

แผนยุทธศาสตร์การพัฒนากองการบริหารส่วนจังหวัดเพชรบูรณ์ (พ.ศ.๒๕๕๙ - ๒๕๖๓)



จัดทำโดย: กองแผนและงบประมาณ องค์การบริหารส่วนจังหวัดเพชรบูรณ์
โทรศัพท์/โทรสาร ๐-๕๖๗๑-๑๓๖๔
เว็บไซต์ www.phetchabunpao.go.th/plan

คำนำ

องค์การบริหารส่วนจังหวัดเพชรบูรณ์ ได้จัดทำแผนยุทธศาสตร์การพัฒนารองการบริหารส่วนจังหวัดเพชรบูรณ์ (พ.ศ.๒๕๕๘-๒๕๖๒) ขึ้น โดยถือปฏิบัติตามระเบียบกระทรวงมหาดไทยว่าด้วยการจัดทำแผนพัฒนาขององค์กรปกครองส่วนท้องถิ่น พ.ศ.๒๕๔๘ และแนวทางหลักเกณฑ์ของกระทรวงมหาดไทยในการจัดทำและประสานแผนพัฒนาสามปี (พ.ศ.๒๕๕๘-๒๕๖๐) ขององค์กรปกครองส่วนท้องถิ่น โดยกำหนดให้องค์กรปกครองส่วนท้องถิ่น จัดทำแผนยุทธศาสตร์การพัฒนาให้สอดคล้อง กับยุทธศาสตร์การพัฒนาจังหวัด ยุทธศาสตร์การพัฒนาขององค์กรปกครองส่วนท้องถิ่นในเขตจังหวัดตามแนวทางเศรษฐกิจพอเพียงโดยคำนึงถึงการบูรณาการยุทธศาสตร์ประเทศ (Country Strategy) ยุทธศาสตร์การเข้าสู่ประชาคมอาเซียน และแนวทางการดำเนินการเตรียมความพร้อมเพื่อเข้าสู่ประชาคมอาเซียนขององค์กรปกครองส่วนท้องถิ่น ยุทธศาสตร์การพัฒนาพื้นที่ ยุทธศาสตร์การพัฒนาเพื่อเสริมความมั่นคงของชาติ ผังเมืองรวม และสภาพปัญหาและความต้องการของประชาชนในพื้นที่

ในปัจจุบัน กรมส่งเสริมการปกครองท้องถิ่น ได้กำหนดแนวทางและหลักเกณฑ์การจัดทำและประสานแผนพัฒนาสามปีขององค์กรปกครองส่วนท้องถิ่น (พ.ศ.๒๕๕๙-๒๕๖๑) โดยมีการปรับเปลี่ยนเค้าโครงของแผนยุทธศาสตร์การพัฒนาใหม่ ดังนั้น เพื่อให้เป็นไปตามข้อสั่งการ และระเบียบว่าด้วยการจัดทำแผนพัฒนาดังกล่าว จึงมีความจำเป็นต้องจัดทำแผนยุทธศาสตร์การพัฒนารองการบริหารส่วนจังหวัดเพชรบูรณ์ (พ.ศ.๒๕๕๙-๒๕๖๓) ขึ้นใหม่

จึงหวังเป็นอย่างยิ่งว่าแผนยุทธศาสตร์การพัฒนารองการบริหารส่วนจังหวัดเพชรบูรณ์ (พ.ศ.๒๕๕๙-๒๕๖๓) จะมีประโยชน์อย่างยิ่งต่อการพัฒนาท้องถิ่นให้มีความเจริญก้าวหน้าต่อไป

องค์การบริหารส่วนจังหวัดเพชรบูรณ์

สารบัญ

เรื่อง	หน้า
บทที่ ๑ บทนำ	๑-๓
๑.๑ ลักษณะของแผนยุทธศาสตร์การพัฒนา	
๑.๒ วัตถุประสงค์ของการจัดทำแผนยุทธศาสตร์การพัฒนา	
๑.๓ ขั้นตอนการจัดทำแผนยุทธศาสตร์การพัฒนา	
๑.๔ ประโยชน์ของการจัดทำแผนยุทธศาสตร์การพัฒนา	
บทที่ ๒ สภาพทั่วไปและข้อมูลพื้นฐานขององค์กรปกครองส่วนท้องถิ่นในจังหวัดเพชรบูรณ์	๔-๔๐
๒.๑ ข้อมูลเกี่ยวกับที่ตั้งและอาณาเขต (ข้อมูลพื้นฐาน)	
๒.๒ การวิเคราะห์สถานการณ์และศักยภาพ	
๒.๓ จุดยืนทางยุทธศาสตร์ (Positioning) ขององค์การบริหารส่วนจังหวัดเพชรบูรณ์	
บทที่ ๓ แผนยุทธศาสตร์	๔๑-๗๕
๓.๑ กรอบแนวคิดในการจัดทำยุทธศาสตร์การพัฒนาท้องถิ่น	
๓.๒ ปัจจัยและสถานการณ์การเปลี่ยนแปลงที่มีผลต่อการพัฒนา	
๓.๓ ความเชื่อมโยงยุทธศาสตร์การพัฒนาจังหวัดกับยุทธศาสตร์การพัฒนา ขององค์การบริหารส่วนจังหวัดเพชรบูรณ์	
๓.๔ แผนที่ยุทธศาสตร์	
บทที่ ๔ รายละเอียดแผนยุทธศาสตร์การพัฒนา	๗๖-๙๓
๔.๑ วิสัยทัศน์	
๔.๒ พันธกิจ	
๔.๓ ประเด็นยุทธศาสตร์ และกลยุทธ์/แนวทางการพัฒนาและตัวชี้วัดระดับกลยุทธ์	
๔.๔ หน่วยงานที่รับผิดชอบหลัก	
๔.๕ ความเชื่อมโยง	
บทที่ ๕ การติดตามและประเมินผลยุทธศาสตร์	๙๔-๙๘
๕.๑ กรอบและแนวคิดในการติดตามและประเมินผล	
๕.๒ ระเบียบ วิธีการในการติดตามและประเมินผล	
๕.๓ กำหนดเครื่องมือที่ใช้ในการติดตามประเมินผล	
ภาคผนวก	
-ประกาศแผนยุทธศาสตร์พัฒนาองค์การบริหารส่วนจังหวัดเพชรบูรณ์ (พ.ศ.๒๕๕๙-๒๕๖๓)	

บทที่ ๑

บทนำ

ตามระเบียบกระทรวงมหาดไทย ว่าด้วยการจัดทำแผนพัฒนาขององค์กรปกครองส่วนท้องถิ่น พ.ศ.๒๕๔๘ ข้อ ๑๖ กำหนดให้องค์กรปกครองส่วนท้องถิ่นจัดทำแผนยุทธศาสตร์การพัฒนา โดยคณะกรรมการพัฒนาท้องถิ่น จัดประชุมประชาคมท้องถิ่น ส่วนราชการและรัฐวิสาหกิจที่เกี่ยวข้อง เพื่อแจ้งแนวทางการพัฒนาท้องถิ่น รับทราบปัญหาความต้องการ ประเด็นการพัฒนาและประเด็นที่เกี่ยวข้อง ตลอดจนความช่วยเหลือทางวิชาการ แนวทางปฏิบัติที่เหมาะสมกับสภาพพื้นที่ ข้อมูลพื้นฐานจากหน่วยงานต่าง ๆ และข้อมูลในแผนชุมชน มาพิจารณาประกอบการจัดทำแผนยุทธศาสตร์การพัฒนา เพื่อใช้เป็นแนวทางในการพัฒนาท้องถิ่น อีกทั้งกระทรวงมหาดไทย ได้แจ้งแนวทางและหลักเกณฑ์การจัดทำและประสานแผนพัฒนาสามปีขององค์กรปกครองส่วนท้องถิ่น โดยกำหนดให้องค์กรปกครองส่วนท้องถิ่น จัดทำแผนยุทธศาสตร์การพัฒนาให้สอดคล้อง กับยุทธศาสตร์การพัฒนาจังหวัด ยุทธศาสตร์การพัฒนาขององค์กรปกครองส่วนท้องถิ่นในเขตจังหวัดตามแนวทางเศรษฐกิจพอเพียง โดยคำนึงถึงการบูรณาการยุทธศาสตร์ประเทศ (Country Strategy) ยุทธศาสตร์การเข้าสู่ประชาคมอาเซียน และแนวทางการดำเนินการเตรียมความพร้อมเพื่อเข้าสู่ประชาคมอาเซียนขององค์กรปกครองส่วนท้องถิ่น ยุทธศาสตร์การพัฒนาพื้นที่ ยุทธศาสตร์การพัฒนาเพื่อเสริมความมั่นคงของชาติ ผังเมืองรวมจังหวัด และสภาพปัญหาและความต้องการของประชาชนในพื้นที่ ซึ่งแผนยุทธศาสตร์การพัฒนามีองค์ประกอบ ดังนี้

๑. ลักษณะของแผนยุทธศาสตร์การพัฒนา

“แผนยุทธศาสตร์การพัฒนา” เป็นแผนพัฒนาเศรษฐกิจและสังคมขององค์กรปกครองส่วนท้องถิ่นที่กำหนดยุทธศาสตร์ และแนวทางการพัฒนาขององค์กรปกครองส่วนท้องถิ่น ซึ่งแสดงถึงวิสัยทัศน์ พันธกิจ และจุดมุ่งหมายเพื่อการพัฒนาในอนาคต โดยสอดคล้องกับแผนพัฒนาเศรษฐกิจและสังคมแห่งชาติ นโยบายรัฐบาล แผนการบริหารราชการแผ่นดิน ยุทธศาสตร์ประเทศ ยุทธศาสตร์การพัฒนาพื้นที่ ยุทธศาสตร์การพัฒนาจังหวัด ยุทธศาสตร์การพัฒนาขององค์กรปกครองส่วนท้องถิ่น ซึ่งมีลักษณะ ดังนี้

๑.๑ เป็นการกำหนดแนวทางในการพัฒนาเพื่อให้บรรลุเป้าหมายในอนาคต ซึ่งถือว่าเป็นเครื่องมือในการนำนโยบายการพัฒนาขององค์กรปกครองส่วนท้องถิ่นไปสู่การปฏิบัติ และบรรลุเป้าหมายที่กำหนดไว้

๑.๒ เป็นรูปแบบที่สามารถนำไปปฏิบัติให้บรรลุถึงเจตนารมณ์ได้จริง โดยแนวทางการดำเนินการของแผนจะต้องมีความเป็นไปได้ในทางปฏิบัติ และตั้งอยู่บนพื้นฐานของความเป็นจริง และอยู่บนหลักเหตุผล คำนึงถึงความสอดคล้องกับปัญหาและความต้องการของประชาชนในท้องถิ่น จึงเปิดโอกาสให้องค์กรปกครองส่วนท้องถิ่นและประชาชนในเขตจังหวัดเพชรบูรณ์ มีส่วนร่วมในการเสนอประเด็นปัญหาและความต้องการ ซึ่งเป็นข้อมูลสำคัญเพื่อนำมาประกอบการพิจารณาจัดทำแผนยุทธศาสตร์การพัฒนา เพื่อจะได้แก้ไขปัญหาความเดือดร้อนของประชาชนในท้องถิ่นได้อย่างแท้จริง

๑.๓ เป็นเครื่องมือในการยึดโยงค่านิยม และวัฒนธรรมองค์กรเข้าด้วยกันผู้ปฏิบัติงานในองค์กร มีความรู้สึกเป็นภารกิจที่จะต้องร่วมกันปฏิบัติ เพื่อให้บรรลุจุดมุ่งหมายร่วมกัน และเป็นรูปแบบปฏิบัติสัมพันธ์ที่ดีระหว่างองค์กรและสิ่งแวดล้อม แผนยุทธศาสตร์จะต้องมีความยืดหยุ่นหรือปรับปรุงได้ง่าย เพื่อให้ทันต่อสภาพการเปลี่ยนแปลงของสิ่งแวดล้อม หรือปัจจัยภายนอก ที่ส่งผลกระทบต่อการทำงานขององค์กร

๑.๔ เป็นการทำงานในเชิงรุกที่มุ่งจะเข้าไปเอาชนะปัญหาและอุปสรรค รวมทั้งป้องกันมิให้เกิดปัญหาอุปสรรคซ้ำซ้อนขึ้นมาอีก โดยการอาศัยข้อมูลในอดีต สภาวะการณ์ในปัจจุบัน แนวโน้มในอนาคต ตลอดจนถึงศักยภาพขององค์กร และระเบียบกฎเกณฑ์ต่างๆ รวมทั้งความจำเป็นเร่งด่วนมาประกอบการพิจารณา

๒. วัตถุประสงค์ของการจัดทำแผนยุทธศาสตร์การพัฒนา

๒.๑ เพื่อกำหนดแนวทางในการพัฒนาท้องถิ่นที่มีเป้าหมายที่ชัดเจน การบริหารงานเป็นไปอย่างมีระบบ และสอดคล้องกับแผนพัฒนาเศรษฐกิจและสังคมแห่งชาติ นโยบายรัฐบาล แผนพัฒนากลุ่มจังหวัด แผนพัฒนาจังหวัด และนโยบายในการพัฒนาท้องถิ่น

๒.๒ เพื่อนำไปสู่การปฏิบัติการแก้ไขปัญหาและสนองตอบความต้องการของประชาชนในท้องถิ่น

๒.๓ เพื่อเป็นกรอบแนวคิดในการกำหนดทิศทางในการจัดทำแผนพัฒนาสามปี

๓. ขั้นตอนการจัดทำแผนยุทธศาสตร์การพัฒนา

๓.๑ การเตรียมการจัดทำแผนยุทธศาสตร์การพัฒนา ได้กำหนดห้วงระยะเวลาของแผนยุทธศาสตร์การพัฒนาขององค์การบริหารส่วนจังหวัดเพชรบูรณ์ เป็นระยะเวลา ๕ ปี โดยในขั้นเตรียมการ กองแผนและงบประมาณได้บันทึกขออนุมัติต่อผู้บริหาร เพื่อดำเนินการตามห้วงระยะเวลา และขั้นตอนตามที่ระเบียบฯ กำหนดไว้

๓.๒ การรวบรวมข้อมูลและปัญหาสำคัญ องค์การบริหารส่วนจังหวัดเพชรบูรณ์ ได้รวบรวมข้อมูลจากการประชุมประชาคมท้องถิ่นในพื้นที่จังหวัดเพชรบูรณ์ ซึ่งดำเนินการในระหว่างวันที่ ๖ - ๒๘ กุมภาพันธ์ ๒๕๕๗ รวมทั้งข้อมูลพื้นฐานจากหน่วยงานต่าง ๆ มาประกอบในการพิจารณาจัดทำแผนยุทธศาสตร์การพัฒนาขององค์การบริหารส่วนจังหวัดเพชรบูรณ์

๓.๓ การวิเคราะห์ศักยภาพเพื่อประเมินสภาพการณ์การพัฒนาของท้องถิ่นในปัจจุบัน โดยใช้เทคนิค SWOT ANALYSIS ซึ่งเป็นการวิเคราะห์จุดแข็ง และจุดอ่อน ที่เป็นปัจจัยภายในของท้องถิ่น และโอกาส และสภาวะคุกคาม หรือข้อจำกัด ที่เป็นปัจจัยภายนอกที่มีผลต่อการพัฒนาท้องถิ่น

SWOT ANALYSIS

S Strenght : จุดแข็ง	W Weak : จุดอ่อน	ภายใน
O Opportunity : โอกาส	T Threat : อุปสรรค	ภายนอก

๓.๔ การกำหนดวิสัยทัศน์และภารกิจหลักการพัฒนาท้องถิ่น นำข้อมูลที่ได้จากขั้นตอนที่ ๓.๒ และขั้นตอนที่ ๓.๓ มากำหนดวิสัยทัศน์ และพันธกิจเพื่อการพัฒนาท้องถิ่น

วิสัยทัศน์ (VISION) หมายถึง ภาพความสำเร็จในอนาคต ซึ่งเป็น “จุดหมาย” ที่ องค์การบริหารส่วนจังหวัดเพชรบูรณ์ต้องการให้เกิดขึ้น หรือการมองอนาคตซึ่งจะเป็นเป้าหมายในการเดินไปถึง โดยวิธีการนำเอาระบบการวางแผนมาใช้ หรือหมายถึง สิ่งที่ต้องการเห็นในอนาคตและเป็นสิ่งที่ดีกว่าเดิม อันเป็นการตอบคำถามที่ว่า “ต้องการอะไรในอนาคต”

พันธกิจ (MISSION) หรือ ภารกิจหลัก หมายถึง ภารกิจที่แสดงถึงลักษณะ หรือขอบข่าย ในการดำเนินงานที่เกี่ยวกับการบริหารและการจัดบริการสาธารณะ รวมทั้งแนวคิดเกี่ยวกับองค์การบริหารส่วนจังหวัดเพชรบูรณ์ หรือภาพลักษณ์ที่ต้องการนำเสนอ และปณิธานหรือปรัชญาในการดำเนินงานขององค์การบริหารส่วนจังหวัดเพชรบูรณ์ เป็นขอบเขต ของบทบาทหน้าที่หลัก หรือขอบเขตของกิจกรรมที่มุ่งเน้นเป็นพิเศษที่ต้องการดำเนินการเพื่อให้บรรลุวิสัยทัศน์ที่กำหนด

เป้าประสงค์ (Goals) เป็นเป้าหมายขององค์การบริหารส่วนจังหวัดเพชรบูรณ์ ซึ่งก็คือผลลัพธ์ที่ผู้บริหารและบุคคลที่เกี่ยวข้องกับการตัดสินใจ เลือกหรือกำหนดไว้ต้องการอยากให้เป็น โดยทั่วไป เป้าประสงค์ คือ สิ่งที่ต้องการการบริหารส่วนจังหวัดเพชรบูรณ์ต้องการจะบรรลุ โดยจะต้องกำหนดว่าจะมีวิธีบรรลุเป้าหมายนั้นอย่างไร ภายใต้ข้อจำกัดต่าง ๆ ที่มีอยู่

ตัวชี้วัด (Key Performance Indicator : KPI) คือ เครื่องมือที่ใช้วัดผลการดำเนินงาน หรือประเมินผลการดำเนินงานในด้านต่าง ๆ ขององค์การบริหารส่วนจังหวัดเพชรบูรณ์ ซึ่งสามารถแสดงผลของการวัดหรือการประเมินในรูปแบบข้อมูลเชิงปริมาณเพื่อสะท้อนประสิทธิภาพ ประสิทธิภาพในการปฏิบัติงานขององค์การบริหารส่วนจังหวัดเพชรบูรณ์หรือส่วนราชการภายในองค์การบริหารส่วนจังหวัดเพชรบูรณ์

๓.๕ การกำหนดจุดมุ่งหมายเพื่อการพัฒนาที่ยั่งยืน เป็นการนำเอาวิสัยทัศน์และภารกิจหลักมาพิจารณากำหนดจุดมุ่งหมาย เพื่อเป็นการกำหนดขอบเขต หรือประเภทของกิจกรรมที่ควรที่จะดำเนินการ เพื่อนำไปสู่การบรรลุวิสัยทัศน์และพันธกิจ ที่ได้กำหนดไว้

๓.๖ การกำหนดวัตถุประสงค์การพัฒนาท้องถิ่น เป็นการกำหนดผลสำเร็จที่ต้องการ โดยดำเนินการหลังจากที่ทราบภารกิจหลักที่ต้องทำแล้ว เพื่อนำท้องถิ่นไปให้บรรลุความต้องการที่จะเป็นในอนาคต

๓.๗ การกำหนดยุทธศาสตร์การพัฒนาและแนวทางการพัฒนา เป็นการกำหนดทิศทาง หรือแนวทางปฏิบัติตามพันธกิจ ให้สัมฤทธิ์ผลตามวิสัยทัศน์ที่กำหนดไว้

๓.๘ การกำหนดเป้าหมายการพัฒนาท้องถิ่น เป็นการกำหนดปริมาณ หรือจำนวนสิ่งที่ต้องการให้บรรลุในแต่ละแนวทางการพัฒนา ภายในเวลาที่กำหนด

๓.๙ การอนุมัติและประกาศใช้แผนยุทธศาสตร์การพัฒนา คณะกรรมการสนับสนุนองค์การบริหารส่วนจังหวัดเพชรบูรณ์ นำผลที่ได้จากขั้นตอนที่ ๓.๑ ถึงขั้นตอนที่ ๓.๘ มาจัดทำร่างแผนยุทธศาสตร์การพัฒนาขององค์การบริหารส่วนจังหวัดเพชรบูรณ์ เสนอต่อคณะกรรมการพัฒนาองค์การบริหารส่วนจังหวัดเพชรบูรณ์เพื่อพิจารณาและปรับปรุงก่อนนำเสนอต่อผู้บริหาร เพื่อให้ผู้บริหารพิจารณาอนุมัติและประกาศใช้แผนยุทธศาสตร์การพัฒนาต่อไป

๔. ประโยชน์ของการจัดทำแผนยุทธศาสตร์การพัฒนา

๔.๑ เป็นกรอบแนวทางในการปฏิบัติงาน แผนยุทธศาสตร์เป็นการกำหนดแนวทางเพื่อบรรลุจุดมุ่งหมายขององค์การบริหารส่วนจังหวัดเพชรบูรณ์ และเปรียบเสมือนเข็มทิศในการชี้ทางการพัฒนา ทำให้การปฏิบัติงานเป็นไปในทิศทางเดียวกัน ลดความซ้ำซ้อนและการสิ้นเปลืองทรัพยากรในการบริหาร

๔.๒ แผนยุทธศาสตร์เป็นตัวสะท้อนให้เห็นทุกสถานการณ์ ทั้งในอดีต ปัจจุบันและอนาคต ในภาพของศักยภาพหรือจุดแข็ง จุดอ่อนขององค์กร ตลอดจนปัจจัยที่จะสนับสนุนหรือเป็นอุปสรรคในการปฏิบัติงานขององค์กร

๔.๓ เป็นแนวทางในการพัฒนาและแก้ไขปัญหาความเดือดร้อนได้ตรงกับความต้องการของประชาชน ซึ่งส่งผลให้ประชาชนในพื้นที่จังหวัดเพชรบูรณ์มีคุณภาพชีวิตที่ดี

บทที่ ๒

สภาพทั่วไปและข้อมูลพื้นฐานขององค์การบริหารส่วนจังหวัดเพชรบูรณ์

๒.๑ ข้อมูลเกี่ยวกับที่ตั้งและอาณาเขต

จังหวัดเพชรบูรณ์ อยู่ในพื้นที่ภาคเหนือตอนล่าง มีแนวเขตติดต่อกับระหว่างภาคเหนือ ภาคตะวันออกเฉียงเหนือ และภาคกลาง ประมาณเส้นรุ้งที่ ๑๖ องศาเหนือ กับเส้นแวงที่ ๑๐๑ องศาตะวันออก ทิศเหนือติดจังหวัดเลย ทิศใต้ติดจังหวัดลพบุรี ทิศตะวันออกติดจังหวัดขอนแก่นและชัยภูมิ ทิศตะวันตก ติดจังหวัดพิษณุโลก พิจิตร และนครสวรรค์ โดยมีพื้นที่ทั้งหมดประมาณ ๑๒,๖๖๘ ตารางกิโลเมตร หรือประมาณ ๗.๙ ล้านไร่ ระยะทางถนน ห่างจากกรุงเทพมหานคร ๓๕๖ กิโลเมตร

ลักษณะภูมิประเทศ

มีภูเขาล้อมรอบเป็นรูปเกือกม้า แนวขนานทางตะวันออกและตะวันตก ความยาวของจังหวัดจากพื้นที่บนสุดของจังหวัด ไปยังพื้นที่ด้านล่างสุดของจังหวัด ประมาณ ๒๙๖ กิโลเมตร โดยมีความสูงจากระดับน้ำทะเลประมาณ ๑๑๔ เมตร ลักษณะเป็นพื้นที่ลาดเอียงจากเหนือลงใต้ และมีพื้นที่ราบอยู่ตอนกลาง และมีแม่น้ำสำคัญไหลผ่านจังหวัด คือ แม่น้ำป่าสักเป็นแนวยาวจากทิศเหนือมาทิศใต้ ความยาว ๓๕๐ กิโลเมตร ไหลลงสู่เขื่อนป่าสักชลสิทธิ์ จังหวัดลพบุรี

ลักษณะภูมิอากาศ

เนื่องจากพื้นที่จังหวัดเพชรบูรณ์มีภูเขาล้อมรอบจึงทำให้อากาศร้อนจัดในฤดูร้อนหนาวจัด ในฤดูหนาว โดยเฉพาะพื้นที่อำเภอน้ำหนาว เขาคว๊ และหล่มเก่า มีอากาศหนาวที่สุด และบนพื้นที่ภูเขามียุณหภูมิเย็นตลอดทั้งปี อุณหภูมิสูงสุด ๓๕.๔๓ องศาเซลเซียส และต่ำสุด ๑๔.๖๖ องศาเซลเซียส อุณหภูมิเฉลี่ย ๒๗.๔๒ องศาเซลเซียส ฤดูร้อนเริ่มในเดือนมีนาคมถึงเมษายน ฤดูฝนเริ่มเดือนพฤษภาคมถึงตุลาคม และฤดูหนาวระหว่างเดือนพฤศจิกายนถึงกุมภาพันธ์ ปริมาณน้ำฝนเฉลี่ย ๑,๑๘๗.๐ มิลลิเมตรต่อปี ความชื้นสัมพัทธ์เฉลี่ย ๖๖.๓๐

การเมืองการปกครอง

จังหวัดเพชรบูรณ์ แบ่งการปกครองออกเป็น ๑๑ อำเภอ ๑๑๗ ตำบล ๑,๔๓๐ หมู่บ้าน มีองค์กรปกครองส่วนท้องถิ่นรวม ๑๒๘ แห่ง ประกอบด้วย องค์การบริหารส่วนจังหวัด ๑ แห่ง เทศบาลเมือง ๓ แห่ง เทศบาลตำบล ๒๒ แห่ง องค์การบริหารส่วนตำบล ๑๐๒ แห่ง มีประชากรทั้งสิ้น ๙๙๕,๖๗๗ คน ชาย ๔๙๔,๐๖๕ คน หญิง ๕๐๑,๖๑๒ คน ๓๒๕,๕๗๙ ครัวเรือน โดยจำแนกรายอำเภอ ดังนี้

ที่	อำเภอ	ชาย		หญิง		รวมทั้งหมด (คน)	ครัวเรือน
		จำนวน(คน)	ร้อยละ	จำนวน(คน)	ร้อยละ		
๑	อำเภอเมืองฯ	๑๐๔,๗๕๑	๔๙.๗๕	๑๐๕,๗๙๗	๕๐.๒๕	๒๑๐,๕๔๘	๗๔,๖๖๔
๒	อำเภอหล่มสัก	๗๗,๖๒๙	๔๙.๑๘	๘๐,๒๑๑	๕๐.๘๒	๑๕๗,๘๔๐	๔๙,๘๐๙
๓	อำเภอหล่มเก่า	๓๒,๙๗๐	๔๙.๑๗	๓๔,๐๘๑	๕๐.๘๓	๖๗,๐๕๑	๑๘,๘๖๓
๔	อำเภอเขาคว๊	๑๘,๖๘๗	๕๐.๑๒	๑๘,๖๐๑	๔๙.๘๘	๓๗,๒๘๘	๑๑,๖๓๗
๕	อำเภอน้ำหนาว	๙,๓๑๒	๕๑.๓๑	๘,๘๓๗	๔๘.๖๙	๑๘,๑๔๙	๕,๙๐๐
๖	อำเภอชนแดน	๔๐,๐๐๐	๕๐.๑๗	๓๙,๗๓๖	๔๙.๘๓	๗๙,๗๓๖	๒๘,๑๑๓
๗	อำเภอวังโป่ง	๑๘,๕๒๘	๔๙.๖๒	๑๘,๘๐๙	๕๐.๓๘	๓๗,๓๓๗	๑๐,๙๖๑
๘	อำเภอหนองไผ่	๕๖,๑๔๒	๔๙.๘๑	๕๖,๕๘๐	๕๐.๑๙	๑๑๒,๗๒๒	๓๔,๓๕๓
๙	อำเภอบึงสามพัน	๓๕,๗๑๖	๔๙.๖๔	๓๖,๒๓๕	๕๐.๓๖	๗๑,๙๕๑	๒๘,๒๗๔
๑๐	อำเภอวิเชียรบุรี	๖๕,๒๒๕	๔๙.๒๕	๖๗,๒๑๐	๕๐.๗๕	๑๓๒,๔๓๕	๔๑,๑๗๑
๑๑	อำเภอศรีเทพ	๓๕,๑๐๕	๔๙.๗๑	๓๕,๕๑๕	๕๐.๒๙	๗๐,๖๒๐	๒๑,๘๓๓
รวมทั้งหมด		๙๙๕,๐๖๕	๔๙.๖๒	๙๙๖,๖๑๒	๕๐.๓๘	๑,๙๙๑,๖๗๗	๖๒๕,๕๗๙

ที่มา: ปกครองจังหวัดเพชรบูรณ์ (พ.ศ.๒๕๕๘)

ประชากรในจังหวัดเพชรบูรณ์

ประชากร	พ.ศ.๒๕๕๖	พ.ศ.๒๕๕๗	พ.ศ.๒๕๕๘
เพศชาย	๔๙๔,๐๕๘	๔๙๓,๕๐๔	๔๙๔,๐๖๕
เพศหญิง	๔๙๙,๖๔๔	๔๙๙,๗๐๘	๕๐๑,๖๑๒
รวม	๙๙๓,๗๐๒	๙๙๓,๒๑๒	๙๙๕,๖๗๗

ทรัพยากรธรรมชาติ

ป่าไม้ของจังหวัดเพชรบูรณ์ เป็นป่าดงดิบ ป่าเต็งรัง ป่าสนและป่าเบญจพรรณ ซึ่งส่วนใหญ่แล้วจะเป็นป่าเบญจพรรณ จากข้อมูลการแปลภาพถ่ายดาวเทียม จังหวัดเพชรบูรณ์ ระหว่างปี พ.ศ.๒๕๓๑-๒๕๕๑ พบว่า มีพื้นที่ป่าไม้เหลืออยู่ประมาณ ๒,๕๔๔,๐๕๐ ไร่ หรือร้อยละ ๓๒.๑๓ ของพื้นที่จังหวัด ดังตารางต่อไปนี้

ปี พ.ศ.	เนื้อที่ทั้งหมดของจังหวัด (ไร่)	เนื้อที่ป่าไม้ของพื้นที่จังหวัด	
		ไร่	ร้อยละ
๒๕๓๑	๗,๙๑๗,๗๒๖.๕๐	๑,๘๕๐,๖๒๕.๐๐	๒๓.๓๗
๒๕๓๒	๗,๙๑๗,๗๒๖.๕๐	๑,๘๔๕,๐๐๐.๐๐	๒๓.๓๐
๒๕๓๔	๗,๙๑๗,๗๒๖.๕๐	๑,๗๐๗,๕๐๐.๐๐	๒๑.๕๗
๒๕๓๖	๗,๙๑๗,๗๒๖.๕๐	๑,๖๑๖,๒๕๐.๐๐	๒๐.๔๑
๒๕๓๘	๗,๙๑๗,๗๒๖.๕๐	๑,๕๗๕,๖๒๕.๐๐	๑๙.๙๑
๒๕๔๑	๗,๙๑๗,๗๒๖.๕๐	๑,๕๓๕,๐๐๐.๐๐	๑๙.๓๙
๒๕๔๓	๗,๙๑๗,๗๒๖.๕๐	๒,๔๗๑,๘๗๕.๐๐	๓๑.๕๙
๒๕๔๗	๗,๙๑๗,๗๒๖.๕๐	๒,๒๘๑,๖๐๒.๐๐	๒๘.๘๒
๒๕๔๘	๗,๙๑๗,๗๒๖.๕๐	๒,๒๖๔,๘๐๖.๒๕	๒๘.๖๐
๒๕๔๙	๗,๙๑๗,๗๒๖.๕๐	๒,๒๖๐,๑๐๐.๐๐	๒๘.๕๔
๒๕๕๑	๗,๙๑๗,๗๒๖.๕๐	๒,๕๔๔,๑๕๐.๐๐	๓๒.๑๓

โครงสร้างพื้นฐาน

ไฟฟ้า

มีไฟฟ้าเข้าถึงแล้วทุกหมู่บ้าน มีผู้ใช้กระแสไฟฟ้าทั้งหมด ๒๕๐,๔๔๑ ราย คิดเป็นร้อยละ ๘๐.๙๙ ของจำนวนครัวเรือนทั้งหมด การจำหน่ายไฟฟ้ารวม ๘๙๙,๓๕๖,๗๑๕.๔๑ ล้านกิโลวัตต์/ชั่วโมง

การประปาและน้ำบริโภค

ครัวเรือนมีน้ำสะอาดสำหรับดื่มและบริโภคเพียงพอตลอดปี ๑๔๕,๘๒๑ ครัวเรือน คิดเป็นร้อยละ ๙๘.๓๐ และควรได้รับการแก้ไข ๒,๕๐๙ ครัวเรือน มีบริการน้ำประปาใน ๙ อำเภอ ยกเว้นอำเภอน้ำหนาวและเขาค้อและปริมาณน้ำที่จ่ายให้แก่ผู้ใช้น้ำจำนวน ๓๖,๔๔๒ ราย ปริมาณน้ำที่จำหน่ายแก่ผู้ใช้ ๘,๑๗๕,๗๐๓ ลูกบาศก์เมตร สำหรับประปาหมู่บ้านกระจายอยู่ทั่วจังหวัด

สารสนเทศและการสื่อสาร

ไปรษณีย์ มีที่ทำการไปรษณีย์ รวม ๑๘ แห่ง ทุกอำเภอ(ไม่รวมที่ทำการไปรษณีย์อนุญาติ) ข้อมูลสถิติปริมาณงานบริการไปรษณีย์จังหวัดเพชรบูรณ์ ประจำปี ๒๕๕๔ รวมทั้งสิ้น ๓,๗๙๐,๐๐๐ ชิ้น แยกเป็น

- ๑) บริการไปรษณีย์ภัณฑ์ธรรมดา ๒,๗๓๔,๐๐๐ ชิ้น
- ๒) พัสดุไปรษณีย์ ๒๙๓,๐๐๐ ชิ้น
- ๓) บริการพิเศษ ๗๖๓,๐๐๐ ชิ้น

การใช้เทคโนโลยีสารสนเทศและการสื่อสารในครัวเรือน พ.ศ. ๒๕๕๔ จากการสำรวจของสำนักงานสถิติแห่งชาติ กระทรวงเทคโนโลยีสารสนเทศและการสื่อสาร ดังนี้

- ๑) โทรศัพท์ จำนวนครัวเรือนที่มีโทรศัพท์ จำนวน ๓๖,๗๓๘ ครัวเรือน คิดเป็นร้อยละ ๑๒.๑๖ ของครัวเรือนที่สำรวจ
- ๒) โทรสาร จำนวนครัวเรือนที่มีโทรสาร จำนวน ๑,๖๔๐ ครัวเรือน คิดเป็นร้อยละ ๔.๔๖ของครัวเรือนที่สำรวจ
- ๓) คอมพิวเตอร์ จำนวนครัวเรือนที่มีคอมพิวเตอร์ จำนวน ๕๙,๕๑๖ ครัวเรือน คิดเป็นร้อยละ ๑๙.๗๐ ของครัวเรือนที่สำรวจ
- ๔) การเชื่อมต่ออินเทอร์เน็ต จำนวนครัวเรือนที่มีการเชื่อมต่ออินเทอร์เน็ต จำนวน ๒๓,๒๖๐ ครัวเรือน คิดเป็นร้อยละ ๗.๗๐ ของครัวเรือนที่สำรวจ

การคมนาคมและขนส่ง

การคมนาคมทางบก

มีเส้นทางคมนาคมทางรถยนต์หลายเส้นทาง แต่ยังไม่มียังมีเส้นทางคมนาคมรถไฟ เส้นทางหลักคือทางหลวง หมายเลข ๒๑ ส่วนเส้นทางหลักอีกเส้นทางหนึ่ง คือ ทางหลวงหมายเลข ๑๒ ซึ่งเป็นทางหลวงและเป็นเส้นทางคมนาคมแนวพื้นที่ เศรษฐกิจตะวันออก-ตะวันตก (East-West Economic Corridor) เชื่อมโยงประเทศพม่า-ไทย-ลาว-เวียดนาม ตามโครงการพัฒนาความร่วมมือทางเศรษฐกิจในอนุภูมิภาคลุ่มน้ำโขงหรือ GMS (Greater Mekong Sub region: GMS) ซึ่งสร้างโอกาสในการพัฒนา และได้รับประโยชน์จากการพัฒนาเศรษฐกิจ โดยเชื่อมต่อกับเมืองศูนย์กลางในกลุ่มจังหวัด (พิษณุโลก) ทั้งด้านการค้า การลงทุน และการท่องเที่ยว ในลักษณะ Supply และ/หรือ Value Chain โดยเชื่อมต่อกับแนวพื้นที่เศรษฐกิจเหนือ-ใต้ (North-South Economic Corridor) ไปยังประเทศจีน-พม่า/ลาว-ไทย ระยะทางประมาณ ๑,๒๘๐ กิโลเมตร ซึ่งผ่านสี่แยกอินโดจีนในพื้นที่ จังหวัดพิษณุโลก

อย่างไรก็ตามเส้นทางหลักหมายเลข ๑๒ ดังกล่าว กำลังพัฒนาให้เป็นเส้นทาง ๔ ช่องทางจราจร ตลอดทั้งสาย โดยเฉพาะช่วงชุมแพ (ขอนแก่น) – หล่มสัก และหล่มสัก – พิษณุโลก

สำหรับเส้นทางเดินรถโดยสารประจำทางและรถขนาดเล็กในจังหวัดเพชรบูรณ์จังหวัดเพชรบูรณ์ มีเส้นทางเดินรถโดยสารและรถขนาดเล็ก จำนวน ๘๗ เส้นทาง ดังนี้

เส้นทางเดินรถหมวด ๑	จำนวน ๒ เส้นทาง
เส้นทางเดินรถหมวด ๒	จำนวน ๒ เส้นทาง
เส้นทางเดินรถหมวด ๓	จำนวน ๒๘ เส้นทาง
เส้นทางเดินรถหมวด ๔	จำนวน ๒๘ เส้นทาง
เส้นทางเดินรถขนาดเล็ก	จำนวน ๒๗ เส้นทาง

การคมนาคมทางอากาศ

จังหวัดเพชรบูรณ์มีสนามบินอยู่ห่างจากตัวเมืองเพชรบูรณ์ไปทางเหนือ ประมาณ ๓๐ กิโลเมตร โดยมีสถิติขนส่งทางอากาศ ดังนี้

ปี	จำนวนเที่ยวบิน		จำนวนผู้โดยสาร		
	ขึ้น - ลง	เข้า	ออก	รวม	
๒๕๕๔	๒๘๔	๕๑	๕๐	๑๐๑	
๒๕๕๕	๒๓๖	๒๐	-	๒๐	
๒๕๕๖	๔๘๓	๑๒	-	๑๒	

หมายเหตุ เป็นการบันทึกขงทหารและพลเรือน ที่มีการขึ้นลงของท่าอากาศยานจังหวัดเพชรบูรณ์
ที่มา: ท่าอากาศยานจังหวัดเพชรบูรณ์ กรมการขนส่งทางอากาศ กระทรวงคมนาคม ข้อมูล ณ เดือนพฤษภาคม พ.ศ.๒๕๕๗

สถานที่ท่องเที่ยวจังหวัดเพชรบูรณ์

อำเภอเมืองเพชรบูรณ์ (Amphur Muang) ประกอบด้วย

วัดมหาธาตุ (Wat Mahathat) สร้างขึ้นเมื่อประมาณ พ.ศ.๑๙๒๖ ภายในวัดมีพระเจดีย์บรรจุพระบรมสารีริกธาตุ ทรงดอกบัวตูมหรือพุ่มข้าวบิณฑ์ก่อขึ้นด้วยอิฐโบราณ ภายในพระอุโบสถประดิษฐานพระพุทธรูปหลวงพ่องามภายในวิหารประดิษฐานพระพุทธรูปหลวงพ่เพชรเมษัย เป็นพระพุทธรูปปฏิมากร สมัยสุโขทัยหรืออยุธยาตอนต้น ปางมารวิชัยเนื้อสัมฤทธิ์แบบอุ้งทอง ขนาดหน้าตักกว้าง ๓๐ นิ้ว

หลักเมืองเพชรบูรณ์ (Shrine of the Guardian Spirit) สันนิษฐานว่าเสาหลักเมืองมีอายุตั้งแต่พุทธศตวรรษที่ ๑๑-๑๒ มาถึงพุทธศตวรรษที่ ๑๗-๑๘ จึงถือว่าเป็นเสาหลักเมืองที่เก่าแก่ที่สุดในประเทศไทย

หอวัฒนธรรมนครบาลเพชรบูรณ์ (Phetchabun Cultural) สร้างขึ้นเมื่อ พ.ศ.๒๕๔๖ เพื่อเป็นอนุสรณ์ “นครบาลเพชรบูรณ์” ด้านนอกอาคารจะมีรูปปั้นฝักมะขามยักษ์สีทองโดดเด่นเป็นสัญลักษณ์ภายในตัวอาคารเป็นหอประชุมขนาดใหญ่ และมีการจัดแสดงภาพถ่ายและโบราณวัตถุที่เกี่ยวกับความเป็นมา ประวัติศาสตร์ ประเพณี และศิลปวัฒนธรรมของจังหวัดเพชรบูรณ์

วัดพระแก้ว (Wat Phra Kheo) โบราณสถานสำคัญที่น่าชมคือ พระปรารักษ์กสิมพะเพ็อง มีการขุดพบพระพุทธรูปที่กรมศิลปากรสันนิษฐานว่าสร้างมานานกว่าเจ็ดร้อยปี นอกจากนี้ยังพบกรุโอง พระพุทธรูปและของสำคัญต่าง ๆ เช่น เครื่องปั้นดินเผา พระพุทธรูปทองคำ เนื้อสัมฤทธิ์ เนื้อเงิน แผ่นทองคำ และพระผงดินเผาแบบสุโขทัย

วัดไตรภูมิ (Wat Trai Phum) เป็นวัดคู่บ้านคู่เมืองที่เก่าแก่อายุประมาณ ๔๓๕ ปี เป็นที่ประดิษฐานพระพุทธรูปสมัยลพบุรี คือ พระพุทธมหาธรรมราชา ชาวบ้านพบบริเวณวังมะขามแพบในแม่น้ำป่าสัก จึงได้อัญเชิญขึ้นมาประดิษฐานไว้ที่วัดไตรภูมิ ต่อมาพระพุทธรูปองค์นี้ได้หายไปและมีคนค้นพบอยู่ในบริเวณที่พบครั้งแรก จากนั้นมาจึงถือเป็นประเพณีที่เจ้าเมืองเพชรบูรณ์ในสมัยต่าง ๆ ต้องอัญเชิญไปประกอบพิธี “อุ้มพระดำน้ำ” ที่บริเวณวังมะขามแพบหน้าวัดโบสถ์ขณะมารในวันเทศกาลสารทไทย แรม ๑๕ ค่ำ เดือน ๑๐ เป็นประจำทุกปี

พุทธอุทยานเพชบุระ ซึ่งพสกนิกรชาวจังหวัดเพชรบูรณ์และพุทธศาสนิกชนชาวไทยได้ร่วมใจกันสร้างเพื่อเฉลิมพระเกียรติ เนื่องในวโรกาสมหามงคลเฉลิมพระชนมพรรษา ครบ ๗ รอบ ๕ ธันวาคม ๒๕๕๔ เป็นสถานที่ท่องเที่ยวแห่งใหม่ นักท่องเที่ยวสามารถแวะสักการะพระพุทธมหาธรรมราชา องค์ใหญ่ที่สุดในโลกได้

อุทยานแห่งชาติตาดหมอก (Tad Mok National Park) มีเนื้อที่ราว ๒๙๐ ตารางกิโลเมตร หรือประมาณ ๑๘๑,๒๕๐ ไร่ เป็นแหล่งชมน้ำตกสูงเสียดฟ้า เดินป่าศึกษาธรรมชาติ มีน้ำตกที่สวยงาม จำนวน ๒ แห่ง ได้แก่ น้ำตกตาดหมอก (Tad Mok Water Fall) น้ำตกสองนาง (Song Nang Water Fall)

อ่างเก็บน้ำชลประทานห้วยป่าแดง (Huai Pa Daeng Irrigation Dam Reservoir) เป็นแหล่งพักผ่อนริมน้ำที่มีความสวยงาม โดยเฉพาะในยามที่พระอาทิตย์ขึ้น-ลงประชาชนนิยมมาพักผ่อนหย่อนใจ

สวนรุกขชาติหนองนารี (Nong Nari) เป็นบึงบัวขนาดใหญ่เหมาะแก่การพักผ่อนหย่อนใจ สามารถขับรถเที่ยวรอบบึงบรรยากาศร่มรื่น มีร้านอาหารบริการ

วัดช้างเผือก (Wat Chang Phuek/ White Elephant Temple) เป็นวัดซึ่งปัจจุบันเป็นที่บรรจุศพของพระครูพัชราจารย์ (หลวงพ่อบ) ซึ่งไม่เนาเปื่อยประดิษฐานอยู่ในโลงแก้ว เป็นที่เคารพสักการะของชาวจังหวัดเพชรบูรณ์

ไร่กำนันจุล ตั้งอยู่กิโลเมตรที่ ๒๐๒ ทางหลวงหมายเลข ๒๑ เส้นสระบุรี-หล่มสัก ก่อนถึงตัวเมืองเพชรบูรณ์ ๒๑ กิโลเมตร ใกล้เคียงสามแยกวังชมภู บนเนื้อที่กว่า ๓,๖๐๐ ไร่

อำเภอหล่มสัก (Amphur LomSak) ประกอบด้วย

อนุสรณ์สถานเมืองราด (พ่อขุนผาเมือง) (Monument of Muang Rad) เป็นอนุสรณ์รำลึกถึงพระเกียรติของพ่อขุนผาเมือง วีรกษัตริย์นอกประวัติศาสตร์พระผู้ร่วมก่อตั้งชาติไทย โดยจัดสร้างเป็นสถานที่สักการะและอาคารจัดแสดงนิทรรศการประวัติศาสตร์สมัยเริ่มก่อตั้งกรุงสุโขทัยเป็นราชธานีแห่งแรกของชาติไทย

อนุสาวรีย์พ่อขุนผาเมือง (The Monument of Khun Pha Muang) พระรูปทำด้วยโลหะในอิริยาบถยืน พระหัตถ์ขวาทือดาบปักลงดิน พระหัตถ์ซ้ายชี้ลงพื้น

หลักเมืองหล่มสัก (Lomsak City Pillar Shrine) สร้างขึ้นเมื่อปี พ.ศ.๒๔๘๗ เป็นหลักเมืองที่ทำด้วยซีเมนต์ฯลฯ จอมพล ป.พิบูลสงคราม เป็นประธานทำพิธี ฝังหลักเมืองเมื่อวันที่ ๒๓ เมษายน ๒๔๘๗

อุทยานแห่งชาติเขาค้อ (Khao Kho National Park) เป็นอุทยานที่จะประกาศจัดตั้งขึ้นใหม่ มีพื้นที่ประมาณ ๓๑๔,๓๗๕ ไร่ หรือ ๕๐๓ ตารางกิโลเมตร มีความสูงโดยเฉลี่ยจากระดับน้ำทะเลปานกลางประมาณ ๑๘๖ เมตร แหล่งท่องเที่ยวที่น่าสนใจในอุทยานได้แก่ น้ำตกธารทิพย์ วังน้ำริน น้ำตกชั้นบันได น้ำตกแก่งเลียงผา น้ำตกตาดฟ้า ถ้ำใหญ่ น้ำก้อ จุดชมวิวบ้านดอยน้ำเพียงดิน เป็นต้น

อำเภอหล่มเก่า (Amphur LomKao) ประกอบด้วย

ภูทับเบิก (Phu Thab Burg) มีความสูงจากระดับน้ำทะเลปานกลางประมาณ ๑,๗๘๘ เมตร และเป็นจุดสูงสุดของจังหวัดเพชรบูรณ์ นักท่องเที่ยวสามารถชมไร่กะหล่ำปลีที่ชาวบ้านปลูกไว้อย่างงดงาม อยู่ระดับตามเชิงเขาที่ภูทับเบิกจะมีอากาศหนาวเย็นตลอดทั้งปี มีทัศนียภาพที่สวยงาม ในยามเช้าจะมองเห็นทะเลหมอกตัดกับยอดภูสูงต่างงดงามมาก ในราวเดือนธันวาคม-มกราคม จะมีดอกซากุระหรือนางพญาเสือโคร่งสีชมพูบานสะพรั่ง ไปทั้งภูเขา นอกจากนี้ในยามค่ำคืนยังมองเห็นแสงไฟระยิบระยับ จากบ้านเรือนในอำเภอหล่มสักที่อยู่เบื้องล่าง เปรียบได้กับ “ดาวบนดิน”

วัดศรีมงคล (วัดนาทราย) (Wat Sri Mongkol) เป็นวัดเก่าแก่ของจังหวัดเพชรบูรณ์ ความน่าสนใจของวัดนี้อยู่ที่ภาพจิตรกรรมฝาผนังภายในอุโบสถ ซึ่งมีภาพเขียนสวยงามตามแบบโบราณเกี่ยวกับประวัติพระเจ้าสิบชาติ ภาพนรก-สวรรค์ และภาพที่สะท้อนให้เห็นชีวิตของสังคมท้องถิ่นในอดีต เช่น การประกอบอาชีพ การค้าขายทางเรือ

อำเภอหนองไผ่ (Amphur NongPhai) ประกอบด้วย

สวนรุกขชาติซับชมภู (Sub Chom Phu Botanical Park) เป็นแหล่งความรู้ทางพฤกษศาสตร์ชั้นดีมีทั้งป่าดั้งเดิมที่เป็นป่าเบญจพรรณและต้นไม้ที่ปลูกขึ้นใหม่ รวมถึงสมุนไพรหายากหลายชนิด ภายในตกแต่งด้วย ไม้ดอกไม้ประดับสวยงาม มีน้ำตกให้เที่ยวชมถึง ๓ แห่ง ได้แก่ น้ำตกหินงาม น้ำตกไทรงาม และน้ำตกธารงาม

ทุ่งทานตะวัน (Sunflower Field) มีพื้นที่ครอบคลุมอยู่ที่บ้านเขาหลวง บ้านป่ายาง ตำบลสระแก้ว มีการปลูกต้นทานตะวันบนภูเขาหหลวงครอบคลุมพื้นที่กว่าหมื่นไร่ เมื่อดอกทานตะวันบานในตอนเช้า ภูเขาบริเวณนี้จะกลายเป็นทุ่งทานตะวันมีสีเหลืองอร่ามสวยงาม ในช่วงเดือนธันวาคม ทางอำเภอบึงสามพันได้จัดงาน “ตะวันบานบนภูที่บึงสามพัน” มีการจัดประกวดดอกทานตะวันที่ใหญ่ที่สุด การประกวดธิดาทันตะวัน การแปรรูป เมล็ดทานตะวันและการจำหน่ายผลผลิตทางการเกษตร

บึงสามพัน (Bung Sam Phan) มีเนื้อที่ประมาณ ๓๒๓ ไร่ มีลักษณะเป็นลำคลองยาวประมาณ ๓ กม. มีน้ำไหลตลอดทั้งปี การแข่งขันเรือยาวประเพณีในเดือนพฤศจิกายนของทุกปี บริเวณริมบึงยังมีร้านอาหารไว้บริการ

อำเภอวิเชียรบุรี (Amphur WichianBuri) ประกอบด้วย

ศาลสมเด็จพระนเรศวรมหาราช (The Shine of King Naresuan the Great) สร้างขึ้นเพื่อเป็นอนุสรณ์ทางประวัติศาสตร์และเทิดพระเกียรติสมเด็จพระนเรศวรมหาราช มีการจัดงานประเพณีบวงสรวงดวงวิญญาณในช่วงวันที่ ๒๕-๒๗ มกราคม ของทุกปี

วัดวิเชียรบำรุง (Wat Wichian Bamrung) ภายในวัดมองเห็นพระพุทธรูปไสยาสน์วิเชียรบุรีศรีรัตนมิ่งมงคล เป็นพระนอนสีทององค์ใหญ่อยู่กลางแจ้ง มีความยาวประมาณ ๕๐ เมตร สูง ๕ เมตร หันพระพักตร์ไปทางทิศตะวันออก องค์พระหล่อด้วยปูนทาสีทองภายในองค์พระเป็นที่บรรจุพระบรมสารีริกธาตุ ส่วนพระรากขวัญ (ไหปลาร้า) นอกจากนี้ยังมีเรือมอด (เรือขุดที่มีประทุน) ที่ขุดแต่งจากไม้ตะเคียนทั้งต้น อายุในราวสมัยอยุธยาที่พบในแม่น้ำป่าสัก

อำเภอศรีเทพ (Amphur SriThep) ประกอบด้วย

อุทยานประวัติศาสตร์ศรีเทพ (The Sri Thep Historic Park) เป็นโบราณสถานที่สำคัญและน่าสนใจแห่งหนึ่งของจังหวัดเพชรบูรณ์ มีพื้นที่ครอบคลุมโบราณสถานในเมืองเก่าศรีเทพ ซึ่งมีชื่อเดิมว่า “เมืองอภัยสาลี” สร้างขึ้นในยุคขอม เรื่องอำนาจ มีอายุไม่ต่ำกว่า ๑,๐๐๐ ปี เมืองโบราณศรีเทพมีคูน้ำและคันดินล้อมรอบพื้นที่ทั้งหมด ประมาณ ๒,๘๘๘ ไร่ พบซากโบราณสถานกว่า ๗๐ แห่ง บางแห่งได้รับการขุดแต่งบูรณะแล้ว และเมืองส่วนนอกมีพื้นที่ ๑,๕๘๘ ไร่ มีลักษณะเป็นรูปสี่เหลี่ยมผืนผ้าต่อกับเมืองส่วนใน ขนาดเป็น ๒ เท่าของเมืองส่วนใน มีช่องทาง เข้าออก ๖ ช่องทาง มีสระน้ำกระจายอยู่ทั่วไป และพบโบราณสถานกระจายอยู่แบบเดียวกัน ซึ่งโบราณสถานและสถานที่สำคัญในอุทยานฯ มีดังนี้

อาคารหลุมขุดค้นทางโบราณคดี เป็นอาคารจัดแสดงโครงกระดูกมนุษย์และโครงกระดูกช้าง ที่ได้จากการขุดค้นทางโบราณคดี เมื่อปี พ.ศ.๒๕๓๑

โบราณสถานปราสาทสองพี่น้อง(Prang Song Pi Nong archaeological remains) มีลักษณะเป็น ปราสาท ๒ องค์ ตั้งอยู่บนฐานศิลาแลงขนาดใหญ่หันหน้าไปทางทิศตะวันตก เช่นเดียวกับปราสาทศรีเทพ มีประตูทางเข้าทางเดียวจากการขุดค้นทางโบราณคดีพบทับหลังเป็นรูปพระอิศวรอุ้มนางพารพตี ประทับนั่งอยู่เหนือโคศุภราช ลักษณะดังกล่าวเป็นตัวกำหนดอายุของปราสาทที่สร้างขึ้นราวพุทธศตวรรษที่ ๑๖ - ๑๗ เป็นศิลปะขอมแบบปาพนตอนครวัด และได้มีการสร้างปราสาทองค์เล็กเพิ่มเติม โดยพบร่องรอยการสร้างทับกำแพงแก้วล้อมรอบปราสาทองค์ใหญ่

โบราณสถานปราสาทศรีเทพ (Prang Sri Thep archaeological remains) เป็นสถาปัตยกรรมแบบขอม หันหน้าไปทางทิศตะวันตก สร้างด้วยอิฐและศิลาแลง ฐานล่างเป็นฐานบัวลูกฟักเรือนธาตุก่อด้วยอิฐ ในการขุดค้นบริเวณนี้พบชิ้นส่วนทับหลังรูปลายสลักประมาณพุทธศตวรรษที่ ๑๖ - ๑๗ ซึ่งน่าจะเป็นการสร้างเพิ่มหลังจากโบราณสถานเขาค้างในต่อมาราวพุทธศตวรรษที่ ๑๘ มีการพยายามปรับปรุงเปลี่ยนแปลงใหม่แต่ไม่สำเร็จ โดยพบชิ้นส่วนที่กระจัดกระจาย

โบราณสถานเขาค้างใน (Khao Klang Nai archaeological remains) ตั้งอยู่เกือบกึ่งกลางเมือง สร้างประมาณพุทธศตวรรษที่ ๑๑-๑๒ ผังเป็นรูปสี่เหลี่ยมผืนผ้าหันหน้าไปทางทิศตะวันออก ผังเมืองและศิลปะการก่อสร้างมีลักษณะคล้ายเมืองทวารวดีอื่น ๆ ได้แก่ นครปฐม และเมืองโบราณคูบัว มีการใช้ศิลาแลงเป็นวัสดุหลักในการก่อสร้าง ที่ฐานมีรูปปูนปั้นบุคคลและสัตว์ ประดับเป็นศิลปะแบบทวารวดี เชื่อกันว่าเป็น ที่เก็บอาวุธและทรัพย์สินสมบัติ จึงเรียกว่า “เขาค้าง”

ศาลเจ้าพ่อศรีเทพ อยู่บริเวณด้านในประตูแสนอน (ประตูด้านทิศตะวันตก) เป็นศาลที่เคารพสักการะของชาวบ้านทั่วไป โดยทุกปีจะมีงานบวงสรวงในราวเดือนกุมภาพันธ์ วันขึ้น ๒-๓ ค่ำ เดือน ๓

อำเภอน้ำหนาว (Amphur NamNao) ประกอบด้วย

อุทยานแห่งชาติน้ำหนาว (Nam Nao National Park) เป็นอุทยานที่ตั้งอยู่บนเทือกเขาสูง ทอดยาวผ่าน จังหวัดชัยภูมิและจังหวัดเพชรบูรณ์ มีอากาศหนาวเย็นตลอดทั้งปี มีพื้นที่ประมาณ ๖๐๓,๗๕๐ ไร่ เป็นแหล่งท่องเที่ยวทางธรรมชาติหรือเชิงนิเวศที่สมบูรณ์ที่สุดในจังหวัดเพชรบูรณ์ ป่าส่วนใหญ่เป็นป่าโปร่ง สลับกับทุ่งหญ้าและป่าดงดิบ สถานที่ที่น่าสนใจในเขตอุทยาน ประกอบด้วย

น้ำตกตาดพรานบา (Tad Parn Ba Waterfall) เป็นน้ำตกขนาดใหญ่มีน้ำไหลตลอดทั้งปี

จุดชมวิวกำผาหงส์ (Pha Hong Cave View Point) มีบันไดขึ้นไปยังจุดชมวิวกว่า ๒๕๙ ขั้น บนยอดเขามีหินตะปุ่มตะป่ำอยู่ทั่วไป มองเห็นทิวทัศน์ได้กว้างไกล เหมาะในการชมพระอาทิตย์ตกในตอนเย็น

จุดชมวิวกุ้อ (Phu Kho View Point) เป็นจุดชมวิที่สวยงามที่สุด โดยเฉพาะในช่วงฤดูหนาวสามารถชมพระอาทิตย์ขึ้น โดยสามารถมองเห็นภูกระดึงและภูผาจิตที่อยู่ข้างหน้าได้

สวนสนบ้านแปก (Baan Bak Pinery) มีลักษณะเป็นป่าสนสองใบขึ้นอยู่เป็นกลุ่ม เพียงชนิดเดียวตามธรรมชาติ ต้นไม้พื้นล่างประกอบด้วยทุ่งหญ้าและหญ้าแพ็กจำนวนมาก

สวนสนภู่มะเขว้า (Phu Kum Kao Pinery) มีลักษณะเป็นป่าสนสามใบ มีต้นสนขนาดใหญ่ความสูงประมาณ ๓๐-๔๐ เมตร ขึ้นอยู่หนาแน่นในพื้นที่ประมาณ ๑๐ ตารางกิโลเมตร เมื่อยืนอยู่บนยอดภูจะมองเห็นทิวสนที่งดงาม

ถ้ำใหญ่น้ำหนาว (ถ้ำน้ำริน) (Tham Yai Nam Nao) ภายในมีลักษณะเป็นถ้ำที่มีความวิจิตรสวยงามตามธรรมชาติด้วยหินงอกหินย้อย บริเวณที่นักท่องเที่ยวทั่วไปนิยมเดินชมมีระยะทาง ๔๐๐ เมตร ใช้เวลาในการเดินชมประมาณ ๑ ชั่วโมง มีไฟฟ้าให้แสงสว่างและมีทางเดินเท้าไปตามคูหาต่างๆ สุดทางเดินมีม่านหินงดงาม ถัดจากจุดนี้ไปเป็นโพรงถ้ำลึกที่มีทางยาวประมาณ ๔ กม.

น้ำตกเหวทราย (Heiw Sai Waterfall) เป็นน้ำตกที่เกิดขึ้นจากห้วยสนามทรายไหลผ่านป่าชำผักควา มีความสูงประมาณ ๒๐ เมตร บริเวณด้านใต้ น้ำตกมีแอ่งน้ำลึกสามารถลงไปเล่นน้ำได้ ในบริเวณน้ำตกมีต้นไม้ปกคลุมร่มรื่น

น้ำตกทรายทอง (Sai Thong Waterfall) เป็นน้ำตกที่มีความกว้างที่สุดคือ ประมาณ ๓๐ เมตร สูง ๔ เมตร มีบรรยากาศร่มรื่น เหมาะสำหรับนั่งเล่นพักผ่อนหย่อนใจ

ป่าเปลี่ยนสี ในช่วงเดือนธันวาคม - มกราคมของทุกปี บริเวณผืนป่าจะผลัดใบเปลี่ยนสี ซึ่งเป็นปรากฏการณ์ธรรมชาติที่สวยงาม

ภูผาจิต (ภูด่านอีป้อง) (Phu Pha chit) สภาพป่าสวยงามมาก มีลักษณะโดดเด่นด้วยบนที่ราบสูง ลักษณะคล้ายภูกระดึงแต่เล็กกว่า มีความสูงจากระดับน้ำทะเล ๑,๒๗๑ เมตร นับเป็นจุดที่สูงที่สุดของอุทยานแห่งชาติน้ำหนาว

อำเภอเขาค้อ (Amphur KhaoKho) มีแหล่งท่องเที่ยวประกอบด้วย

เขาค้อ (Khao Kho) เป็นชื่อเรียกรวมทิวเขาน้อยใหญ่ของเทือกเขาเพชรบูรณ์ ในเขตพื้นที่อำเภอเขาค้อ ภูมิอากาศบนเขาค้อเย็นสบายตลอดปีแม้ในฤดูร้อนและค่อนข้างเย็นจัดในฤดูหนาว รวมทั้งมีทัศนียภาพสวยงาม

น้ำตกศรีดิษฐ์ (Sridit WaterFall) เป็นน้ำตกหินชั้นขนาดใหญ่มีน้ำไหลตลอดทั้งปี เคยเป็นที่อยู่ของผกค.มาก่อน สิ่งที่น่าสนใจคือ ครกตำข้าวพลังงานน้ำตกที่ผกค.สร้างไว้

เนินมหัศจรรย์ (Amazing Hillock) อยู่บริเวณกิโลเมตรที่ ๑๗.๕ ถนนสายนาจำว-สะเดาะพง หมายเลข ๒๒๕๘ เมื่อขับรถมาถึงบริเวณนี้แล้วดับเครื่อง รถจะถอยหลังขึ้นเนินได้เอง ซึ่งเกิดจากภาพลวงตา เพราะในความเป็นจริงเมื่อวัดระดับความสูงของพื้นที่สองจุด ความสูงของเนินจะมีระดับต่ำกว่าช่วงที่เป็นทางขึ้นเนิน

ไร่บีเอ็น (B.N.Plantation) เป็นแหล่งท่องเที่ยวเชิงเกษตรและเป็นจุดแวะของนักท่องเที่ยวที่นิยมพักผ่อนไม่เมืองหนาวนานาชนิดตามฤดูกาล รวมทั้งไม้ดอกไม้ประดับหลายชนิด นักท่องเที่ยวสามารถเดินชมแปลงผัก สวนพันธุ์ไม้ในบริเวณได้เปิดให้เข้าชมทุกวัน

อ่างเก็บน้ำรัตนัย (Ratanai Reservoir) บริเวณอ่างเก็บน้ำมีลักษณะคล้ายทะเลสาบ ในตอนเย็นจะมีลมพัดเย็นสบายเหมาะสมสำหรับนั่งพักผ่อน

พุทธธรรมสถานพระธาตุผาซ่อนแก้ว (Buddhatam Sathan Phrathat Pha Som Kaew) ตั้งอยู่บนเนินเขาใน หมู่บ้านทางแดง ต.แคมป์สน เป็นสถานที่ปฏิบัติธรรมซึ่งมีทิวทัศน์สวยงามรอบด้านมองเห็นผาซ่อนแก้วและ ทิวเขา สลับซับซ้อน มีศาลาปฏิบัติธรรมประดิษฐานพระพุทธรูปหยกงดงาม ผู้เข้าเยี่ยมชม ทำบุญ ปฏิบัติธรรม ควรแต่งกาย สุภาพและแสดงความสำรวม

พระบรมธาตุเจดีย์กาญจนาภิเษก (Kanchanaphisek Phra Borommathat Chedi) อยู่บนเขาค้อ สร้างน้อมเกล้าถวายเพื่อเฉลิมฉลองสิริราชสมบัติครบ ๕๐ ปี ของพระบาทสมเด็จพระเจ้าอยู่หัวฯ ในปี พ.ศ.๒๕๓๙ ภายในประดิษฐานพระพุทธรูปให้ประชาชนได้สักการบูชา ยอดเจดีย์บรรจุพระบรมสารีริกธาตุที่อัญเชิญมาจากศรีลังกา

ฐานอิทธิ (พิพิธภัณฑ์อาวุธ) (Weapon Museum) ตั้งอยู่บนเขาค้อ เป็นจุดหนึ่ง ที่เห็นทิวทัศน์สวยงามและ เคยเป็นฐานสำคัญทางยุทธศาสตร์ในอดีต ปัจจุบันเป็นพิพิธภัณฑ์อาวุธ จัดแสดงปืนใหญ่ ซากรถถัง และอาวุธที่ใช้สู้รบ กันบนเขาค้อ มีห้องบรรยายสรุปแก่ผู้เข้าชมเป็นหมู่คณะทุกวัน

อนุสรณ์สถานผู้เสียสละเขาค้อ (The Monument of the Khao Kho Sacrificers) อยู่บนยอดเขาสูงสุด ของเขาค้ออยู่ห่างจากฐานอิทธิไปอีก ๑ กิโลเมตร สร้างขึ้นเพื่อเทิดทูนวีรกรรมของพลเรือน ตำรวจ ทหาร ผู้พลีชีพ ในการสู้รบเพื่อปกป้องพื้นที่ในเขตรอยต่อ ๓ จังหวัด คือ พิษณุโลก เพชรบูรณ์และเลย ตั้งแต่ปี พ.ศ.๒๕๑๑ - ๒๕๒๕ โดยสร้างด้วยหินอ่อน เป็นรูปสามเหลี่ยมสูง ๒๔ เมตร หมายถึงการปฏิบัติการร่วมกันระหว่างพลเรือน ตำรวจ ทหาร ในปี พ.ศ.๒๕๒๔ ผนังภายในบันทึกประวัติอนุสรณ์สถาน และรายชื่อวีรชนผู้เสียสละ

หอสมุดนานาชาติเขาค้อ (Khao Kho National Library) ตั้งอยู่บนเขาค้อ เป็นหอสมุดขนาดใหญ่ ออกแบบ เป็นรูปเพชรคว่ำ สร้างด้วยกระจกสะท้อนแสงภายในเก็บรักษาหนังสือทั้งภาษาไทยและภาษาต่างประเทศ ในเดือน ธันวาคมของทุกปีจะมีการจัดงาน “วันนัดพบเอกอัครราชทูต ณ เขาค้อ” โดยเชิญเอกอัครราชทูตจากต่างประเทศ ต่าง ๆ มาร่วมชมการแสดงศิลปวัฒนธรรมของจังหวัด

เจดีย์พระบรมสารีริกธาตุเขาค้อ (Khao Kho Chedi Conaing Relics of the Buddha) อยู่ติดกับหอสมุดนานาชาติ เขาค้อ ที่ยอดเจดีย์บรรจุพระบรมสารีริกธาตุที่อัญเชิญมาจากประเทศศรีลังกา สร้างขึ้นเพื่อถวายเป็นพระราชกุศล พระบาทสมเด็จพระเจ้าอยู่หัวฯ ในวโรกาสทรงครองราชย์ ๕๐ ปี ในวันสำคัญทางศาสนา จะมีประชาชนและ นักท่องเที่ยว ร่วมกันประกอบพิธีทางศาสนา เช่น พิธีเวียนเทียน

พระตำหนักเขาค้อ (Khao Kho Hall) ตั้งอยู่บนเขาป่า เป็นอาคารคอนกรีตครึ่งวงกลม มีทั้งหมด ๑๕ ห้อง รูปทรงแปลกตาไปจากพระตำหนักอื่น สามารถขออนุญาตเจ้าหน้าที่เข้าชมบริเวณโดยรอบพระตำหนักได้ บริเวณใกล้เคียง มีบ้านพักทหารม้าซึ่งเปิดให้นักท่องเที่ยวพักค้างแรมได้ มีร้านค้าสวัสดิการตั้งอยู่ นอกจากนี้ ยังมีเส้นทางเดินขึ้นยอด เขาค้อที่สามารถมองเห็นทิวทัศน์เขาค้อโดยรอบได้

หมู่บ้านวัฒนธรรมชาวเขาค้อบ้านเข็กน้อย (Baan Khek Noi Hill Tribe Cultural Village) เป็นหมู่บ้านม้ง ที่ใหญ่ที่สุดในประเทศไทยและมีกิจกรรมท่องเที่ยวซึ่งหาดูได้ยาก อาทิ เช่น ชมการจำลอง วิถีชาวบ้านม้ง ชมการแสดง ทางวัฒนธรรม อาทิ วิถีชีวิต ๑๒ เดือนของม้ง รำแคน ระบายกระดัง ระบายขลุ่ย เดินแบบชุดม้ง และเลือกซื้อผลิตภัณฑ์ ของชาวม้ง อาทิ ผ้าปลากลาย พืชผักการเกษตร เปิดทุกวันเสาร์-อาทิตย์

แก่งบางระจัน (Kaeng Bang Rachan) เป็นแหล่งท่องเที่ยวเชิงนิเวศ มีกิจกรรมพายเรือท่องเที่ยวตามหาแมงกะพรุน น้ำจืดที่พบในประเทศไทยเป็นประเทศที่ ๕ ของโลก ชมผีเสื้อพันธุ์หายากหลายพันธุ์ที่มักจะออกมาให้เห็นในช่วงเวลา ๐๙.๐๐ - ๑๔.๐๐ น. ราวเดือนมีนาคมถึงเดือนพฤษภาคมของทุกปี

อุทยานแห่งชาติทุ่งแสลงหลวง (Thung Salang Luang National Park) ตั้งอยู่ที่ตำบลหนองแม่นา อำเภอเขาค้อ มีเนื้อที่ประมาณ ๗๘๙,๐๐๐ ไร่ หรือประมาณ ๑,๒๖๒.๕๕ ตารางกิโลเมตร สภาพป่าประกอบด้วย ป่าดงดิบเขา ป่าดงดิบแล้ง ป่าสนเขา ป่าเต็งรัง ป่าเบญจพรรณ และทุ่งหญ้าขึ้นสลับกันเป็นชั้น ๆ สัตว์ป่าที่พบ ได้แก่ ช้าง เสือ เก้ง กวาง ลิง ค่าง หมูป่า กระต่าย กระรอก และนกนานาชาติ

ทุ่งแสลงหลวง (Thung Salang Luang) เป็นทุ่งหญ้าแบบสะวันนา สภาพพื้นที่เป็นที่ราบโล่งใหญ่ เนื้อที่ประมาณ ๑๖ ตารางกิโลเมตร จากสภาพที่เป็นพื้นที่ทุ่งโล่งกว้างใหญ่ มีภูเขาสูงเป็นฉากหลัง มีพันธุ์ไม้ดอกต่าง ๆ และต้นสนสองใบขนาดใหญ่ขึ้นแทรกอยู่มากมาย

แก่งวังน้ำเย็น (Kaeng Wang Nam Yen) เป็นแก่งหินขนาดใหญ่หลายแก่ง ยาวหลายร้อยเมตร ระหว่างแก่งเป็นวังน้ำลึก บริเวณแก่งวังน้ำเย็นมีผีเสื้อให้ชมหลากชนิด

ทุ่งนางพญา (Thung Nang Phaya) สภาพทั่วไปเป็นทุ่งหญ้าแบบสะวันนา ล้อมรอบด้วยป่าสนเขาและป่าดิบเขา ตามกิ่งสนจะพบไม้กาฝากชนิดที่หาชมได้ยาก เช่น เอื้องชะนีและเอื้องคำปากไก่

ทุ่งโนนสน (Thung Non Son) เป็นทุ่งหญ้าแบบสะวันนาสลับกับป่าสนเขา ตั้งอยู่ใจกลางอุทยาน ในช่วงปลายฝนต้นหนาวจะมีดอกไม้หลายชนิดผลัดกันเบ่งบานสะพรั่งเหมาะแก่การเยี่ยมชม

ที่มา : หนังสือประชาสัมพันธ์จังหวัดเพชรบูรณ์

ข้อมูลความจำเป็นพื้นฐาน (จปฐ.)

การเก็บข้อมูลความจำเป็นพื้นฐาน (จปฐ.) ปี ๒๕๕๗ ดำเนินการจัดเก็บทุกครัวเรือนที่อาศัยอยู่จริงในเขตชนบท (ทุกหมู่บ้านในเขต อบต. และเขตเทศบาลตำบลที่ยกฐานะมาจาก อบต.) ของจังหวัดเพชรบูรณ์ จำนวน ๒๓๗,๘๕๒ ครัวเรือน จาก ๑,๔๑๕ หมู่บ้าน ๑๑๕ ตำบล ๑๑ อำเภอ ๑๖๕ ชุมชน แยกรายอำเภอ ดังนี้

๑. อำเภอเมืองเพชรบูรณ์	จำนวน ๕๘,๒๓๙ ครัวเรือน
๒. อำเภอหล่มสัก	จำนวน ๓๗,๗๓๑ ครัวเรือน
๓. อำเภอหล่มเก่า	จำนวน ๑๔,๖๘๓ ครัวเรือน
๔. อำเภอเขาค้อ	จำนวน ๙,๒๕๘ ครัวเรือน
๕. อำเภอน้ำหนาว	จำนวน ๔,๖๓๘ ครัวเรือน
๖. อำเภอชนแดน	จำนวน ๑๙,๘๙๘ ครัวเรือน
๗. อำเภอวังโป่ง	จำนวน ๘,๐๔๙ ครัวเรือน
๘. อำเภอหนองไผ่	จำนวน ๒๓,๗๐๐ ครัวเรือน
๙. อำเภอเบ็ญที่สามพัน	จำนวน ๑๖,๐๖๕ ครัวเรือน
๑๐. อำเภอวิเชียรบุรี	จำนวน ๒๙,๐๘๐ ครัวเรือน
๑๑. อำเภอศรีเทพ	จำนวน ๑๖,๕๑๑ ครัวเรือน

การนับถือศาสนา จังหวัดเพชรบูรณ์ ประชากรส่วนใหญ่นับถือศาสนาพุทธ จำนวน ๗๖๙,๐๘๔ คน คิดเป็นร้อยละ ๙๙.๔๒ รองลงมา คือ ศาสนาคริสต์ จำนวน ๔,๐๘๗ คน คิดเป็นร้อยละ ๐.๕๓ ศาสนาอิสลาม จำนวน ๒๖๖ คน คิดเป็นร้อยละ ๐.๐๓ และศาสนาอื่นๆ (ซิกข์ ฮินดู) จำนวน ๑๐๗ คน คิดเป็นร้อยละ ๐.๐๑

ระดับการศึกษา จังหวัดเพชรบูรณ์ ประชากรส่วนใหญ่ จบการศึกษาระดับชั้นประถมศึกษา (ป.๔, ป.๖, ป.๗) จำนวน ๓๘๑,๒๔๑ คน คิดเป็นร้อยละ ๔๙.๒๘ รองลงมา คือ ชั้นมัธยมศึกษาตอนต้น (มศ.๑ - ๓, ม.๑ - ๓) จำนวน ๑๒๐,๙๕๗ คน คิดเป็นร้อยละ ๑๕.๖๔ และชั้นมัธยมศึกษาตอนปลาย (มศ.๔-๕ ม. ๔-๖, ปวช) จำนวน ๘๘,๓๙๙ คน คิดเป็นร้อยละ ๑๑.๔๓

การประกอบอาชีพ จังหวัดเพชรบูรณ์ ประชากรส่วนใหญ่ มีอาชีพเกษตรกรรม ทำนา ทำไร่ จำนวน ๑๓๔,๘๒๔ คน คิดเป็นร้อยละ ๑๗.๔๓ รองลงมา คือ อาชีพรับจ้างทั่วไป จำนวน ๒๓๖,๓๒๗ คน คิดเป็นร้อยละ ๓๐.๕๕ นักเรียน/นักศึกษา จำนวน ๑๕๐,๘๕๒ คน คิดเป็นร้อยละ ๑๙.๕๐ และเป็นข้าราชการ พนักงานรัฐวิสาหกิจ จำนวน ๒๔,๔๓๘ คน คิดเป็นร้อยละ ๓.๑๖

ภาพรวมของจังหวัดเพชรบูรณ์ จากผลการจัดเก็บข้อมูลความจำเป็นพื้นฐาน (จปฐ.) ปี ๒๕๕๗

มีตัวชี้วัดที่ตกเกณฑ์มาก ซึ่งหน่วยงานภาครัฐ ภาคเอกชน ประชาชน ที่เกี่ยวข้องควรนำไปวางแผนแก้ไข ปัญหาและพัฒนาคุณภาพชีวิตของประชาชนในชนบท เรียงลำดับจากตกเกณฑ์มากไปหาน้อย ๑๐ อันดับแรก ดังนี้

ลำดับที่ ๑ ตัวชี้วัดที่ ๑๙ เด็กจบการศึกษาบังคับ ๙ ปี ที่ไม่ได้เรียนต่อและยังไม่มีงานทำได้รับการ ฝึกอบรมอาชีพไม่ผ่านเกณฑ์ จำนวน ๑๖๗ คน จากการสำรวจ ๓๒๗ คน คิดเป็นร้อยละ ๕๑.๐๗

ลำดับที่ ๒ ตัวชี้วัดที่ ๒๖ คนในครัวเรือนไม่สูบบุหรี่ ไม่ผ่านเกณฑ์ จำนวน ๕๑,๐๗๐ คน จากการสำรวจ ๗๓๗,๕๔๔ คน คิดเป็นร้อยละ ๖.๖๐

ลำดับที่ ๓ ตัวชี้วัดที่ ๒๒ คนอายุมากกว่า ๖๐ ปีเต็มขึ้นไป มีอาชีพและมีรายได้ ไม่ผ่านเกณฑ์ จำนวน ๕,๐๐๐ คน จากการสำรวจ ๑๐๑,๐๒๘ คน คิดเป็นร้อยละ ๔.๙๕

ลำดับที่ ๔ ตัวชี้วัดที่ ๒๕ คนในครัวเรือนไม่ดื่มสุรา (ยกเว้นการดื่มเป็นครั้งคราว) ไม่ผ่านเกณฑ์ จำนวน ๓๘,๐๘๗ คน จากการสำรวจ ๗๓๗,๕๔๔ คน คิดเป็นร้อยละ ๕.๑๖

ลำดับที่ ๕ ตัวชี้วัดที่ ๑๘ เด็กที่จบชั้น ม.๓ ได้เรียนต่อชั้น ม.๔ หรือเทียบเท่า ไม่ผ่านเกณฑ์ จำนวน ๓๒๗ คน จากการสำรวจ ๑๐,๔๖๕ คน คิดเป็นร้อยละ ๓.๑๒

ลำดับที่ ๖ ตัวชี้วัดที่ ๓ เด็กแรกเกิดได้กินนมแม่อย่างเดียวยังน้อย ๖ เดือนแรกติดต่อกัน ไม่ผ่านเกณฑ์ จำนวน ๙๗ คน จากการสำรวจ ๔,๓๘๑ คน คิดเป็นร้อยละ ๒.๒๑

ลำดับที่ ๗ ตัวชี้วัดที่ ๒๑ คนอายุ ๑๕ - ๖๐ ปีเต็ม มีอาชีพและรายได้ ไม่ผ่านเกณฑ์ จำนวน ๘,๓๖๑ คน จากการสำรวจ ๔๗๑,๔๓๑ ครัวเรือน คิดเป็นร้อยละ ๑.๗๗

ลำดับที่ ๘ ตัวชี้วัดที่ ๒๔ ครัวเรือนมีการเก็บออมเงิน ไม่ผ่านเกณฑ์ จำนวน ๓,๘๖๙ ครัวเรือน จากการสำรวจ ๒๓๗,๘๕๒ ครัวเรือน คิดเป็นร้อยละ ๑.๖๓

ลำดับที่ ๙ ตัวชี้วัดที่ ๕ คนในครัวเรือนมีการใช้ยาเพื่อบำบัดบรรเทาอาการเจ็บป่วยเบื้องต้นอย่างเหมาะสม ไม่ผ่านเกณฑ์ จำนวน ๑,๘๐๙ ครัวเรือน จากการสำรวจ ๒๓๗,๘๕๒ ครัวเรือน คิดเป็นร้อยละ ๐.๗๖

ลำดับที่ ๑๐ ตัวชี้วัดที่ ๓๐ คนในครัวเรือนมีส่วนร่วมทำกิจกรรมสาธารณะเพื่อประโยชน์ของหมู่บ้าน/ชุมชน หรือท้องถิ่น ไม่ผ่านเกณฑ์ จำนวน ๑,๗๙๗ ครัวเรือน จากการสำรวจ ๒๓๗,๘๕๒ ครัวเรือน คิดเป็นร้อยละ ๐.๗๖

ภาวะเศรษฐกิจของประชาชนในจังหวัดเพชรบูรณ์

ในภาพรวมของภาวะเศรษฐกิจของชนเพชรบูรณ์ จากผลการจัดเก็บข้อมูลจปฐ.ปี ๒๕๕๗ จำนวน ๒๓๗,๘๕๒ ครัวเรือน สรุปได้ว่าจังหวัดเพชรบูรณ์ มีครัวเรือนที่ผ่านเกณฑ์จปฐ.รายได้เฉลี่ยไม่น้อยกว่า คนละ ๓๐,๐๐๐ บาทต่อปี ผ่านเกณฑ์ จำนวน ๒๓๗,๕๐๖ ครัวเรือน คิดเป็นร้อยละ ๙๙.๘๕ ไม่ผ่านเกณฑ์ จำนวน ๓๔๖ ครัวเรือน คิดเป็นร้อยละ ๐.๑๕ ประชากรมีรายได้เฉลี่ย ๖๔,๓๕๓ บาท/คน/ปี โดยจัดเรียงลำดับ รายได้เฉลี่ยจากมากไปหาน้อย ๑๑ อำเภอ ดังนี้

ลำดับที่ ๑ อำเภอวิเชียรบุรี	รายได้เฉลี่ย ๙๒,๖๑๐ บาท/คน/ปี
ลำดับที่ ๒ อำเภอศรีเทพ	รายได้เฉลี่ย ๘๕,๑๒๒ บาท/คน/ปี
ลำดับที่ ๓ อำเภอบึงสามพัน	รายได้เฉลี่ย ๗๕,๖๔๖ บาท/คน/ปี
ลำดับที่ ๔ อำเภอวังโป่ง	รายได้เฉลี่ย ๗๒,๒๐๗ บาท/คน/ปี
ลำดับที่ ๕ อำเภอหนองไผ่	รายได้เฉลี่ย ๗๒,๑๙๖ บาท/คน/ปี
ลำดับที่ ๖ อำเภอเมืองเพชรบูรณ์	รายได้เฉลี่ย ๖๙,๖๑๑ บาท/คน/ปี
ลำดับที่ ๗ อำเภอชนแดน	รายได้เฉลี่ย ๖๙,๓๙๘ บาท/คน/ปี
ลำดับที่ ๘ อำเภอหล่มสัก	รายได้เฉลี่ย ๖๖,๙๙๖ บาท/คน/ปี
ลำดับที่ ๙ อำเภอเขาค้อ	รายได้เฉลี่ย ๖๓,๓๕๓ บาท/คน/ปี
ลำดับที่ ๑๐ อำเภอหล่มเก่า	รายได้เฉลี่ย ๖๑,๒๙๒ บาท/คน/ปี
ลำดับที่ ๑๑ อำเภอน้ำหนาว	รายได้เฉลี่ย ๕๕,๔๕๓ บาท/คน/ปี

เปรียบเทียบจำนวนครัวเรือนที่รายได้ตกเกณฑ์ จปฐ. จังหวัดเพชรบูรณ์ ปี ๒๕๕๓ - ๒๕๕๗

อำเภอ	ปี ๒๕๕๓	ปี ๒๕๕๔	ปี ๒๕๕๕	ปี ๒๕๕๖	ปี ๒๕๕๗
อำเภอเมืองฯ	-	๗๗	๔๒๓	๒๗	-
อำเภอหล่มสัก	๗๖	๑	๔๕๕	๕๓	๑๕
อำเภอหล่มเก่า	๔๕	๗๗	๒๕๐	๒๑๑	๘๗
อำเภอเขาชัย	๙๐	๕๘	๔๘	๔๙	๑๑
อำเภอน้ำหนาว	๘๙	๕๙	๒	๓๔	๖
อำเภอชนแดน	๒๘	๘๘	๑๑	๗	๒๔
อำเภอวังโป่ง	๑๐	๑	๑๒๗	๔๑	๒๑
อำเภอหนองไผ่	๕๔	๒๒	๔๓๕	๑๗๒	๒๓
อำเภอบึงสามพัน	-	-	๑๙	๓	๑๔
อำเภอวิเชียรบุรี	๕๖	๑๖	๑๐	๖	๑๓๙
อำเภอศรีเทพ	๔๓	๘๙	๒๒	๑๓	๖

ที่มา: สำนักงานพัฒนาชุมชนจังหวัดเพชรบูรณ์ (พ.ศ.๒๕๕๗)

สรุปผลการจัดเก็บข้อมูล กชช ๒ ค ของจังหวัดเพชรบูรณ์

๒.๖.๑ หมู่บ้านเร่งรัดอันดับ ๒ (ปานกลาง) มีปัญหามากที่สุดตามลำดับ คือ อำเภอชนแดน, อำเภอหล่มสัก และอำเภอบึงสามพัน

๒.๖.๒ ปัญหาที่ควรได้รับการแก้ไข ๕ อันดับ คือ มากที่สุด

- ระดับการศึกษาของประชาชน
- การได้รับการศึกษา
- การกีฬา
- การเข้าถึงแหล่งทุน
- คุณภาพต่ำ

๒.๖.๓ ตัวชี้วัด (KPI) ด้านโครงสร้างพื้นฐาน

- ปัญหาเรื่องถนน มากที่สุด คือ อำเภอชนแดน และอำเภอศรีเทพ
- ปัญหาน้ำดื่ม มากที่สุด คือ อำเภอชนแดน และอำเภอหล่มสัก
- ปัญหาน้ำใช้ มากที่สุด คือ อำเภอหล่มเก่า และอำเภอชนแดน
- ปัญหาน้ำเพื่อการเกษตร มากที่สุด คือ อำเภอศรีเทพ และอำเภอหนองไผ่
- ปัญหาเรื่องไฟฟ้า มากที่สุด คือ อำเภอเมือง และอำเภอวิเชียรบุรี
- ปัญหาเรื่องที่ดินทำกิน มากที่สุด คือ อำเภอศรีเทพ และอำเภอชนแดน
- ปัญหาเรื่องการติดต่อสื่อสาร มากที่สุด คือ อำเภอน้ำหนาว และอำเภอวังโป่ง

๒.๖.๔ ตัวชี้วัด (KPI) ด้านการประกอบอาชีพและมืงานทำ

- ปัญหาการมืงานทำ มากที่สุด คือ อำเภอศรีเทพ และอำเภอวังโป่ง
- ปัญหาการทำงานในสถานประกอบการ มากที่สุด คือ อำเภอบึงสามพัน และอำเภอน้ำหนาว
- ปัญหาการทำนา มากที่สุด คือ อำเภอหล่มสัก และอำเภอหนองไผ่
- ปัญหาผลผลิตจากการทำไร่ มากที่สุด คือ อำเภอหล่มสัก และอำเภอศรีเทพ

- ปัญหาผลผลิตจากการเกษตรอื่นๆ มากที่สุด คือ อำเภอน้ำหนาว และอำเภอหล่มเก่า
- ปัญหาการประกอบอุตสาหกรรมในครัวเรือน มากที่สุด อำเภอชนแดน และอำเภอวิเชียรบุรี
- ปัญหาการได้รับประโยชน์จากการมีสถานที่ท่องเที่ยว มากที่สุด อำเภอชนแดน
- ปัญหาความปลอดภัยในที่ทำงานมีปัญหามากที่สุด คือ อำเภอเมือง และอำเภอเขาค้อ
- ปัญหาการป้องกันโรคติดต่อ มีปัญหามากที่สุด คือ อำเภอหล่มสัก และอำเภอหนองไผ่
- ปัญหาการกีฬา มากที่สุด คือ อำเภอศรีเทพ และอำเภอหล่มเก่า
- ปัญหาการได้รับการศึกษามีปัญหา มากที่สุด คือ อำเภอ빙สามพัน และอำเภอวังโป่ง
- ปัญหาอัตราการเรียนต่อของประชาชน มีปัญหามากที่สุด คือ อำเภอชนแดน และอำเภอวิเชียรบุรี
- ปัญหาระดับการศึกษาของประชาชน มีปัญหามากที่สุด คือ อำเภอเมือง และอำเภอชนแดน
- ปัญหาการเรียนรู้โดยชุมชน มีปัญหามากที่สุด คือ อำเภอชนแดน และอำเภอ빙สามพัน
- ปัญหาการได้รับความคุ้มครองทางสังคม มากที่สุด คือ อำเภอวังโป่ง และอำเภอหล่มเก่า
- ปัญหาการรวมกลุ่มของประชาชน มีปัญหามากที่สุด คือ อำเภอศรีเทพ และอำเภอหล่มเก่า
- ปัญหาการเข้าถึงแหล่งเงินทุน มีปัญหามากที่สุด คือ อำเภอชนแดน และอำเภอ빙สามพัน
- ปัญหาคุณภาพดิน มีปัญหามากที่สุด คือ อ.น้ำหนาว และอำเภอหล่มสัก
- ปัญหาคุณภาพน้ำ มีปัญหามากที่สุด คือ อ.ศรีเทพ และอำเภอวังโป่ง
- ปัญหาการปลูกไม้ยืนต้น มีปัญหามากที่สุด คือ อำเภอเมือง และอำเภอเขาค้อ
- ปัญหาการใช้ประโยชน์ที่ดิน มีปัญหามากที่สุด คือ อำเภอเขาค้อ และอำเภอหล่มสัก
- ปัญหาการจัดการสภาพสิ่งแวดล้อม มีปัญหามากที่สุด คือ อำเภอวิเชียรบุรี และอำเภอหล่มสัก
- ปัญหาความปลอดภัยจากยาเสพติด มีปัญหามากที่สุด คือ อำเภอหล่มเก่า และอำเภอ빙สามพัน
- ปัญหาความปลอดภัยจากภัยพิบัติ มีปัญหามากที่สุด คือ อำเภอหล่มเก่า และอำเภอหล่มสัก
- ปัญหาความปลอดภัยจากความเสียหายในชุมชน มีปัญหามากที่สุด คือ อำเภอหนองไผ่

และอำเภอหล่มเก่า

การจัดลำดับตัวชี้วัด (KPI) มีปัญหามากที่สุดของจังหวัดเพชรบูรณ์ ต้องได้รับการแก้ไขเร่งด่วน ๕ อันดับ ดังนี้

๑. ระดับการศึกษาของประชาชน	ร้อยละ ๕๙.๖๕
๒. การได้รับการศึกษา	ร้อยละ ๔๒.๔๐
๓. การกีฬา	ร้อยละ ๔๐.๗๑
๔. การเข้าถึงแหล่งเงินชุมชน	ร้อยละ ๓๙.๒๒
๕. คุณภาพน้ำ	ร้อยละ ๓๖.๑๑

การจัดลำดับตัวชี้วัด (KPI) น้อยมากหรือไม่มีปัญหาของจังหวัดเพชรบูรณ์ ๕ อันดับ คือ

๑. มีความปลอดภัยจากยาเสพติด	ร้อยละ ๐.๖๔
๒. ความปลอดภัยในการทำงาน	ร้อยละ ๐.๘๕
๓. การประกอบอุตสาหกรรมในครัวเรือน	ร้อยละ ๐.๘๕
๔. การมีส่วนร่วมของชุมชน	ร้อยละ ๑.๒๐
๕. น้ำดื่ม	ร้อยละ ๑.๔๑

๒.๒ การวิเคราะห์สถานการณ์และศักยภาพ

ประมาณการผลิตภัณฑมวบรวมจังหวัดเพชรบูรณ์ ปี ๒๕๕๕ ณ ราคาประจำปี มีค่าเท่ากับ ๗๘,๒๕๗ ล้านบาท โดยผลิตภัณฑมวบรวมจังหวัดต่อหัว (GPP per capita) ในปี ๒๕๕๕ เท่ากับ ๗๔,๘๗๕ ล้านบาท เพิ่มขึ้นจาก ๖๔,๒๕๘ ล้านบาท ในปี ๒๕๕๔ เท่ากับ ๑๐,๖๑๗ ล้านบาท หรือเพิ่มขึ้นร้อยละ ๑๖.๕๐

ตารางแสดงอัตราขยายตัวและโครงสร้างผลิตภัณฑมวบรวมจังหวัด(GPP)

สาขาการผลิต	อัตราขยายตัว ณ ราคาคงที่ (ร้อยละ)			โครงสร้าง ณ ราคาประจำปี (ร้อยละ)		
	๒๕๕๓	๒๕๕๔	๒๕๕๕	๒๕๕๓	๒๕๕๔	๒๕๕๕
ภาคเกษตร	๒.๗	-๑.๓	๕.๘	๓๓.๙	๒๙.๖	๓๕.๓
สาขาเกษตรกรรม การล่าสัตว์และการป่าไม้	๒.๔	-๑.๒	๕.๘	๓๓.๖	๒๙.๓	๓๕.๐
สาขาประมง	๓๗.๕	-๑๑.๑	๑.๓	๐.๓	๐.๓	๐.๓
ภาคนอกเกษตร	-๐.๙	-๐.๒	๕.๐	๖๖.๑	๗๐.๔	๖๔.๗
สาขาเหมืองแร่และย่อยหิน	-๒.๗	๕.๓	๔.๗	๑๒.๓	๑๒.๕	๑๑.๒
สาขาอุตสาหกรรม	-๑.๖	๔.๙	๑๑.๔	๑๓.๑	๑๘.๑	๑๖.๖
สาขาการขนส่ง ขยายปลีกฯ	-๑๐.๓	-๓๓.๖	-๓.๘	๑๑.๑	๗.๘	๖.๕
สาขาตัวกลางทางการเงิน	๑๗.๓	๑๒.๕	๑๑.๘	๕.๗	๖.๕	๖.๔
สาขาบริการด้านอสังหาริมทรัพย์	-๐.๓	-๐.๓	๗.๘	๔.๕	๕.๐	๕.๙
สาขาอื่น ๆ	๒.๔	๘.๗	๒.๗	๑๙.๔	๒๐.๕	๑๘.๑
ผลิตภัณฑมวบรวมจังหวัด(GPP)	๐.๑	-๐.๕	๕.๒	๑๐๐.๐	๑๐๐.๐	๑๐๐.๐

ตารางแสดงผลิตภัณฑมวบรวมจังหวัด และผลิตภัณฑมวบรวมจังหวัดต่อหัว

รายการ	จำนวน			อัตราการขยายตัว (ร้อยละ)		
	๒๕๕๓	๒๕๕๔	๒๕๕๕	๒๕๕๓	๒๕๕๔	๒๕๕๕
ผลิตภัณฑมวบรวมจังหวัด ณ ราคาประจำปี (ล้านบาท)	๖๕,๘๘๑	๖๗,๓๔๖	๗๘,๗๐๐	๑๒.๒	๒.๒	๑๖.๙
ผลิตภัณฑมวบรวมจังหวัด ณ ราคาคงที่ (ล้านบาท)	๕๓,๒๓๔	๕๒,๙๗๔	๕๕,๗๔๐	๐.๑	- ๐.๕	๕.๒
ประชากร (พันคน)	๑,๐๓๘	๑,๐๔๑	๑,๐๔๕	๐.๔	๐.๓	๐.๔
ผลิตภัณฑมวบรวมจังหวัดต่อหัว(บาท/คน/ปี)	๖๓,๔๗๙	๖๔,๖๗๖	๗๕,๓๐๐	๑๑.๗	๑.๙	๑๖.๔

ที่มา: สำนักงานจังหวัดเพชรบูรณ์ (พ.ศ.๒๕๕๖)

สถานการณ์การเกษตร ด้านพืช (พ.ศ.๒๕๕๓-๒๕๕๕)

ตารางแสดงผลผลิตทางการเกษตร (พ.ศ.๒๕๕๓-๒๕๕๕)

ชนิด	พื้นที่ปลูก (ไร่)			ผลผลิตเฉลี่ย(กก./ไร่)			ราคาที่เกษตรกรขายได้ (กก./บาท)			มูลค่ารวม (ล้านบาท)		
	พ.ศ. ๒๕๕๓	พ.ศ. ๒๕๕๔	พ.ศ. ๒๕๕๕	พ.ศ. ๒๕๕๓	พ.ศ. ๒๕๕๔	พ.ศ. ๒๕๕๕	พ.ศ. ๒๕๕๓	พ.ศ. ๒๕๕๔	พ.ศ. ๒๕๕๕	พ.ศ. ๒๕๕๓	พ.ศ. ๒๕๕๔	พ.ศ. ๒๕๕๕
ข้าวนาปี	๙๙,๕๗๓	๑,๓๐๐,๐๑๒	๑,๒๗๕,๖๒๕	๗๑๕	๖๘๔	๖๕๒	๑๔.๕๑	๑๐.๓๙	๑๑.๘๙	๘,๗๑๗	๗,๐๐๐	๗,๒๗๑
ข้าวนาปรัง	๖๒,๔๕๒	๑๒๘,๖๙๗	๒๐๑,๖๒๔	๕๗๙	๙๒๕	๗๕๓	๗.๐๓	๑๒.๖๗	๘.๙๘	๕๑๔	๑,๑๙๑	๖๘๖
ข้าวโพดเลี้ยงสัตว์	๗๓๒,๙๒๖	๘๙๔,๔๔๔	๘๙๙,๐๖๙	๑,๐๗๐	๑,๐๗๗	๑,๕๑๑	๗.๑๘	๖.๓๗	๘.๐๗	๕,๒๖๒	๕,๐๘๑	๖,๑๙๕
อ้อยโรงงาน	๓๕,๓๙๕	๓๙๒,๑๘๓	๓๔๕,๕๐๐	๗,๖๓๙	๙,๙๐๗	๙,๗๒๙	๐.๔๕	๑.๓๙	๑.๒๐	๑๒๑	๓,๔๑๘	๒,๖๙๔
มันสำปะหลัง	๔๓,๐๑๗	๒๑๘,๙๘๑	๒๕๕,๓๑๓	๔,๕๓๖	๔,๘๔๗	๓,๓๕๔	๓.๓๑	๑.๗๙	๒.๓๑	๖๔๕	๓๐๓	๑,๐๕๔
ถั่วเขียวผิวมัน	๑๑๑,๙๕๙	๑๔๔,๗๐๙	๖๑,๖๖๗	๑๗๐	๑๓๒	๙๘	๓๓.๕๐	๓๐.๔๘	๒๗.๕๗	๘๔๕	๔๗๓	๑๖๖
ยางพารา	๓๑,๓๘๒	๓๕,๗๐๒	๔๑,๘๘๗	๓๐๔	๑๘๐	๗๑๗	๑๓๑.๘๘	๙๖.๕๘	๕๖.๓๒	๒๖	๑๓	๔๗
มะขามหวาน	๕๑,๔๕๑	๕๒,๑๓๐	๕๐,๕๒๔	๒๗๓	๒,๖๕๖	๙๖๘	๓๙.๐๓	๖๓.๕๓	๔๐.๐๒	๑๖๐	๔,๗๖๙	๑,๓๑๒
กะหล่ำปลี	๑๕๑,๑๖๗	๓๘,๖๘๔	๓๑,๔๓๓	๕,๘๘๗	๕,๕๑๗	๒,๗๖๙	๕.๐๔	๔.๐๗	๗.๔๕	๗๒๗	๘๔๓	๖๑๑
หน่อไม้ฝรั่ง	๙๙	๓๒๒	๕๔๑	๑,๘๔๔	๙๔๐	๗๑๒	๓๘.๐๕	๑๓.๔๐	๔๕.๙๒	๑๑	๑.๑๓	๔.๙๖

ที่มา: สำนักงานเกษตรและสหกรณ์จังหวัดเพชรบูรณ์

จากตารางแสดง จะพบว่าพื้นที่การเกษตรของจังหวัดเพชรบูรณ์ เพาะปลูกข้าวนาปีมากที่สุดของพื้นที่การเกษตรทั้งหมด และในปี พ.ศ.๒๕๕๕ มีมูลค่าสูงสุดเท่ากับ ๗,๒๗๑ ล้านบาท โดยพืชที่มีการเพาะปลูกรองลงมา ได้แก่ ข้าวโพดเลี้ยงสัตว์ อ้อย โรงงานมันสำปะหลัง ข้าวนาปรัง ถั่วเขียวผิวมัน มะขามหวาน ยางพารา กะหล่ำปลี และหน่อไม้ฝรั่ง ซึ่งผลผลิตที่มีราคากิโลกรัม/บาท สูงสุด ๕ ลำดับ ได้แก่ ยางพารา หน่อไม้ฝรั่ง มะขามหวาน ถั่วเขียวผิวมัน และข้าวนาปี

สถานการณ์การเกษตร ด้านประมง

ตารางแสดงผลจำนวนผลผลิตด้านการเกษตร ด้านประมง ที่สำคัญของจังหวัด (ปี พ.ศ. ๒๕๕๓ - ๒๕๕๕)

ชนิดประมง	ปริมาณการผลิต (กก.)			ราคา(บาท/กก.)			มูลค่าผลผลิต (ล้านบาท)		
	พ.ศ. ๒๕๕๓	พ.ศ. ๒๕๕๔	พ.ศ. ๒๕๕๕	พ.ศ. ๒๕๕๓	พ.ศ. ๒๕๕๔	พ.ศ. ๒๕๕๕	พ.ศ. ๒๕๕๓	พ.ศ. ๒๕๕๔	พ.ศ. ๒๕๕๕
ปลาน้ำจืด	๑๐,๕๓๕,๒๙๔	๘,๔๔๔,๐๐๙	๘,๗๑๖,๒๑๐	๓๕.๐๙	๔๒.๔๒	๓๙.๒๒	๘๐.๒๕	๙๘๘.๔๗	๑๓๘.๐๓
ปลานิล	๒,๐๘๓,๘๔๖	๒,๔๑๓,๙๕๐	๓,๕๕๔,๙๐๖	๓๘.๕๑	๔๐.๙๕	๓๘.๘๓	๓๖๙.๖๘	๓๕๘.๑๗	๓๔๑.๘๔

จากตารางแสดงผลผลิตการเกษตรด้านประมง พบว่า ในปีการผลิต พ.ศ. ๒๕๕๕ มูลค่าผลผลิตปลาน้ำจืดต่อปลานิล คิดเป็นร้อยละ ๒๘ : ๗๒ จากปีการผลิต พ.ศ. ๒๕๕๓ - ๒๕๕๕ ปริมาณการผลิตของปลานิลมีแนวโน้มสูงขึ้น แต่ปริมาณการผลิตปลาน้ำจืดมีแนวโน้มผกผันเล็กน้อย

สถานการณ์การเกษตร ด้านปศุสัตว์

ตารางแสดงผลจำนวนผลผลิตการเกษตร ด้านปศุสัตว์ ที่สำคัญของจังหวัด (ปี พ.ศ. ๒๕๕๓ - ๒๕๕๕)

ชนิดสัตว์	ปริมาณการผลิต(ตัว)			ราคา(บาท/ตัว)			มูลค่าผลผลิต(ล้านบาท)		
	พ.ศ. ๒๕๕๓	พ.ศ. ๒๕๕๔	พ.ศ. ๒๕๕๕	พ.ศ. ๒๕๕๓	พ.ศ. ๒๕๕๔	พ.ศ. ๒๕๕๕	พ.ศ. ๒๕๕๓	พ.ศ. ๒๕๕๔	พ.ศ. ๒๕๕๕
ไก่เนื้อ	๓,๑๖๕,๕๐๕	๓,๑๘๔,๗๒๑	๓,๑๓๙,๕๓๙	๗๓.๐๗	๘๐.๔๐	๗๖.๖๖	๒๓๑	๒๕๖	๒๔๐
ไก่พื้นเมือง	๑,๔๖๐,๙๑๓	๑,๖๔๐,๙๑๓	๑,๖๕๓,๑๖๕	๑๓๗.๘๖	๑๘๘.๓๓	๑๖๔.๓๙	๒๐๑	๓๐๙	๒๗๑
ไก่ไข่	๙๙,๓๑๕	๓๐๐,๒๓๘	๑๐๗,๖๓๕	๒๑๑.๐๐	๒๑๑.๐๐	๒๑๑.๐๐	๒๐.๙	๖๓	๒๒.๗๑
โคเนื้อ	๑๑๙,๑๐๙	๑๑๒,๐๘๒	๘๕,๙๑๑	๑๒,๐๒๔.๙๕	๑๒,๕๒๙.๒๒	๑๖,๘๙๐.๘๘	๑,๔๓๒	๑,๔๐๔	๑,๔๕๑
สุกร	๖๐,๕๒๗	๖๑,๒๙๖	๖๖,๙๐๑	๗,๓๐๑.๕๘	๔,๖๙๑.๑๓	๖,๑๐๒.๙๖	๔๔๑	๒๘๗	๔๐๘
แพะ	๘,๘๐๐	๙,๒๙๙	๙,๒๖๘	๒,๕๒๓.๕๔	๒,๓๔๓.๔๐	๒,๓๐๖.๗๙	๒๒.๒๐	๒๑.๗๙	๒๑.๓๗
เป็ดเนื้อ	๑๒๓,๓๙๙	๑๕๓,๐๐๙	๑๐๒,๒๑๒	๒๐๓.๐๐	๒๒๐.๐๐	๑๘๙.๐๐	๒๕.๐๕	๓๓.๖๖	๑๙.๓๑
กระบือ	๔,๔๙๑	๔,๘๙๕	๔,๑๖๓	๑๗,๑๒๘.๕๔	๑๖,๙๒๙.๗๐	๒๘,๖๓๕.๘๘	๗๖.๙๒	๘๒.๘๗	๑๑๙.๒๑
โคนม	๓,๒๖๘	๓,๓๒๓	๒,๔๙๔	๓๐,๐๐๐	๓๐,๐๐๐	๓๐,๐๐๐	๙๘.๐๔	๙๙.๖๙	๗๔.๘๒
แกะ	๑,๑๒๘	๑,๑๖๐	๑,๑๔๖	๕๗.๕	๑,๖๔๒.๔๑	๑๑๑.๐๘	๖๔.๘๖	๑.๙๐	๐.๑๒
นํ้านมดิบ	๑,๑๒๙,๗๘๐	๑๑,๖๙๐	๙,๐๖๘	๑๕.๐๔	๑๗.๔๒	๑๗.๖๔	๑๖.๙๙	๐.๒๐	๐.๑๕

จากตารางแสดงผลจำนวนผลผลิตการเกษตร ด้านปศุสัตว์ ที่สำคัญของจังหวัด พบว่าในปีการผลิต พ.ศ.๒๕๕๕ ผลผลิตโคเนื้อที่มีมูลค่าการผลิตสูงสุด แต่เมื่อเทียบแนวโน้ม ในปี พ.ศ.๒๕๕๓ - ๒๕๕๕ พบว่ามีแนวโน้มการผลิตลดลง โดยผลผลิตด้านปศุสัตว์ที่มีมูลค่ารองลงมา ๓ ลำดับ ได้แก่ สุกร ไก่พื้นเมือง และไก่เนื้อ

สถานการณ์ด้านสาธารณสุขในจังหวัดเพชรบูรณ์

ประเภทของภัย	จำนวนผู้ประสบภัย	
	คน	ครัวเรือน
อุทกภัย	๑๒,๑๓๔	๕,๐๐๗
อัคคีภัย	๑๙๒	๖๕
วาตภัย	๗,๙๗๐	๒,๗๘๔
ภัยแล้ง	๒๘๙,๔๖๔	๑๑๖,๑๕๒
ภัยหนาว	๔๑,๗๒๙	๑๕,๕๖๖
รวมทั้งสิ้น	๓๕๑,๔๘๙	๑๓๙,๕๗๔

ที่มา : สำนักงานป้องกันและบรรเทาสาธารณภัยจังหวัดเพชรบูรณ์

สถานการณ์ด้านการท่องเที่ยว

จังหวัดเพชรบูรณ์มีการท่องเที่ยวหลายรูปแบบ ได้แก่ การท่องเที่ยวเชิงธรรมชาติ ท่องเที่ยวเชิงสุขภาพ ท่องเที่ยวเชิงเกษตร ท่องเที่ยวเชิงศิลปะ โบราณสถาน โบราณวัตถุ วัฒนธรรม ประเพณี และการท่องเที่ยวผจญภัย การท่องเที่ยวจึงเป็นกิจกรรมทางเศรษฐกิจที่สำคัญ สรุปรายชื่อนักท่องเที่ยวและจำนวนห้องพักในพื้นที่จังหวัดเพชรบูรณ์ ในช่วงปี ๒๕๕๓-๒๕๕๕ ดังนี้

รายการ	จำนวน			การเปลี่ยนแปลง	
	๒๕๕๓	๒๕๕๔	๒๕๕๕	๒๕๕๔	๒๕๕๕
จำนวนห้องพัก (ห้อง)	๓,๓๓๓	๔,๕๓๕	๔,๖๕๕	+ ๑,๒๐๒	+ ๑๒๐
จำนวนนักท่องเที่ยว (คน)	๑,๑๔๑,๐๘๖	๑,๑๙๔,๖๑๓	๑,๒๘๐,๙๖๖	+ ๕๓,๕๒๗	+ ๘๖,๓๕๓
รายได้จากการท่องเที่ยว (ล้านบาท)	๓,๓๖๒	๓,๕๓๓	๔,๑๒๐	+ ๑๗๑	+ ๕๘๗

ที่มา : สำนักงานท่องเที่ยวและกีฬาจังหวัดเพชรบูรณ์ (พ.ศ.๒๕๕๖)

สถานการณ์ด้านผู้ประกอบการ

สถิติการจดทะเบียนนิติบุคคลตั้งใหม่ของจังหวัดเพชรบูรณ์

ปี พ.ศ.	บริษัทจำกัด	ห้างหุ้นส่วนจำกัด	ห้างหุ้นส่วนสามัญนิติบุคคล	รวม
๒๕๕๒	๓๑	๙๒	๑	๑๒๔
๒๕๕๓	๒๓	๘๕	-	๑๐๘
๒๕๕๔	๔๒	๑๑๖	-	๑๕๘
๒๕๕๕	๔๕	๑๕๖	-	๒๐๑

ที่มา : สำนักงานพาณิชย์จังหวัดเพชรบูรณ์ (พ.ศ.๒๕๕๖)

วิเคราะห์แนวโน้มในอนาคต ปริมาณการจดทะเบียนนิติบุคคลตั้งใหม่ในแต่ละปีนั้น มีทั้งเพิ่มขึ้นและลดลง ซึ่งมาจากหลายปัจจัยที่มีผลกระทบ เช่น ความผันผวนของเศรษฐกิจทั้งภายในและภายนอกประเทศ สถานการณ์การเมือง แนวโน้มการขยายตัวของประเภทธุรกิจ นโยบายรัฐบาล เป็นต้น ซึ่งจากการคาดการณ์ในอนาคต ๔ ปีข้างหน้าจะมีการลงทุนและธุรกิจเกิดเพิ่มมากขึ้นแต่จะเป็นธุรกิจขนาดเล็กเงินลงทุนไม่มากซึ่งส่วนใหญ่ยังต้องรอดูท่าทีของเศรษฐกิจโดยรวมของประเทศและนโยบายของรัฐบาล

การวิเคราะห์ปัญหาอุปสรรคในการแข่งขันของจังหวัดเพชรบูรณ์

๑. ปัญหาด้านคมนาคม จากพื้นที่ซึ่งเป็นเทือกเขาเกือบครึ่งหนึ่งของจังหวัดทำให้การขนส่งค่อนข้างลำบาก อีกทั้งอยู่นอกเส้นทางหลักการขนส่งไม่มีรถไฟและสนามบินต้องพึ่งพาจังหวัดพิษณุโลกทำให้มีความเสียเปรียบด้านคมนาคม

๒ เพชรบูรณ์เป็นแลนด์ล๊อคและเป็นทางผ่านของการขนส่ง ไม่ได้ประโยชน์จากการเชื่อมโยงเศรษฐกิจผ่านชายแดนประเทศเพื่อนบ้านทำให้เสียโอกาสทั้งด้านการค้าชายแดน เศรษฐกิจพิเศษชายแดน ด้านการลงทุน บริการ และการท่องเที่ยว อีกทั้งเส้นทาง EWEC หรือระเบียงเศรษฐกิจตะวันออก-ตะวันตกไม่มีอุปสงค์ ทำให้แทบไม่มีสินค้าขนส่งข้ามแดนระหว่างเวียดนาม-ลาว-ไทย-เมียนมาร์

๓. ต้นทุนโลจิสติกส์สูงส่งผลกระทบต่อขีดความสามารถในการแข่งขัน เนื่องจากพื้นที่เป็นป่าเขาการขนส่งมีเพียงการขนส่งด้วยรถบรรทุกซึ่งมีต้นทุนสูง โดยเฉลี่ยประมาณร้อยละ ๑๕ ต่อราคาขาย ขณะที่ค่าเฉลี่ยของประเทศอยู่ที่ร้อยละ ๑๒ (ต้นทุนโลจิสติกส์ของประเทศต่อจีดีพี ของปี ๒๕๕๖ อยู่ที่ร้อยละ ๑๔.๐-๑๔.๕) อีกทั้งต้นทุนค่าแรงทั่วประเทศมีอัตราเท่ากัน ส่งผลต่อขีดความสามารถในการแข่งขันด้านต้นทุนทั้งค่าขนส่งวัตถุดิบและค่าขนส่งสินค้าสำเร็จรูป ซึ่งส่วนใหญ่อยู่ขอบในขอบปริมาตรกลมและอยู่ในภาคตะวันออก

๔. ศักยภาพพื้นที่อยู่นอกเส้นทางท่อท่องเที่ยวหลัก ขาดทั้งสนามบินและรถไฟอีกทั้งไม่ใช่เป็นทางผ่านของเส้นทางท่องเที่ยวจากกรุงเทพฯไปเชียงใหม่ ทำให้จังหวัดพิษณุโลกและจังหวัดสุโขทัยเป็นอับของนักท่องเที่ยวต่างชาติ ทั้งที่เพชรบูรณ์มีศักยภาพด้านภูมิทัศน์และแหล่งท่องเที่ยวที่น่าสนใจ

๕. รายได้หลักของจังหวัดมาจากภาคเกษตร โดยพืชเกษตรหลัก เช่น ข้าวโพดสำหรับทำอาหารสัตว์ ข้าว ข้าวเปลือก อ้อย พืชผักเมืองหนาว รวมทั้งมะขามหวาน ซึ่งรายได้ภาคเกษตรคิดเป็นร้อยละ ๓๒-๓๕ ของรายได้จังหวัด ปัญหาเฉพาะหน้าคือปัญหาราคาสินค้าเกษตรตกต่ำ สินค้าเกษตรหลักมีผู้ซื้อรายใหญ่เพียงไม่กี่รายผูกขาดทำให้ราคาขาดเสถียรภาพ

๖. ปัญหาการพัฒนาผลิตภัณฑ์ชุมชนและอุตสาหกรรมเกษตรแปรรูป การขับเคลื่อนการรวมกลุ่มของเกษตรกรและการพัฒนาระบบสหกรณ์ความสัมฤทธิ์ผลขาดตัวชี้วัดที่ชัดเจน อีกทั้งความไม่ชัดเจนของจังหวัดที่ใช้แนวทางสหกรณ์ว่ามีจังหวัดใดประสบความสำเร็จในการผลักดันราคาสินค้าเกษตรให้มีเสถียรภาพ ซึ่งแนวทางการขับเคลื่อนที่ขาดความเป็นรูปธรรมส่งต่อการยกระดับรายได้ของประชาชน

๗. ปัญหาหนี้สินครัวเรือนสูง ซึ่งเป็นปัญหาของประเทศไม่ใช่เฉพาะของจังหวัดเพชรบูรณ์ เกี่ยวข้องกับการเข้าถึงแหล่งเงินทุนและการประกันสินเชื่อของบสย.เป็นปัญหาทั้งภาคอุตสาหกรรม ภาคการค้าและบริการ

ที่มา : สำนักงานจังหวัดเพชรบูรณ์ (พ.ศ.๒๕๕๘)

การวิเคราะห์ศักยภาพขององค์การบริหารส่วนจังหวัดเพชรบูรณ์

เป็นการประเมินสถานการณ์การพัฒนาในปัจจุบันและโอกาสการพัฒนาในอนาคตด้วยเทคนิค SWOT Analysis (จุดแข็ง จุดอ่อน โอกาส และอุปสรรค) ดังนี้

จุดแข็ง (Strength)

๑. จังหวัดเพชรบูรณ์มีศักยภาพในการใช้ประโยชน์จากพื้นที่เกษตรกรรม (ประมาณร้อยละ ๔๔.๙๕ ของพื้นที่จังหวัด) มีผลผลิตทางการเกษตรหลากหลายและสำคัญของประเทศ เช่น ข้าว ข้าวโพดเลี้ยงสัตว์ ยาสูบ พืชผักต่างๆ และมีตลาดกลางพืชผลทางการเกษตรที่ใหญ่ที่สุดของภาคเหนือ (ตลาดกลางพืชผลทางการเกษตร (ผัก) สี่แยกพ้อขุนผาเมือง) รวมทั้งมีสถานประกอบการด้านปศุสัตว์หลายแห่ง

๒. จังหวัดมีศักยภาพในการรองรับการลงทุนด้านอุตสาหกรรมเกษตรและอาหาร เนื่องจากมีผลผลิตทางการเกษตรจำนวนมาก และมีที่ตั้งที่เหมาะสมในการขนส่งระหว่างภูมิภาค

๓. จังหวัดมีศักยภาพเป็นแหล่งพลังงานทดแทน ได้แก่ พลังลมที่อำเภอเขาค้อ โรงงานน้ำตาล ไทยรุ่งเรืองที่อำเภอศรีเทพ แก๊สชีวภาพ ทุกอำเภอ ในพื้นที่ ๑๑ อำเภอ และมีแหล่งพลังงานที่อำเภอวิเชียรบุรีและอำเภอศรีเทพ

๔. จังหวัดมีแหล่งท่องเที่ยววัฒนธรรมและประเพณีที่หลากหลาย รวมทั้งมีประวัติศาสตร์ที่โดดเด่น เช่น อุทยานประวัติศาสตร์ศรีเทพ อุทยานแห่งชาติ น้ำหนาว เขาค้อ ภูทับเบิกและมีวัฒนธรรมพาช้าวหย่อง ประเพณีปีใหม่ม้ง ฯลฯ

จุดอ่อน (Weakness)

๑. การบริหารจัดการแหล่งน้ำ และระบบส่งน้ำ ไม่เพียงพอต่อพื้นที่เกษตรกรรม โดยพื้นที่ในเขตชลประทาน มีเพียงร้อยละ ๙.๓ ของพื้นที่เกษตรกรรมทำให้เกิดการขาดแคลนแหล่งน้ำเพื่อการเกษตรกรรม รวมถึงการอุปโภค และบริโภค
๒. จังหวัดยังไม่สามารถลดการป่วยจากผลการใช้สารเคมีมีอัตราเพิ่มขึ้น (คนต้องเรียนรู้และ พัฒนาคนก่อน) และยังมีภัยจากการใช้สารเคมีของเกษตรกร
๓. ผลสัมฤทธิ์การศึกษาของจังหวัดต่ำ เนื่องมาจากระบบการจัดการการศึกษา
๔. ระบบการคมนาคมขนส่งในพื้นที่ยังไม่สมบูรณ์ ครอบคลุม และเพียงพอต่อการรองรับการพัฒนาในปัจจุบัน ถนนในชนบทเป็นลูกรัง การจราจรยังไม่ปลอดภัย
๕. ไม่มีศูนย์กลางบริหารจัดการที่เป็นรูปธรรม เช่น การบริหารจัดการด้านสิ่งแวดล้อม การจัดการด้านการท่องเที่ยว การจัดการด้านการตลาด การจัดการด้านการศึกษา เป็นต้น
๖. ไม่มีแหล่งกระจายสินค้าภาคการเกษตร สินค้าผลิตภัณฑ์ของชุมชน
๗. ไม่มีศูนย์รวมในการกำจัดขยะมูลฝอยที่เป็นระบบ
๘. มีการบุกรุกป่า และเขตอุทยาน เพื่อสร้างรีสอร์ต ปลุกต้นยางพารา เช่น ในเขตพื้นที่อำเภอน้ำหนาว อำเภอเขาค้อ อำเภอหล่มเก่า อำเภอชนแดน เป็นต้น
๙. ประชาชนส่วนใหญ่ไม่สามารถสื่อสารด้วยภาษาต่างประเทศได้

โอกาส (Opportunity)

๑. ที่ตั้งของจังหวัดอยู่ระหว่างภาคเหนือ ภาคตะวันออกเฉียงเหนือ และภาคกลาง รวมทั้งระยะทางไม่ไกลจากกรุงเทพฯ มากนักมีแหล่งท่องเที่ยวที่มีศักยภาพและกิจกรรมท่องเที่ยวตลอดปี เป็นจังหวัดท่องเที่ยวที่ติดอันดับ ๑ ใน ๕ ของระดับประเทศ (ที่อำเภอเขาค้อ, น้ำหนาว) โดยมีแหล่งท่องเที่ยวธรรมชาติ เช่น แหล่งท่องเที่ยวที่อำเภอเขาค้อและน้ำหนาว รวมทั้งแหล่งท่องเที่ยวทางศิลปกรรม ประวัติศาสตร์และประเพณี เช่น อุทยานประวัติศาสตร์ศรีเทพ
๒. มีพื้นที่ป่าและอุทยานแห่งชาติมากมาย ประมาณร้อยละ ๓๔.๘๖ ของพื้นที่จังหวัด เช่น อุทยานแห่งชาติตาหมอก อุทยานแห่งชาติน้ำหนาว และอุทยานแห่งชาติทุ่งแสลงหลวง เป็นแหล่งท่องเที่ยว
๓. มีเส้นทาง East-West Economic Corridor (EWEC) หรือ R๒ ที่มีจุดเริ่มต้น คือ เมืองดานังในเวียดนาม (ซึ่งเป็นเมืองสำคัญของเวียดนาม) ตัดผ่านลาวและไทย มาถึงเมืองมาละแหม่ง ในพม่า เส้นทาง R๒ ผ่านประเทศไทยที่ จังหวัดมุกดาหาร จังหวัดกาฬสินธุ์ อำเภอชุมแพ จังหวัดขอนแก่น อำเภอหล่มสัก อำเภอเขาค้อ จังหวัดเพชรบูรณ์ จังหวัดพิษณุโลก จังหวัดสุโขทัย และจังหวัดตาก เส้นทางนี้จะส่งผลให้เศรษฐกิจของเพชรบูรณ์ที่มีเส้นทางนี้ผ่าน
๔. การเข้าสู่ประชาคมอาเซียนในปี ๒๕๕๘ ซึ่งมีประเทศสมาชิก ๑๐ ประเทศ ทำให้มีการติดต่อสื่อสารกับต่างประเทศ ทำให้เกิดการค้าขายที่ขยายตัว นักท่องเที่ยวเพิ่มขึ้น ไม่ขาดแคลนแรงงานที่ไร้ฝีมือเพราะแรงงานจะเคลื่อนย้ายอย่างเสรี

อุปสรรค (Threats)

๑. การเกิดอุทกภัยและภัยแล้ง เป็นประจำทุกปี ทำให้เกิดความเสียหายต่อเกษตรกรรมและความทุกข์ร้อนของประเทศ
๒. สินค้าเกษตรมีความผันผวนในด้านปริมาณและราคาทำให้รายได้เกษตรกรไม่แน่นอน
๓. จังหวัดเพชรบูรณ์มีปัญหาด้านสิ่งแวดล้อมมากขึ้น ทั้งปัญหาขยะ คุณภาพน้ำและหมอกควัน
๔. ค่านิยม วัฒนธรรมเลียนแบบมาจากสื่อทำให้สภาพสังคมไทยในปัจจุบันเสื่อมลง (ส่วนหนึ่ง) จากตัวอย่างของชุมชน เช่น การพนัน
๕. นโยบายรัฐบาลและผู้บริหารของจังหวัดเปลี่ยนแปลงบ่อยไม่เอื้อต่อการนำมาปฏิบัติ
๖. การเข้าสู่ประชาคมอาเซียนในปี ๒๕๕๘ เมื่อมีการเคลื่อนย้ายแรงงานอย่างเสรี ทำให้เกิดปัญหาสังคม อาชญากรรม โรคระบาด ยาเสพติด

ผลการวิเคราะห์และทิศทางการพัฒนา

ผลการวิเคราะห์วิเคราะห์ศักยภาพ พบว่าจังหวัดเพชรบูรณ์ มีจุดอ่อนมากกว่าจุดแข็ง อุปสรรคมากกว่าโอกาส ดังนั้น จึงจำเป็นต้องปรับปรุงแก้ไขจุดอ่อน และอุปสรรค ซึ่งจะส่งผลให้เกิดการพัฒนา และสามารถขับเคลื่อนยุทธศาสตร์ไปสู่ความสำเร็จได้ โดยปัจจัยที่ต้องควบคุม ได้แก่

- ๑) จุดอ่อนเกี่ยวกับการบริหารจัดการแหล่งน้ำและระบบส่งน้ำ การลดการใช้สารเคมี ระบบขนส่ง การกำจัดขยะมูลฝอย และการพัฒนาให้ประชาชนสามารถสื่อสารด้วยภาษาต่างประเทศ
- ๒) อุปสรรคเกี่ยวกับการป้องกันปัญหาอุทกภัยและภัยแล้ง ปัญหาด้านสิ่งแวดล้อม ความผันผวนในด้านปริมาณและราคาในภาคการเกษตร และการเตรียมพร้อมเข้าสู่ประชาคมอาเซียน

การรับฟังความคิดเห็นของประชาชนในเขตจังหวัดเพชรบูรณ์

องค์การบริหารส่วนจังหวัดเพชรบูรณ์ ได้ดำเนินโครงการรับฟังความคิดเห็นของประชาชนในเขตจังหวัดเพชรบูรณ์ ในระหว่างวันที่ ๒๖ พฤศจิกายน - ๒๕ ธันวาคม ๒๕๕๗ โดยสรุปผล ดังนี้

ยุทธศาสตร์การพัฒนา	ประเด็นปัญหา	ความต้องการของประชาชน	เขตพื้นที่(อำเภอ)
ยุทธศาสตร์ที่ ๑ ด้านโครงสร้างพื้นฐาน	๑. ถนนชำรุดเสียหาย การคมนาคมสัญจรไปมา และขนส่งผลิตภัณฑ์ทางการเกษตร ยากลำบาก	ก่อสร้างและปรับปรุง	อำเภอเมือง,อำเภอหล่มสัก, อำเภอหล่มเก่า
		- ถนนแอสฟัลท์คอนกรีต	อำเภอหล่มเก่า
		- ถนนวัสดุคัดเลือก	อำเภอเมือง, อำเภอหล่มสัก, อำเภอหล่มเก่า, อำเภอน้ำหนาว, อำเภอชนแดน, อำเภอเขาค้อ
		- ถนนลูกรัง	ทั้ง ๑๑ อำเภอ
		- ถนนลาดยาง	ทั้ง ๑๑ อำเภอ
	- ก่อสร้างและปรับปรุงสะพาน, บล๊อคคอนกรีต	อำเภอเมือง, อำเภอหล่มสัก, อำเภอหนองไผ่,อำเภอน้ำหนาว, อำเภอชนแดน,อำเภอวังโป่ง,	
๒. ขาดแคลนแหล่งน้ำ สำหรับการอุปโภค-บริโภค และสำหรับการเกษตร	- ขุดลอกคลอง สระ อ่าง และก่อสร้างฝาย	ทั้ง ๑๑ อำเภอ	
	- ระบบน้ำประปาหมู่บ้าน, ประปาผิวดิน,ประปาภูเขา	ทั้ง ๑๑ อำเภอ	

ยุทธศาสตร์การ พัฒนา	ประเด็นปัญหา	ความต้องการ ของประชาชน	เขตพื้นที่(อำเภอ)
		- คลองระบายน้ำ/ท่อส่งน้ำ	อำเภอวิเชียรบุรี, อำเภอหล่มสัก, อำเภอน้ำหนาว,อำเภอวังโป่ง
		- ขุดเจาะบ่อบาดาล	อำเภอเมือง, อำเภอวิเชียรบุรี, อำเภอหนองไผ่,อำเภอน้ำหนาว, อำเภอชนแดน
		- ก่อสร้างเขื่อนป้องกันตลิ่ง, พรางกันน้ำ	อำเภอหล่มสัก,อำเภอหล่มเก่า
	๓. ไฟฟ้าไม่เพียงพอ	- ขยายเขตไฟฟ้า	อำเภอเมือง,อำเภอหล่มสัก, อำเภอวังโป่ง
ยุทธศาสตร์ที่ ๒ ด้านการส่งเสริม การศึกษาให้มีคุณภาพ และมาตรฐานสากล ส่งเสริมศาสนา วัฒนธรรม ประเพณี การกีฬา นันทนาการ และพัฒนา คุณภาพชีวิต	๑. ขาดการเตรียมความพร้อม ในด้านการศึกษา	- สนับสนุนครูสอนภาษาต่างประเทศ	ทั้ง ๑๑ อำเภอ
		- ส่งเสริมการศึกษา/สื่อการเรียน การสอน	ทั้ง ๑๑ อำเภอ
		- จัดทำศูนย์สารสนเทศ,ศูนย์ วัฒนธรรมท้องถิ่น,ห้องสมุด	อำเภอเมือง,อำเภอวิเชียรบุรี, อำเภอหล่มเก่า
		- พัฒนาการเรียนรู้สู่อาเซียน	อำเภอวิเชียรบุรี, อำเภอหล่มสัก
		- อบรมพัฒนาศักยภาพครูและ บุคลากรทางการศึกษา	อำเภอวิเชียรบุรี, อำเภอหล่มสัก
		- สนับสนุนเครื่องดนตรี	อำเภอวิเชียรบุรี
	๒. ขาดแคลนงบประมาณ ในการจัดงานประเพณี	- สนับสนุนงานประเพณี	ทั้ง ๑๑ อำเภอ
	๓. ขาดแคลนสถานที่และ อุปกรณ์ในการ ออกกำลังกาย	- อุปกรณ์ในการออกกำลังกาย	อำเภอเมือง,อำเภอน้ำหนาว, อำเภอชนแดน,อำเภอหล่มเก่า
		- ก่อสร้างลานกีฬา, สนามกีฬา - ก่อสร้างศูนย์สุขภาพและ นันทนาการ สระว่ายน้ำ	อำเภอเมือง,อำเภอหล่มสัก,อำเภอ วิเชียรบุรี, อำเภอศรีเทพ,อำเภอ น้ำหนาว,อำเภอชนแดน,อำเภอ วังโป่ง
		- เครื่องสนามเด็กเล่น	อำเภอเมือง
		- เครื่องออกกำลังกายกลางแจ้ง	อำเภอน้ำหนาว, อำเภอหล่มเก่า
		๔. บุคลากรด้าน สาธารณสุขยังขาดความรู้ ความเข้าใจ และวัสดุ อุปกรณ์ในการปฏิบัติงาน	- อบรมพัฒนาศักยภาพ อสม. - ทักษะศึกษาดูงาน - จัดซื้ออุปกรณ์ด้านสาธารณสุข เช่น กระเป๋าคัดกรองโรค เครื่องกำจัด ยุงลาย,ทรายที่ปีฟอส
ยุทธศาสตร์ที่ ๓ การพัฒนาด้าน เศรษฐกิจ การเกษตร และการท่องเที่ยว	๑. ขาดความรู้ และวัสดุ อุปกรณ์ในการประกอบ อาชีพ	- อบรมให้ความรู้ ส่งเสริมพัฒนา กลุ่มอาชีพ	ทั้ง ๑๑ อำเภอ
		- ทักษะศึกษาดูงานเพื่อพัฒนาอาชีพ	
		- พัฒนาอาชีพสู่อาเซียน	อำเภอวิเชียรบุรี
		- ก่อสร้างศูนย์กระจายสินค้า	อำเภอหล่มสัก,อำเภอน้ำหนาว
		- พัฒนาการเกษตรอินทรีย์	ทั้ง ๑๑ อำเภอ
	- สนับสนุนพันธุ์พืช	ทั้ง ๑๑ อำเภอ	
	๒. แหล่งท่องเที่ยวไม่ได้ รับการพัฒนา	ปรับปรุงภูมิทัศน์แหล่งท่องเที่ยว	ทั้ง ๑๑ อำเภอ

ยุทธศาสตร์การพัฒนา	ประเด็นปัญหา	ความต้องการ ของประชาชน	เขตพื้นที่
	๓. ขาดการบริการด้าน การท่องเที่ยว	-สนับสนุนการบริการด้านการ ท่องเที่ยว เช่น มีคัคเทศก์, รถไฟฟ้า	อำเภอหล่มสัก
ยุทธศาสตร์ที่ ๔ การพัฒนาด้านการอนุรักษ์ ฟื้นฟูทรัพยากรธรรมชาติและ สิ่งแวดล้อม	๑. ทรัพยากรธรรมชาติและ สิ่งแวดล้อม ไม่ได้รับการดูแล	- สนับสนุนการปลูกป่า - อนุรักษ์ป่าชุมชน/ปลูกป่าชุมชน	อำเภอเมือง,อำเภอน้ำหนาว, อำเภอชนแดน,อำเภอวังโป่ง, อำเภอหล่มเก่า
		- แนวกันไฟ	อำเภอน้ำหนาว
		- สนับสนุนการบริหารจัดการขยะ ครบวงจร	อำเภอเมือง, อำเภอหล่มสัก, อำเภอวิเชียรบุรี, อำเภอเขาค้อ, อำเภอบึงสามพัน,อำเภอวังโป่ง
		- สนับสนุนโครงการคัดแยกขยะ/ ธนาคารขยะ	อำเภอหล่มสัก,อำเภอศรีเทพ, อำเภอหนองไผ่,อำเภอ บึงสามพัน, อำเภอน้ำหนาว, อำเภอชนแดน,อำเภอวังโป่ง
ยุทธศาสตร์ที่ ๕ การพัฒนาด้านการเมือง และการบริหาร	บุคลากรในชุมชน ไม่ได้รับการพัฒนา	-อบรมผู้นำท้องถิ่น	อำเภอน้ำหนาว
		-อบรมให้ความรู้ด้านประชาธิปไตย	อำเภอวิเชียรบุรี,อำเภอ น้ำหนาว,อำเภอชนแดน
		-พัฒนาเยาวชนในด้านกฎหมาย คุณธรรมจริยธรรม	อำเภอน้ำหนาว
		-อบรมพัฒนาศักยภาพกำนัน- ผู้ใหญ่บ้าน	ทั้ง ๑๑ อำเภอ

ศักยภาพขององค์การบริหารส่วนจังหวัดเพชรบูรณ์

องค์การบริหารส่วนจังหวัดเพชรบูรณ์ ดำเนินกิจการตามพระราชบัญญัติองค์การบริหารส่วนจังหวัด พ.ศ. ๒๕๔๐ และแก้ไขเพิ่มเติม กฎกระทรวง พ.ศ.๒๕๔๑ พระราชบัญญัติกำหนดแผนและขั้นตอนการกระจายอำนาจให้แก่องค์กรปกครองส่วนท้องถิ่น พ.ศ.๒๕๔๒ ประกาศคณะกรรมการการกระจายอำนาจให้แก่องค์กรปกครองส่วนท้องถิ่น ลงวันที่ ๑๓ สิงหาคม ๒๕๔๖ และประกาศคณะกรรมการการกระจายอำนาจให้แก่องค์กรปกครองส่วนท้องถิ่น ลงวันที่ ๒๓ พฤศจิกายน ๒๕๕๒ โดยกำหนดให้มีโครงสร้างการบริหารจัดการ ดังนี้

ด้านการเมืองและการบริหารขององค์การบริหารส่วนจังหวัดเพชรบูรณ์ องค์การบริหารส่วนจังหวัดเพชรบูรณ์ มีการแบ่งด้านการเมืองออกเป็น ๒ ฝ่าย **ประกอบด้วย**

๑) ฝ่ายบริหาร ประกอบด้วย

- | | |
|------------------------------|--|
| ๑. นายอัครเดช ทองใจสด | นายกองค์การบริหารส่วนจังหวัดเพชรบูรณ์ |
| ๒. นายสมศักดิ์ อนุธรรมพันธุ์ | รองนายกองค์การบริหารส่วนจังหวัดเพชรบูรณ์ คนที่ ๑ |
| ๓. นายอภิวุฒิ พรพถุฒิพันธุ์ | รองนายกองค์การบริหารส่วนจังหวัดเพชรบูรณ์ คนที่ ๒ |
| ๔. นางธีรพร พรพถุฒิพันธุ์ | ที่ปรึกษานายกองค์การบริหารส่วนจังหวัดเพชรบูรณ์ |
| ๕. นายเสถียร อภิญาญญาญญู | ที่ปรึกษานายกองค์การบริหารส่วนจังหวัดเพชรบูรณ์ |
| ๖. นายวิโรจน์ เข้มเหล็ก | ที่ปรึกษานายกองค์การบริหารส่วนจังหวัดเพชรบูรณ์ |
| ๗. นายเอนก นาควิจิตร | เลขานุการนายกองค์การบริหารส่วนจังหวัดเพชรบูรณ์ |

อำนาจหน้าที่ความรับผิดชอบ ดำเนินการอันเป็นหน้าที่ขององค์การบริหารส่วนจังหวัดตามมติของสภาองค์การบริหารส่วนจังหวัด และหน้าที่ตามพระราชบัญญัติหรือที่มีกฎหมายอื่นบัญญัติไว้

๒) ฝ่ายนิติบัญญัติ ประกอบด้วย

๒.๑ ประธานและรองประธานสภาองค์การบริหารส่วนจังหวัด ประกอบด้วย

๑. นายวรโชติ สุคนธ์ขจร ประธานสภาองค์การบริหารส่วนจังหวัด
๒. นางสาวพิมพ์พร พรพถุฒิพันธุ์ รองประธานสภาองค์การบริหารส่วนจังหวัด
๓. จำเริญ สุวรรณี่ รองประธานสภาองค์การบริหารส่วนจังหวัด

๒.๒. สมาชิกสภาองค์การบริหารส่วนจังหวัดเพชรบูรณ์ มีสมาชิกสภาองค์การบริหารส่วนจังหวัด จำนวน ๓๐ คน ดังนี้

๒.๒.๑. สมาชิกสภาองค์การบริหารส่วนจังหวัดเพชรบูรณ์ เขตอำเภอเมืองฯ จำนวน ๖ คน คือ

๑. นายชำนาญ มีวันเนือง สมาชิกสภาองค์การบริหารส่วนจังหวัด เขต ๑ ซึ่งพื้นที่ที่อยู่ในเขตเลือกตั้ง ได้แก่ ตำบลนางิ้ว ตำบลท่าพล เทศบาลตำบลท่าพลและตำบลสะเดียง หมู่ที่ ๕, ๘ และ ๑๑
๒. นางสาวอภิรดี พรพถุฒิพันธุ์ สมาชิกสภาองค์การบริหารส่วนจังหวัด เขต ๒ ซึ่งพื้นที่ที่อยู่ในเขตเลือกตั้ง ได้แก่ เทศบาลเมืองเพชรบูรณ์และตำบลสะเดียง หมู่ ๒, ๖ และ ๗
๓. นายรัชพล ดวงพัตรา สมาชิกสภาองค์การบริหารส่วนจังหวัด เขต ๓ ซึ่งพื้นที่ที่อยู่ในเขตเลือกตั้ง ได้แก่ ตำบลป่าเลา ตำบลบ้านโตก ตำบลวังชมภูและเทศบาลตำบลวังชมภู
๔. นายวินัย พรพถุฒิพันธุ์ สมาชิกสภาองค์การบริหารส่วนจังหวัด เขต ๔ ซึ่งพื้นที่ที่อยู่ในเขตเลือกตั้ง ได้แก่ ตำบลห้วยสะแก ตำบลระวิง ตำบลนายมและตำบลตะเบา
๕. นางสาวพิมพ์พร พรพถุฒิพันธุ์ สมาชิกสภาองค์การบริหารส่วนจังหวัด เขต ๕ ซึ่งพื้นที่ที่อยู่ในเขตเลือกตั้ง ได้แก่ ตำบลน้ำร้อน ตำบลขอนแก่น ตำบลนาป่า ตำบลสะเดียง หมู่ ๑, ๓, ๔, ๙, ๑๐, ๑๒ และ ๑๓
๖. นายอิทธิเชษฐ พรพถุฒิพันธุ์ สมาชิกสภาองค์การบริหารส่วนจังหวัด เขต ๖ ซึ่งพื้นที่ที่อยู่ในเขตเลือกตั้ง ได้แก่ ตำบลดงมูลเหล็ก ตำบลบ้านโคก ตำบลห้วยใหญ่และทะเบียนบ้านกลาง

๒.๒.๒. สมาชิกสภาองค์การบริหารส่วนจังหวัดเพชรบูรณ์ เขตอำเภอหล่มสัก จำนวน ๕ คน คือ

๑. นางสาวจันทนา วัฒนิกิตานนท์ สมาชิกสภาองค์การบริหารส่วนจังหวัด เขต ๑ ซึ่งพื้นที่ที่อยู่ในเขตเลือกตั้ง ได้แก่ เทศบาลเมืองหล่มสัก ตำบลตาลเดี่ยว ตำบลสักหลงและตำบลวัดป่า
๒. นายณัฐวุฒิ พัวช่วย สมาชิกสภาองค์การบริหารส่วนจังหวัด เขต ๒ ซึ่งพื้นที่ที่อยู่ในเขตเลือกตั้งได้แก่ ตำบลท่าอิบุญ ตำบลห้วยไร่ ตำบลบ้านดิว ตำบลบ้านหวายและตำบลบ้านโสก
๓. นายเกษพงษ์ ขวาลสันตติ สมาชิกสภาองค์การบริหารส่วนจังหวัด เขต ๓ ซึ่งพื้นที่ที่อยู่ในเขตเลือกตั้ง ได้แก่ ตำบลหนองไขว่ ตำบลลานป่า ตำบลปากดุกและตำบลปากช่อง
๔. นางฐิตินันท์ พัวช่วย สมาชิกสภาองค์การบริหารส่วนจังหวัด เขต ๔ ซึ่งพื้นที่ที่อยู่ในเขตเลือกตั้ง ได้แก่ ตำบลบุงคล้า ตำบลบุงน้ำเต้า ตำบลบ้านไร่ ตำบลบ้านกลางและตำบลช้างตะลูด
๕. นางสาวจิราพร เทืองน้อย สมาชิกสภาองค์การบริหารส่วนจังหวัด เขต ๕ ซึ่งพื้นที่ที่อยู่ในเขตเลือกตั้ง ได้แก่ ตำบลน้ำก้อ ตำบลน้ำซุ่น ตำบลน้ำเหี้ย ตำบลหนองสว่างและตำบลฝายนาแซง

๒.๒.๓. สมาชิกสภาองค์การบริหารส่วนจังหวัดเพชรบูรณ์ เขตอำเภอหล่มเก่า จำนวน ๒ คน คือ

๑. นางสุภาวดี เฟ็งธงชัย สมาชิกสภาองค์การบริหารส่วนจังหวัด เขต ๑ ซึ่งพื้นที่ที่อยู่ในเขตเลือกตั้ง ได้แก่ ตำบลศิลา ตำบลตาดกลอย ตำบลหล่มเก่า เทศบาลตำบลหล่มเก่าและตำบลนาแซง
๒. นางกิมกี ปลั่งศรีทรัพย์ สมาชิกสภาองค์การบริหารส่วนจังหวัด เขต ๒ ซึ่งพื้นที่ที่อยู่ในเขตเลือกตั้ง ได้แก่ ตำบลนาซ่า ตำบลหินฮาว ตำบลวังบาล ตำบลบ้านเนินและตำบลนาเกาะ

๒.๒.๔. สมาชิกสภาองค์การบริหารส่วนจังหวัดเพชรบูรณ์ เขตอำเภอชนแดน จำนวน ๒ คน คือ

๑. นายวรโชติ สุคนธ์ขจร สมาชิกสภาองค์การบริหารส่วนจังหวัด เขต ๑ ซึ่งพื้นที่ที่อยู่ในเขตเลือกตั้ง ได้แก่ ตำบลพุทรบาท ตำบลท่าข้าม เทศบาลตำบลท่าข้าม ตำบลดงขุย เทศบาลตำบลดงขุยและตำบลตะกุดไร่
๒. นายพงษ์พันธ์ วิภาจักษ์ณกุล สมาชิกสภาองค์การบริหารส่วนจังหวัด เขต ๒ ซึ่งพื้นที่ที่อยู่ในเขตเลือกตั้ง ได้แก่ ตำบลชนแดน เทศบาลตำบลชนแดน ตำบลบ้านกล้วย ตำบลลาดแค ตำบลชัยพุทราและตำบลศาลาลาย

๒.๒.๕. สมาชิกสภาองค์การบริหารส่วนจังหวัดเพชรบูรณ์ เขตอำเภอหนองไผ่ จำนวน ๔ คน คือ

๑. นายสานิตย์ โตไกลลักษณะ สมาชิกสภาองค์การบริหารส่วนจังหวัด เขต ๑ ซึ่งพื้นที่ที่อยู่ในเขตเลือกตั้ง ได้แก่ ตำบลหนองไผ่ เทศบาลตำบลหนองไผ่ ตำบลกองทูลและตำบลบัววัฒนา

๒. นางนิภา เจนจบธรรม สมาชิกสภาองค์การบริหารส่วนจังหวัด เขต ๒ ซึ่งพื้นที่ที่อยู่ในเขตเลือกตั้ง ได้แก่ ตำบลนาเฉลียง เทศบาลตำบลนาเฉลียง ตำบลห้วยโป่งและตำบลยางงาม

๓. นางสาวณิชาพัฒน์ นิลมุด สมาชิกสภาองค์การบริหารส่วนจังหวัด เขต ๓ ซึ่งพื้นที่ที่อยู่ในเขตเลือกตั้ง ได้แก่ ตำบลบ่อไทย ตำบลวังท่าดี ตำบลท่าด้วงและตำบลวังโบสถ์

๔. นายสมพงษ์ มาลากรณ์ สมาชิกสภาองค์การบริหารส่วนจังหวัด เขต ๔ ซึ่งพื้นที่ที่อยู่ในเขตเลือกตั้ง ได้แก่ ตำบลบ้านโคกชน ตำบลเพชรละครและตำบลท่าแดง

๒.๒.๖. สมาชิกสภาองค์การบริหารส่วนจังหวัดเพชรบูรณ์ เขตอำเภอบึงสามพัน จำนวน ๒ คน คือ

๑. นายประภาส รุ่งเจริญกิจ สมาชิกสภาองค์การบริหารส่วนจังหวัด เขต ๑ ซึ่งพื้นที่ที่อยู่ในเขตเลือกตั้ง ได้แก่ ตำบลซับสมอทอด เทศบาลตำบลซับสมอทอด ตำบลบึงสามพัน ตำบลสระแก้วและตำบลกันจู่

๒. นายสมภพ ไทยวัฒนาตระกูล สมาชิกสภาองค์การบริหารส่วนจังหวัด เขต ๒ ซึ่งพื้นที่ที่อยู่ในเขตเลือกตั้ง ได้แก่ ตำบลหนองแวง ตำบลศรีมงคล ตำบลพญาวัง ตำบลวังพิกุลและตำบลซับไม้แดง

๒.๒.๗. สมาชิกสภาองค์การบริหารส่วนจังหวัดเพชรบูรณ์ เขตอำเภอวิเชียรบุรี จำนวน ๔ คน คือ

๑. นายดิลก ประทุมทอง สมาชิกสภาองค์การบริหารส่วนจังหวัด เขต ๑ ซึ่งพื้นที่ที่อยู่ในเขตเลือกตั้ง ได้แก่ เทศบาลตำบลวิเชียรบุรี ตำบลท่าโรงและตำบลสระประดู่

๒. นางสาวธัญญารัตน์ เดชะปิยะมิตร สมาชิกสภาองค์การบริหารส่วนจังหวัด เขต ๒ ซึ่งพื้นที่ที่อยู่ในเขตเลือกตั้ง ได้แก่ เทศบาลตำบลพุดเตย ตำบลพุดเตย ตำบลพุดขาม ตำบลภูน้ำหัดและตำบลวังใหญ่

๓. นายเกรียงศักดิ์ พิชิตกวิน สมาชิกสภาองค์การบริหารส่วนจังหวัด เขต ๓ ซึ่งพื้นที่ที่อยู่ในเขตเลือกตั้ง ได้แก่ ตำบลซับน้อย ตำบลซับสมบูรณ์ ตำบลสามแยก ตำบลบึงกระจับและตำบลโคกปรัง

๔. นางสาวเทียนทอง ทองใจสด สมาชิกสภาองค์การบริหารส่วนจังหวัด เขต ๔ ซึ่งพื้นที่ที่อยู่ในเขตเลือกตั้ง ได้แก่ ตำบลบ่อรัง ตำบลน้ำร้อนและตำบลยางสาว

๒.๒.๘. สมาชิกสภาองค์การบริหารส่วนจังหวัดเพชรบูรณ์ เขตอำเภอศรีเทพ จำนวน ๒ คน คือ

๑. นายจำเริญ สุวรรณี่ สมาชิกสภาองค์การบริหารส่วนจังหวัด เขต ๑ ซึ่งพื้นที่ที่อยู่ในเขตเลือกตั้ง ได้แก่ ตำบลศรีเทพ ตำบลคลองกระจังและตำบลหนองย่างทอย

๒. นายทองเสี้ยน แก่นเกลี้ยง สมาชิกสภาองค์การบริหารส่วนจังหวัด เขต ๒ ซึ่งพื้นที่ที่อยู่ในเขตเลือกตั้ง ได้แก่ ตำบลสระกรวด เทศบาลตำบลสว่างวัฒนา ตำบลนาสนุ่น ตำบลโคกสะอาดและตำบลประดู่งาม

๒.๒.๙. สมาชิกสภาองค์การบริหารส่วนจังหวัดเพชรบูรณ์ เขตอำเภอน้ำหนาว

นายออบ แสงนง ซึ่งพื้นที่ในเขตเลือกตั้ง คือทุกตำบลในเขตพื้นที่อำเภอน้ำหนาว

๒.๒.๑๐. สมาชิกสภาองค์การบริหารส่วนจังหวัดเพชรบูรณ์ เขตอำเภอเขาค้อ

ว่าที่ รต.ชัชวาลย์ รักหาญ ซึ่งพื้นที่ในเขตเลือกตั้ง คือทุกตำบลในเขตพื้นที่อำเภอเขาค้อ

๒.๒.๑๑. สมาชิกสภาองค์การบริหารส่วนจังหวัดเพชรบูรณ์ เขตอำเภอวังโป่ง

นายสมคิด รินนาศักดิ์ ซึ่งพื้นที่ในเขตเลือกตั้ง คือทุกตำบลในเขตพื้นที่อำเภอวังโป่ง

อำนาจหน้าที่ความรับผิดชอบ ดำเนินกิจการขององค์การบริหารส่วนจังหวัดและดำเนินการประชุมให้เป็นไปตามระเบียบข้อบังคับการประชุมสภาองค์การบริหารส่วนจังหวัด

ด้านการบริหารขององค์การบริหารส่วนจังหวัดเพชรบูรณ์

องค์การบริหารส่วนจังหวัดเพชรบูรณ์ มีนายกองค์การบริหารส่วนจังหวัดเป็นผู้บังคับบัญชาสูงสุด และมีปลัดองค์การบริหารส่วนจังหวัดเป็นผู้ปกครองบังคับบัญชาข้าราชการองค์การบริหารส่วนจังหวัด ลูกจ้างประจำ พนักงานจ้างตามภารกิจ และพนักงานจ้างทั่วไป การแบ่งส่วนราชการองค์การบริหารส่วนจังหวัดเพชรบูรณ์ ได้แบ่งส่วนราชการออกเป็น ๑ สำนัก ๖ กอง และ ๒ หน่วยราชการ ประกอบด้วย

๑. สำนักปลัดองค์การบริหารส่วนจังหวัด
๒. กองกิจการสภาองค์การบริหารส่วนจังหวัด
๓. กองแผนและงบประมาณ
๔. กองคลัง
๕. กองช่าง
๖. กองการศึกษา ศาสนา และวัฒนธรรม
๗. กองพัสดุและทรัพย์สิน
๘. หน่วยตรวจสอบภายใน
๙. โรงเรียนองค์การบริหารส่วนจังหวัดเพชรบูรณ์ (วังชมภูวิทยาคม)

แผนภูมิโครงสร้างส่วนราชการภายในองค์การบริหารส่วนจังหวัดเพชรบูรณ์

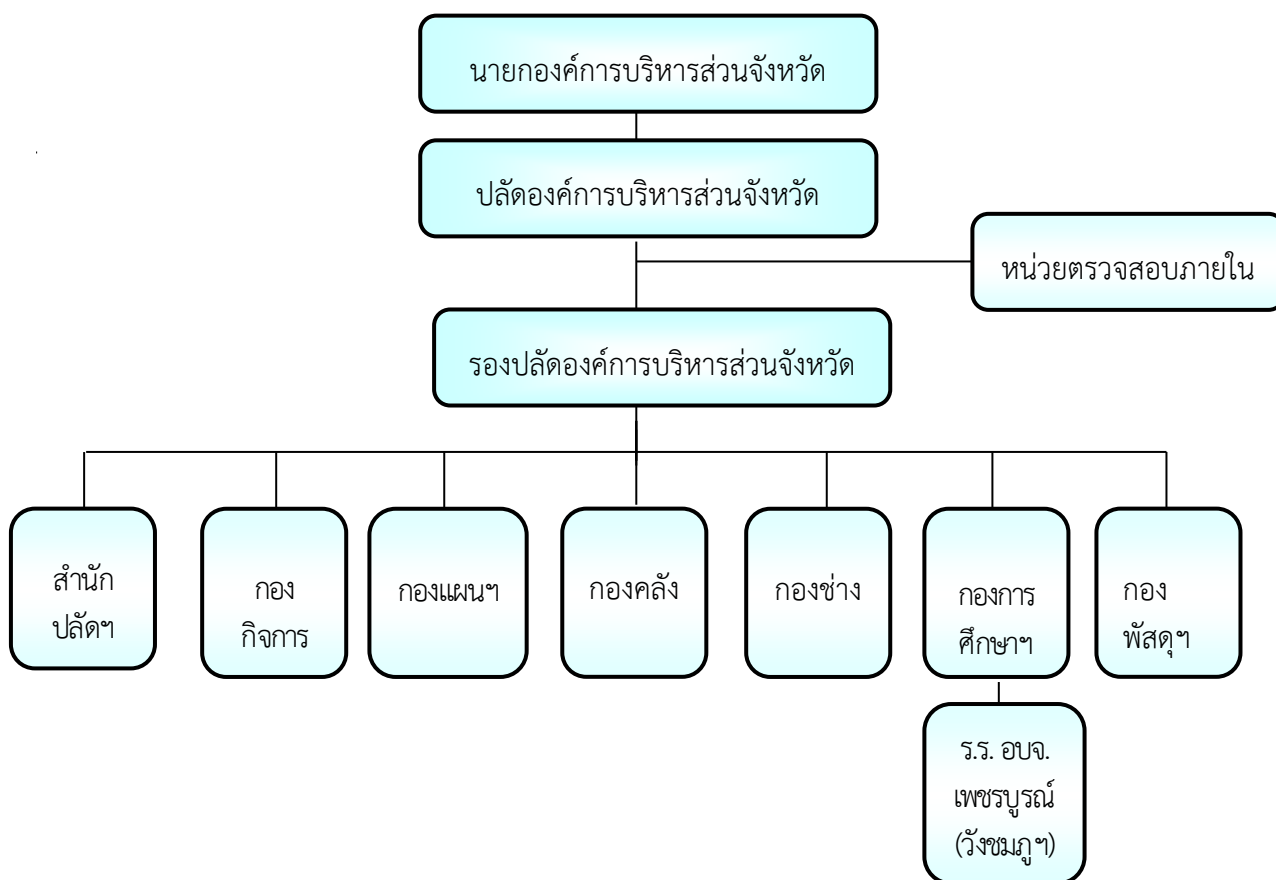

อำนาจหน้าที่ความรับผิดชอบของส่วนราชการขององค์การบริหารส่วนจังหวัด

๑. สำนักปลัดองค์การบริหารส่วนจังหวัดเพชรบูรณ์

มีอำนาจหน้าที่ความรับผิดชอบเกี่ยวกับราชการทั่วไปขององค์การบริหารส่วนจังหวัด และราชการที่มิได้กำหนดให้เป็นหน้าที่ของกอง หรือส่วนราชการใด ในองค์การบริหารส่วนจังหวัดโดยเฉพาะ รวมทั้ง กำกับและเร่งรัดการปฏิบัติราชการของส่วนราชการในองค์การบริหารส่วนจังหวัดให้เป็นไปตามนโยบาย แนวทาง และแผนการปฏิบัติราชการขององค์การบริหารส่วนจังหวัด

๒. กองกิจการสภาองค์การบริหารส่วนจังหวัดเพชรบูรณ์

มีอำนาจหน้าที่ความรับผิดชอบเกี่ยวกับงานการประชุมสภาองค์การบริหารส่วนจังหวัด การจัดประชุมต่าง ๆ ของสภาองค์การบริหารส่วนจังหวัด รายงานการประชุมการติดตามผลการปฏิบัติตามของสภาองค์การบริหารส่วนจังหวัด หรือกรรมการต่าง ๆ ของสภาองค์การบริหารส่วนจังหวัด งานเกี่ยวกับระเบียบ กฎหมาย ข้อบังคับการประชุม การตั้งกระทู้ถาม ข้อซักถามของสภาองค์การบริหารส่วนจังหวัด

๓. กองแผนและงบประมาณ องค์การบริหารส่วนจังหวัดเพชรบูรณ์

มีอำนาจหน้าที่ความรับผิดชอบเกี่ยวกับงานวิเคราะห์นโยบายและแผน งานการจัดทำแผนพัฒนาองค์การบริหารส่วนจังหวัดเพชรบูรณ์ การประสานแผนพัฒนาท้องถิ่น การประสานงานจัดทำแผนพัฒนาจังหวัดตามระเบียบที่คณะกรรมการกำหนด งานคณะกรรมการพัฒนาองค์การบริหารส่วนจังหวัด คณะกรรมการสนับสนุนการจัดทำแผนพัฒนาองค์การบริหารส่วนจังหวัด การจัดทำข้อบัญญัติงบประมาณรายจ่าย การวิเคราะห์และการประเมินผลงบประมาณ การตรวจติดตามและประเมินผลแผนงาน และการจัดทำระบบข้อมูลขององค์การบริหารส่วนจังหวัด

๔. กองคลัง องค์การบริหารส่วนจังหวัดเพชรบูรณ์

มีอำนาจหน้าที่ความรับผิดชอบเกี่ยวกับงานการรับเงิน-ฝากเงิน การเก็บรักษาเงินและเอกสารแทนตัวเงิน การอนุมัติเบิกจ่ายตามงบประมาณ และเงินนอกงบประมาณ การจัดทำบัญชีทุกประเภท ทะเบียนรายรับ-รายจ่าย รายงานทางการเงินและงบแสดงฐานะทางการเงิน

๕. กองช่าง องค์การบริหารส่วนจังหวัดเพชรบูรณ์

มีอำนาจหน้าที่ความรับผิดชอบเกี่ยวกับการสำรวจ ออกแบบ การจัดทำข้อมูลทางด้านวิศวกรรม การจัดเก็บ ทดสอบคุณภาพวัสดุและวิเคราะห์วิจัย งานออกแบบและเขียนแบบ การตรวจสอบ การก่อสร้างงานการควบคุมอาคาร ตามระเบียบกฎหมาย งานแผนการปฏิบัติงาน การก่อสร้างและซ่อมบำรุง งานควบคุมการก่อสร้างและซ่อมบำรุง งานแผนงานด้านวิศวกรรมเครื่องกล งานจราจร

๖. กองการศึกษา ศาสนา และวัฒนธรรม องค์การบริหารส่วนจังหวัดเพชรบูรณ์

มีอำนาจหน้าที่ความรับผิดชอบเกี่ยวกับงานการศึกษาขั้นพื้นฐานจัดทำแผนยุทธศาสตร์การพัฒนาศึกษาขององค์การบริหารส่วนจังหวัด งานพัฒนาเทคโนโลยี นวัตกรรมและเครือข่ายวิชาการเพื่อการศึกษา งานนิเทศและประกันคุณภาพการศึกษา งานวิเคราะห์และพัฒนามาตรฐานการศึกษา งานการศึกษานอกระบบ งานพัฒนาเด็กและเยาวชน งานกิจกรรมทางศาสนาและกิจกรรมส่งเสริมจริยธรรมศีลธรรม วัฒนธรรมตลอดจน ภูมิปัญญาท้องถิ่น งานจัดห้องสมุดประชาชน งานเสริมสร้างเครือข่ายถ่ายทอดความรู้และบริการสิ่งพิมพ์

๗. กองพัสดุและทรัพย์สิน องค์การบริหารส่วนจังหวัดเพชรบูรณ์

มีอำนาจหน้าที่ความรับผิดชอบงานเกี่ยวกับการพัสดุขององค์การบริหารส่วนจังหวัด งานการกำหนดคุณลักษณะ รายละเอียดและราคาของพัสดุ งานการจัดซื้อจัดจ้าง งานเผยแพร่ข่าวสารการสอบราคา ประกวดราคา และประมูลราคา งานตรวจสอบทรัพย์สินขององค์การบริหารส่วนจังหวัด

๘. หน่วยตรวจสอบภายใน องค์การบริหารส่วนจังหวัดเพชรบูรณ์

มีอำนาจหน้าที่ความรับผิดชอบเกี่ยวกับงานการตรวจสอบบัญชี เอกสารการเบิกจ่าย เอกสารการรับเงินทุกประเภท ตรวจสอบการเก็บรักษาหลักฐานการบัญชี งานตรวจสอบพัสดุและการเก็บรักษา งานตรวจสอบทรัพย์สิน และการทำประโยชน์จากทรัพย์สินขององค์การบริหารส่วนจังหวัด

๙. โรงเรียนองค์การบริหารส่วนจังหวัดเพชรบูรณ์ (วังชมภูวิทยาาคม)

องค์การบริหารส่วนจังหวัดเพชรบูรณ์ได้รับการถ่ายโอนโรงเรียนวังชมภูวิทยาาคม เข้ามาอยู่ภายใต้สังกัด และได้เปลี่ยนชื่อเป็น “โรงเรียนองค์การบริหารส่วนจังหวัดเพชรบูรณ์ (วังชมภูวิทยาาคม)” ตั้งแต่วันที่ ๑ พฤษภาคม ๒๕๕๒ มีอำนาจหน้าที่ความรับผิดชอบเกี่ยวกับงานการศึกษาและพัฒนาผู้เรียนของโรงเรียนองค์การบริหารส่วนจังหวัดเพชรบูรณ์ ให้มีคุณภาพ และคุณลักษณะอันพึงประสงค์ตามมาตรฐานการศึกษาของชาติ

บุคลากรขององค์การบริหารส่วนจังหวัดเพชรบูรณ์ มีจำนวน ๓๑๕ คน ดังนี้

๑. สำนักปลัดองค์การบริหารส่วนจังหวัดเพชรบูรณ์ มีบุคลากรทั้งสิ้น ๕๖ คน
๒. กองกิจการสภาองค์การบริหารส่วนจังหวัดเพชรบูรณ์ มีบุคลากรทั้งสิ้น ๑๑ คน
๓. กองแผนและงบประมาณองค์การบริหารส่วนจังหวัดเพชรบูรณ์ มีบุคลากรทั้งสิ้น ๑๘ คน
๔. หน่วยตรวจสอบภายใน องค์การบริหารส่วนจังหวัดเพชรบูรณ์ มีบุคลากรทั้งสิ้น ๒ คน
๕. กองคลังองค์การบริหารส่วนจังหวัดเพชรบูรณ์ มีบุคลากรทั้งสิ้น ๒๐ คน
๖. กองช่างองค์การบริหารส่วนจังหวัดเพชรบูรณ์ มีบุคลากรทั้งสิ้น ๑๓๐ คน
๗. กองการศึกษา ศาสนาและวัฒนธรรม องค์การบริหารส่วนจังหวัดเพชรบูรณ์ มีบุคลากรทั้งสิ้น ๑๘ คน
๘. กองพัสดุและทรัพย์สิน องค์การบริหารส่วนจังหวัดเพชรบูรณ์ มีบุคลากรทั้งสิ้น ๙ คน
๙. โรงเรียนองค์การบริหารส่วนจังหวัดเพชรบูรณ์ (วังชมภูวิทยาาคม) มีบุคลากรทั้งสิ้น ๕๑ คน

ครุภัณฑ์ในการจัดบริการสาธารณะ

องค์การบริหารส่วนจังหวัดเพชรบูรณ์ มีครุภัณฑ์สำหรับปฏิบัติหน้าที่ในการจัดบริการสาธารณะ ในเขตจังหวัดเพชรบูรณ์ เพื่อบรรเทาความเดือดร้อนของประชาชน ประกอบด้วย ชุดเครื่องจักรกล และรถบริการสุขาเคลื่อนที่ รถไฟฟ้าบริการด้านการท่องเที่ยว ดังนี้

ที่	ชนิดเครื่องจักรกล/ยานพาหนะ	ทะเบียน	รหัสพัสดุ	รหัสเครื่องจักรกล
๑.	รถแทรกเตอร์ตีนตะขาบ			
	๑.๑ แคนเตอร์ฟิลล่า D ๖ C	-	๐๑๙-๑๙-๐๐๐๒	พช.๑๙-๐๒
	๑.๒ แคนเตอร์ฟิลล่า D ๖ D	-	๐๑๙-๒๙-๐๐๐๔	พช.๑๙-๐๔
	๑.๓ แคนเตอร์ฟิลล่า D ๖ C	-	๐๑๙-๔๖-๐๐๐๕	พช.๑๙-๐๕
๒	รถเกรดเดอร์			
	๒.๑ โคมัทสู GD ๖๐๐ R	-	๐๑๕-๒๔-๐๐๐๓	พช. ๑๕-๐๓
	๒.๒ แคนเตอร์ฟิลล่า ๑๒๐ G	ต-๔๔๕๔	๐๑๕-๓๐-๐๐๐๔	พช.๑๕-๐๔
	๒.๓ แคนเตอร์ฟิลล่า ๑๔๐ G	-	๐๑๕-๓๔-๐๐๐๕	พช ๑๕-๐๕
	๒.๔ กาเดี่ยเตอร์ PY ๑๖๕ C-๓	-	๐๑๕-๔๖-๐๐๐๖	พช ๑๕-๐๖
	๒.๕ กาเดี่ยเตอร์ PY ๑๖๕ C-๓	-	๐๑๕-๔๖-๐๐๐๗	พช ๑๕-๐๗
	๒.๖ รถเกี่ยดินเกรดเดอร์	ตค-๕๖๑๔	๐๑๕-๕๒-๐๐๐๘	-
	๒.๗ รถเกี่ยดินเกรดเดอร์	ตค-๕๖๑๕	๐๑๕-๕๒-๐๐๐๙	-
	๒.๘ รถเกี่ยดินเกรดเดอร์	ตค-๕๖๑๖	๐๑๕-๕๒-๐๐๑๐	-

ที่	ชนิดเครื่องจักรกล/ยานพาหนะ	ทะเบียน	รหัสพัสดุ	รหัสเครื่องจักรกล
๓	รถขุดดินตะขาบ			
	๓.๑ โคมัตสึ PC ๒๐๐ รุ่น ๓	ต-๓๓๖๖๔	๐๑๘-๓๐-๐๐๐๗	พช. ๑๘-๐๗
	๓.๒ โคมัตสึ PC ๒๐๐ รุ่น ๕	ต.๐๐๐๑	๐๑๘-๓๒-๐๐๐๘	พช. ๑๘-๐๘
	๓.๓ โคมัตสึ PC ๒๐๐ รุ่น ๕	-	๐๑๘-๓๕-๐๐๐๙	พช. ๑๘-๐๙
	๓.๔ โคมัตสึ PC ๒๐๐ รุ่น ๗	-	๐๑๘-๔๖-๐๐๑๐	พช. ๑๘-๑๐
	๓.๕ โคมัตสึ PC ๒๐๐ รุ่น ๗	-	๐๑๘-๔๖-๐๐๑๑	พช. ๑๘-๑๑
	๓.๖ รถขุดไฮดรอลิกดินตะขาบ	ตค-๕๓๙๑	๐๑๘-๕๒-๐๐๑๒	-
	๓.๗ รถขุดไฮดรอลิกดินตะขาบ	ตค-๕๓๙๒	๐๑๘-๕๒-๐๐๑๓	-
	๓.๘ รถขุดไฮดรอลิกดินตะขาบ	ตค-๕๓๙๓	๐๑๘-๕๒-๐๐๑๔	-
๔	รถบรรทุกน้ำ ๖ ล้อ			
	๔.๑ นิสสัน ND ๖	น - ๐๔๔๖	๐๐๖-๑๓-๐๐๐๑	พช. ๐๖-๐๑
	๔.๒ นิสสัน ND ๖	น - ๐๔๔๕	๐๐๖-๑๓-๐๐๐๒	พช. ๐๖-๐๒
	๔.๓ ฮีโน่ KL ๓๐๐	-	๐๐๖-๒๑-๐๐๐๔	พช. ๐๖-๐๔
	๔.๔ ฮีโน่	๔ป-๓๑๒๕	๐๐๖-๔๖-๐๐๐๘	พช. ๐๖-๘
๕	รถบรรทุกน้ำ ๑๐ ล้อ			
	๕.๑ อีซูซุ JCM	น - ๘๘๓๒	๐๐๖-๒๗-๐๐๐๕	พช. ๐๖-๐๕
	๕.๒ มิตรพิชัย FN ๕๑๕	ป - ๙๘๗๒	๐๐๖-๓๕-๐๐๐๖	พช. ๐๖-๐๖
	๕.๓ มิตรพิชัย FN ๕๑๕	ป - ๙๘๖๐	๐๐๖-๓๕-๐๐๐๗	พช. ๐๖-๐๗
	๕.๔ บรรทุกน้ำ ๑๐ ล้อ	๘๑-๘๑๘๓	๐๐๖-๕๓-๐๐๐๙	-
	๕.๕ บรรทุกน้ำ ๑๐ ล้อ	๘๑-๘๑๘๔	๐๐๖-๕๓-๐๐๑๐	-
	๕.๖ บรรทุกน้ำ ๑๐ ล้อ	๘๑-๘๑๘๕	๐๐๖-๕๓-๐๐๑๑	-
๖	รถบรรทุกน้ำดับเพลิง ๑๐ ล้อ			
	๖.๑ บรรทุกน้ำดับเพลิง ๑๐ ล้อ	ปร-๔๓๑๗	๐๐๔-๕๔-๐๐๐๑	-
	๖.๒ บรรทุกน้ำดับเพลิง ๑๐ ล้อ	ปร-๔๓๑๘	๐๐๔-๕๔-๐๐๐๒	-
	๖.๓ บรรทุกน้ำดับเพลิง ๑๐ ล้อ	ปร-๔๓๑๙	๐๐๔-๕๔-๐๐๐๓	-
๗	รถบรรทุกเทท้าย ๖ ล้อ			
	๗.๑ อีซูซุ FSR	ป - ๑๔๕๐	๐๑๗-๒๙-๐๐๐๗	พช. ๑๗-๐๗
	๗.๒ อีซูซุ FSR	ป - ๑๔๕๓	๐๑๗-๒๙-๐๐๐๘	พช. ๑๗-๐๘
	๗.๓ อีซูซุ FSR	ป - ๑๔๕๑	๐๑๗-๒๙-๐๐๐๙	พช. ๑๗-๐๙
	๗.๔ อีซูซุ FSR	ป - ๑๔๕๒	๐๑๗-๒๙-๐๐๑๐	พช. ๑๗-๑๐
	๗.๕ อีซูซุ FSR	ป - ๓๑๒๓	๐๑๗-๒๙-๐๐๑๑	พช. ๑๗-๑๑
	๗.๖ อีซูซุ FSR	ป - ๓๑๒๔	๐๑๗-๒๙-๐๐๑๒	พช. ๑๗-๑๒
	๗.๗ อีซูซุ FSR	ป - ๖๒๖๕	๐๑๗-๓๓-๐๐๑๓	พช. ๑๗-๑๓
	๗.๘ อีซูซุ FSR	ป - ๖๒๖๖	๐๑๗-๓๓-๐๐๑๔	พช. ๑๗-๑๔

ที่	ชนิดเครื่องจักรกล/ยานพาหนะ	ทะเบียน	รหัสพัสดุ	รหัสเครื่องจักรกล
๘	รถบรรทุกเทท้าย ๑๐ ล้อ			
	๘.๑ อีซูซุ ๒๔๐ F	ป - ๙๗๙๕	๐๑๗-๓๕-๐๐๑๕	พช. ๑๗-๑๕
	๘.๒ อีซูซุ ๒๔๐ F	ป - ๙๗๙๖	๐๑๗-๓๕-๐๐๑๖	พช. ๑๗-๑๖
	๘.๓ รถบรรทุกเทท้าย ๑๐ ล้อ	๘๑-๘๑๓๕	๐๑๗-๕๓-๐๐๑๗	-
	๘.๔ รถบรรทุกเทท้าย ๑๐ ล้อ	๘๑-๘๑๓๖	๐๑๗-๕๓-๐๐๑๘	-
	๘.๕ รถบรรทุกเทท้าย ๑๐ ล้อ	๘๑-๘๑๓๗	๐๑๗-๕๓-๐๐๑๙	-
	๘.๖ รถบรรทุกเทท้าย ๑๐ ล้อ	๘๑-๘๑๓๘	๐๑๗-๕๓-๐๐๒๐	-
	๘.๗ รถบรรทุกเทท้าย ๑๐ ล้อ	๘๑-๘๑๓๙	๐๑๗-๕๓-๐๐๒๑	-
	๘.๘ รถบรรทุกเทท้าย ๑๐ ล้อ	๘๑-๘๑๔๐	๐๑๗-๕๓-๐๐๒๒	-
๙	รถดักล้อย่าง/ตีนตะขาบ			
	๙.๑ โคมิตสุ ล้อย่าง W๖๐	-	๐๑๘-๒๘-๐๐๐๖	พช. ๑๘-๐๖
๑๐	รถฟาร์มแทรกเตอร์/ลากพ่วงล้อย่าง			
	๑๐.๑ ฟอรัค ๖๖๑๐	-	๐๒๖-๒๙-๐๐๐๒	พช. ๒๖-๐๒
๑๑	รถดับเพลิงเคลื่อนตัวเอง			
	๑๑.๑ รถดับล้อย่าง สีส้ม ซาไก	-	๐๒๐-๒๕-๐๐๐๔	พช. ๒๐-๐๔
๑๒	รถดสน้สะเทือน			
	๑๒.๑ ยี่ห้อยี่ห้อไทย	-	๐๒๐-๕๖-๐๐๐๕	พช. ๒๐-๐๕
	๑๒.๒ ยี่ห้อยี่ห้อไทย	-	๐๒๐-๕๖-๐๐๐๖	พช. ๒๐-๐๖
	๑๒.๓ ยี่ห้อแอสเม	ถข-๑๒๔	๐๒๐-๕๒-๐๐๐๗	-
	๑๒.๔ ยี่ห้อแอสเม	ถข-๑๒๕	๐๒๐-๕๒-๐๐๐๘	-
	๑๒.๕ ยี่ห้อแอสเม	ถข-๑๒๖	๐๒๐-๕๒-๐๐๐๙	-
๑๓	รถลากพ่วง			
	๑๓.๑ ฮีโน่ ๓๒๐ SP / หางพ่วง	ต-๔๔๖๘	๐๒๖-๓๔-๐๐๐๓	พช. ๒๖-๐๓
	เทเลอร์บรรทุกเครื่องจักรกลพนัสนิคม	-	๐๑๓-๓๔-๐๐๐๔	พช. ๑๓-๐๔
	๑๓.๒ รถบรรทุกเครื่องจักรกลพร้อมหางลาก	-	-	-
	ชนิดขนต่ำ ๑๘ ล้อ			
	- หัว	๘๑-๘๑๔๒	๐๒๖-๕๓-๐๐๐๔	-
	- หาง	๘๑-๘๑๔๓	๐๒๖-๕๓-๐๐๐๕	-
๑๔	รถบรรทุก ๖,๑๐ ล้อ (ชุดชุดเจาะบ่อบาดาล)			
	๑๔.๑ รถบรรทุกเครื่องเจาะบ่อบาดาล	ฝ-๐๕๙๐	๐๐๒-๓๘-๐๐๑๔	พช. ๐๒-๑๔
	ยี่ห้อมิตซูบิชิ			
	- เครื่องชุดเจาะ	-	๐๓๕-๓๗-๐๐๐๑	-
	๑๔.๒ รถบรรทุกเครื่องเจาะบ่อบาดาล	๘๒-๓๘๒๖	๐๐๒-๕๗-๐๐๐๙	-
	- เครื่องชุดเจาะ	-	๐๓๕-๕๗-๐๐๐๒	-
	๑๔.๓ รถบรรทุกเครื่องเจาะบ่อบาดาล	๘๒-๓๘๒๗	๐๐๒-๕๗-๐๐๑๐	-
	- เครื่องชุดเจาะ	-	๐๓๕-๕๗-๐๐๐๓	-

ที่	ชนิดเครื่องจักรกล/ยานพาหนะ	ทะเบียน	รหัสพัสดุ	รหัสเครื่องจักรกล
	๑๔.๔ รถบรรทุกเครื่องเจาะบ่อบาดาล	๘๒-๓๘๒๘	๐๐๒-๕๗-๐๐๑๑	-
	- เครื่องขุดเจาะ	-	๐๓๕-๕๗-๐๐๐๔	-
	๑๔.๕ รถบรรทุกเครื่องอัดอากาศ ยี่ห้อมิตซูบิชิ	ป-๘๘๘๓	๐๐๒-๓๗-๐๐๑๓	พช. ๐๒-๑๓
	- เครื่องอัดอากาศ	-	-	-
	๑๔.๖ รถบรรทุกเครื่องอัดอากาศ	๘๒-๓๘๒๓	๐๐๒-๕๗-๐๐๐๖	
	- เครื่องอัดอากาศ	-	๐๓๖-๕๗-๐๐๐๒	-
	๑๔.๗ รถบรรทุกเครื่องอัดอากาศ	๘๒-๓๘๒๔	๐๐๒-๕๗-๐๐๐๗	
	- เครื่องอัดอากาศ	-	๐๓๖-๕๗-๐๐๐๓	-
	๑๔.๘ รถบรรทุกเครื่องอัดอากาศ	๘๒-๓๘๒๕	๐๐๒-๕๗-๐๐๐๘	
	- เครื่องอัดอากาศ	-	๐๓๖-๕๗-๐๐๐๔	-
๑๕	รถบรรทุก ๖ ล้อ			
	๑๕.๑ รถกระบะบรรทุกน้ำมัน ๖ ล้อ ยี่ห้อ มิตซูบิชิ	๘๑-๓๗๖๘	๐๐๒-๔๗-๐๐๐๒	พช. ๐๒-๐๒
	๑๕.๒ รถกระบะบรรทุกน้ำมัน ๖ ล้อ ยี่ห้อมิตซูบิชิ	๘๑-๓๗๖๙	๐๐๒-๔๗-๐๐๐๓	พช. ๐๒-๐๓
	๑๕.๓ รถบรรทุกกระบะ ๖ ล้อ ยี่ห้อมิตซูบิชิ	๘๑-๓๗๗๐	๐๐๒-๔๗-๐๐๐๑	พช. ๐๒-๐๑
	๑๕.๔ รถบรรทุก ๖ ล้อ ยี่ห้อฮิโน	๘๑-๒๖๖๗	๐๐๒-๔๖-๐๐๑๕	พช. ๐๒-๑๕
	๑๕.๕ รถบรรทุก ๖ ล้อ พร้อมติดตั้งเครน ยี่ห้อฮิโน	๘๑-๓๑๘๘		
๑๖	เรือกู้ภัย			
	๑๖.๑ เรือกู้ภัยท้องแบน	-	๐๒๗-๓๔-๐๐๐๓	-
	๑๖.๒ เรือกู้ภัยท้องแบน	-	๐๒๗-๓๔-๐๐๐๔	-
	๑๖.๓ เรือกู้ภัยท้องแบน	-	๐๒๗-๕๓-๐๐๑๕	-
	๑๖.๔ เรือกู้ภัยท้องแบน	-	๐๒๗-๕๓-๐๐๑๖	-
	๑๖.๕ เรือกู้ภัยท้องแบน	-	๐๒๗-๕๓-๐๐๑๗	-
๑๗	รถสุขาเคลื่อนที่			
	๑๗.๑ รถสุขาเคลื่อนที่ ๖ ล้อ	๘๑-๘๘๘๔	-	-
	๑๗.๒ รถสุขาเคลื่อนที่ ๖ ล้อ	๘๑-๙๑๘๐	-	-
	๑๗.๓ รถสุขาเคลื่อนที่ ๖ ล้อ	๘๑-๙๑๘๑	-	-
๑๘	รถบรรทุก ๔ ล้อ			
	๑๘.๑ รถบรรทุก ๔ ล้อ	ฝ-๐๒๑๔	๐๐๒-๓๘-๐๐๑๑	-
	๑๘.๒ รถบรรทุก ๔ ล้อ	กข-๘๐๗๒	-	-
	๑๘.๓ รถบรรทุก ๔ ล้อ	ป-๒๑๔๙	-	-
	๑๘.๔ รถบรรทุก ๔ ล้อ	ป-๔๘๓๔	-	-

ที่	ชนิดเครื่องจักรกล/ยานพาหนะ	ทะเบียน	รหัสพัสดุ	รหัสเครื่องจักรกล
	๑๘.๕ รถบรรทุก ๔ ล้อ	บม-๖๖๓๖	-	-
	๑๘.๖ รถบรรทุก ๔ ล้อ	บม-๖๖๓๗	-	-
	๑๘.๗ รถบรรทุก ๔ ล้อ	พ-๒๔๖๙	-	-
	๑๘.๘ รถบรรทุก ๔ ล้อ	บจ-๙๔๙๓	-	-
	๑๘.๙ รถบรรทุก ๔ ล้อ	บม-๖๗๗๖	-	-
	๑๘.๑๐ รถบรรทุก ๔ ล้อ	ม-๒๑๕๗	-	-
	๑๘.๑๑ รถบรรทุก ๔ ล้อ	บพ-๖๘๕๒	-	-
	๑๘.๑๒ รถบรรทุก ๔ ล้อ	บพ-๖๘๕๓	-	-
	๑๘.๑๓ รถบรรทุก ๔ ล้อ	บพ-๖๘๕๔	-	-
	๑๘.๑๔ รถบรรทุก ๔ ล้อ	บพ-๖๘๕๕	-	-
	๑๘.๑๕ รถบรรทุก ๔ ล้อ	ม-๒๓๙๕	-	-
	๑๘.๑๖ รถบรรทุก ๔ ล้อ	บจ-๘๙๔๙	-	-
๑๙	รถสุขาเคลื่อนที่			
	๑๙.๑ รถสุขาเคลื่อนที่		-	-
	๑๙.๒ รถสุขาเคลื่อนที่		-	-
๒๐	รถไฟฟ้า			
	๒๐.๑ รถไฟฟ้า		-	-
	๒๐.๒ รถไฟฟ้า		-	-

ที่มา: กองช่าง/สำนักปลัดองค์การบริหารส่วนจังหวัดเพชรบูรณ์ ข้อมูล ณ เดือนเมษายน ๒๕๕๘

รายรับ-รายจ่าย ขององค์การบริหารส่วนจังหวัดเพชรบูรณ์

รายรับ-รายจ่ายจริงย้อนหลัง ๓ ปี (พ.ศ.๒๕๕๕- ๒๕๕๗)

รายการรายรับ	ปีงบประมาณ ๒๕๕๕	ปีงบประมาณ ๒๕๕๖	ปีงบประมาณ ๒๕๕๗
หมวดภาษีอากร	๓๓,๗๓๑,๙๙๒.๕๖	๒๖,๒๗๑,๗๙๖.๗๕	๓๒,๗๐๒,๕๕๑.๐๙
หมวดค่าธรรมเนียม ค่าปรับ/ใบอนุญาต	๕๕๗,๖๕๖.๔๐	๑,๑๕๖,๘๖๗.๔๘	๑,๓๓๕,๑๖๒.๐๐
หมวดรายได้จากทรัพย์สิน	๕,๗๓๓,๑๗๒.๖๑	๕,๖๐๔,๑๒๔.๘๙	๑๐,๓๓๐,๑๐๔.๔๕
หมวดรายได้เบ็ดเตล็ด	๑,๘๓๕,๘๓๐.๐๐	๑,๘๖๕,๗๑๐.๐๙	๑,๘๑๔,๘๕๐.๐๐
หมวดรายได้จากทุน	-	๓๗๐,๙๘๐.๐๐	๒๘๐,๐๐๐.๐๐
รายได้ที่รัฐบาลเก็บแล้วจัดสรร/รายได้ที่รัฐบาลอุดหนุนอุดหนุนให้			
หมวดภาษีจัดสรร	๔๐๔,๙๙๑,๔๒๘.๖๙	๖๒๑,๔๒๔,๘๓๖.๙๔	๔๗๘,๑๖๓,๐๘๕.๙๘
หมวดเงินอุดหนุนทั่วไป	๕๖,๒๒๗,๑๐๓.๐๐	๘๓,๒๕๒,๕๕๕.๐๐	๘๒,๘๓๔,๔๗๙.๐๐
หมวดเงินอุดหนุนเฉพาะกิจ	๑๕๒,๖๑๑,๕๒๒.๑๖	๒๑๔,๗๔๘,๑๑๖.๒๖	๑๔๕,๓๖๓,๒๔๕.๗๐
รวมรายรับทั้งหมด	๖๕๕,๗๐๘,๗๐๕.๔๒	๙๕๖,๖๙๔,๙๘๗.๔๑	๗๕๒,๕๒๓,๔๗๘.๒๒

รายงาน จริยย้อนหลัง ๓ ปี (พ.ศ.๒๕๕๕- ๒๕๕๗) ขององค์การบริหารส่วนจังหวัดเพชรบูรณ์

รายการรายจ่าย	ปีงบประมาณ ๒๕๕๕	ปีงบประมาณ ๒๕๕๖	ปีงบประมาณ ๒๕๕๗
เงินเดือน	๒๗,๒๐๘,๘๒๘.๓๐	๒๘,๕๕๐,๐๐๒.๐๑	๖๑,๒๒๖,๒๓๙.๖๘
เงินเดือน (ท)	-	๑๙,๑๐๕,๖๑๒.๑๙	๒๑,๔๔๒,๘๗๗.๕๘
เงินเดือน (ก)	๒๐,๖๔๒,๒๑๖.๑๑	๑,๑๐๓,๘๕๗.๑๒	๑,๕๕๒,๓๖๑.๑๐
ค่าจ้างประจำ	๕,๓๔๕,๒๔๐.๙๐	๔,๙๑๙,๘๖๕.๑๖	-
ค่าจ้างประจำ (ท)	-	๕๔๘,๗๖๐.๐๐	-
ค่าตอบแทน	๓๗,๖๑๓,๐๔๓.๖๔	๒๔,๘๘๔,๑๖๓.๔๔	๑๘,๑๖๘,๗๓๗.๐๐
ค่าตอบแทน (ท)	-	๑๘,๖๐๐.๐๐	๑๒,๔๐๐.๐๐
ค่าตอบแทน (ก)	๑๒,๕,๓๓๖,๔๗๗.๖๒	๑๓๐,๖๓๗,๑๓๔.๑๙	๑๒๙,๕๗๖,๑๕๕.๐๐
ค่าใช้สอย	๗๔,๓๙๓,๓๖๑.๘๓	๕๖,๓๖๐,๗๕๖.๔๗	๖๔,๔๕๒,๕๕๒.๕๓
ค่าใช้สอย (ท)	-	๑๔๔,๓๖๖.๐๐	๑๓๕,๗๘๐.๐๐
ค่าใช้สอย (ก)	๑๙๔,๒๑๓.๐๐	-	-
ค่าวัสดุ	๔๐,๓๕๔,๔๓๗.๕๗	๑๐๐,๗๓๘,๘๘๙.๕๖	๓๙,๕๓๘,๐๘๖.๐๗
ค่าวัสดุ (ท)	-	๒๐,๔๐๑,๘๕๕.๐๐	-
ค่าสาธารณูปโภค	๓,๙๓๙,๖๓๕.๑๐	๔,๘๘๗,๙๖๘.๓๕	๔,๕๖๗,๓๓๘.๐๕
เงินอุดหนุน	๗๓,๘๐๒,๘๗๕.๗๒	๑๑๖,๘๕๖,๐๐๐.๐๐	๑๒๙,๖๓๐,๓๘๐.๐๐
เงินอุดหนุน (ก)	๕,๘๓๗,๕๐๓.๐๐	๖,๑๐๒,๒๖๘.๐๐	๖,๑๒๒,๕๓๑.๐๐
รายจ่ายอื่น	๕๐,๐๐๐.๐๐	-	๕๐,๐๐๐.๐๐
งบกลาง	๗๙,๖๓๗,๗๔๐.๐๗	๙๒,๘๒๑,๒๙๐.๘๓	๖๐,๖๘๘,๙๐๙.๔๔
งบกลาง (ก)	๗,๔๔๓.๐๐	๒๓๖.๙๕	๑,๙๑๖,๑๒๔.๖๐
งบกลาง (ท)	-	๗๙๑,๗๖๗.๒๕	๒๐,๐๕๐.๐๐
ค่าครุภัณฑ์	๔๖,๗๒๖,๓๙๖.๕๐	๑๖๔,๐๑๖,๘๓๐.๐๐	๖๕,๖๔๕,๒๐๕.๐๐
ค่าครุภัณฑ์(ก)	๗๘๗,๙๐๐.๐๐	๑,๓๐๐,๖๒๐.๐๐	-
ค่าที่ดินและสิ่งก่อสร้าง	๔๒,๓๙๘,๗๘๐.๐๐	๓๔,๖๙๐,๓๐๐.๐๐	๓๓,๙๕๖,๔๓๖.๒๓
ค่าที่ดินและสิ่งก่อสร้าง(ท)	๕๑,๘๓๘,๗๓๗.๐๐	๓๕,๗๐๔,๑๑๙.๐๐	๕๕,๕๗๑,๗๙๗.๗๕
ค่าที่ดินและสิ่งก่อสร้าง(ก)	-	๗๕,๖๐๔,๐๐๐.๐๐	๖,๓๐๖,๐๐๐.๐๐
รวมรายจ่ายทั้งหมด	๖๓๖,๑๔๕,๘๑๐.๗๙	๙๒๐,๑๙๙,๓๖๑.๕๒	๗๐๐,๗๔๖,๖๕๖.๙๘

ที่มา: กองคลัง องค์การบริหารส่วนจังหวัดเพชรบูรณ์ ข้อมูล ณ เดือนเมษายน พ.ศ. ๒๕๕๘

ภารกิจถ่ายโอนขององค์การบริหารส่วนจังหวัดเพชรบูรณ์

องค์การบริหารส่วนจังหวัดเพชรบูรณ์ ได้รับการถ่ายโอนภารกิจด้านเส้นทางคมนาคม จำนวนทั้งสิ้น ๓๐ สายทาง ดังนี้

ที่	ชื่อรหัสเดิม	ชื่อถนน		เขตตำบล (อำเภอ)	ผิวจราจรกว้าง (เมตร) ชนิดผิวทาง	ระยะทาง รวม (ก.ม.)	หมายเหตุ
		จากบ้าน	ถึงบ้าน				
๑	-	ห้วย คนทา	ร่องตุ๋	ต.บุงน้ำเต้า(อ.หล่มสัก)	๖.๐๐ (cape seal)	๒.๒๐๐	ลาดยาง อบจ.พช.
๒	-	ยางหัวลม	นายม	ต.สามแยก,ต.นายม(อ.เมือง)	๖.๐๐ (cape seal)	๒.๕๐๐	ลาดยาง อบจ.พช.
๓	-	หล่มสัก	บ้านตัว	ต.บ้านตัว(อ.หล่มสัก)	๖.๐๐ (cape seal)	๒.๔๖๔	ลาดยาง อบจ.พช.
๔	-	โพทะเล	ซับปางช้าง	ต.ซับสมบูรณ์(อ.วิเชียรฯ)	๖.๐๐ (cape seal)	๓.๔๐๐	ลาดยาง อบจ.พช.
๕	-	คลองน้ำ คั้น	เนินดินแดง	ต.ซับเปิบ(อ.วังโป่ง)	๖.๐๐ (cape seal)	๑.๐๓๕	ลาดยาง อบจ.พช.
๖	-	นายาว	นาน้อย	ต.แคมป์สน(อ.เขาค้อ)	๖.๐๐ (cape seal)	๑.๒๐๐	ลาดยาง อบจ.พช.
๗	-	ปากน้ำ	น้ำร้อน	ต.น้ำร้อน,ต.นาป่า(อ.เมือง)	๖.๐๐ (cape seal)	๖.๓๔๐	ลาดยาง อบจ.พช.
๘	-	โกชน์	คลองกระ โพน	ต.บ้านโกชน์(อ.หนองไผ่)	๖.๐๐ (cape seal)	๐.๘๐๐	ลาดยาง อบจ.พช.
๙	-	เนินสง่า	เนินสมบูรณ์	ต.ห้วยสะแก(อ.เมือง)	๖.๐๐ (cape seal)	๕.๐๐๐	ลาดยาง อบจ.พช.
๑๐	-	แก่งเสี้ยว	กุดแช้	ต.ศิลา(อ.หล่มเก่า)	๖.๐๐ (cape seal)	๒.๖๐๐	ลาดยาง อบจ.พช.
๑๑	-	น้ำพุ	ท่าแร่	ต.หนองไขว่(อ.หล่มสัก)	๖.๐๐ (cape seal)	๔.๙๑๐	ลาดยาง อบจ.พช.
๑๒	-	ภูผักไช้	ท่าผู	ต.หินฮาว(อ.หล่มเก่า)	๖.๐๐ (cape seal)	๐.๗๐๐	ลาดยาง อบจ.พช.
๑๓	พช ๓๐๐๒	ลำป่าสัก มูล	กงกะยาง	ต.ดงมูลเหล็ก,ต.บ้านโคก(อ.เมือง)	๖.๐๐ (cape seal)	๒.๑๒๕	ถ่ายโอนปี๕๖ (ทช)
๑๔	พช ๒๐๑๐	พุดเตย	ซับน้อย	ต.พุดเตย,ต.ซับน้อย(อ.วิเชียรบุรี)	๖.๐๐ (cape seal)	๒๓.๘๔๐	ถ่ายโอนปี๕๖ (ทช)
๑๕	พช ๒๐๑๓	แก่งโตน	สงเปลือย	ต.นาซำ,ต.ศิลา(อ.หล่มเก่า)	๖.๐๐ (cape seal)	๑๘.๔๓๓	ถ่ายโอนปี๕๖ (ทช)
๑๖	พช ๔๐๑๙	ไร่ซอน ยางขวาง	ปางยาง	ต.ท่าแดง,ต.วังท่าดี,ต.ท่าด้วง(อ.หนองไผ่)	๖.๐๐ (cape seal)	๗.๗๗๕	ถ่ายโอนปี๕๖ (ทช)
๑๗	พช ๒๐๒๖	หนองไผ่	ไร่ซอนยาง ขวาง	ต.หนองไผ่,ต.ท่าแดง(อ.หนองไผ่)	๖.๐๐ (cape seal)	๑๒.๓๗๕	ถ่ายโอนปี๕๖ (ทช)
๑๘	พช ๒๐๕๓	โคกสง่า	ซับตะเคียน	ต.ภูน้ำหยด,ต.พุขาม,ต.วังใหญ่(อ.วิเชียรฯ)	๖.๐๐ (cape seal)	๒๔.๘๕๐	ถ่ายโอนปี๕๖ (ทช)
๑๙	พช ๓๐๖๕	บุญนวน	ห้วยไคร้	ต.น้ำร้อน,ต.ตะเบา(อ.เมือง)	๖.๐๐ (cape seal)	๔.๕๕๐	ถ่ายโอนปี๕๖ (ทช)

ที่	ชื่อรหัสเดิม	ชื่อถนน		เขตตำบล (อำเภอ)	ผิวจราจรกว้าง (เมตร) ชนิดผิวทาง	ระยะทาง รวม (ก.ม.)	หมายเหตุ
		จากบ้าน	ถึงบ้าน				
๒๐	พช ๒๐๗๐	โป่งขามผาด	ห้วยสวิงน้อย	ต.บ้านกลาง,ต.ช้างตะลูด (อ.หล่มสัก)	๖.๐๐ (cape seal)	๘.๗๖๗	ถ่ายโอนปี๕๖ (ทช)
๒๑	พช ๒๑๐๐	บง	ป่าม่วง	ต.นาป่า,ต.สะเดียง(อ.เมือง)	๖.๐๐ (cape seal)	๘.๘๘๕	ถ่ายโอนปี๕๖ (ทช)
๒๒	พช ๓๑๔๔	ท่าข้าม	ลาดแค	ต.ท่าข้าม,ต.ลาดแค(อ.ชนแดน)	๖.๐๐ (cape seal)	๑๓.๖๙๓	ถ่ายโอนปี๕๖ (ทช)
๒๓	พช ๓๒๘๔	กม.๒๘	เขาสัก	ต.ดงขุย,ต.ตะกรุดไร่(อ.ชนแดน)	๖.๐๐ (cape seal)	๖.๓๒๕	ถ่ายโอนปี๕๖ (ทช)
๒๔	ทล.ม.๒๓๔๗	โนนทอง	จางวาง	ต.ลานป่า(อ.หล่มสัก)	๗.๐๐ (AC)	๘.๓๒๐	ถ่ายโอนปี๕๘ (กรมทางฯ) ๒+๔๕๐-๑๐+๗๗๐
๒๕	ทล.ม.๒๓๐๕	ฐาน ชขส.๓๒	ทุ่งสมอ	ต.เขาค้อ,ต.ทุ่งสมอ(อ.เขาค้อ)	๖.๐๐ (AC)	๔.๕๙๒	ถ่ายโอนปี๕๘ (กรมทางฯ)
๒๖	ทล.ม.๒๐๐๑	แยกทล.ม.๒๑	ถ้ำพระ	ต.บุงน้ำเต้า(อ.หล่มสัก)	๗.๐๐ (AC,Cape seal)	๔.๐๐๐	ถ่ายโอนปี๕๘ (กรมทางฯ)
๒๗	ทล.ม.๒๒๕๘	สี่แยก สะเดาะพง	เล่ากุ่มใหม่	ต.สะเดาะพง(อ.เขาค้อ)	๖.๐๐ (DST)	๒.๒๘๔	ถ่ายโอนปี๕๘ (กรมทางฯ) ๐+๒๑๖-๒+๕๐๐
๒๘	ทล.ม.๒๐๑๐	ต่อทบ. หล่มสักฯ	บ้านตี้ว	ต.บ้านโสก(อ.หล่มสัก)	๗.๐๐ (AC)	๑.๓๕๕	ถ่ายโอนปี๕๘ (กรมทางฯ) ๑+๕๗๕-๒+๙๓๐
๒๙	-	บ้านห้วยแปก	บ้านฟองใต้	ต.วังกวาง(อ.น้ำหนาว)	๖.๐๐	๑๓.๗๕๐	ถ่ายโอนปี๕๒(ทช)
๓๐	พช ๓๑๐๓	บ้านคลอง ทราย-บ้าน หนองปลา ไหล-บ้าน หนองกระทิง- บ้านปางช้าง		ต.ซับน้อย(อ.วิเชียรบุรี)	๖.๐๐	๕.๓๗๓	ถ่ายโอนปี๕๒(สปก)
รวม						๒๐๔.๔๔๑	

หมายเหตุ

๑. ถนนในความรับผิดชอบของ อบจ.พช. จำนวน ๑๒ สายทาง ระยะทางรวม ๓๓.๑๔๙ กม.
 ๒. ถนนที่รับการถ่ายโอนจาก กรมทางหลวงชนบท จำนวน ๑๒ สายทาง ระยะทางรวม ๑๔๕.๓๖๘ กม.
 ๓. ถนนที่รับการถ่ายโอนจาก กรมทางหลวง จำนวน ๕ สายทาง ระยะทางรวม ๒๐.๖๗๖ กม.
 ๔. ถนนที่รับการถ่ายโอนจาก สำนักงานปฏิรูปที่ดิน จำนวน ๑ สายทาง ระยะทางรวม ๕.๓๗๓ กม.
- ระยะทางรวมทั้งสิ้น ๒๐๔.๔๔๑ กม.

การพัฒนาองค์การบริหารส่วนจังหวัดเพชรบูรณ์ ในห้วงปีพ.ศ. ๒๕๕๖ - ๒๕๕๘

องค์การบริหารส่วนจังหวัดเพชรบูรณ์ ได้จัดทำแผนพัฒนาท้องถิ่นเพื่อเป็นการแก้ไขปัญหาความเดือดร้อนและตอบสนองความต้องการของประชาชน โดยนำแผนพัฒนาท้องถิ่น ซึ่งได้กำหนดแผนงาน/โครงการตามยุทธศาสตร์การพัฒนาขององค์การบริหารส่วนจังหวัดเพชรบูรณ์ ทั้ง ๕ ยุทธศาสตร์ ไปปฏิบัติตามที่กำหนดไว้ สรุปผล ดังนี้

การเปรียบเทียบจำนวนโครงการตามแผนพัฒนาสามปี (ปีพ.ศ. ๒๕๕๖ - ๒๕๕๘)

ลำดับ	ยุทธศาสตร์การพัฒนา	จำนวนโครงการ		
		ปี ๒๕๕๖	ปี ๒๕๕๗	ปี ๒๕๕๘
๑	ยุทธศาสตร์การพัฒนาด้านโครงสร้างพื้นฐาน	๑๐๖	๕๗	๖๑
๒	ยุทธศาสตร์การพัฒนาด้านการส่งเสริมการศึกษา ศาสนา วัฒนธรรม ประเพณี การกีฬา นันทนาการ และพัฒนาคุณภาพชีวิต	๗๓	๘๕	๑๑๑
๓	ยุทธศาสตร์การพัฒนาด้านเศรษฐกิจ สินค้าและผลิตภัณฑ์และการท่องเที่ยว	๒๔	๑๔	๑๗
๔	ยุทธศาสตร์การพัฒนาด้านการอนุรักษ์ฟื้นฟูทรัพยากร ธรรมชาติและสิ่งแวดล้อม	๙	๔	๑๐
๕	ยุทธศาสตร์การพัฒนาด้านการเมืองและการบริหารตามหลักธรรมาภิบาล	๔๕	๔๔	๔๘
รวม		๑๗๓	๒๕๗	๒๔๗

แผนภูมิแสดงการเปรียบเทียบจำนวนโครงการตามแผนพัฒนาสามปี (ปี พ.ศ. ๒๕๕๖ - ๒๕๕๗)

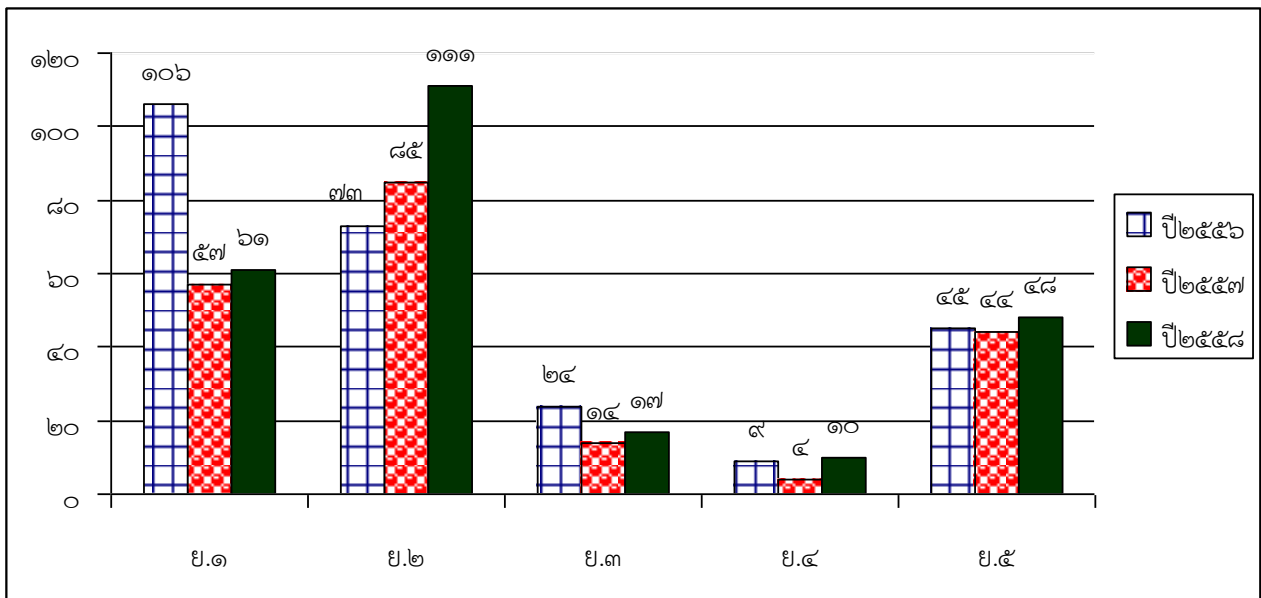

การเปรียบเทียบจำนวนงบประมาณที่ได้รับการจัดสรร (ปี พ.ศ. ๒๕๕๖ - ๒๕๕๘)

ลำดับ	ยุทธศาสตร์การพัฒนา	จำนวนงบประมาณ		
		ปี ๒๕๕๖	ปี ๒๕๕๗	ปี ๒๕๕๘
๑	ยุทธศาสตร์การพัฒนาด้านโครงสร้างพื้นฐาน	๘๓,๗๕๖,๐๐๐	๕๗,๔๕๕,๘๓๓	๖๐,๘๕๐,๒๕๐
๒	ยุทธศาสตร์การพัฒนาด้านการส่งเสริมการศึกษา ศาสนา วัฒนธรรม ประเพณี การกีฬา นันทนาการ และพัฒนาคุณภาพชีวิต	๑๘๕,๓๓๘,๔๐๐	๑๔๔,๔๙๖,๐๘๕	๑๕๗,๑๘๓,๗๘๐
๓	ยุทธศาสตร์การพัฒนาด้านเศรษฐกิจ สินค้าและ ผลิตภัณฑ์และการท่องเที่ยว	๑๔,๘๐๐,๐๐๐	๑๖,๒๑๓,๐๐๐	๓๓,๔๐๕,๕๐๐
๔	ยุทธศาสตร์การพัฒนาด้านการอนุรักษ์ฟื้นฟู ทรัพยากร ธรรมชาติและสิ่งแวดล้อม	๓,๔๕๐,๐๐๐	๖,๓๐๐,๐๐๐	๑,๘๐๐,๐๐๐
๕	ยุทธศาสตร์การพัฒนาด้านการเมืองและการบริหาร ตามหลักธรรมาภิบาล	๘๙,๕๖๗,๐๐๐	๘๔,๘๖๕,๙๘๐	๖๕,๙๑๔,๓๕๕
รวม		๓๗๖,๙๑๑,๔๐๐	๓๐๙,๓๓๐,๘๙๘	๓๑๙,๑๕๓,๘๘๕

แผนภูมิแสดงการเปรียบเทียบจำนวนงบประมาณที่ได้รับการจัดสรร (ปี พ.ศ. ๒๕๕๖ - ๒๕๕๘)

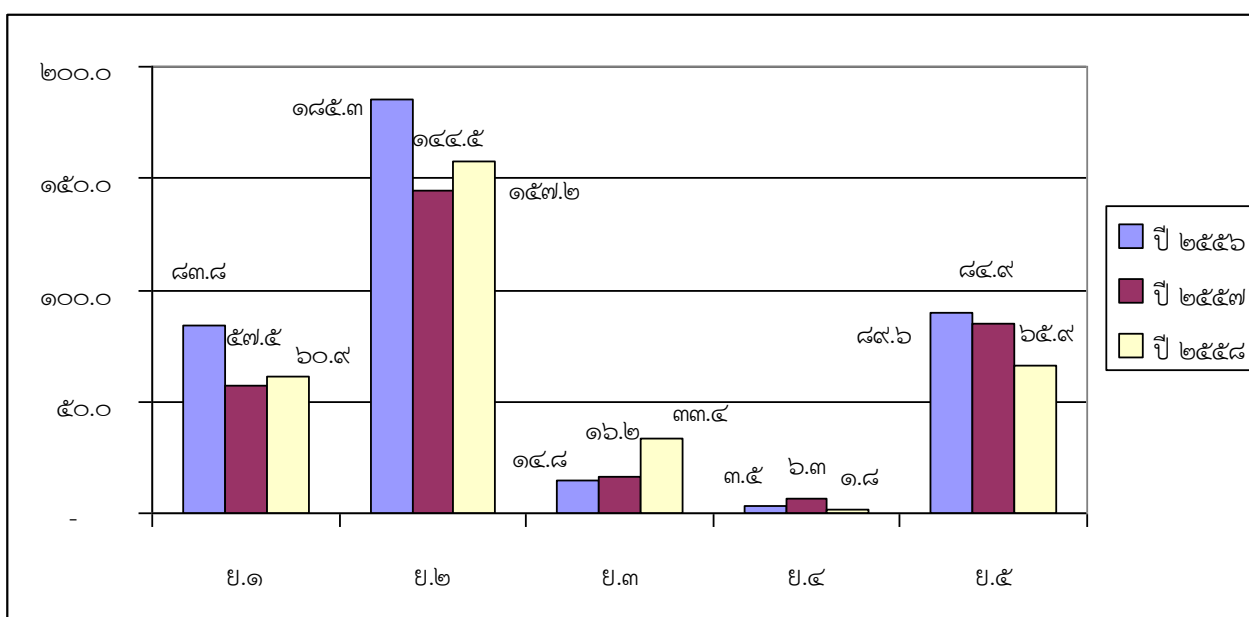

๒.๓ จุดยืนทางยุทธศาสตร์ (Positioning) ขององค์การบริหารส่วนจังหวัดเพชรบูรณ์

การกำหนดจุดยืนทางยุทธศาสตร์ขององค์การบริหารส่วนจังหวัดเพชรบูรณ์ มีที่มาจากการวิเคราะห์ศักยภาพ และกำหนดจุดยืนทางยุทธศาสตร์ (Positioning) ดังนี้

๒.๓.๑ ที่มาของจุดยืนทางยุทธศาสตร์

๑. รัฐบาลปัจจุบันได้กำหนดนโยบาย ๑๑ ด้าน เน้นความมั่นคงและไร้อุจริต วิสัยทัศน์ของประเทศคือ “ประเทศไทยมีขีดความสามารถในการแข่งขัน คนไทยอยู่ดีกินดี มีความเสมอภาคและเป็นธรรม”

๒. ส่วนกระทรวงมหาดไทย กำหนดวิสัยทัศน์ว่า “เป็นกระทรวงหลักในการบริหารจัดการและบูรณาการทุกภาคส่วน เพื่อบำบัดทุกข์ บำรุงสุขประชาชน” สอดคล้องกับของกรมส่งเสริมการปกครอง ระบุในวิสัยทัศน์ว่า “เป็นองค์กรหลักในการส่งเสริมสนับสนุนให้องค์กรปกครองส่วนท้องถิ่นปฏิบัติงานตามอำนาจหน้าที่ภายใต้หลักธรรมาภิบาล เพื่อประโยชน์สุขของประชาชน”

๓. กลุ่มจังหวัดภาคเหนือตอนล่าง กำหนดวิสัยทัศน์ “เป็นศูนย์กลางการบริการสีเขียวอินโดจีน” ซึ่งได้กำหนดให้ กลุ่มจังหวัดภาคเหนือตอนล่าง ๑ ประกอบด้วย สุโขทัย ตาก อุตรดิตถ์ พิษณุโลก และเพชรบูรณ์ ควรเน้นการสนับสนุนให้เกิดความมั่นคงด้านทรัพยากรป่าไม้และน้ำ สร้างมูลค่าเพิ่มการท่องเที่ยวเชิงประวัติศาสตร์และศาสนา การพัฒนาให้เป็นศูนย์กลางการค้า บริการขนส่งและกระจายสินค้า

๔. จังหวัดเพชรบูรณ์ กำหนดวิสัยทัศน์ : ดินแดนแห่งความสุขของคนอยู่และผู้มาเยือน “จังหวัดเพชรบูรณ์จะมุ่งส่งเสริมการเกษตรปลอดภัย ส่งเสริมการท่องเที่ยวเชิงนิเวศที่ใช้ศักยภาพทางธรรมชาติและวัฒนธรรมที่เป็นจุดเด่น พร้อมกับการพัฒนายกระดับคุณภาพชีวิตของประชาชนและสังคมอย่างยั่งยืน เพื่อให้ไปสู่การเป็นเมืองแห่งความสุขของคนอยู่และผู้มาเยือน”

๒.๓.๒ การวิเคราะห์ศักยภาพ

๑. อัตรการขยายตัวของผลิตภัณฑ์มวลรวมของจังหวัด (GPP) ภาคเกษตร ปี พ.ศ. ๒๕๕๕ จำนวน ๑๘,๓๔๓ ล้านบาท โดยมีผัก มะขามหวาน และผลไม้ที่ไม่ใช่มะขามหวาน ที่ได้รับการรับรอง GAP ในปี ๒๕๕๖ จำนวน ๑,๑๘๕,๗๖๕ ไร่ ๒๐,๔๕๕.๒๐ ไร่ และ ๒,๒๔๓.๗๐ ไร่ ตามลำดับ

๒. รายได้จากการท่องเที่ยวและการเพิ่มของนักท่องเที่ยว ปี พ.ศ. ๒๕๕๕ จำนวน ๔,๓๘๐.๗๒ ล้านบาท และมีนักท่องเที่ยวจำนวน ๑,๓๕๖,๓๗๒ คน สำหรับรายได้จากผลิตภัณฑ์ OTOP ในปี พ.ศ.๒๕๕๖ จำนวน ๕๐๙,๐๘๔,๐๐๐ บาท

๓. ศักยภาพของพื้นที่ภาคเหนือตอนล่าง เป็นศูนย์กลางเชื่อมโยงเส้นทางเศรษฐกิจเหนือ-ใต้ และตะวันออก-ตะวันตก (North-South / East-West Economic Corridor) มีโครงข่ายการคมนาคมทางบกที่สนับสนุนการขนส่งทั้งคนและสินค้า เชื่อมโยงเส้นทางทางท่องเที่ยวภายในประเทศและกับประเทศเพื่อนบ้าน เป็นแหล่งผลิตทางการเกษตรและอุตสาหกรรมแปรรูปผลิตภัณฑ์เกษตรที่สำคัญของภาคมีการผลิตพลังงานชีวภาพเป็นแหล่งท่องเที่ยวมรดกโลกเชิงประวัติศาสตร์ และแหล่งท่องเที่ยวเชิงนิเวศน์

๔. ทิศทางการพัฒนากลุ่มจังหวัดภาคเหนือตอนล่าง มีแนวทางในการพัฒนาในเรื่อง ความมั่นคงด้านทรัพยากรธรรมชาติป่าไม้และน้ำ การพัฒนาและสร้างสรรค์มูลค่าเพิ่มการท่องเที่ยวเชิงประวัติศาสตร์ และการท่องเที่ยวเชิงนิเวศน์ สนับสนุนกิจกรรมการเป็นศูนย์กลางการค้าและบริการตามเส้นทาง East-West Economic Corridor และ การเพิ่มมูลค่าภาคเกษตรและอุตสาหกรรมด้วยเทคโนโลยีและฐานความรู้ ตลอดจนการพัฒนาในลักษณะของห่วงโซ่การผลิต ตั้งแต่การพัฒนาวัตถุดิบ กระบวนการผลิต การพัฒนาเครื่องจักรกลทางการเกษตร การบริหารจัดการ และการตลาด

๒.๓.๓ จุดยืนทางยุทธศาสตร์ (Positioning) ขององค์การบริหารส่วนจังหวัดเพชรบูรณ์

จากข้อมูลอัตราการขยายตัวของผลิตภัณฑ์มวลรวมของจังหวัด (GPP) ภาคเกษตร รายได้จากการท่องเที่ยวและการเพิ่มของนักท่องเที่ยว ศักยภาพของพื้นที่ภาคเหนือตอนล่าง ทิศทางการพัฒนา กลุ่มจังหวัดภาคเหนือตอนล่าง วิสัยทัศน์ของกลุ่มจังหวัดภาคเหนือตอนล่าง และของจังหวัดเพชรบูรณ์ จึงกำหนดจุดยืนทางยุทธศาสตร์ (Positioning) ขององค์การบริหารส่วนจังหวัดเพชรบูรณ์ คือ “เมืองแห่งการท่องเที่ยวและเกษตรปลอดภัย”

๒.๓.๔ แนวทางการพัฒนาขององค์การบริหารส่วนจังหวัด

๑. การส่งเสริมการท่องเที่ยว

- ฟื้นฟูแหล่งท่องเที่ยวเดิม และพัฒนาแหล่งท่องเที่ยวใหม่ เพื่อส่งเสริมการท่องเที่ยวเชิงอนุรักษ์ เชิงเกษตร นิเวศน์ วัฒนธรรม และประเพณี อย่างยั่งยืน

๒. การส่งเสริมเกษตรปลอดภัย

- การส่งเสริมและพัฒนาการผลิต เพิ่มคุณภาพและสร้างมูลค่าเพิ่มทางการเกษตร
- ส่งเสริมและสนับสนุนกิจกรรมการอบรมให้ความรู้

และปัจจัยการผลิตในการประกอบอาชีพ

บทที่ ๓

แผนยุทธศาสตร์

๓.๑ กรอบแนวคิดในการจัดทำยุทธศาสตร์การพัฒนาท้องถิ่น

๓.๑.๑ ยุทธศาสตร์ประเทศ (Country Strategy) ประกอบด้วย ๔ ยุทธศาสตร์ ๓๐ ประเด็นหลัก และ ๗๙ แนวทางการดำเนินการ ดังนี้

ยุทธศาสตร์ที่ ๑ การเพิ่มขีดความสามารถในการแข่งขันของประเทศ เพื่อหลุดพ้นจากประเทศรายได้ปานกลาง (Growth & Competitiveness) ประกอบด้วย ๙ ประเด็นหลัก ๓๓ แนวทาง ดังนี้

ประเด็นที่ ๑ ด้านเกษตร

๑.๑ แผนที่ใช้ที่ดิน (Zoning) เพื่อผลิตสินค้าเกษตร

๑.๒ การพัฒนาอุตสาหกรรมอาหารตั้งแต่ต้นน้ำถึงปลายน้ำ

ประเด็นที่ ๒ ด้านอุตสาหกรรม

๒.๑ แผนที่ใช้ที่ดิน (Zoning) เพื่ออุตสาหกรรม

๒.๒ กำหนดและส่งเสริมอุตสาหกรรมในอนาคต (Bio - plastic, etc.)

๒.๓ การเพิ่มขีดความสามารถให้ SME และ OTOP สู่อุตสาหกรรม

๒.๔ การนำทุนทางวัฒนธรรมและภูมิปัญญาไทยมาเพิ่มมูลค่า

ประเด็นที่ ๓ ด้านการท่องเที่ยวและบริการ

๓.๑ แผนที่ใช้ที่ดิน (Zoning) เพื่อการท่องเที่ยว

๓.๒ เพิ่มขีดความสามารถทางการท่องเที่ยวเข้าสู่รายได้ ๒ ล้านล้านบาทต่อปี

๓.๓ ไทยเป็นศูนย์กลาง Medical Tourism ของภูมิภาค

ประเด็นที่ ๔ ด้านโครงสร้างพื้นฐาน

๔.๑ การพัฒนาระบบโลจิสติกส์และโครงสร้างพื้นฐาน

๔.๒ การลงทุนการให้บริการและใช้ประโยชน์ ICT

๔.๓ การลงทุนโครงสร้างพื้นฐานด้านการคมนาคมเชื่อมโยงในภูมิภาคอาเซียน

ประเด็นที่ ๕ ด้านพลังงาน

๕.๑ นโยบายการปรับโครงสร้างการใช้และราคาพลังงานที่เหมาะสม

๕.๒ การลงทุนเพื่อความมั่นคงของพลังงานและพลังงานทดแทน

๕.๓ การเชื่อมโยงแหล่งพลังงานและผลิตพลังงานทางเลือกในอาเซียน

ประเด็นที่ ๖ ด้านการเชื่อมโยงเศรษฐกิจในภูมิภาค

๖.๑ การเสริมสร้างขีดความสามารถในการแข่งขันของสินค้า บริการ และการลงทุน เพื่อเชื่อมโยงโอกาสจากอาเซียน

๖.๒ แก้ไข กฎหมาย กฎระเบียบ รองรับประชาคมอาเซียน

๖.๓ ขับเคลื่อนการเชื่อมโยงนิคมอุตสาหกรรมทวาย และ Eastern seaboard

๖.๔ เสริมสร้างความสัมพันธ์และความร่วมมือทางเศรษฐกิจกับประเทศเพื่อนบ้าน

ประเด็นที่ ๗ ด้านการพัฒนาขีดความสามารถในการแข่งขัน

๗.๑ การปรับปรุงขีดความสามารถในการแข่งขัน

๗.๒ การพัฒนาการสร้าง Brand ประเทศไทย เป็น Modern Thailand

ประเด็นที่ ๘ ด้านการวิจัยและพัฒนา

๘.๑ ขับเคลื่อนค่าใช้จ่ายด้าน R & D เป็นร้อยละ ๑ ของ GDP

๘.๒ Talent Mobility การใช้ประโยชน์จากกำลังคนด้าน S & T

๘.๓ การใช้ประโยชน์ Regional Science Parks

๘.๔ การขับเคลื่อนข้อริเริ่มกระป๋องตามกรอบความร่วมมืออาเซียน

ประเด็นที่ ๙ ด้านการพัฒนาพื้นที่และเมืองเพื่อเชื่อมโยงโอกาสจากอาเซียน

๙.๑ การพัฒนาเมืองหลวง

๙.๒ การพัฒนาเมืองเกษตร

๙.๓ การพัฒนาเมืองอุตสาหกรรม

ยุทธศาสตร์ที่ ๒ การลดความเหลื่อมล้ำ (Inclusive Growth) ประกอบด้วย ๘ ประเด็นหลัก

๒๐ แนวทางการดำเนินการ ดังนี้

ประเด็นที่ ๑ การพัฒนาคุณภาพการศึกษา

๑.๑ ปฏิรูปการศึกษา (ครู หลักสูตร เทคโนโลยี การดูแลเด็กก่อนวัยเรียน และการใช้ ICT ในระบบการศึกษา)

๑.๒ พัฒนาภาคการศึกษารองรับการเข้าสู่ประชาคมอาเซียน

ประเด็นที่ ๒ การยกระดับคุณภาพชีวิตและมาตรฐานบริการสาธารณสุข

๒.๑ การจัดระบบบริการ กำลังพลและงบประมาณ

๒.๒ การพัฒนาระบบคุ้มครองผู้บริโภคพร้อมเข้าสู่ประชาคมอาเซียน

๒.๓ สร้างและพัฒนาความร่วมมือระหว่างไทยกับประเทศสมาชิกอาเซียนในการพัฒนาคุณภาพชีวิต

ประเด็นที่ ๓ การจัดสวัสดิการสังคมและการดูแลผู้สูงอายุ เด็ก สตรี และผู้ด้อยโอกาส

๓.๑ การพัฒนาระบบสวัสดิการ เพิ่มศักยภาพ โอกาส ความเท่าเทียม และคุณภาพชีวิต

๓.๒ กองทุนสตรี

ประเด็นที่ ๔ การสร้างโอกาสและรายได้แก่วิสาหกิจขนาดกลางและขนาดย่อม

๔.๑ กองทุนตั้งตัวได้

๔.๒ กองทุนหมู่บ้าน

๔.๓ โครงการ SML

๔.๔ โครงการรับจํานําสินค้าเกษตร

ประเด็นที่ ๕ แรงงาน

๕.๑ การพัฒนาทักษะเพื่อเพิ่มคุณภาพแรงงาน ให้สอดคล้องกับความต้องการ และพัฒนาทักษะผู้ประกอบการ

๕.๒ การจัดการแรงงานต่างด้าว

๕.๓ การพัฒนาระบบการคุ้มครองแรงงานในระบบและนอกระบบตามกฎหมาย อย่างทั่วถึงพร้อมเข้าสู่ประชาคมอาเซียน

ประเด็นที่ ๖ ระบบยุติธรรมเพื่อลดความเหลื่อมล้ำ

การเข้าถึงระบบยุติธรรมของประชาชน

ประเด็นที่ ๗ การต่อต้านการคอร์รัปชัน สร้างธรรมาภิบาลและความโปร่งใส

๗.๑ การรณรงค์และสร้างแนวร่วมในสังคม

๗.๒ การเสริมสร้างธรรมาภิบาลรองรับประชาคมอาเซียน

ประเด็นที่ ๘ การสร้างองค์ความรู้เรื่องอาเซียน

๘.๑ ภาคประชาชน

๘.๒ ภาคแรงงานและผู้ประกอบการ

๘.๓ บุคลากรภาครัฐ

ยุทธศาสตร์ที่ ๓ การเติบโตที่เป็นมิตรต่อสิ่งแวดล้อม (Green Growth)

ประกอบด้วย ๕ ประเด็นหลัก ๑๑ แนวทางการดำเนินการ ดังนี้

ประเด็นที่ ๑ การพัฒนาเมืองอุตสาหกรรมเชิงนิเวศเพื่อความยั่งยืน

พัฒนาตัวอย่างเมืองอุตสาหกรรมเชิงนิเวศ ๑๐ เพื่อความยั่งยืน

ประเด็นที่ ๒ การลดการปล่อยก๊าซเรือนกระจก (GHG)

๒.๑ การประหยัดพลังงาน

๒.๒ การปรับกฎระเบียบ

๒.๓ ส่งเสริมการดำเนินงาน CSR เพื่อลดการปล่อยก๊าซเรือนกระจก

ประเด็นที่ ๓ นโยบายการคลังเพื่อสิ่งแวดล้อม

๓.๑ ระบบภาษีสิ่งแวดล้อม

๓.๒ การจัดซื้อจัดจ้างสีเขียวในภาครัฐ

ประเด็นที่ ๔ การจัดการทรัพยากรธรรมชาติและการบริหารจัดการน้ำ

๔.๑ การปลูกป่า

๔.๒ การลงทุนด้านการบริหารจัดการน้ำ

๔.๓ พัฒนาประสิทธิภาพการบริหารจัดการทรัพยากรธรรมชาติและสิ่งแวดล้อมอาเซียน

ประเด็นที่ ๕ การเปลี่ยนแปลงสถานะภูมิอากาศ

๕.๑ การป้องกันผลกระทบและปรับตัว (mitigation and adaptation)

๕.๒ การป้องกันและบรรเทาภัยพิบัติธรรมชาติ

ยุทธศาสตร์ที่ ๔ การสร้างความสมดุลและปรับระบบบริหารจัดการภาครัฐ (Internal Process)

ประกอบด้วย ๘ ประเด็นหลัก ๑๕ แนวทางการดำเนินการ ดังนี้

ประเด็นที่ ๑ กรอบแนวทางและการปฏิรูปกฎหมาย

๑.๑ ปรับกรอบแนวทางระบบกฎหมายของประเทศ

๑.๒ เพิ่มประสิทธิภาพบุคลากรและองค์กรด้านยุติธรรม

๑.๓ ปรับปรุงระเบียบ ข้อกฎหมายที่เป็นข้อจำกัดต่อการพัฒนาประเทศ

ประเด็นที่ ๒ การปรับโครงสร้างระบบราชการ

๒.๑ เพิ่มประสิทธิภาพองค์กรภาครัฐและพัฒนารูปแบบการทำงานของภาครัฐ ด้วยการสร้างความพร้อมในการบริหารการจัดการแบบบูรณาการโดยมีประชาชนเป็นศูนย์กลาง

๒.๒ ป้องกันและปราบปรามการทุจริตคอร์รัปชัน

๒.๓ เพิ่มประสิทธิภาพการให้บริการประชาชนด้วยระบบ E-Service

ประเด็นที่ ๓ การพัฒนากำลังคนภาครัฐ

๓.๑ บริหารกำลังคนให้สอดคล้องกับบทบาทภารกิจที่มีในปัจจุบัน และเตรียมพร้อมสำหรับอนาคต

๓.๒ พัฒนาทักษะและศักยภาพของกำลังคนภาครัฐ และเตรียมความพร้อมบุคลากร

ภาครัฐสู่ประชาชนอาเซียน

ประเด็นที่ ๔ การปรับโครงสร้างภาษี

ปรับโครงสร้างภาษีทั้งระบบให้สนับสนุนการกระจายรายได้ และเพิ่มขีดความสามารถในการแข่งขัน

ประเด็นที่ ๕ การจัดสรรงบประมาณ

พัฒนากระบวนการจัดสรรงบประมาณให้สามารถสนับสนุนการปฏิบัติงานตามนโยบายรัฐบาล

ประเด็นที่ ๖ การพัฒนาสิทธิประโยชน์ราชการที่ไม่ได้ใช้งานให้เกิดประโยชน์สูงสุด

๖.๑ สรรวจสิทธิประโยชน์ราชการที่ไม่ได้ใช้งาน

๖.๒ บริหารจัดการสิทธิประโยชน์ราชการที่ไม่ได้ใช้งานให้เกิดประโยชน์สูงสุด

ประเด็นที่ ๗ การแก้ไขปัญหาความมั่นคงจังหวัดชายแดนภาคใต้ และเสริมสร้างความมั่นคงในอาเซียน

๗.๑ ประสานบูรณาการงานรักษาความสงบและส่งเสริมการพัฒนาในพื้นที่ ๓ จังหวัดชายแดนภาคใต้ ภายใต้กรอบนโยบายความมั่นคงแห่งชาติ ๒๕๕๕ - ๒๕๕๙

๗.๒ การเสริมสร้างความมั่นคงของประชาคมอาเซียน

ประเด็นที่ ๘ การปฏิรูปการเมือง

กระจายอำนาจให้แก่องค์กรปกครองส่วนท้องถิ่น

ที่มา: สำนักงานคณะกรรมการพัฒนาการเศรษฐกิจและสังคมแห่งชาติ

๓.๑.๒ แผนพัฒนาเศรษฐกิจและสังคมแห่งชาติ ฉบับที่ ๑๑ (พ.ศ. ๒๕๕๕ - ๒๕๕๙)

วิสัยทัศน์

“สังคมอยู่ร่วมกันอย่างมีความสุข ด้วยความเสมอภาค เป็นธรรม และมีภูมิคุ้มกันต่อการเปลี่ยนแปลง”

พันธกิจ

การพัฒนาประเทศในระยะแผนพัฒนาฯ ฉบับที่ ๑๑ ให้สอดคล้องกับวิสัยทัศน์บนหลักการของการนำหลักปรัชญาของเศรษฐกิจพอเพียงไปสู่การปฏิบัติในทุกมิติของการพัฒนา ดังนี้

๑) สร้างความเป็นธรรมในการกระจายรายได้ ควบคู่กับการสร้างสังคมคุณธรรมเพื่อให้คนกินดีอยู่ดี มีคุณภาพชีวิตที่ดี ปลอดภัยจากอาชญากรรม อุบัติเหตุ ยาเสพติดและอบายมุข คนในสังคมอยู่ร่วมกันอย่างสันติสุข มีวัฒนธรรมประชาธิปไตย และธรรมาภิบาล

๒) พัฒนาฐานการผลิตและบริการให้เข้มแข็งและมีเสถียรภาพบนฐานความรู้และความสร้างสรรค์ ของคนไทย ขยายหลักประกันทางสังคมให้ครอบคลุมประชาชนทุกคน สร้างความมั่นคงด้านอาหารและพลังงาน รวมทั้งยารักษาโรคจากสมุนไพรบนฐานทรัพยากรและความหลากหลายทางชีวภาพ พร้อมทั้งปรับโครงสร้างสาขาการผลิต และการบริโภคของประเทศให้เป็นมิตรกับสิ่งแวดล้อม

๓) สร้างภูมิคุ้มกันให้เข้มแข็งสามารถป้องกันและรองรับผลกระทบและความเสี่ยงจากวิกฤตเศรษฐกิจที่จะเกิดขึ้นในอนาคต พัฒนาทรัพยากรมนุษย์ให้มีความรู้ และทักษะสามารถรู้เท่าทันการเปลี่ยนแปลงอย่างมีเหตุผล

วัตถุประสงค์

- ๑) คนในสังคมอยู่ร่วมกันอย่างสันติ ดำรงชีวิตได้อย่างปกติสุขและสังคมมีธรรมาภิบาล
- ๒) คน ชุมชนและสังคมมีความพร้อมเผชิญการเปลี่ยนแปลงและอยู่กับการเปลี่ยนแปลงได้อย่างเป็นสุข
- ๓) เศรษฐกิจ สังคม และการเมืองมีความมั่นคง ทรัพยากรธรรมชาติและสิ่งแวดล้อมมีความอุดมสมบูรณ์ ประเทศมีการพัฒนาอย่างยั่งยืน

เป้าหมายหลัก

- ๑) สังคมไทยมีความสุขอย่างมีธรรมาภิบาล
- ๒) ประชากรไทยทุกคนมีหลักประกันทางสังคมที่มีคุณภาพ
- ๓) โครงสร้างเศรษฐกิจมีความสมดุล เข้มแข็งและพึ่งพาตนเองได้
- ๔) ประเทศไทยมีความสามารถในการแข่งขันสูงขึ้น
- ๕) ทรัพยากรธรรมชาติอุดมสมบูรณ์ และคุณภาพสิ่งแวดล้อมดีขึ้น

ยุทธศาสตร์การพัฒนา ประกอบด้วย ๖ ประเด็น ดังนี้

- ๑) ยุทธศาสตร์การสร้างความเป็นธรรมในสังคม
- ๒) ยุทธศาสตร์การพัฒนาคนสู่สังคมแห่งการเรียนรู้ตลอดชีวิตอย่างยั่งยืน
- ๓) ยุทธศาสตร์การสร้างสมดุลและความมั่นคงของอาหารและพลังงาน
- ๔) ยุทธศาสตร์การสร้างเศรษฐกิจฐานความรู้และการสร้างปัจจัยแวดล้อม
- ๕) ยุทธศาสตร์การสร้างเชื่อมโยงกับเศรษฐกิจในภูมิภาค
- ๖) ยุทธศาสตร์การจัดการทรัพยากรธรรมชาติและสิ่งแวดล้อมอย่างยั่งยืน

๓.๑.๓ ระเบียบการบริหารราชการแผ่นดิน (การบริหารราชการส่วนท้องถิ่น)

การบริหารราชการส่วนท้องถิ่น เป็นกิจกรรมบางอย่างซึ่งรัฐบาลได้มอบหมายให้ท้องถิ่นจัดทำกันเอง เพื่อสนองความต้องการส่วนรวมของประชาชนในท้องถิ่นนั้น ๆ โดยเฉพาะ ซึ่งมีเจ้าหน้าที่ที่ราษฎรในท้องถิ่นเลือกตั้งขึ้นมาเป็นผู้ดำเนินงานโดยตรงและมีอิสระในการบริหารงาน

อาจกล่าวได้ว่าการบริหารราชการส่วนท้องถิ่น เป็นการบริหารราชการตามหลักการกระจายอำนาจ กล่าวคือ เป็นการมอบอำนาจให้ประชาชนปกครองกันเอง เพื่อให้ประชาชนเกิดความคิดริเริ่มสร้างสรรค์ และรู้จักการร่วมมือกันเพื่อแก้ไขปัญหาต่าง ๆ เป็นการแบ่งเบาภาระของส่วนกลาง และอาจยังประโยชน์สุขให้แก่ประชาชนในท้องถิ่นได้มากกว่า เพราะประชาชนในท้องถิ่นย่อมรู้ปัญหาและความต้องการได้ดีกว่าผู้อื่น การจัดระเบียบบริหารราชการส่วนท้องถิ่น มีดังนี้

๑) องค์การบริหารส่วนจังหวัด เป็นการบริหารราชการส่วนท้องถิ่นในจังหวัดที่อยู่นอกเขตเทศบาลและสุขาภิบาล มีฐานะเป็นนิติบุคคล ดำเนินกิจการส่วนจังหวัดแยกเป็นส่วนต่างหากจากการบริหารราชการส่วนภูมิภาคในรูปของจังหวัด ในจังหวัดหนึ่งจะมีองค์การบริหารส่วนจังหวัด ๑ แห่ง

๒) เทศบาล เป็นองค์การบริหารส่วนท้องถิ่นที่ดำเนินกิจการอันเป็นผลประโยชน์ของประชาชนในเขตท้องถิ่นนั้น ๆ การจัดตั้งเทศบาลทำได้โดยการออกพระราชกฤษฎีกายกท้องถิ่นนั้น ๆ เป็นเทศบาลตามพระราชบัญญัติเทศบาล พ.ศ. ๒๔๙๖ แบ่งเทศบาลออกเป็น

๒.๑) เทศบาลตำบล เทศบาลประเภทนี้ไม่ได้กำหนดกฎเกณฑ์การจัดตั้งไว้โดยเฉพาะ แต่อยู่ในดุลยพินิจของรัฐ

๒.๒) เทศบาลเมือง ได้แก่ ท้องถิ่นอันเป็นที่ตั้งของศาลากลางจังหวัดหรือท้องถิ่นชุมชนที่มีราษฎรตั้งแต่ หนึ่งหมื่นคนขึ้นไป โดยมีความหนาแน่นเฉลี่ยไม่ต่ำกว่า ๓,๐๐๐ คน ต่อ ๑ ตารางกิโลเมตร

๒.๓) เทศบาลนคร ได้แก่ ท้องถิ่นที่มีประชาชนตั้งแต่ห้าหมื่นคนขึ้นไป และมีความหนาแน่นเฉลี่ย ไม่ต่ำกว่า ๓,๐๐๐ คน ต่อ ๑ ตารางกิโลเมตร

๓) องค์การบริหารส่วนตำบล (อบต.) คือ หน่วยการปกครองท้องถิ่นที่มีฐานะเป็นนิติบุคคล และเป็นราชการส่วนท้องถิ่น โดยประชาชนมีอำนาจตัดสินใจในการบริหารงานของตำบลตามที่กฎหมายกำหนดไว้

๔) การบริหารราชการส่วนท้องถิ่นรูปแบบพิเศษ นอกเหนือจากหลักการโดยทั่วไปของการจัดให้มีการบริหารราชการส่วนท้องถิ่นในรูปแบบที่กล่าวมาแล้ว รัฐบาลได้จัดให้มีการบริหารราชการส่วนท้องถิ่นรูปแบบพิเศษเพื่อให้เหมาะสมกับความสำคัญทางสังคมและเศรษฐกิจของชุมชนเฉพาะแห่ง ปัจจุบันมีการจัดให้มีการบริหารราชการส่วนท้องถิ่นรูปแบบพิเศษ ๒ แห่ง คือ

- ๔.๑) การบริหารราชการกรุงเทพมหานคร
- ๔.๒) การบริหารราชการเมืองพัทยา

๓.๑.๔ ยุทธศาสตร์หลักของคณะรักษาความสงบเรียบร้อยแห่งชาติ (คสช.)

ยุทธศาสตร์หลักที่ คสช. ยึดถือเป็นแนวทางในปัจจุบัน มีทั้งหมด ๙ ด้าน ดังนี้

๑. ยุทธศาสตร์การสร้างความเป็นธรรมในสังคม
๒. ยุทธศาสตร์การพัฒนาคนสู่สังคมแห่งการเรียนรู้ตลอดชีวิตอย่างยั่งยืน
๓. ยุทธศาสตร์สร้างความเข้มแข็งภาคการเกษตร ความมั่นคงของอาหาร และพลังงาน
๔. ยุทธศาสตร์การปรับโครงสร้างเศรษฐกิจสู่การเติบโตอย่างมีคุณภาพและยั่งยืน
๕. ยุทธศาสตร์การสร้างความเชื่อมโยงกับประเทศในภูมิภาคเพื่อความมั่นคงทางเศรษฐกิจและสังคม
๖. ยุทธศาสตร์การจัดการทรัพยากรธรรมชาติและสิ่งแวดล้อมอย่างยั่งยืน
๗. ยุทธศาสตร์ในการปรับปรุง เปลี่ยนแปลงโครงสร้างการบริหารงานของรัฐวิสาหกิจให้เกิดประโยชน์กับประชาชน ในการใช้บริการอย่างแท้จริง
๘. ยุทธศาสตร์ในเรื่องการปรับปรุงระบบโทรคมนาคม เทคโนโลยีของชาติให้เกิดความมั่นคงและยั่งยืนในอนาคตให้ทัดเทียมอาเซียน และประชาคมโลก
๙. ยุทธศาสตร์ในการป้องกันและปราบปรามการทุจริต คอร์รัปชันอย่างยั่งยืน

ค่านิยมหลักของคนไทยขึ้นมาให้ชัดเจนเพื่อสร้างสรรค์ประเทศไทยให้เข้มแข็ง ดังนี้

๑. มีความรักชาติ ศาสนา พระมหากษัตริย์ ซึ่งเป็นสถาบันหลักของชาติในปัจจุบัน
๒. ซื่อสัตย์ เสียสละ อดทน มีอุดมการณ์ในสิ่งที่ดีงามเพื่อส่วนรวม
๓. กตัญญู ต่อพ่อแม่ ผู้ปกครอง ครูบาอาจารย์
๔. ใฝ่หาความรู้ หมั่นศึกษา เล่าเรียน ทางตรงและทางอ้อม
๕. รักษาวัฒนธรรมประเพณีไทยอันงดงาม
๖. มีศีลธรรม รักษาความสัตย์ หวังดีต่อผู้อื่น เผื่อแผ่และแบ่งปัน
๗. เข้าใจ เรียนรู้ การเป็นประชาธิปไตยอันมีพระมหากษัตริย์ทรงเป็นประมุขที่ถูกต้อง
๘. มีระเบียบวินัย เคารพกฎหมาย ผู้น้อยรู้จักการเคารพผู้ใหญ่
๙. มีสติ รู้ตัว รู้คิด รู้ทำ รู้ปฏิบัติ ตามพระราชดำรัสของพระบาทสมเด็จพระเจ้าอยู่หัว
๑๐. รู้จักดำรงตนอยู่โดยใช้หลักปรัชญาเศรษฐกิจพอเพียง ตามพระราชดำรัสของพระบาทสมเด็จพระเจ้าอยู่หัว รู้จักอดออมไว้ใช้เมื่อยามจำเป็น มีไว้พอกินพอใช้ ถ้าเหลือก็แจกจ่าย จำหน่ายและขยายกิจการเมื่อมีความพร้อม โดยมีภูมิคุ้มกันที่ดี
๑๑. มีความเข้มแข็งทั้งร่างกายและจิตใจ ไม่ยอมแพ้ต่ออำนาจฝ่ายต่ำ หรือกิเลส มีความละอาย เกรงกลัวต่อบาป ตามหลักของศาสนา
๑๒. คำนึงถึงผลประโยชน์ของส่วนรวม และต่อชาติ มากกว่าผลประโยชน์ของตนเอง

๓.๑.๕ นโยบายของรัฐบาล

พล.อ.ประยุทธ์ จันทร์โอชา นายกรัฐมนตรี ได้แถลงนโยบายต่อสภานิติบัญญัติแห่งชาติ ซึ่งมีนโยบายทั้งสิ้น ๑๑ ด้าน เน้นความมั่นคงและไร้อุจริต ประกอบด้วย

๑. การปกป้องและเชิดชูสถาบันพระมหากษัตริย์

โดยจะใช้มาตรการทางกฎหมายมาตรการทางสังคมจิตวิทยา และมาตรการทางระบบสื่อสารและเทคโนโลยีสารสนเทศในการดำเนินการกับผู้คนองปาก ย่ามใจหรือประสงค์ร้าย มุ่งสันคลอนสถาบันหลักของชาติ โดยไม่คำนึงถึงความรู้สึกและความผูกพันภักดีของคนอีกเป็นจำนวนมาก ตลอดจนเผยแพร่ความรู้ความเข้าใจที่ถูกต้องและเป็นจริงเกี่ยวกับสถาบันพระมหากษัตริย์และพระราชกรณียกิจเพื่อประชาชน ทั้งจะสนับสนุนโครงการทั้งหลายอันเนื่องมาจากพระราชดำริ ตลอดจนเร่งขยายผลตามโครงการและแบบอย่าง ที่ทรงวางรากฐานไว้ให้แพร่หลายและเกิดประโยชน์ในวงกว้าง

๒. การรักษาความมั่นคงของรัฐและการต่างประเทศ

๒.๑ ในระยะเร่งด่วน รัฐบาลได้ให้ความสำคัญต่อการเตรียมพร้อมสู่ประชาคมการเมืองและความมั่นคงอาเซียนในกิจการ ๕ ด้าน ประกอบด้วย

- การบริหารจัดการชายแดน
- การสร้างความมั่นคงทางทะเล
- การแก้ไขปัญหาอาชญากรรมข้ามชาติ
- การสร้างความไว้วางใจกับประเทศเพื่อนบ้าน
- การเสริมสร้างในการปฏิบัติการทางการทหารร่วมกันของอาเซียน โดยเน้นความร่วมมือ

เพื่อป้องกัน แก้ไขข้อพิพาทต่าง ๆ รวมถึงการแก้ไขปัญหาเส้นเขตแดนโดยใช้กลไกระดับทวิภาคีและพหุภาคี

๒.๒ เร่งแก้ไขปัญหาการใช้ความรุนแรงในจังหวัดชายแดนภาคใต้ โดยนำยุทธศาสตร์ เข้าใจ เข้าถึง และพัฒนามาใช้ตามแนวทางกัลยาณมิตรแบบสันติวิธี พร้อมส่งเสริมการพูดคุยสันติสุขกับผู้มีความคิดเห็นต่างจากรัฐ และสร้างความเชื่อมั่นในกระบวนการยุติธรรมตามหลักนิติธรรมและหลักสิทธิมนุษยชนโดยไม่เลือกปฏิบัติ ควบคู่กับการพัฒนาเศรษฐกิจและสังคมที่สอดคล้องกับความต้องการของประชาชนในพื้นที่ ทั้งจะเพิ่มระดับปฏิสัมพันธ์กับต่างประเทศ และองค์การระหว่างประเทศที่อาจช่วยคลี่คลายปัญหาได้

๒.๓ พัฒนาและเสริมสร้างของกองทัพและระบบป้องกันประเทศให้ทันสมัย มีความพร้อมในการรักษาอธิปไตย และผลประโยชน์ของชาติ ปกป้องพ้นจากการคุกคามทุกรูปแบบ ส่งเสริมและพัฒนาวิทยาศาสตร์และเทคโนโลยี เพื่อนำไปสู่การพึ่งพาตนเองในการผลิตอาวุธยุทโธปกรณ์ รวมถึงการบูรณาการความร่วมมือระหว่างภาครัฐกับภาคเอกชนในอุตสาหกรรมป้องกันประเทศได้

๒.๔ เสริมสร้างความสัมพันธ์อันดีกับนานาประเทศบนหลักการที่ว่านโยบายการต่างประเทศเป็นส่วนประกอบสำคัญของนโยบายองค์รวมทั้งหมดในการบริหารราชการแผ่นดิน ไม่ว่าจะในด้านการเมือง เศรษฐกิจ หรือสังคม โดยจะนำกลไกทางการทูตแบบบูรณาการมาใช้ให้เกิดประโยชน์สูงสุดแก่ประชาชนทั้งทางตรงและทางอ้อม

๓. การลดความเหลื่อมล้ำของสังคม และการสร้างโอกาสการเข้าถึงบริการของรัฐ

๓.๑ ในระยะเฉพาะหน้า จะเร่งสร้างโอกาส อาชีพ และการมีรายได้ที่มั่นคงแก่ผู้ที่เข้าสู่ตลาดแรงงาน โดยให้แรงงานทั้งระบบมีโอกาสเข้าถึงการเรียนรู้และพัฒนาทักษะฝีมือแรงงานในทุกระดับอย่างมีมาตรฐาน

๓.๒ ป้องกันและแก้ไขปัญหาการค้ามนุษย์ รวมถึงปัญหาผู้หลบหนีเข้าเมือง การทารุณกรรมต่อแรงงานข้ามชาติ การท่องเที่ยวที่เน้นบริการทางเพศและเด็ก และปัญหาคนขอทาน ด้วยการปรับปรุงกฎหมายข้อบังคับที่จำเป็นและเพิ่มความเข้มงวดในการระงับตรวจสอบ

๓.๓ ในระยะต่อไป จะพัฒนาระบบการคุ้มครองทางสังคม ระบบการออมและระบบสวัสดิการชุมชนให้มีประสิทธิภาพและมีความยั่งยืนมากยิ่งขึ้น รวมทั้งการดูแลให้มีระบบการกักขังที่เป็นธรรมและการสงเคราะห์ผู้ยากไร้ไร้โอกาส พัฒนาศักยภาพ คุ่มครองและพิทักษ์สิทธิจัดสวัสดิการช่วยเหลือและพัฒนาคุณภาพชีวิตของผู้ด้อยโอกาส ผู้พิการ ผู้สูงอายุ สตรีและเด็ก

๓.๔ เตรียมความพร้อมเข้าสู่สังคมผู้สูงอายุ เพื่อส่งเสริมคุณภาพชีวิตและการมีเงินหรือกิจกรรมที่เหมาะสม เพื่อสร้างสรรคและไม่ก่อภาระต่อสังคมในอนาคต โดยจัดเตรียมระบบการดูแลในบ้าน สถานพักฟื้น และโรงพยาบาล ที่เป็นความร่วมมือของภาครัฐ ภาคเอกชน ชุมชน และครอบครัว รวมทั้งพัฒนาระบบการเงินการคลังสำหรับการดูแลผู้สูงอายุ

๓.๕ เตรียมความพร้อมเข้าสู่สังคมที่มีความหลากหลาย

๓.๖ จัดระเบียบสังคม สร้างมาตรฐานด้านคุณธรรม จริยธรรม และธรรมาภิบาลให้แก่เจ้าหน้าที่ของรัฐและประชาชนทั่วไป โดยใช้ค่านิยมหลัก ๑๒ ประการ ตามนโยบายของคณะรักษาความสงบแห่งชาติ

๓.๗ แก้ไขปัญหาการไร้ที่ดินทำกินของเกษตรกรและการรุกกล้าเขตป่าสงวน โดยการกระจายสิทธิการถือครองให้แก่ผู้ที่อยู่ในพื้นที่ที่ไม่ได้รุกกล้า และออกมาตรการป้องกันการเปลี่ยนมือไปอยู่ในครอบครองของผู้ที่มีใช้เกษตรกร ใช้เทคโนโลยีดาวเทียมสำรวจและวิธีการแผนที่ที่ทันสมัย แก้ไขปัญหาเขตที่ดินทับซ้อนและแนวเขตพื้นที่ป่าที่ไม่ชัดเจน

๔. การศึกษาและเรียนรู้ การทะนุบำรุงศาสนา ศิลปะและวัฒนธรรม

๔.๑ จัดให้มีการปฏิรูปการศึกษาและการเรียนรู้ โดยให้ความสำคัญทั้งการศึกษาในระบบและการศึกษาทางเลือกไปพร้อมกัน เพื่อสร้างคุณภาพของคนไทยให้สามารถเรียนรู้ พัฒนาตนได้เต็มตามศักยภาพ เพื่อลดความเหลื่อมล้ำ และพัฒนากำลังคนให้เป็นที่ต้องการเหมาะสมกับพื้นที่ ทั้งในด้านการเกษตร อุตสาหกรรม และธุรกิจบริการ

๔.๒ ในระยะเฉพาะหน้า จะปรับเปลี่ยนการจัดสรรงบประมาณสนับสนุนการศึกษาให้สอดคล้องกับความจำเป็นของผู้เรียนและลักษณะพื้นที่ของสถานศึกษา จัดระบบการสนับสนุนให้เยาวชนและประชาชนทั่วไป มีสิทธิเลือกรับบริการการศึกษาทั้งในระบบโรงเรียนและนอกโรงเรียน โดยอาจจะพิจารณาจัดให้มีคู่มือการศึกษาเป็นแนวทางหนึ่ง

๔.๓ ให้องค์กรภาคประชาสังคม ภาคเอกชน องค์กรปกครองส่วนท้องถิ่น และประชาชนทั่วไปมีโอกาสร่วมจัดการศึกษาที่มีคุณภาพและทั่วถึง และร่วมในการปฏิรูปการศึกษาและการเรียนรู้

๔.๔ พัฒนาระบบการผลิตและพัฒนาครูที่มีคุณภาพและมีจิตวิญญาณของความเป็นครู เน้นครูผู้สอนให้มีวุฒิตรงตามวิชาที่สอน นำเทคโนโลยีสารสนเทศและเครื่องมือที่เหมาะสมมาใช้ในการเรียนการสอน เพื่อเป็นเครื่องมือช่วยครูหรือเพื่อการเรียนรู้ด้วยตัวเอง

๔.๕ ทะนุบำรุงและอุปถัมภ์พระพุทธศาสนาและศาสนาอื่น ๆ สนับสนุนให้องค์กรทางศาสนา มีบทบาทสำคัญในการปลูกฝังคุณธรรม จริยธรรม ตลอดจนพัฒนาคุณภาพชีวิต สร้างสันติสุขและความปรองดองสมานฉันท์ในสังคมไทยอย่างยั่งยืน

๕. การยกระดับคุณภาพบริการด้านสาธารณสุขและสุขภาพของประชาชน

๕.๑ วางรากฐานให้ระบบหลักประกันสุขภาพให้มีความครอบคลุมประชากรในทุกภาคส่วนอย่างมีคุณภาพโดยไม่มีความเหลื่อมล้ำของคุณภาพบริการในแต่ละระบบ และบูรณาการข้อมูลระหว่างทุกระบบหลักประกันสุขภาพ

๕.๒ พัฒนาระบบบริหารสุขภาพ โดยเน้นการป้องกันโรคมามากกว่ารอให้ป่วยแล้วจึงมารักษา สร้างกลไกจัดการสุขภาพในระดับเขตแทนการกระจุกตัวอยู่ที่ส่วนกลาง ปรับระบบการจ้างงาน การกระจายบุคลากร และทรัพยากรสาธารณสุขให้เหมาะสมกับท้องถิ่น

๕.๓ ประสานการทำงานระหว่างภาคส่วนต่าง ๆ ในสังคม เพื่อป้องกันและแก้ปัญหาการตั้งครุภีในวัยรุ่น และปัญหาด้านการแพทย์และจริยธรรมของการอุมบุญ การปลูกถ่ายอวัยวะและสเต็มเซลล์ โดยจัดให้มีมาตรการและกฎหมายที่รัดกุม

๖. การเพิ่มศักยภาพทางเศรษฐกิจของประเทศ

รัฐบาลจะดำเนินนโยบายเศรษฐกิจเป็น ๓ ระยะ คือ ระยะเร่งด่วนที่ต้องดำเนินการทันที ระยะต่อไปที่ต้องแก้ไขปัญหาพื้นฐานที่ค้างคาอยู่ และระยะยาวที่ต้องวางรากฐานเพื่อความเจริญเติบโตอย่างต่อเนื่อง ดังนี้

๖.๑ ในระยะเร่งด่วน เร่งจ่ายงบลงทุนของปีงบประมาณ พ.ศ. ๒๕๕๗ ที่ยังค้างอยู่ก่อนที่จะพ้นกำหนดภายในสิ้นปีนี้

๖.๒ สานต่อนโยบายงบประมาณกระตุ้นเศรษฐกิจตามที่คณะรักษาความสงบแห่งชาติที่ได้จัดทำไว้ โดยนำหลักการสำคัญของการจัดทำงานงบประมาณรายจ่ายประจำปีงบประมาณ พ.ศ. ๒๕๕๕ ที่ให้ความสำคัญในการบูรณาการงบประมาณ และความพร้อมในการดำเนินงานร่วมนำแหล่งเงินอื่นมาประกอบการพิจารณาด้วย ทบทวนภารกิจที่มีลักษณะไม่ยั่งยืนหรือสร้างภาระหนี้สาธารณะของประเทศเกินความจำเป็น และแสดงรายการลงทุนในระดับจังหวัดเพื่อความโปร่งใส เป็นธรรมและไม่เลือกปฏิบัติ

๖.๓ กระตุ้นการลงทุนด้วยการเร่งพิจารณาโครงการลงทุนที่มีประสิทธิภาพ ซึ่งนักลงทุนยื่นขออนุมัติส่งเสริมการลงทุนไว้แล้วให้เสร็จสิ้นโดยเร็ว และนำโครงการลงทุนในโครงสร้างพื้นฐานประเภทที่มีผลตอบแทนดี

๖.๔ ดูแลเกษตรกรให้มีรายได้ที่เหมาะสมด้วยวิธีการต่าง ๆ เช่น ลดต้นทุนการผลิต การช่วยเหลือในเรื่องปัจจัยการผลิตอย่างทั่วถึง

๖.๕ ลดอุปสรรคในการส่งออกเพื่อให้เกิดความคล่องตัว เช่น ปรับปรุงวิธีการตรวจรับรองมาตรฐานสินค้าและมาตรฐานการผลิตระดับไร่นา เป็นต้น

๖.๖ ชักจูงให้นักท่องเที่ยวต่างชาติเข้ามาเที่ยวในประเทศไทย โดยพิจารณามาตรการลดผลกระทบจากการประกาศใช้กฎอัยการศึกในบางพื้นที่ที่มีต่อการท่องเที่ยวในโอกาสแรกที่จะทำได้

๖.๗ ในระยะยาวต่อไป ประสานนโยบายการเงินและการคลังให้สอดคล้องกันเพื่อสนับสนุนการฟื้นตัวของเศรษฐกิจพร้อมกับการรักษาเสถียรภาพของราคาอย่างเหมาะสม

๖.๘ แก้ปัญหาน้ำท่วมในฤดูฝนและปัญหาขาดแคลนน้ำในบางพื้นที่และบางฤดูกาล โดยระดมความคิดเห็นเพื่อหาทางออกไม่ให้เกิดน้ำท่วมรุนแรงดังเช่นปี ๒๕๕๔ ส่วนภาวะภัยแล้งนั้นรัฐบาลจะเร่งดำเนินการสร้างแหล่งน้ำขนาดเล็กให้กระจายครอบคลุม ซึ่งจะสามารถทำได้ในเวลาประมาณ ๑ ปี

๖.๙ ปฏิรูปโครงสร้างราคาเชื้อเพลิงประเภทต่าง ๆ ให้สอดคล้องกับต้นทุนและให้มีภาวะภาษีที่เหมาะสมระหว่างน้ำมันต่างชนิดและผู้ใช้ต่างประเภท รวมถึงการดำเนินการให้มีการสำรวจและผลิตก๊าซธรรมชาติและน้ำมันดิบรอบใหม่ทั้งในทะเลและบนบก และดำเนินการให้มีการสร้างโรงไฟฟ้าเพิ่มขึ้นโดยหน่วยงานของรัฐและเอกชน ด้วยวิธีการเปิดเผย โปร่งใส และเป็นมิตรต่อสภาวะแวดล้อม พร้อมกับร่วมมือกับประเทศเพื่อนบ้านในการพัฒนาพลังงาน

๖.๑๐ ปรับปรุงวิธีการจัดเก็บภาษีให้จัดเก็บอย่างครบถ้วน โดยปรับปรุงโครงสร้างภาษีให้คงภาษีเงินได้ไว้ในระดับปัจจุบัน ทั้งบุคคลธรรมดาและนิติบุคคล แต่ปรับปรุงโครงสร้างอัตราภาษีทางการค้าและขยายรากฐานการจัดเก็บภาษีประเภทใหม่ ซึ่งจะจัดเก็บจากทรัพย์สิน เช่น ภาษีมรดก ภาษีจากที่ดินและสิ่งปลูกสร้าง โดยให้มีผลกระทบต่อผู้มีรายได้น้อยให้น้อยที่สุด

รวมทั้งปรับปรุงการลดหย่อนภาษีเงินได้ให้เกิดประโยชน์แก่ผู้มีรายได้น้อย และยกเลิกการยกเว้นภาษีประเภทที่เอื้อประโยชน์เฉพาะผู้ที่มีฐานะการเงินดี เพื่อให้เกิดความเป็นธรรมมากขึ้น

๖.๑๑ บริหารจัดการหนี้ภาครัฐที่เกิดขึ้นในช่วงรัฐบาลที่ผ่านมา ซึ่งจำนวนสูงมากกว่า ๗๐๐,๐๐๐ ล้านบาท และเป็นภาระงบประมาณใน ๕ ปีข้างหน้า อันจะทำให้เลื้อยงบประมาณเพื่อการลงทุนพัฒนาประเทศน้อยลง โดยประมวลหนี้เหล่านี้ให้ครบถ้วน หาแหล่งเงินระยะยาวมาสะสางหนี้ทั้งหมด และยืดระยะเวลาชำระคืนให้นานที่สุดเพื่อลดภาระของงบประมาณในอนาคต

๖.๑๒ ในระยะยาว พัฒนาโครงสร้างพื้นฐาน

- ด้านการขนส่งและคมนาคมทางบก โดยเริ่มโครงการรถไฟฟ้าขนส่งมวลชนใน กทม. และรถไฟฟ้าเชื่อมกทม. กับเมืองบริวารเพิ่มเติมเพื่อลดเวลาในการเดินทางของประชาชน เพื่อตั้งฐานให้รัฐบาลต่อไปทำได้ทันที

- ด้านคมนาคมทางอากาศ โดยปรับปรุงท่าอากาศยานสุวรรณภูมิระยะที่ ๒ ท่าอากาศยานดอนเมือง และท่าอากาศยานในภูมิภาค เพื่อให้สามารถรองรับปริมาณการจราจรทางอากาศได้อย่างมีประสิทธิภาพ

- ด้านการคมนาคมทางน้ำ โดยพัฒนาการขนส่งสินค้าทางลำน้ำชายฝั่งทะเล เพื่อลดต้นทุนระบบโลจิสติกส์ของประเทศ เริ่มจากการพัฒนาท่าเรือแหลมฉบัง ท่าเรือชายฝั่งอ่าวไทยและอันดามัน ตลอดจนผลักดันให้ท่าเรือในลำน้ำเจ้าพระยาและป่าสักมีการใช้ประโยชน์ในการขนส่งสินค้าภายในประเทศและเชื่อมโยงกับท่าเรือแหลมฉบัง รวมทั้งการขุดลอกร่องน้ำลึก

๖.๑๓ ปรับโครงสร้างการบริหารจัดการในสาขาขนส่งที่มีการแยกบทบาทและภารกิจของหน่วยงานในระดับนโยบาย หน่วยงานกำกับดูแล และหน่วยปฏิบัติที่ชัดเจน และจัดตั้งหน่วยงานกำกับดูแลระบบราง เพื่อทำหน้าที่กำหนดมาตรฐานการให้บริการและความปลอดภัย โครงสร้างอัตราค่าบริการที่เป็นธรรม การลงทุน การบำรุงรักษาและการบริหารจัดการ ซึ่งจะช่วยสนับสนุนการพัฒนาระบบรางให้เป็นโครงข่ายหลักของประเทศ

๖.๑๔ พัฒนาและปรับปรุงระบบบริหารจัดการของรัฐวิสาหกิจให้มีประสิทธิภาพ กำหนดเป้าหมายและมาตรการที่จะแก้ไขปัญหาและฟื้นฟูกิจการ ตลอดจนพิจารณาความจำเป็นในการคงบทบาทการเป็นรัฐวิสาหกิจแต่ละแห่งให้สอดคล้องกับสถานการณ์ปัจจุบัน

๖.๑๕ ในด้านเกษตรกรรม ดำเนินการใน ๒ เรื่องใหญ่ คือ การปรับโครงสร้างการผลิตสินค้าเกษตรให้สอดคล้องกับความต้องการด้วยวิธีการต่าง ๆ

๖.๑๖ ในด้านอุตสาหกรรม ส่งเสริมการพัฒนาอุตสาหกรรมที่สอดคล้องกับศักยภาพพื้นฐานของประเทศ อาทิ ส่งเสริมและพัฒนาอุตสาหกรรมเกษตรแปรรูป ส่งเสริมอุตสาหกรรมที่ใช้เทคโนโลยีขั้นสูง ส่งเสริมอุตสาหกรรมที่ใช้การออกแบบและสร้างสรรค์ เป็นต้น

๖.๑๗ เพิ่มขีดความสามารถของผู้ประกอบการวิสาหกิจขนาดกลางและขนาดย่อมให้เข้มแข็ง สามารถแข่งขันได้อย่างมีประสิทธิภาพ

๖.๑๘ ส่งเสริมภาคเศรษฐกิจดิจิทัลและวางรากฐานของเศรษฐกิจดิจิทัลให้เริ่มขับเคลื่อนได้อย่างจริงจัง ซึ่งจะทำให้ทุกภาคเศรษฐกิจก้าวหน้าไปได้ทันโลกและสามารถแข่งขันในโลกสมัยใหม่ได้

๗. การส่งเสริมบทบาทและการใช้โอกาสในประชาคมอาเซียน

๗.๑ เร่งพัฒนาความเชื่อมโยงด้านการขนส่งภายในอนุภูมิภาคและภูมิภาคอาเซียน โดยเร่งขับเคลื่อนตามแผนงานการพัฒนาความร่วมมือทางเศรษฐกิจในอนุภูมิภาคกลุ่มแม่น้ำโขง ๖ ประเทศ (GMS) แผนความร่วมมือทางเศรษฐกิจอิระวดี-เจ้าพระยา-แม่โขง (ACMECS) แผนความร่วมมือแห่งอ่าวเบงกอลสำหรับความร่วมมือหลากหลายสาขาวิชาการและเศรษฐกิจ (BIMSTEC) และแผนแม่บทความเชื่อมโยงในอาเซียน

๗.๒ พัฒนาเขตเศรษฐกิจพิเศษ โดยเริ่มจากการพัฒนาด้านการค้าชายแดนและโครงข่ายการคมนาคมขนส่งบริเวณประตูการค้าหลักของประเทศเพื่อรองรับการเชื่อมโยงกระบวนการผลิตและการลงทุนข้ามแดน พัฒนาระบบ National Single Window (NSW) โดยระยะแรกให้ความสำคัญกับด้านชายแดนที่สำคัญ ๖ ด้าน ได้แก่ ปาดังเบซาร์ สะเดา อรัญประเทศ แม่สอด บ้านคลองลึก และบ้านคลองใหญ่

๘. การพัฒนาและส่งเสริมการใช้ประโยชน์จากวิทยาศาสตร์ เทคโนโลยี การวิจัย และพัฒนา และนวัตกรรม

๘.๑ สนับสนุนการเพิ่มค่าใช้จ่ายในการวิจัยและพัฒนาของประเทศเพื่อมุ่งเป้าหมายให้ไม่ต่ำกว่า ๑% ของรายได้ประชาชาติ และมีสัดส่วนรัฐต่อเอกชน ๓๐:๗๐ ตามแผนพัฒนาเศรษฐกิจและสังคมแห่งชาติ เพื่อให้ประเทศมีความสามารถในการแข่งขัน

๘.๒ ส่งเสริมให้โครงการลงทุนขนาดใหญ่ของประเทศ เช่น ด้านพลังงานสะอาด ระบบราง ยานยนต์ไฟฟ้า การจัดการน้ำและขยะ ใช้ประโยชน์จากผลการศึกษาวิจัย และพัฒนาและนวัตกรรมของไทย ตามความเหมาะสม ในกรณีที่เป็นจำเป็นต้องซื้อวัสดุอุปกรณ์หรือเทคโนโลยีจากต่างประเทศ จะให้มีเงื่อนไขการถ่ายทอดเทคโนโลยีเพื่อให้สามารถพึ่งตนเองได้ในอนาคตด้วย

๙. การรักษาความมั่นคงของฐานทรัพยากร และการสร้างสมดุลระหว่างการอนุรักษ์ กับการใช้ประโยชน์อย่างยั่งยืน

๙.๑ ในระยะเฉพาะหน้า เร่งปกป้องและฟื้นฟูพื้นที่อนุรักษ์ ทรัพยากรป่าไม้และสัตว์ป่า โดยให้ความสำคัญในการแก้ไขปัญหาการบุกรุกที่ดินของรัฐ พร้อมส่งเสริมการปลูกไม้มีค่าทางเศรษฐกิจในพื้นที่เอกชน เพื่อลดแรงกดดันในการตัดไม้จากป่าธรรมชาติ

๙.๒ ในระยะต่อไป พัฒนาระบบบริหารจัดการที่ดินและแก้ไขปัญหาการบุกรุกที่ดินของรัฐ โดยยึดแนวพระราชดำริที่ให้ประชาชนสามารถอยู่ร่วมกับป่าได้ เช่น การกำหนดเขตป่าชุมชนให้ชัดเจน

๙.๓ บริหารจัดการทรัพยากรน้ำของประเทศให้เป็นเอกภาพในทุกมิติทั้งเชิงปริมาณและคุณภาพ จัดให้มีแผนบริหารน้ำของประเทศ เพื่อให้การจัดทำแผนงานไม่เกิดความซ้ำซ้อนมีความเชื่อมโยงกันอย่างเป็นระบบ

๙.๔ เร่งรัดการควบคุมมลพิษทางอากาศ ขยะ และน้ำเสีย ที่เกิดจากการผลิตและบริโภค ในพื้นที่ที่สามารถจัดการขยะมูลฝอยด้วยการแปรรูปเป็นพลังงานก็จะสนับสนุนให้ดำเนินการ ส่วนขยะอุตสาหกรรมนั้น จะวางระเบียบมาตรการเป็นพิเศษ โดยกำหนดให้ทั้งในบ่อขยะอุตสาหกรรมที่สร้างขึ้นแบบมีมาตรฐาน และพัฒนาระบบตรวจสอบไม่ให้มีการลักลอบทิ้งขยะติดเชื้อ และใช้มาตรการทางกฎหมายและการบังคับใช้กฎหมายอย่างเด็ดขาด

๑๐. การส่งเสริมการบริหารราชการแผ่นดินที่มีธรรมาภิบาล และการป้องกันปราบปรามการทุจริต และประพฤติมิชอบในภาครัฐ

๑๐.๑ จัดระบบอัตรากำลังและปรับปรุงค่าตอบแทนบุคลากรภาครัฐให้เหมาะสมและเป็นธรรม ยึดหลักการบริหารกิจการบ้านเมืองที่ดี เพื่อสร้างความเชื่อมั่นวางใจในระบบราชการ ลดต้นทุนดำเนินการของภาครัฐกิจเพิ่มศักยภาพในการแข่งขันกับนานาชาติประเทศ การรักษาบุคลากรภาครัฐที่มีประสิทธิภาพไว้ในระบบราชการ โดยจะดำเนินการตั้งแต่ระยะเฉพาะหน้าไปตามลำดับความจำเป็นและตามที่กฎหมายเอื้อให้สามารถดำเนินการได้

๑๐.๒ ในระยะแรก กระจายอำนาจเพื่อให้ประชาชนสามารถเข้าถึงบริหารสาธารณะได้รวดเร็ว ทั้งจะวางมาตรการทางกฎหมาย มิให้เจ้าหน้าที่หลีกเลี่ยง ประวิงเวลา หรือใช้อำนาจโดยมิชอบก่อให้เกิดการทุจริต หรือสร้างความเสียหายแก่ประชาชนโดยเฉพาะนักลงทุน

ส่วนในระยะเฉพาะหน้า จะเน้นการปรับปรุงหน่วยงานให้บริการด้านการทำธุรกิจ การลงทุน และด้านบริการสาธารณะในชีวิตประจำวันเป็นสำคัญ

๑๐.๓ เสริมสร้างระบบคุณธรรมในการแต่งตั้งและโยกย้ายบุคลากรภาครัฐ วางมาตรการป้องกันการแทรกแซงจากนักการเมือง และส่งเสริมให้มีการนำระบบพิทักษ์คุณธรรมมาใช้ในการบริหารงานบุคคลของเจ้าหน้าที่ฝ่ายต่าง ๆ

๑๐.๔ ปรับปรุงและจัดให้มีกฎหมายที่ครอบคลุมการป้องกันและปราบปรามการทุจริต และการมีผลประโยชน์ทับซ้อนในภาครัฐทุกระดับ โดยถือว่าเรื่องนี้เป็นวาระสำคัญเร่งด่วนแห่งชาติ และเป็นเรื่องที่ต้องแทรกอยู่ในการปฏิรูปทุกด้าน

๑๑. การปรับปรุงกฎหมายและกระบวนการยุติธรรม

๑๑.๑ ในระยะเฉพาะหน้า จะเร่งปรับปรุงประมวลกฎหมายหลักของประเทศและกฎหมายอื่น ๆ ที่ล้าสมัย ไม่เป็นธรรม ไม่สอดคล้องกับความตกลงระหว่างประเทศ และเป็นอุปสรรคต่อการบริหารราชการแผ่นดิน โดยจะใช้กลไกของหน่วยงานเดิมที่มีอยู่ และระดมผู้ทรงคุณวุฒิมาเป็นคณะกรรมการที่จะจัดตั้งขึ้นเฉพาะกิจ เป็นผู้เร่งดำเนินการ

๑๑.๒ ในระยะต่อไป จะจัดตั้งองค์กรปฏิรูปกระบวนการยุติธรรมที่ปราศจากการแทรกแซงของรัฐ

นายกรัฐมนตรี แถลงต่อสภานิติบัญญัติแห่งชาติ วันศุกร์ที่ ๑๒ กันยายน ๒๕๕๗

๓.๑.๖ แผนสิทธิมนุษยชนแห่งชาติ ฉบับที่ ๓ (พ.ศ.๒๕๕๗-๒๕๖๑)

เป้าหมาย

เป็นสังคมที่ส่งเสริม สิทธิ เสรีภาพและความเท่าเทียม โดยคำนึงถึงศักดิ์ศรีความเป็นมนุษย์ เพื่อนำไปสู่สังคมสันติสุข ประกอบด้วย

๑. แผนสิทธิมนุษยชนด้านสาธารณสุข เพื่อให้ประชาชนเข้าถึงบริการสาธารณสุข และความเท่าเทียมของคุณภาพการบริการ

๒. แผนสิทธิมนุษยชนด้านการศึกษา เพื่อให้ประชาชนเข้าถึงการศึกษาในเชิงคุณภาพ ตรงตามความต้องการของตลาดแรงงาน พัฒนาคุณภาพของผู้เรียนอย่างแท้จริง

๓. แผนสิทธิมนุษยชนด้านเศรษฐกิจ เพื่อให้ประชาชนได้รับความเท่าเทียมกัน เข้าถึงการประกอบอาชีพและรายได้ที่เพียงพอตามสิทธิ และใช้ทรัพยากรของประเทศให้เกิดประโยชน์สูงสุด ส่งเสริมการออม และประสานเครือข่ายระหว่างประเทศรองรับประชาคมอาเซียน

๔. แผนสิทธิมนุษยชนด้านทรัพยากรธรรมชาติและสิ่งแวดล้อม เพื่อป้องกันปัญหาสิ่งแวดล้อม และการบุกรุกทรัพยากรป่าไม้ของประชาชน

๕. แผนสิทธิมนุษยชนด้านที่อยู่อาศัย เพื่อคุ้มครองสิทธิของประชาชนเกี่ยวกับที่อยู่อาศัย ลดอุปสงค์การอพยพย้ายถิ่น การวางผังเมือง

๖. แผนสิทธิมนุษยชนด้านวัฒนธรรมและศาสนา เพื่อส่งเสริมแนวคิดที่หลากหลายของวัฒนธรรมและการยอมรับ การเสนออย่างสร้างสรรค์ การจัดทำมาตรฐานการกำกับดูแลศาสนา

๗. แผนสิทธิมนุษยชนด้านข้อมูลข่าวสาร เทคโนโลยีสารสนเทศและการสื่อสาร เพื่อส่งเสริมการเข้าถึงข้อมูลข่าวสาร โอกาสในการแข่งขัน และการดูแลตรวจสอบ

๘. แผนสิทธิมนุษยชนด้านการขนส่ง เพื่อให้ประชาชนเข้าถึงการคมนาคมขนส่ง และการบริการขั้นพื้นฐานของรัฐอย่างเท่าเทียม

๙. แผนสิทธิมนุษยชนด้านการเมืองการปกครอง เพื่อให้ประชาชนได้แสดงความคิดเห็นทางการเมืองอย่างมีเสรีภาพ การตรวจสอบการใช้อำนาจอรัฐ การส่งเสริมความรู้ความเข้าใจตามระบอบประชาธิปไตย

๑๐. แผนสิทธิมนุษยชนด้านกระบวนการยุติธรรม เพื่อให้ประชาชนรับรู้ถึงขั้นตอนและการเข้าถึงกระบวนการยุติธรรม การเข้าถึงกฎหมาย

๑๑. แผนสิทธิมนุษยชนด้านความมั่นคงทางสังคม เพื่อสร้างระบบคุ้มครองทางสังคม อาทิ เด็ก สตรี คนพิการ คนไร้ถิ่น แรงงานนอกระบบ

๒๒. แผนสิทธิมนุษยชนของกลุ่มผู้ต้องหา/ผู้ต้องขัง เพื่อมุ่งเน้นการแก้ไขปัญหา อาทิ การรุมทำร้ายขณะนำตัวไปทำแผน สภาพแวดล้อมห้องขัง การจัดให้มีทนายความ

๒๓. แผนสิทธิมนุษยชนของกลุ่มผู้พ้นโทษ เพื่อส่งเสริมให้มีความรู้ ช่วยเหลือ และฟื้นฟูสภาพจิตใจไม่ให้วนกลับไปกระทำผิดอีก

๒๔. แผนสิทธิมนุษยชนของกลุ่มผู้ต้องหาคดียาเสพติดติดตามพระราชบัญญัติฟื้นฟูสมรรถภาพผู้ติดยาเสพติด พ.ศ.๒๕๔๕ / กลุ่มผู้ติดยาเสพติดและผู้ผ่านการบำบัดฟื้นฟูสมรรถภาพผู้ติดยาเสพติด เพื่อมุ่งเน้นในการฝึกอาชีพ ระบบการสงเคราะห์ ระบบการติดตาม

๒๕. แผนสิทธิมนุษยชนของกลุ่มเหยื่อและผู้เสียหาย เพื่อให้เหยื่อและผู้เสียหายเข้าถึงกระบวนการยุติธรรม พัฒนากลไกในการช่วยเหลือคุ้มครอง และชดเชยค่าเสียหาย

๒๖. แผนสิทธิมนุษยชนของกลุ่มผู้ติดเชื้อเอชไอวี/เอดส์ เพื่อส่งเสริมความเข้าใจในผู้ติดเชื้อลดการเลือกปฏิบัติ และสร้างเอกภาพในการให้บริการในด้านต่าง ๆ

๒๗. แผนสิทธิมนุษยชนของกลุ่มผู้ใช้แรงงาน เพื่อคุ้มครองผู้ใช้แรงงาน ส่งเสริมและพัฒนา ระบบแรงงานสัมพันธ์ รวมทั้งการประกันสังคม

๒๘. แผนสิทธิมนุษยชนของกลุ่มคนจน/ผู้ได้รับผลกระทบจากการพัฒนา เพื่อให้คนจนได้รับการแก้ไขปัญหาด้านที่อยู่อาศัย อาชีพ การแก้ปัญหาเชิงโครงสร้างขั้นพื้นฐานของความไม่เท่าเทียม

๒๙. แผนสิทธิมนุษยชนของกลุ่มเกษตรกร เพื่อให้เกษตรกรเข้าถึงทรัพยากรที่ดิน ส่งเสริมการรวมกลุ่ม พัฒนาศักยภาพเกษตรกร

๒๐. แผนสิทธิมนุษยชนของกลุ่มผู้สูงอายุ เพื่อเพิ่มศักยภาพของผู้สูงอายุ ให้เข้าถึงการสวัสดิการและการสงเคราะห์ การเตรียมความพร้อมในการเข้าสู่สังคมผู้สูงอายุ

๒๑. แผนสิทธิมนุษยชนของกลุ่มเด็กและเยาวชน เพื่อส่งเสริมให้เด็กและเยาวชนตระหนักถึงหน้าที่พลเมือง การได้รับความคุ้มครองสิทธิในด้านต่าง ๆ

๒๒. แผนสิทธิมนุษยชนของกลุ่มสตรี เพื่อส่งเสริมบทบาทของสตรี ระบบกลไกในการช่วยเหลือในด้านต่าง ๆ การปรับเปลี่ยนทัศนคติต่อปัญหาการใช้ความรุนแรงในครอบครัว

๒๓. แผนสิทธิมนุษยชนของกลุ่มคนพิการ เพื่อส่งเสริมคุณภาพชีวิตของคนพิการ พัฒนาศักยภาพของคนพิการ และสร้างระบบการบริการในด้านต่าง ๆ

๒๔. แผนสิทธิมนุษยชนของกลุ่มผู้ไร้รัฐ ชาติพันธุ์ และกลุ่มผู้แสวงหาที่พักพิงหรือหนีภัยการสู้รบ เพื่อให้มีการส่งเสริมและคุ้มครองตามหลักปฏิญญาสากลว่าด้วยสิทธิมนุษยชน ข้อ ๗ ทุกคนเสมอกันตามกฎหมายและมีสิทธิที่จะได้รับความคุ้มครองของกฎหมายเท่าเทียมกันโดยปราศจากการเลือกปฏิบัติใด ๆ

๒๕. แผนสิทธิมนุษยชนของกลุ่มผู้ที่ได้รับผลกระทบจากสถานการณ์ความรุนแรง เพื่อสร้างหลักประกันว่าทุกฝ่ายจะได้รับความยุติธรรม

๒๖. แผนสิทธิมนุษยชนของกลุ่มความหลากหลายทางเพศ/อัตลักษณ์ทางเพศ เพื่อคุ้มครองและรับรองสิทธิในสังคม อาทิ การใช้ชีวิตคู่ ทรัพย์สินร่วม คำนำหน้านาม การเคารพศักดิ์ศรี

๓.๑.๗ ยุทธศาสตร์การพัฒนาของกลุ่มจังหวัด (ภาคเหนือตอนล่าง ๑ ประกอบด้วย พิษณุโลก เพชรบูรณ์ ตาก สุโขทัย อุตรดิตถ์)

วิสัยทัศน์ “ศูนย์กลางการบริการสี่แยกอินโดจีน”

พันธกิจ

- ๑) ยกระดับรายได้และกระจายรายได้ ควบคู่กับการสร้างสังคมที่มีคุณภาพอย่างยั่งยืน
- ๒) พัฒนาฐานการผลิตและบริการให้เข้มแข็งและมีเสถียรภาพบนพื้นฐานการพัฒนาผลิตภาพและการสร้างสรรค์
- ๓) สร้างความเชื่อมโยงด้านเศรษฐกิจและสังคมกับกลุ่มประเทศเพื่อนบ้าน

ประเด็นยุทธศาสตร์

- ๑) พัฒนากระบวนการผลิต การบริหารจัดการ การตลาดสินค้าเกษตรและสินค้าชุมชน
- ๒) พัฒนาโครงข่ายการค้า การลงทุน การบริการ เครือข่ายคมนาคมขนส่งสี่แยกอินโดจีน และอาเซียน
- ๓) พัฒนาการท่องเที่ยวเชิงนิเวศ ประวัติศาสตร์ วัฒนธรรม กีฬาและสุขภาพ
- ๔) บริหารจัดการทรัพยากรธรรมชาติและสิ่งแวดล้อมอย่างยั่งยืน

เป้าประสงค์

- ๑) ผลผลิตการเกษตรมีคุณภาพ ปลอดภัยได้มาตรฐาน และมีมูลค่าเพิ่มที่ยั่งยืน
- ๒) เชื่อมโยงเส้นทางคมนาคมในกลุ่มจังหวัด ภูมิภาคและต่างประเทศ เพื่อใช้ศักยภาพแหล่งที่ตั้งและความพร้อมของโครงสร้างพื้นฐานเชื่อมโยงกับเศรษฐกิจประเทศเพื่อนบ้าน
- ๓) พัฒนาการค้าการลงทุนและความร่วมมือชายแดนไทย - พม่า / ไทย - ลาว
- ๔) อนุรักษ์ ป่าไม้และพัฒนากท่องเที่ยวเชิงวัฒนธรรม เชิงนิเวศ ประวัติศาสตร์ กีฬาและสุขภาพ
- ๕) บริหารจัดการทรัพยากรธรรมชาติและสิ่งแวดล้อมอย่างยั่งยืน

ตัวชี้วัด/ค่าเป้าหมาย

- ๑) จำนวนกลุ่มวิสาหกิจชุมชนที่ได้รับการถ่ายทอดความรู้
- ๒) จำนวนกลุ่มผู้ผลิตสินค้าเกษตรปลอดภัยเพิ่มขึ้น
- ๓) จำนวนผลิตภัณฑ์ชุมชนที่ได้รับมาตรฐาน
- ๔) เส้นทางเชื่อมโยง E-W-E-C ที่ได้รับการพัฒนาเพิ่มขึ้น
- ๕) จำนวนเครือข่ายการค้าการลงทุนที่เชื่อมโยงกับกลุ่มประเทศอินโดจีน และประเทศสมาชิกอาเซียน
- ๖) มูลค่าการค้าชายแดนเพิ่มขึ้น
- ๗) จำนวนนักท่องเที่ยวเพิ่มขึ้น
- ๘) รายได้จากท่องเที่ยวเพิ่มขึ้น
- ๙) จำนวนแหล่งท่องเที่ยวได้รับการอนุรักษ์ ป่าไม้
- ๑๐) จำนวนหมู่บ้านและชุมชนที่เข้ามามีส่วนร่วมในการอนุรักษ์และจัดการทรัพยากรธรรมชาติและสิ่งแวดล้อม
- ๑๑) จำนวนหมู่บ้าน/ชุมชน ที่ได้รับการพัฒนาองค์ความรู้ในการอนุรักษ์และฟื้นฟูทรัพยากรธรรมชาติ
- ๑๒) จำนวนเครือข่ายหมู่บ้าน/ที่มีการอนุรักษ์และฟื้นฟูทรัพยากรธรรมชาติอย่างยั่งยืน

กลยุทธ์

- ๑) พัฒนาและส่งเสริมกระบวนการผลิต การปรับปรุงคุณภาพ การแปรรูปและการบรรจุภัณฑ์โดยใช้ เทคโนโลยีที่เหมาะสม
- ๒) พัฒนาการคมนาคมและระบบ logistics
- ๓) พัฒนาและส่งเสริมการค้า การตลาด ทั้งภายในและต่างประเทศ
- ๔) ส่งเสริมการเตรียมความพร้อมรองรับประชาคมเศรษฐกิจอาเซียน (AEC)
- ๕) เสริมสร้างสมรรถนะผู้ประกอบการและการลงทุน
- ๖) ส่งเสริม พัฒนา และอนุรักษ์การท่องเที่ยว
- ๗) ส่งเสริมการตลาดเพื่อการท่องเที่ยว
- ๘) ส่งเสริมและพัฒนาองค์ความรู้เพื่อการท่องเที่ยวและบริการ
- ๙) พัฒนาสิ่งอำนวยความสะดวกเพื่อส่งเสริมการท่องเที่ยว
- ๑๐) ส่งเสริมการใช้ทรัพยากรธรรมชาติและสิ่งแวดล้อมเป็นฐานการผลิต/การค้า/การบริการอย่างมีคุณภาพและคุ้มค่า
- ๑๑) ส่งเสริมการใช้องค์ความรู้และภูมิปัญญาท้องถิ่น มีส่วนร่วมในการบริหารจัดการ
- ๑๒) พัฒนาประสิทธิภาพการบริหารจัดการอย่างเป็นระบบ

ที่มา: สำนักงานจังหวัดเพชรบูรณ์ (พ.ศ.๒๕๕๗)

๓.๑.๘ ยุทธศาสตร์การพัฒนาของจังหวัดเพชรบูรณ์

วิสัยทัศน์ “ดินแดนแห่งความสุขของคนอยู่และผู้มาเยือน” (จังหวัดเพชรบูรณ์จะมุ่งส่งเสริมการเกษตรปลอดภัย ส่งเสริมการท่องเที่ยวเชิงนิเวศที่ใช้ศักยภาพทางธรรมชาติและวัฒนธรรมที่เป็นจุดเด่น พร้อมกับการพัฒนายกระดับคุณภาพชีวิตของประชาชนและสังคมอย่างยั่งยืน เพื่อให้ไปสู่การเป็นเมืองแห่งความสุขของคนอยู่และผู้มาเยือน)

เป้าประสงค์รวม

- ๑) เศรษฐกิจของจังหวัดมีการขยายตัวในอัตราที่เหมาะสมอย่างยั่งยืน
- ๒) ประชาชนมีคุณภาพชีวิตที่ดี มีความมั่นคง ควบคู่กับคุณธรรมและจริยธรรม และการดำรงชีวิตตามแนวทางเศรษฐกิจพอเพียง
- ๓) สังคมและชุมชนมีความเข้มแข็ง อยู่เย็นเป็นสุข ความเหลื่อมล้ำลดลง
- ๔) ทรัพยากรธรรมชาติและสิ่งแวดล้อม ได้รับการดูแล คุ้มค่าและมีใช้ประโยชน์อย่างยั่งยืน

ยุทธศาสตร์ที่ ๑ การส่งเสริมเกษตรปลอดภัย การเพิ่มประสิทธิภาพการผลิต และสร้างมูลค่าเพิ่ม

กลยุทธ์

- ๑) ส่งเสริม/พัฒนากระบวนการผลิตสินค้าเกษตรปลอดภัย
- ๒) พัฒนาแหล่งน้ำ/โครงสร้างพื้นฐานเพื่อการเกษตร
- ๓) ส่งเสริม/พัฒนาภาคอุตสาหกรรมเกษตรและการแปรรูปสินค้าเกษตรปลอดภัย
- ๔) ส่งเสริม/เพิ่มช่องทางการตลาดสินค้าเกษตรปลอดภัย
- ๕) ส่งเสริมการวิจัยและพัฒนา (R&D) การบริหารจัดการองค์ความรู้อย่างเป็นระบบ

ยุทธศาสตร์ที่ ๒ ส่งเสริมและพัฒนาการท่องเที่ยว

กลยุทธ์

- ๑) พัฒนาระบบบริหารจัดการ และปัจจัยพื้นฐานด้านการท่องเที่ยว
- ๒) สร้าง พื้นฟู พัฒนาแหล่งท่องเที่ยวทางธรรมชาติและหลากหลายทางวัฒนธรรม เพื่อใช้เป็นจุดขายของการท่องเที่ยว
- ๓) พัฒนาศักยภาพบุคลากรที่เกี่ยวข้องกับการท่องเที่ยว
- ๔) ส่งเสริมการประชาสัมพันธ์และการตลาดเชิงรุก สร้างเครือข่ายความร่วมมือด้านการท่องเที่ยวจากทุกภาคส่วนทั้งในและต่างประเทศ
- ๕) ส่งเสริมและยกระดับผลิตภัณฑ์ OTOP และเกษตรให้เชื่อมโยงการท่องเที่ยว เพื่อเพิ่มมูลค่าสินค้า

ยุทธศาสตร์ที่ ๓ การพัฒนาคุณภาพชีวิต และเสริมสร้างความมั่นคงของคนและชุมชน

กลยุทธ์

- ๑) พัฒนาและยกระดับคุณภาพชีวิตด้านโครงสร้างพื้นฐาน การศึกษา การสาธารณสุขและการบริการภาครัฐแก่ประชาชน
- ๒) พัฒนาหมู่บ้าน/ชุมชน ให้สามารถพึ่งพาตนเองได้โดยการสร้างอาชีพ เพื่อเพิ่มรายได้ และเสริมสร้างกระบวนการมีส่วนร่วม/จิตสำนึก ตามแนวปรัชญาเศรษฐกิจพอเพียงเพื่อลดรายจ่าย
- ๓) เสริมสร้างความมั่นคง ความปลอดภัยในชีวิตและทรัพย์สินของประชาชน

ยุทธศาสตร์ที่ ๔ การบริหารจัดการทรัพยากรธรรมชาติและสิ่งแวดล้อมอย่างยั่งยืน

กลยุทธ์

- ๑) เพิ่มประสิทธิภาพบริหารจัดการ อนุรักษ์ พื้นฟูทรัพยากรธรรมชาติและสิ่งแวดล้อม
- ๒) เพิ่มประสิทธิภาพในการป้องกันและแก้ไขปัญหาภัยพิบัติธรรมชาติ
- ๓) การจัดการองค์ความรู้ และการสร้างกระบวนการมีส่วนร่วมด้านการอนุรักษ์ และใช้ประโยชน์จากทรัพยากรธรรมชาติและสิ่งแวดล้อมอย่างยั่งยืน
- ๔) ส่งเสริม พัฒนาการใช้ทรัพยากรธรรมชาติและสิ่งเหลือใช้ เพื่อความมั่นคงทางพลังงาน และเป็นมิตรกับสิ่งแวดล้อม

ยุทธศาสตร์ที่ ๕ เสริมสร้างขีดความสามารถในการแข่งขัน และเพิ่มประสิทธิภาพการบริหารจัดการ

กลยุทธ์

- ๑) พัฒนาขีดความสามารถในการแข่งขัน โดยการพัฒนาศักยภาพ การผลิต แรงงาน การบริหารจัดการเทคโนโลยีและนวัตกรรม
- ๒) เพิ่มและพัฒนาประสิทธิภาพการคมนาคมขนส่งและระบบโลจิสติกส์
- ๓) พัฒนาตลาดสินค้าเกษตรและยกระดับมาตรฐานสินค้า

ที่มา: สำนักงานจังหวัดเพชรบูรณ์ (พ.ศ.๒๕๕๗)

๓.๑.๙ ยุทธศาสตร์การพัฒนาขององค์กรปกครองส่วนท้องถิ่นในเขตจังหวัดเพชรบูรณ์

วิสัยทัศน์ “ท้องถิ่นทันสมัย เกษตรปลอดภัย ใส่ใจคุณภาพชีวิต เศรษฐกิจมั่นคง พัฒนาการท่องเที่ยวและแหล่งน้ำ ล้ำเลิศวัฒนธรรม อนุรักษ์ธรรมชาติและสิ่งแวดล้อม ”

ยุทธศาสตร์การพัฒนา ประกอบด้วย

ยุทธศาสตร์ที่ ๑ การพัฒนาด้านโครงสร้างพื้นฐาน

ยุทธศาสตร์ที่ ๒ การพัฒนาด้านเศรษฐกิจและการเกษตร

ยุทธศาสตร์ที่ ๓ การพัฒนาด้านการท่องเที่ยว

ยุทธศาสตร์ที่ ๔ การพัฒนาด้านธรรมชาติและสิ่งแวดล้อม

ยุทธศาสตร์ที่ ๕ การพัฒนาด้านการส่งเสริมการศึกษา ศาสนา วัฒนธรรม ประเพณี การกีฬา และคุณภาพชีวิต

ยุทธศาสตร์ที่ ๖ การพัฒนาด้านการพัฒนาการเมือง และการบริหารจัดการบ้านเมืองที่ดี

ที่มา: กรอบยุทธศาสตร์การพัฒนาขององค์กรปกครองส่วนท้องถิ่นในเขตจังหวัดเพชรบูรณ์ (พ.ศ.๒๕๕๙-๒๕๖๓)

๓.๑.๑๐ นโยบายของนายกองค์การบริหารส่วนจังหวัดเพชรบูรณ์ ประกอบด้วย

นโยบายการบริหาร

ให้ความสำคัญกับการประสานงานเป็นหลัก โดยอาศัยเครือข่ายการพัฒนาจากทุกภาคส่วน เพื่อให้บริการสาธารณะแก่ประชาชนทุกพื้นที่ และเน้นการมีส่วนร่วมของประชาชนเป็นสำคัญ โดยมีแนวทาง ดังนี้

๑) ประสานการพัฒนาภิสมาคมสภาองค์กรบริหารส่วนจังหวัด องค์กรปกครองส่วนท้องถิ่น กำนัน ผู้ใหญ่บ้าน ส่วนราชการ ตลอดจนองค์กรภาครัฐ ภาคเอกชน กลุ่มองค์กรต่างๆ เพื่อรับทราบข้อมูลปัญหา และความต้องการของประชาชน อีกทั้งให้ความสำคัญกับการทำงานร่วมกัน เพื่อให้เกิดผลในการปฏิบัติงาน อย่างเป็นรูปธรรม

๒) เปิดโอกาสให้ประชาชนมีส่วนร่วม เพื่อความโปร่งใส สามารถตรวจสอบได้ โดยให้ประชาชน แจ้งปัญหาความเดือดร้อนและความต้องการ ผ่านทางเว็บไซต์ขององค์การบริหารส่วนจังหวัดเพชรบูรณ์ (www.phetchabunpao.go.th) ตู้อป.ณ.๓๓๓ และประชาชนสามารถรับรู้ข้อมูลข่าวสารของทางราชการได้ทาง หอกระจายข่าว รวมทั้งมีการรายงานผลการดำเนินงาน เพื่อเผยแพร่ให้หน่วยงานราชการ พี่น้องประชาชน ได้รับทราบและส่งเสริมให้ประชาชนเข้ามามีส่วนร่วมในการติดตามประเมินผลการดำเนินงานมากขึ้น

นโยบายการพัฒนา ได้กำหนดนโยบายการพัฒนาออกเป็น ๕ ด้าน ประกอบด้วย

๑) ด้านการพัฒนาโครงสร้างพื้นฐาน จังหวัดเพชรบูรณ์พี่น้องประชาชนส่วนใหญ่ประกอบ อาชีพเกษตรกรรม จึงให้ความสำคัญกับการพัฒนาแหล่งน้ำและเส้นทางคมนาคม ซึ่งถือเป็นปัจจัยสำคัญ

ในการประกอบอาชีพเกษตรกรรมและเพื่ออำนวยความสะดวกในการขนส่งผลผลิตทางการเกษตร การพัฒนา ด้านสาธารณสุขโรค สาธารณูปการเพื่อรองรับการขยายตัวของจังหวัดเพชรบูรณ์ในอนาคต โดยมีแนวทาง ดังนี้

๑.๑) ก่อสร้างและปรับปรุงแหล่งน้ำเพื่อการเกษตร น้ำเพื่อการอุปโภคและบริโภค การแก้ไขปัญหาภัยแล้งและปัญหาน้ำท่วม เช่น ก่อสร้างฝาย ขุดลอกคลอง ขุดสระน้ำ เป็นต้น

๑.๒) ก่อสร้างและปรับปรุงเส้นทางคมนาคม เพื่อขนส่งผลผลิตทางการเกษตร ได้รวดเร็วยิ่งขึ้นและเพื่อให้การสัญจรไป – มาของประชาชนมีความสะดวกรวดเร็วและได้รับความปลอดภัย ในชีวิตและทรัพย์สิน

๑.๓) สนับสนุนให้มีระบบสาธารณสุขโรค สาธารณูปการ เช่น ไฟฟ้า ประปา เพื่อให้บริการ แก่ประชาชนมากขึ้น

๒) ด้านการส่งเสริมการศึกษา ศาสนา วัฒนธรรม ประเพณี การกีฬา และพัฒนาคุณภาพชีวิต

๒.๑) ส่งเสริมการศึกษาทุกระดับในเขตจังหวัดเพชรบูรณ์ โดยให้การสนับสนุนเกี่ยวกับวัสดุอุปกรณ์ สื่อการเรียนการสอน การพัฒนาบุคลากรทางการศึกษา เพื่อให้มีความรู้ความสามารถอันจะส่งผลให้คุณภาพการศึกษามีระดับการพัฒนาที่ดีขึ้น

๒.๒) ส่งเสริมด้านศาสนา สืบสานประเพณีอันดีงาม และอนุรักษ์วัฒนธรรมวิถีชีวิต ประเพณีท้องถิ่นและภูมิปัญญาท้องถิ่น เช่น ส่งเสริมกิจกรรมทางศาสนา สนับสนุนกิจกรรมประเพณีของท้องถิ่น

๒.๓) ส่งเสริมด้านการกีฬา ทั้งในระดับชุมชนและจังหวัด โดยให้การสนับสนุนเกี่ยวกับวัสดุอุปกรณ์ งบประมาณ เพื่อเป็นการส่งเสริมสุขภาพอนามัยให้กับเด็ก เยาวชน และประชาชนโดยทั่วไป

๒.๔) ส่งเสริมการพัฒนาคุณภาพชีวิตให้แก่ประชาชน เช่น การป้องกันและแก้ไขปัญหาเสพติด การป้องกันและควบคุมโรคต่างๆ อาทิเช่น ไข้เลือดออก ไข้หวัดนก เป็นต้น

๓) ด้านการพัฒนาเศรษฐกิจและการท่องเที่ยว ให้ความสำคัญกับเศรษฐกิจชุมชน การส่งเสริมอาชีพของกลุ่มต่าง ๆ ประกอบกับจังหวัดเพชรบูรณ์ มีแหล่งท่องเที่ยวหลากหลาย จึงกำหนดให้มีการดำเนินการในด้านการบูรณะซ่อมแซม ตลอดจนการอนุรักษ์และฟื้นฟูแหล่งท่องเที่ยว ทั้งนี้เพื่อให้เกิดการสร้างงานในชุมชน อันจะส่งผลดีต่อเศรษฐกิจของชุมชน และเศรษฐกิจโดยรวมของจังหวัด โดยมีแนวทางการพัฒนา ดังนี้

๓.๑) ส่งเสริมอาชีพแก่ประชาชนในเขตจังหวัดเพชรบูรณ์ เช่น การฝึกอบรมให้ความรู้เพิ่มทักษะในการประกอบอาชีพ

๓.๒) สนับสนุนวัสดุอุปกรณ์ในการประกอบอาชีพ

๓.๓) ปรับปรุงและพัฒนาแหล่งท่องเที่ยวเดิมและแหล่งท่องเที่ยวใหม่ โดยก่อสร้างและปรับปรุงเส้นทาง ปรับปรุงภูมิทัศน์ รวมทั้งการให้ความรู้แก่ประชาชนในการให้บริการแก่นักท่องเที่ยว

๔) ด้านการอนุรักษ์ฟื้นฟูทรัพยากรธรรมชาติและสิ่งแวดล้อม ปัจจุบันทรัพยากรธรรมชาติและสิ่งแวดล้อมถูกทำลาย ทั้งที่เกิดจากธรรมชาติ และการกระทำของมนุษย์ ทำให้สภาพแวดล้อมมีความเปลี่ยนแปลง ซึ่งนับวันจะทวีความรุนแรงมากขึ้นโดยเฉพาะอย่างยิ่งที่ส่งผลกระทบต่อประชาชนในวงกว้าง มีแนวทางการพัฒนา ดังนี้

๔.๑) ส่งเสริมและสนับสนุนกิจกรรมการอนุรักษ์ฟื้นฟูทรัพยากรธรรมชาติและสิ่งแวดล้อม โดยร่วมกับองค์กร ชุมชนและกลุ่มต่างๆ

๔.๒) ส่งเสริมและสนับสนุนการปลูกจิตสำนึกและมีส่วนร่วมในการอนุรักษ์และฟื้นฟูทรัพยากรธรรมชาติและสิ่งแวดล้อม เช่น กิจกรรมการรณรงค์ด้านสิ่งแวดล้อม การให้ความรู้แก่เยาวชน นักเรียน นักศึกษา และประชาชนทั่วไป

๕) ด้านการพัฒนาการเมืองและการบริหาร มีแนวทางการพัฒนา ดังนี้

๕.๑) ส่งเสริมและสนับสนุนผู้นำชุมชน ผู้นำองค์กรปกครองส่วนท้องถิ่นให้มีความรู้ความเข้าใจในบทบาทหน้าที่ ระเบียบกฎหมายที่เกี่ยวข้องกับการพัฒนาท้องถิ่น

๕.๒) ส่งเสริมและสนับสนุนให้ประชาชนได้รับรู้ข้อมูลข่าวสาร และมีส่วนร่วมในการพัฒนาท้องถิ่น

๕.๓) ปรับปรุงระบบการปฏิบัติงานของบุคลากรภายในองค์การบริหารส่วนจังหวัดเพชรบูรณ์ เพื่อให้สามารถแก้ไขปัญหาความเดือดร้อนและตอบสนองต่อความต้องการของประชาชน ได้อย่างรวดเร็ว และมีประสิทธิภาพมากขึ้น

๕.๔) ส่งเสริมและสนับสนุนการพัฒนาบุคลากรขององค์การบริหารส่วนจังหวัดเพชรบูรณ์ ทุกระดับ ให้ได้รับการศึกษาอบรม เพิ่มพูนความรู้และทักษะ และต้องนำมาประยุกต์ใช้ในการปฏิบัติงาน ให้มีประสิทธิภาพ จัดหาเครื่องมือเครื่องใช้ในการปฏิบัติงานให้เพียงพอและทันสมัย จัดระบบข้อมูลสารสนเทศ เพื่อให้การปฏิบัติงานราชการมีความสะดวกรวดเร็ว และสามารถบริการประชาชนได้รวดเร็วยิ่งขึ้น

๓.๑.๑๑ การใช้ผังเมืองรวมหรือผังเมืองเฉพาะในการกำหนดแนวทางการพัฒนา ผังอนุภาคและผังยุทธศาสตร์การพัฒนาพื้นที่เฉพาะด้าน (ตาก พิษณุโลก เพชรบูรณ์ สุโขทัย อุตรดิตถ์)

๑) ผังอนุภาคการพัฒนาพื้นที่โดยรวม เป็นการจัดทำโดยให้มีความเชื่อมโยงกับวิสัยทัศน์ วัตถุประสงค์ ยุทธศาสตร์ และเป้าหมายการพัฒนาอนุภาค รวมถึงมีความสอดคล้องกับผังแนวคิดเรื่องการพัฒนาเป็นพื้นที่อนุภาคบริการสีเขียวอินโดจีน การใช้ประโยชน์ที่ดิน ระบบชุมชนและการตั้งถิ่นฐาน ระบบคมนาคมขนส่ง และโครงสร้างพื้นฐาน รวมทั้งการท่องเที่ยว ได้กำหนดแผนผังแนวคิดทางเลือกเป็น ๒ แนวคิด ประกอบด้วย แนวคิดพัฒนาเมืองหลัก ๒ ศูนย์กลาง และแนวคิดพัฒนาเมืองหลายศูนย์กลาง เพื่อเป็นการลดความเจริญที่กระจุกตัวอยู่ในเฉพาะเมืองใหญ่ ให้กระจายความเจริญของแต่ละเมืองภายในพื้นที่อนุภาค ลดความเหลื่อมล้ำในด้านโครงสร้างพื้นฐาน ระบบเศรษฐกิจ และการจ้างงาน รวมถึงมีนโยบายที่เสริมสร้างความสมดุลระหว่างลำดับศักดิ์ของเมืองในลำดับต่าง ๆ ซึ่งการพัฒนาเมืองหลายศูนย์กลางมีแนวคิดการพัฒนาคลุ่มเมืองต่าง ๆ ของแต่ละจังหวัดที่มีเป้าหมายชัดเจนใช้เป็นกรอบแนวทางให้แต่ละจังหวัดมีบทบาทและแนวทางในอนาคต ดังนี้

๑.๑) จังหวัดตากและแม่สอด มีบทบาทเป็นศูนย์กลางการผลิตอุตสาหกรรม การค้าชายแดน และการเกษตร

๑.๒) จังหวัดพิษณุโลกและวังทอง มีบทบาทเป็นศูนย์กลางของการบริการ การขนส่ง การศึกษาและเศรษฐกิจ

๑.๓) จังหวัดสุโขทัยและบ้านด่านลานหอย มีบทบาทเป็นเมืองบริการท่องเที่ยวเชิงประวัติศาสตร์

๑.๔) จังหวัดเพชรบูรณ์และหล่มสัก มีบทบาทเป็นศูนย์กลางการท่องเที่ยวเชิงนิเวศ และการเกษตร

๑.๕) จังหวัดอุตรดิตถ์และภูคู้ มีบทบาทเป็นศูนย์กลางการเกษตรผลไม้และการค้าชายแดน

๒) เป้าหมายด้านการขยายตัวทางเศรษฐกิจระดับอนุภาค

การกำหนดเป้าหมายทางเศรษฐกิจของอนุภาค ได้จากการวิเคราะห์ความได้เปรียบของสาขาการผลิตของพื้นที่ (Location Quotient) และความสามารถในการแข่งขัน (Shift Share Analysis)

๒.๑) จังหวัดตาก มีความได้เปรียบในด้านการผลิตอุตสาหกรรมและสาขาการขนส่งชายปลีก และการซ่อมแซม จังหวัดตากมีความสามารถในการผลิตอุตสาหกรรม ซึ่งโรงงานอุตสาหกรรมกระจายทั่วทุกอำเภอ

๒.๒) จังหวัดพิษณุโลก มีความได้เปรียบในด้านการเกษตรเป็นหลัก รวมทั้งเป็นฐานการผลิตอุตสาหกรรมทางการเกษตร นอกจากนี้ควรมีการพัฒนาการบริการทางด้านการค้าปลีกและค้าส่งเพื่อรองรับการขยายตัวของชุมชนเมืองในอนาคต เนื่องจากมีเส้นทางการคมนาคมเชื่อมโยงกับจังหวัดข้างเคียง

๒.๓) จังหวัดสุโขทัย มีความได้เปรียบในด้านการเกษตรเช่นเดียวกับพิษณุโลก แต่ควรปรับเปลี่ยนเป็นสาขาการบริการ เป็นเมืองบริการท่องเที่ยวเชิงประวัติศาสตร์ เนื่องจากจังหวัดสุโขทัยมีสถานที่ท่องเที่ยวเชิงประวัติศาสตร์ที่มีชื่อเสียงระดับประเทศหลายแห่ง

๒.๔) จังหวัดเพชรบูรณ์ จังหวัดเพชรบูรณ์ มีความได้เปรียบในด้านการเกษตร สาขาเกษตรกรรม การล่าสัตว์ การป่าไม้ การทำเหมืองแร่และเหมืองหิน จึงเป็นสาขาที่ได้เปรียบจังหวัดอื่น ๆ ส่วนด้านการขนส่งชายปลีกก็เป็นฐานการผลิตที่สำคัญ ที่รองรับการขยายตัวของชุมชนและการท่องเที่ยว ซึ่งอำเภอที่มีบทบาทสำคัญในด้านการท่องเที่ยว คือ อำเภอเมืองและอำเภอเขาค้อ ซึ่งมีสถานที่ท่องเที่ยวที่สำคัญหลายแห่งที่มีชื่อเสียงระดับประเทศ

๒.๕) จังหวัดอุตรดิตถ์และภูคู้ มีความได้เปรียบในด้านการเกษตร ที่สำคัญอีกจังหวัดหนึ่งพืชเศรษฐกิจที่สำคัญ คือ ข้าว ข้าวโพดเลี้ยงสัตว์ ในอนาคตควรปรับเปลี่ยนบทบาทให้เป็นจังหวัดรองรับการเจริญเติบโตทางด้านอุตสาหกรรม

๓) เป้าหมายความต้องการการใช้พื้นที่

พื้นที่กลุ่มอนุภาคจังหวัดตาก พิษณุโลก เพชรบูรณ์ สุโขทัย และอุตรดิตถ์ มีจุดแข็งทางด้านสภาพพื้นที่ โดยมีจุดเด่นด้านที่ตั้ง เป็นจุดที่เรียกว่า สี่แยกอินโดจีน อยู่ในแนวเส้นทางเศรษฐกิจสายตะวันออก – ตะวันตก (East – West Economic Corridor) สามารถเชื่อมโยงกับประเทศในอนุภาคน้ำโขงตอนบน ประกอบด้วย พม่า ลาว จีนตอนใต้ และต่อเนื่องไปยังกลุ่มประเทศในเอเชียใต้ ซึ่งแนวทางในการกำหนดเป้าหมายความต้องการการใช้พื้นที่ในกลุ่มอนุภาค จะเน้นการพัฒนาและควบคุมการใช้พื้นที่ให้เหมาะสมกับสภาพพื้นที่และทรัพยากรที่มีอยู่อย่างจำกัดให้เกิดประสิทธิภาพอย่างยั่งยืน ไม่ให้เกิดความขัดแย้งทางด้านการใช้ประโยชน์ที่ดิน แต่ละประเภทและรักษาสภาพแวดล้อม ดังนี้

๓.๑) มุ่งเน้นให้เมืองมีการเติบโตในพื้นที่ที่มีระบบสาธารณูปการที่พร้อมโดยคงขนาดพื้นที่ชุมชนเมืองภายในพื้นที่เทศบาล

๓.๒) ขยายพื้นที่อุตสาหกรรมในพื้นที่ที่เหมาะสม รองรับการขยายตัวอันเนื่องมาจากการพัฒนาพื้นที่ East – West Corridor

๓.๓) พัฒนาพื้นที่เกษตรกรรม เพื่อเน้นคุณภาพและการปรับปรุงโครงสร้างการผลิต โดยมุ่งพัฒนาเกษตรกรรมที่มีมูลค่าสูง มีผลิตภาพสูง ใช้เทคนิคสูง เพื่อให้เกิดกระบวนการเป็นมิตรกับสิ่งแวดล้อมมากขึ้น

๓.๔) คงพื้นที่ป่าไม้ และการป้องกันไว้ไม่น้อยกว่าพื้นที่ป่าไม้ในปัจจุบัน ซึ่งมีพื้นที่ป่า ๔๗.๕๘ ของพื้นที่อนุภาค พื้นฟูป่าเสริมโทรม และพื้นที่ป่ากร้างมาพัฒนาให้เป็นป่าชุมชนหรือป่าเศรษฐกิจที่ชุมชนสามารถใช้ประโยชน์จากพื้นที่ได้

๓.๕) เพิ่มพื้นที่แหล่งน้ำ เพื่อเพิ่มปริมาณน้ำสำหรับรองรับการขยายตัวทางเศรษฐกิจ และพัฒนาเพื่อให้ใช้ประโยชน์ด้านอื่น ๆ เช่น การผลิตกระแสไฟฟ้า การป้องกันน้ำท่วม แหล่งนันทนาการ เป็นต้น

๔) ฝั่งยุทธศาสตร์การท่องเที่ยว

หลักการวางฝั่งยุทธศาสตร์การท่องเที่ยว มีความจำเป็นให้มีความสอดคล้องกับวิสัยทัศน์ วัตถุประสงค์ ยุทธศาสตร์ และเป้าหมายการพัฒนาอนุภาค ซึ่งภายในพื้นที่อนุภาคมีทรัพยากรการท่องเที่ยวที่น่าสนใจ หลายแห่ง ดังนี้

๔.๑) จังหวัดตาก มีสถานที่ท่องเที่ยวที่สำคัญ คือ ศาลสมเด็จพระเจ้าตากสิน อัมผาง เชื่อนภูมิพล เป็นต้น

๔.๒) จังหวัดพิษณุโลก มีสถานที่ท่องเที่ยวที่สำคัญ คือ วัดศรีมหาธาตุวรมหาวิหาร อุทยานแห่งชาติทุ่งแสลงหลวง อุทยานแห่งชาติภูหินร่องกล้า น้ำตกแก่งโสภา เป็นต้น

๔.๓) จังหวัดสุโขทัย มีสถานที่ท่องเที่ยวที่สำคัญ คือ อุทยานประวัติศาสตร์สุโขทัย อุทยานประวัติศาสตร์ ศรีสัชนาลัย พิพิธภัณฑสถานแห่งชาติรามคำแหง เป็นต้น

๔.๔) จังหวัดเพชรบูรณ์ มีภูมิทัศน์ที่สวยงาม สภาพภูมิอากาศที่หนาวเย็น สถานที่ท่องเที่ยวที่สำคัญ คือ เขาค้อ น้ำหนาว เป็นต้น

๔.๕) จังหวัดอุตรดิตถ์ มีสถานที่ท่องเที่ยวที่สำคัญ คือ เชื่อนสิริกิติ์ บ่อเหล็กน้ำพี้ เป็นต้น

ที่มา: กรมโยธาธิการและผังเมือง กระทรวงมหาดไทย (พ.ศ.๒๕๕๖)

๓.๒ ปัจจัยและสถานการณ์การเปลี่ยนแปลงที่มีผลต่อการพัฒนา

๓.๒.๑ ผลการวิเคราะห์ปัญหาและความต้องการของประชาชนตามประเด็นการพัฒนาท้องถิ่น

องค์การบริหารส่วนจังหวัดเพชรบูรณ์ ได้จัดทำโครงการจัดทำแผนพัฒนาท้องถิ่น โดยจัดประชุมประชาคมท้องถิ่น ในพื้นที่จังหวัดเพชรบูรณ์ กับทุกภาคส่วน ทั้ง ๑๑ อำเภอ ระหว่างวันที่ ๒๖ พฤศจิกายน - ๒๕ ธันวาคม ๒๕๕๗ สรุปได้ดังนี้

ยุทธศาสตร์การ พัฒนา	ขอบข่ายและ ปริมาณ ของปัญหา	ความต้องการ ของประชาชน	พื้นที่เป้าหมาย/ กลุ่มเป้าหมาย	การคาดการณ์ แนวโน้มในอนาคต		
ยุทธศาสตร์ที่ ๑ ด้านโครงสร้าง พื้นฐาน	๑. ถนนชำรุด เสียหาย การ คมนาคมสัญจรไป มา และขนส่ง ผลิตผลทางการ เกษตรยากลำบาก	ก่อสร้างและปรับปรุง	อำเภอเมือง,อำเภอหล่มสัก, อำเภอหล่มเก่า	ปัญหาด้านการ คมนาคมสัญจรไปมา และขนส่งผลิตผล ทางการเกษตร ในพื้นที่เพชรบูรณ์ ได้รับการแก้ไข ทำให้ปัญหาดังกล่าว ลดลง		
		- ถนนแอสฟัลท์คอนกรีต	อำเภอหล่มเก่า			
		- ถนนวัสดุคัดเลือก	อำเภอเมือง, อำเภอหล่มสัก, อำเภอหล่มเก่า,อำเภอน้ำหนาว, อำเภอชนแดน, อำเภอเขาค้อ			
		- ถนนลูกรัง	ทั้ง ๑๑ อำเภอ			
		- ถนนคสล.	ทั้ง ๑๑ อำเภอ			
		- ถนนลาดยาง	อำเภอเมือง, อำเภอหล่มสัก, อำเภอหนองไผ่,อำเภอน้ำหนาว, อำเภอชนแดน,อำเภอวังโป่ง,			
	๒. ขาดแคลน น้ำสำหรับการ อุปโภคบริโภค และสำหรับ การเกษตร	- ขุดลอกคลอง สระ อ่าง และก่อสร้างฝาย	ทั้ง ๑๑ อำเภอ	ปัญหาด้านการ ขาดแคลน น้ำสำหรับการอุปโภค บริโภค และสำหรับ การเกษตรในพื้นที่ จังหวัดเพชรบูรณ์ ลดลง		
		- ระบบน้ำประปาหมู่บ้าน, ประปาผิวดิน,ประปาภูเขา	ทั้ง ๑๑ อำเภอ			
		- คลองระบายน้ำ/ท่อส่งน้ำ	อำเภอวิเชียรบุรี, อำเภอหล่มสัก, อำเภอน้ำหนาว,อำเภอวังโป่ง			
		- ขุดเจาะบ่อบาดาล	อำเภอเมือง, อำเภอวิเชียรบุรี, อำเภอหนองไผ่,อำเภอ น้ำหนาว,อำเภอชนแดน			
		- ก่อสร้างเขื่อนป้องกันตลิ่ง, พังกันน้ำ	อำเภอหล่มสัก, อำเภอหล่มเก่า			
	ยุทธศาสตร์ที่ ๒ ด้านการส่งเสริม คุณภาพ การศึกษา ส่งเสริมศาสนา วัฒนธรรม ประเพณี การ กีฬา นันทนาการ และพัฒนา คุณภาพชีวิต	๓. ไฟฟ้าในเขตพื้นที่ ไม่เพียงพอ	- ขยายเขตไฟฟ้า	อำเภอเมือง,อำเภอหล่มสัก, อำเภอวังโป่ง	ไฟฟ้าในเขตพื้นที่ มีเพียงพอ	
			๑. ขาดการเตรียม ความพร้อมในด้าน การศึกษา	- สนับสนุนครูสอนภาษา ต่างประเทศ	ทั้ง ๑๑ อำเภอ	การศึกษาในจังหวัด เพชรบูรณ์ได้รับการ พัฒนาให้มีความพร้อม มากยิ่งขึ้น และรองรับ การเข้าสู่อาเซียน
				- ส่งเสริมการศึกษา/ สื่อการเรียนการสอน	ทั้ง ๑๑ อำเภอ	
	- จัดทำศูนย์สารสนเทศ, ศูนย์วัฒนธรรมท้องถิ่น, ห้องสมุด	อำเภอเมือง,อำเภอวิเชียรบุรี, อำเภอหล่มเก่า				
- พัฒนาการเรียนรู้สู่อาเซียน	อำเภอวิเชียรบุรี, อำเภอหล่มสัก					

ยุทธศาสตร์การพัฒนา	ขอบข่ายและปริมาณของปัญหา	ความต้องการของประชาชน	พื้นที่เป้าหมาย/กลุ่มเป้าหมาย	การคาดการณ์แนวโน้มในอนาคต
		<ul style="list-style-type: none"> - พัฒนาการเรียนรู้สู่อาเซียน - อบรมพัฒนาศักยภาพครูและบุคลากรทางการศึกษา - สนับสนุนเครื่องดนตรี 	<ul style="list-style-type: none"> อำเภอวิเชียรบุรี, อำเภอหล่มสัก อำเภอวิเชียรบุรี, อำเภอหล่มสัก อำเภอวิเชียรบุรี 	
	๒. ขาดแคลนงบประมาณในการจัดงานประเพณี	- สนับสนุนงานประเพณี	ทั้ง ๑๑ อำเภอ	การจัดงานประเพณีในจังหวัดเพชรบูรณ์ได้รับการสนับสนุนงบประมาณอย่างเพียงพอ
	๓. ขาดแคลนสถานที่และอุปกรณ์ในการออกกำลังกาย	<ul style="list-style-type: none"> - อุปกรณ์ในการออกกำลังกาย - ก่อสร้างลานกีฬา, สนามกีฬา - ก่อสร้างศูนย์สุขภาพและนันทนาการ สระว่ายน้ำ - เครื่องสนามเด็กเล่น - เครื่องออกกำลังกายกลางแจ้ง 	<ul style="list-style-type: none"> อำเภอเมือง, อำเภอน้ำหนาว, อำเภอชนแดน, อำเภอหล่มเก่า อำเภอเมือง, อำเภอหล่มสัก, อำเภอวิเชียรบุรี, อำเภอศรีเทพ, อำเภอน้ำหนาว, อำเภอชนแดน, อำเภอวังโป่ง อำเภอเมือง อำเภอน้ำหนาว, อำเภอหล่มเก่า 	จังหวัดเพชรบูรณ์มีสถานที่และอุปกรณ์ในการออกกำลังกายอย่างเพียงพอ
	๔. บุคลากรด้านสาธารณสุขยังขาดความรู้ความเข้าใจและวัสดุอุปกรณ์ในการปฏิบัติงาน	<ul style="list-style-type: none"> - อบรมพัฒนาศักยภาพ อสม. - ทัศนศึกษาดูงาน 	ทั้ง ๑๑ อำเภอ	บุคลากรด้านสาธารณสุขมีความรู้ความเข้าใจในการปฏิบัติงาน
		- จัดซื้ออุปกรณ์ด้านสาธารณสุข เช่น กระเป๋าคัดกรองโรค เครื่องกำจัดยุงลาย, ทรายทิปีฟอส	ทั้ง ๑๑ อำเภอ	บุคลากรด้านสาธารณสุขมีวัสดุอุปกรณ์ในการปฏิบัติงาน
	๕. สงเคราะห์เด็กเยาวชน สตรี ผู้สูงอายุ ผู้พิการ ผู้ด้อยโอกาส	<ul style="list-style-type: none"> - สนับสนุนศูนย์เรียนรู้เพื่อสุขภาพ - สนับสนุนการดูแลเด็ก เยาวชน สตรี ผู้สูงอายุ ผู้พิการ ผู้ด้อยโอกาส 	ทั้ง ๑๑ อำเภอ	เด็ก เยาวชน สตรี ผู้สูงอายุ ผู้พิการ ผู้ด้อยโอกาส ได้รับการดูแล

ยุทธศาสตร์การพัฒนา	ขอบข่ายและปริมาณของปัญหา	ความต้องการของประชาชน	พื้นที่เป้าหมาย/กลุ่มเป้าหมาย	การคาดการณ์แนวโน้มในอนาคต
ยุทธศาสตร์ที่ ๓ การพัฒนาด้านเศรษฐกิจ การเกษตร สินค้าและผลิตภัณฑ์และ การท่องเที่ยว	๑. ขาดความรู้ และ วัสดุอุปกรณ์ในการ ประกอบอาชีพ	- อบรมให้ความรู้ ส่งเสริม พัฒนากลุ่มอาชีพ	ทั้ง ๑๑ อำเภอ	กลุ่มอาชีพในพื้นที่ เป้าหมาย มีความรู้ และมีวัสดุอุปกรณ์ ในการประกอบ อาชีพ
		- ทัศนศึกษาดูงาน เพื่อพัฒนาอาชีพ	อำเภอวิเชียรบุรี	
		- พัฒนาการอาชีพสู่อาเซียน	อำเภอหล่มสัก,อำเภอหนองน้ำหนาว	
		- ก่อสร้างศูนย์กระจายสินค้า	ทั้ง ๑๑ อำเภอ	
	๒. แหล่งท่องเที่ยว ไม่ได้รับการพัฒนา	- พัฒนาการเกษตรอินทรีย์	ทั้ง ๑๑ อำเภอ	แหล่งท่องเที่ยว ในจังหวัดเพชรบูรณ์ ได้รับการพัฒนา มากขึ้น
		- สนับสนุนพันธุ์พืช	ทั้ง ๑๑ อำเภอ	
๓. ขาดการบริการ ด้านการท่องเที่ยว	ปรับปรุงภูมิทัศน์แหล่ง ท่องเที่ยว	ปรับปรุงภูมิทัศน์ด้านการ ท่องเที่ยว เช่น มัคคุเทศก์, รถไฟฟ้า	อำเภอหล่มสัก	มีการบริการด้าน การท่องเที่ยวที่ดีขึ้น
ยุทธศาสตร์ที่ ๔ การพัฒนาด้านการ อนุรักษ์ฟื้นฟู ทรัพยากรธรรมชาติ และสิ่งแวดล้อม	๑. ทรัพยากร ธรรมชาติและ สิ่งแวดล้อม ไม่ได้รับการดูแล	- สนับสนุนการปลูกป่า	อำเภอเมือง,อำเภอหนองน้ำหนาว, อำเภอชนแดน,อำเภอวังโป่ง, อำเภอหล่มเก่า	ทรัพยากร ธรรมชาติ และสิ่งแวดล้อม ในพื้นที่เป้าหมาย ได้รับการดูแล มากขึ้น
		- อนุรักษ์ป่าชุมชน/ปลูกป่า ชุมชน	อำเภอหนองน้ำหนาว	
		- แนวกันไฟ	อำเภอเมือง, อำเภอหล่มสัก, อำเภอวิเชียรบุรี, อำเภอเขาค้อ, อำเภอบึงสามพัน,อำเภอวังโป่ง	
		- สนับสนุนการบริหารจัดการ ขยะครบวงจร	อำเภอหล่มสัก,อำเภอศรีเทพ, อำเภอหนองไผ่,อำเภอ บึงสามพัน, อำเภอหนองน้ำหนาว, อำเภอชนแดน,อำเภอวังโป่ง	
ยุทธศาสตร์ที่ ๕ การพัฒนาด้าน การเมืองและการ บริหาร	บุคลากรในชุมชน ไม่ได้รับการพัฒนา	- อบรมผู้นำท้องถิ่น	อำเภอหนองน้ำหนาว	บุคลากรในชุมชน พื้นที่เป้าหมาย ได้รับการพัฒนา
		- อบรมให้ความรู้ด้าน ประชาธิปไตย	อำเภอวิเชียรบุรี,อำเภอ หนองน้ำหนาว,อำเภอชนแดน	
		- พัฒนาเยาวชนในด้าน กฎหมาย คุณธรรมจริยธรรม	อำเภอหนองน้ำหนาว	
		- อบรมพัฒนาศักยภาพ กำนัน-ผู้ใหญ่บ้าน	ทั้ง ๑๑ อำเภอ	

๓.๒.๒ ผลการวิเคราะห์ผังเมืองรวมหรือผังเมืองเฉพาะเพื่อกำหนดแนวทางการพัฒนา
ทางกายภาพในมิติพื้นที่

ผังอนุภาคการพัฒนา พื้นที่โดยรวม	เป้าหมายด้านการขยายตัว ทางเศรษฐกิจระดับอนุภาค	เป้าหมายความต้องการ การใช้พื้นที่	ผังยุทธศาสตร์การ ท่องเที่ยว
จังหวัดเพชรบูรณ์และ หล่มสัก มีบทบาทเป็น ศูนย์กลางการท่องเที่ยว เชิงนิเวศ และการเกษตร	จังหวัดเพชรบูรณ์ มีความ ได้เปรียบในด้านการเกษตร สาขาเกษตรกรรม การล่าสัตว์ การป่าไม้ การทำเหมืองแร่ และเหมืองหิน ส่วนด้านการ ขายส่งขายปลีก ก็เป็นฐาน การผลิตที่สำคัญ ที่รองรับ การขยายตัวของชุมชนและ การท่องเที่ยว ซึ่งอำเภอที่มี บทบาทสำคัญในด้านการ ท่องเที่ยว คือ อำเภอเมือง และอำเภอเขาค้อ ซึ่งมี สถานที่ท่องเที่ยวที่สำคัญ หลายแห่งที่มีชื่อเสียง ระดับประเทศ	๑. มุ่งเน้นให้เมืองมีการ เติบโตในพื้นที่ที่มีระบบ สาธารณูปการ โดยคงขนาด พื้นที่ชุมชนเมือง และใช้ ประโยชน์พื้นที่อย่างคุ้มค่า ๒. ขยายพื้นที่อุตสาหกรรม ในพื้นที่รองรับการขยายตัว จากการพัฒนาพื้นที่ ๓. พัฒนาเกษตรกรรม เพื่อเน้นคุณภาพและการ ปรับปรุงโครงสร้างการผลิต ที่มีมูลค่า ผลิตภาพ และ ใช้เทคนิคสูง เพื่อให้เกิด กระบวนการเป็นมิตรกับ สิ่งแวดล้อมมากขึ้น ๔. คงพื้นที่ป่าไม้ ป่าฟูป่า เสื่อมโทรมรกร้าง ให้เป็นป่า ชุมชนหรือป่าเศรษฐกิจที่ ชุมชนสามารถใช้ประโยชน์ จากพื้นที่ได้ ๕. เพิ่มพื้นที่แหล่งน้ำ เพื่อ เพิ่มปริมาณน้ำ รองรับการ ขยายตัวทางเศรษฐกิจ และ พัฒนาให้ใช้ประโยชน์ ในด้านอื่น ๆ	จังหวัดเพชรบูรณ์ มีสภาพ ภูมิอากาศที่หนาวเย็น และ ภูมิทัศน์ที่สวยงาม สถานที่ ท่องเที่ยวที่สำคัญ คือ เขาค้อ น้ำหนาว เป็นต้น

ที่มา: กรมโยธาธิการและผังเมือง กระทรวงมหาดไทย (พ.ศ.๒๕๕๖)

ในการวิเคราะห์ผังเมืองรวมหรือผังเมืองเฉพาะ พบว่า จังหวัดเพชรบูรณ์ได้ถูกกำหนดบทบาท ให้เป็นจังหวัด
ศูนย์กลางการท่องเที่ยวเชิงนิเวศ และการเกษตร โดยจังหวัดเพชรบูรณ์มีความได้เปรียบในด้านเกษตรกรรม การล่าสัตว์
การป่าไม้ เหมืองแร่และเหมืองหิน การขายส่งขายปลีก และการท่องเที่ยว เป็นจังหวัดที่มีสภาพภูมิอากาศที่หนาวเย็น
และภูมิทัศน์ที่สวยงาม ดังนั้น ในการจัดทำแผนยุทธศาสตร์การพัฒนา จึงต้องคำนึงถึงยุทธศาสตร์การพัฒนาตามพื้นที่
และควรเน้นการสนับสนุนให้เกิดความมั่นคงด้านทรัพยากรป่าไม้และน้ำ สร้างมูลค่าเพิ่มการท่องเที่ยวและการพัฒนา
ให้เป็นศูนย์กลางการค้า บริการขนส่งและกระจายสินค้า

๓.๒.๓ ผลการวิเคราะห์ศักยภาพเพื่อประเมินสถานภาพการพัฒนาในปัจจุบันและโอกาสการพัฒนาในอนาคตของท้องถิ่น ด้วยเทคนิค SWOT Analysis (จุดแข็ง จุดอ่อน โอกาส และอุปสรรค)

จุดแข็ง (Strength)

๑. จังหวัดเพชรบูรณ์มีศักยภาพในการใช้ประโยชน์จากพื้นที่เกษตรกรรม (ประมาณร้อยละ ๔๔.๙๕ ของพื้นที่จังหวัด) มีผลผลิตทางการเกษตรหลากหลายและสำคัญของประเทศ เช่น ข้าว ข้าวโพดเลี้ยงสัตว์ ยาสูบ พืชผักต่างๆ และมีตลาดกลางพืชผลทางการเกษตรที่ใหญ่ที่สุดของภาคเหนือ (ตลาดกลางพืชผลการเกษตร (ผัก) สีแยกพ่อขุนผาเมือง) รวมทั้งมีสถานประกอบการด้านปศุสัตว์หลายแห่ง

๒. จังหวัดมีศักยภาพในการรองรับการลงทุนด้านอุตสาหกรรมเกษตรและอาหาร เนื่องจากมีผลผลิตทางการเกษตรจำนวนมาก และมีที่ตั้งที่เหมาะสมในการขนส่งระหว่างภูมิภาค

๓. จังหวัดมีศักยภาพเป็นแหล่งพลังงานทดแทน ได้แก่ พลังลมที่อำเภอเขาค้อ โรงงานน้ำตาล ไทยรุ่งเรืองที่อำเภอศรีเทพ แก๊สชีวภาพ ทุกอำเภอ ในพื้นที่ ๑๑ อำเภอ และมีแหล่งพลังงานที่อำเภอวิเชียรบุรีและอำเภอศรีเทพ

๔. จังหวัดมีแหล่งท่องเที่ยววัฒนธรรมและประเพณีที่หลากหลาย รวมทั้งมีประวัติศาสตร์ที่โดดเด่น เช่น อุทยานประวัติศาสตร์ศรีเทพ อุทยานแห่งชาติ น้ำหนาว เขาค้อ ภูทับเบิกและมีวัฒนธรรมพาช้าวหย่อง ประเพณีปีใหม่ม้ง ฯลฯ

จุดอ่อน (Weakness)

๑. การบริหารจัดการแหล่งน้ำ และระบบส่งน้ำ ไม่เพียงพอต่อพื้นที่เกษตรกรรม โดยพื้นที่ในเขตชลประทานมีเพียงร้อยละ ๙.๓ ของพื้นที่เกษตรกรรมทำให้เกิดการขาดแคลนแหล่งน้ำเพื่อการเกษตรกรรม รวมถึงการอุปโภคและบริโภค

๒. จังหวัดยังไม่สามารถลดการป่วยจากผลการใช้สารเคมีมีอัตราเพิ่มขึ้น (คนต้องเรียนรู้และพัฒนาคนก่อน) และยังมีภัยจากการใช้สารเคมีของเกษตรกร

๓. ผลสัมฤทธิ์การศึกษาของจังหวัดต่ำ เนื่องมาจากระบบการจัดการการศึกษา

๔. ระบบการคมนาคมขนส่งในพื้นที่ยังไม่สมบูรณ์ ครอบคลุม และเพียงพอต่อการรองรับการพัฒนาในปัจจุบัน ถนนในชนบทเป็นลูกรัง การจราจรยังไม่ปลอดภัย

๕. ไม่มีศูนย์กลางบริหารจัดการที่เป็นรูปธรรม เช่น การบริหารจัดการด้านสิ่งแวดล้อม การจัดการด้านการท่องเที่ยว การจัดการด้านการตลาด การจัดการด้านการศึกษา เป็นต้น

๖. ไม่มีแหล่งกระจายสินค้าภาคการเกษตร สินค้าผลิตภัณฑ์ของชุมชน

๗. ไม่มีศูนย์รวมในการกำจัดขยะมูลฝอยที่เป็นระบบ

๘. มีการบุกรุกป่า และเขตอุทยาน เพื่อสร้างรีสอร์ท ปูกลั่นยางพารา เช่น ในเขตพื้นที่อำเภอน้ำหนาว อำเภอเขาค้อ อำเภอหล่มเก่า อำเภอชนแดน เป็นต้น

๙. ประชาชนส่วนใหญ่ไม่สามารถสื่อสารด้วยภาษาต่างประเทศได้

โอกาส (Opportunity)

๑. ที่ตั้งของจังหวัดอยู่ระหว่างภาคเหนือ ภาคตะวันออกเฉียงเหนือ และภาคกลาง รวมทั้งระยะทางไม่ไกลจากกรุงเทพฯ มากนักมีแหล่งท่องเที่ยวที่มีศักยภาพและกิจกรรมท่องเที่ยวตลอดปี เป็นจังหวัดท่องเที่ยวที่ติดอันดับ ๑ ใน ๕ ของระดับประเทศ (ที่อำเภอเขาค้อ, น้ำหนาว) โดยมีแหล่งท่องเที่ยวธรรมชาติ เช่น แหล่งท่องเที่ยวที่อำเภอเขาค้อและน้ำหนาว รวมทั้งแหล่งท่องเที่ยวทางศิลปกรรม ประวัติศาสตร์และประเพณี เช่น อุทยานประวัติศาสตร์ศรีเทพ

๒. มีพื้นที่ป่าและอุทยานแห่งชาติมากมาย ประมาณร้อยละ ๓๔.๘๖ ของพื้นที่จังหวัด เช่น อุทยานแห่งชาติตาหมอก อุทยานแห่งชาติน้ำหนาว และอุทยานแห่งชาติทุ่งแสลงหลวง เป็นแหล่งท่องเที่ยว

๓. มีเส้นทาง East-West Economic Corridor (EWEC) หรือ R๒ ที่มีจุดเริ่มต้น คือ เมืองดานังในเวียดนาม (ซึ่งเป็นเมืองท่าสำคัญของเวียดนาม) ตัดผ่านลาวและไทย มาถึงเมืองเมาะละหมั่ง ในพม่า เส้นทาง R๒ ผ่านประเทศไทยที่ จังหวัดมุกดาหาร จังหวัดกาฬสินธุ์ อำเภอชุมแพ จังหวัดขอนแก่น อำเภอหล่มสัก อำเภอเขาค้อ จังหวัดเพชรบูรณ์ จังหวัดพิษณุโลก จังหวัดสุโขทัย และจังหวัดตาก เส้นทางนี้จะส่งผลให้เศรษฐกิจของเพชรบูรณ์ ที่มีเส้นทางนี้ผ่าน

๔. การเข้าสู่ประชาคมอาเซียนในปี ๒๕๕๘ ซึ่งมีประเทศสมาชิก ๑๐ ประเทศ ทำให้มีการติดต่อสื่อสารกับต่างประเทศ ทำให้เกิดการค้าขายที่ขยายตัว นักท่องเที่ยวเพิ่มขึ้น ไม่ขาดแคลนแรงงานที่ไร้ฝีมือเพราะแรงงานจะเคลื่อนย้ายอย่างเสรี

อุปสรรค (Threats)

๑. การเกิดอุทกภัยและภัยแล้ง เป็นประจำทุกปี ทำให้เกิดความเสียหายต่อเกษตรกรรมและความทุกข์ร้อนของประเทศ

๒. สินค้าเกษตรมีความผันผวนในด้านปริมาณและราคาทำให้รายได้เกษตรกรไม่แน่นอน

๓. จังหวัดเพชรบูรณ์มีปัญหาด้านสิ่งแวดล้อมมากขึ้น ทั้งปัญหาขยะ คุณภาพน้ำและหมอกควัน

๔. ค่านิยม วัฒนธรรมเลียนแบบมาจากสื่อทำให้สภาพสังคมไทยในปัจจุบันเสื่อมลง (ส่วนหนึ่ง) จากตัวอย่างของชุมชน เช่น การพนัน

๕. นโยบายรัฐบาลและผู้บริหารของจังหวัดเปลี่ยนแปลงบ่อยไม่เอื้อต่อการนำมาปฏิบัติ

๖. การเข้าสู่ประชาคมอาเซียนในปี ๒๕๕๘ เมื่อมีการเคลื่อนย้ายแรงงานอย่างเสรี ทำให้เกิดปัญหาสังคม อาชญากรรม โรคระบาด ยาเสพติด

ผลการวิเคราะห์และทิศทางการพัฒนา ผลการวิเคราะห์วิเคราะห์ศักยภาพ พบว่า จังหวัดเพชรบูรณ์มีจุดอ่อนมากกว่าจุดแข็ง อุปสรรคมากกว่าโอกาส ดังนั้น จึงจำเป็นต้องปรับปรุงแก้ไขจุดอ่อน และอุปสรรค ซึ่งจะส่งผลให้เกิดการพัฒนา และสามารถขับเคลื่อนยุทธศาสตร์ไปสู่ความสำเร็จได้ โดยปัจจัยที่ต้องควบคุมได้แก่

๑. จุดอ่อนเกี่ยวกับการบริหารจัดการแหล่งน้ำและระบบส่งน้ำ การลดการใช้สารเคมี ระบบขนส่ง การกำจัดขยะมูลฝอย และการพัฒนาให้ประชาชนสามารถสื่อสารด้วยภาษาต่างประเทศ

๒. อุปสรรคเกี่ยวกับการป้องกันปัญหาอุทกภัยและภัยแล้ง ปัญหาด้านสิ่งแวดล้อม ความผันผวนในด้านปริมาณและราคาในภาคการเกษตร และการเตรียมพร้อมเข้าสู่ประชาคมอาเซียน

๓.๓ ความเชื่อมโยงยุทธศาสตร์การพัฒนาจังหวัดกับยุทธศาสตร์การพัฒนาขององค์การบริหารส่วนจังหวัดเพชรบูรณ์

๓.๓.๑ ยุทธศาสตร์การพัฒนาขององค์การบริหารส่วนจังหวัดเพชรบูรณ์

วิสัยทัศน์ (vision) “ท้องถิ่นก้าวหน้า การศึกษาก้าวหน้า ใส่ใจคุณภาพชีวิต เศรษฐกิจมั่นคง ส่งเสริมการท่องเที่ยวอย่างยั่งยืน”

พันธกิจ (Mission)

๑. จัดให้มีและบำรุงเส้นทางคมนาคมให้ทั่วถึง จัดให้มีน้ำเพื่ออุปโภคบริโภค มีแหล่งน้ำเพื่อการเกษตร และการป้องกันและบรรเทาสาธารณภัย ส่งเสริมและแก้ไขให้มีไฟฟ้าสาธารณะและโทรศัพท์
๒. จัดให้มีการศึกษา ศาสนา การอนุรักษ์ และฟื้นฟูวัฒนธรรมและประเพณี การกีฬา การพัฒนาคุณภาพชีวิต ส่งเสริมและแก้ไขปัญหาการศึกษา การสังคมสงเคราะห์ การป้องกันและบำบัดรักษาโรค
๓. ส่งเสริมการพัฒนาด้านการท่องเที่ยว ปรับปรุงแหล่งท่องเที่ยว ส่งเสริมและแก้ไขปัญหาการประกอบอาชีพ
๔. ส่งเสริมการปลูกป่า เสริมสร้างความสมดุลให้กับทรัพยากรธรรมชาติ และสิ่งแวดล้อม การป้องกันและแก้ไขปัญหาขยะมูลฝอย
๕. จัดให้มีช่องทางในการรับทราบข้อมูลข่าวสาร ส่งเสริมและสนับสนุนให้ประชาชนมีส่วนร่วมในการพัฒนาท้องถิ่น การพัฒนาบุคลากรให้มีประสิทธิภาพ

ยุทธศาสตร์การพัฒนา (Strategy) ประกอบด้วย ๕ ยุทธศาสตร์ ๓๑ แนวทางการพัฒนา

ยุทธศาสตร์ที่ ๑ การพัฒนาด้านโครงสร้างพื้นฐาน มีแนวทางการพัฒนา ๓ แนวทาง ดังนี้

๑. สนับสนุนก่อสร้าง ปรับปรุงถนน และสะพาน
๒. สนับสนุนก่อสร้าง ปรับปรุงแหล่งน้ำเพื่ออุปโภค-บริโภค การเกษตร การป้องกันและบรรเทาภัยจากน้ำ
๓. สนับสนุนก่อสร้าง ปรับปรุงไฟฟ้าและประปา

ยุทธศาสตร์ที่ ๒ การพัฒนาด้านการส่งเสริมคุณภาพการศึกษา ศาสนา วัฒนธรรม ประเพณี การกีฬา นันทนาการ และพัฒนาคุณภาพชีวิต มีแนวทางการพัฒนา ๘ แนวทาง ดังนี้

๑. ส่งเสริมและสนับสนุนการพัฒนาคุณภาพการศึกษาตามแนวทางปฏิรูปการศึกษา
๒. ส่งเสริมและสนับสนุนศาสนา ประเพณี อนุรักษ์สืบสานวัฒนธรรมประวัติศาสตร์ และภูมิปัญญาท้องถิ่น
๓. ส่งเสริมและสนับสนุนด้านการกีฬาและนันทนาการ
๔. สนับสนุนและให้ความช่วยเหลือสงเคราะห์ ผู้ด้อยโอกาส ผู้พิการ เด็ก เยาวชน สตรี กลุ่มเสี่ยง ผู้สูงอายุ และผู้ติดเชื่อ
๕. ส่งเสริมและสนับสนุนการพัฒนาด้านสาธารณสุขและคุณภาพชีวิต
๖. ส่งเสริมและสนับสนุนการป้องกันปัญหายาเสพติดและแหล่งอบายมุข
๗. ส่งเสริมและสนับสนุนพัฒนาขีดความสามารถในการแข่งขัน การสื่อสาร การบริการ การบริหารจัดการเทคโนโลยีและนวัตกรรมเพื่อรองรับสู่ประชาคมอาเซียน
๘. ส่งเสริมและพัฒนาด้านความปลอดภัยในชีวิตและทรัพย์สินของประชาชน

ยุทธศาสตร์ที่ ๓ การพัฒนาด้านเศรษฐกิจ การเกษตร สินค้าและผลิตภัณฑ์ และการท่องเที่ยว
มีแนวทางการพัฒนา ๘ แนวทาง ดังนี้

๑. ส่งเสริมและพัฒนาการผลิต เพิ่มคุณภาพและสร้างมูลค่าเพิ่มทางการเกษตร
๒. ส่งเสริมการรวมกลุ่มของเกษตรกรและเครือข่ายการผลิตสินค้า
๓. ส่งเสริมแหล่งผลิตและกระจายพันธุ์พืช ประมงและปศุสัตว์
๔. ส่งเสริมและสนับสนุนแหล่งจัดเก็บ ระบายสินค้าและการตลาด
๕. ส่งเสริมและสนับสนุนกิจกรรมการอบรมให้ความรู้ และปัจจัยการผลิตในการประกอบอาชีพ
๖. พัฒนามาตรฐานสินค้าและผลิตภัณฑ์
๗. พัฒนาแหล่งท่องเที่ยวเดิม และพัฒนาแหล่งท่องเที่ยวใหม่ เพื่อส่งเสริมการท่องเที่ยวเชิงอนุรักษ์ เชิงเกษตร นิเวศน์ วัฒนธรรม และประเพณี อย่างยั่งยืน
๘. ส่งเสริมความเข้มแข็งและพึ่งพาตนเองในชุมชนโดยใช้หลักปรัชญาเศรษฐกิจพอเพียง

ยุทธศาสตร์ที่ ๔ การพัฒนาด้านการอนุรักษ์ ฟื้นฟูทรัพยากรธรรมชาติและสิ่งแวดล้อม
มีแนวทางการพัฒนา ๔ แนวทาง ดังนี้

๑. สนับสนุนการอนุรักษ์ ฟื้นฟูทรัพยากรธรรมชาติและสิ่งแวดล้อม
๒. สนับสนุนกิจกรรมการสร้างจิตสำนึกในการรักษาสิ่งแวดล้อมและการจัดการขยะ
๓. สนับสนุนการมีส่วนร่วมของทุกภาคส่วนในการบริหารจัดการทรัพยากรธรรมชาติและสิ่งแวดล้อม
๔. สนับสนุนการแก้ไขปัญหาการบริหารจัดการขยะขององค์กรปกครองส่วนท้องถิ่น

ยุทธศาสตร์ที่ ๕ การพัฒนาด้านการเมืองและการบริหารตามหลักธรรมาภิบาล
มีแนวทางการพัฒนา ๘ แนวทาง ดังนี้

๑. ส่งเสริมความจงรักภักดีต่อสถาบันพระมหากษัตริย์
๒. พัฒนาการบริหารโดยยึดหลักธรรมาภิบาลของการบริหารกิจการบ้านเมืองที่ดี (Good governance)
๓. ส่งเสริมให้ประชาชนมีส่วนร่วมในการพัฒนาการเมืองและการบริหาร
๔. ส่งเสริมการให้ความรู้เกี่ยวกับประชาธิปไตยในชุมชนและสถานศึกษา
๕. ส่งเสริมและสนับสนุนกิจกรรมการป้องกันทุจริตคอร์รัปชันทั้งภาคการเมืองและภาครัฐ
๖. พัฒนาขีดความสามารถในการให้บริการประชาชน และการปฏิบัติงานของบุคลากร
๗. สนับสนุนกิจกรรมผังเมืองรวมจังหวัด
๘. ส่งเสริมสนับสนุนองค์กรภาคประชาสังคม

โครงสร้างเชื่อมโยงแผนยุทธศาสตร์การพัฒนางานองค์การบริหารส่วนจังหวัดเพชรบูรณ์ พ.ศ.๒๕๕๙-๒๕๖๒

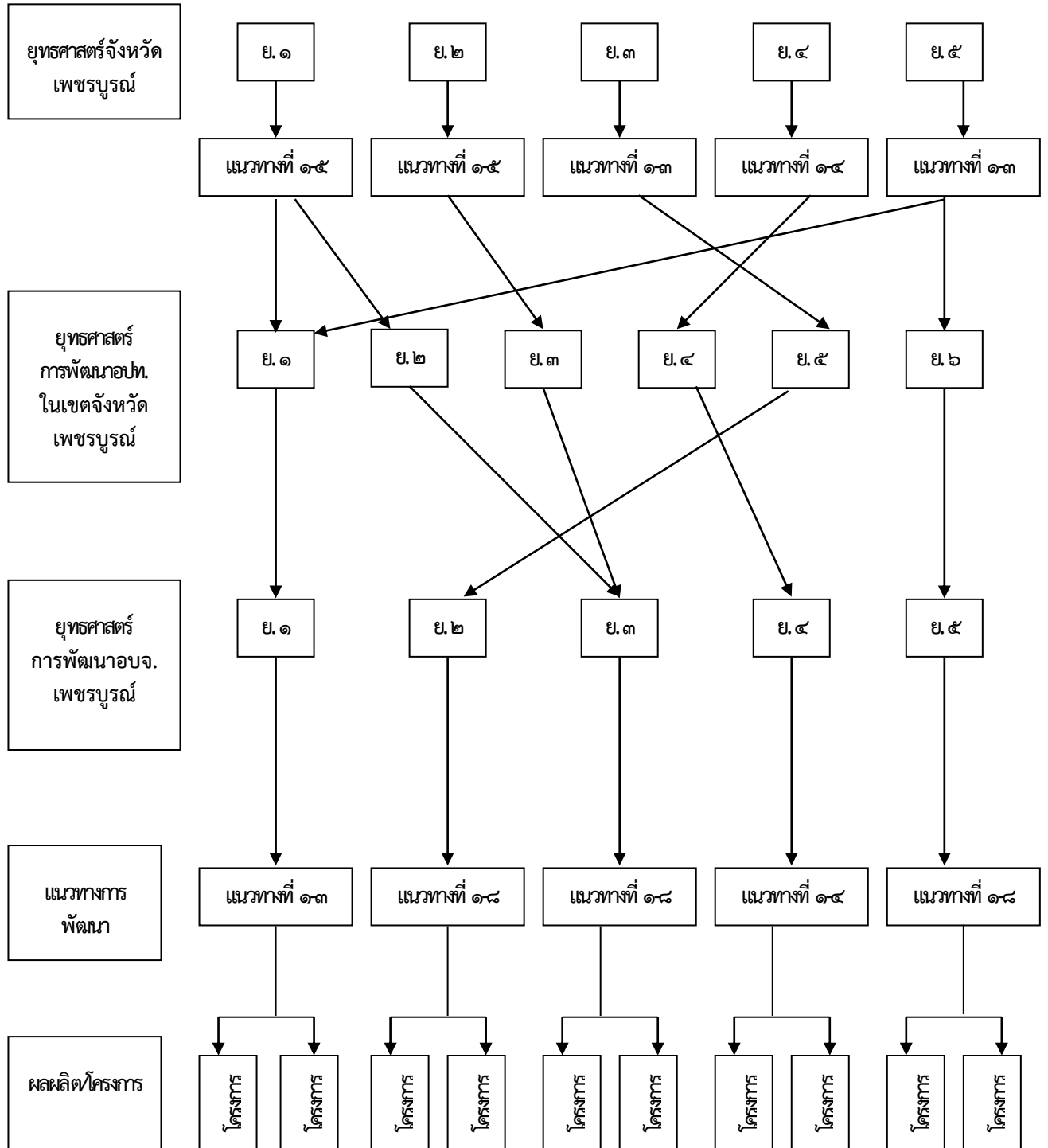

ตารางการเชื่อมโยงยุทธศาสตร์

ยุทธศาสตร์จังหวัด	ยุทธศาสตร์ อปท.เพชรบูรณ์	ยุทธศาสตร์ อบจ.เพชรบูรณ์
<p>ยุทธศาสตร์ที่ ๑ การส่งเสริมเกษตรปลอดภัย การเพิ่มประสิทธิภาพการผลิตและสร้างมูลค่าเพิ่ม</p> <p>๑. ส่งเสริม/พัฒนากระบวนการผลิตสินค้าเกษตรปลอดภัย</p> <p>๒. พัฒนาแหล่งน้ำ/โครงสร้างพื้นฐานเพื่อการเกษตร</p> <p>๓. ส่งเสริม/พัฒนาภาคอุตสาหกรรม การเกษตรและการแปรรูปสินค้าเกษตรปลอดภัย</p> <p>๔. ส่งเสริม/เพิ่มช่องทางการตลาดสินค้าเกษตรปลอดภัย</p> <p>๕. ส่งเสริมการวิจัยและพัฒนา (R&D) การบริหารจัดการองค์ความรู้ อย่างเป็นระบบ</p>	<p>-ยุทธศาสตร์ที่ ๑ การพัฒนาด้านโครงสร้างพื้นฐาน</p> <p>-ยุทธศาสตร์ที่ ๒ การพัฒนาด้านเศรษฐกิจและการเกษตร</p>	<p>-ยุทธศาสตร์ที่ ๑ การพัฒนาด้านโครงสร้างพื้นฐาน</p> <p>-ยุทธศาสตร์ที่ ๓ การพัฒนาด้านเศรษฐกิจ การเกษตร สินค้าและผลิตภัณฑ์ และการท่องเที่ยว</p>
<p>ยุทธศาสตร์ที่ ๒ ส่งเสริมและพัฒนาการท่องเที่ยว</p> <p>๑. พัฒนาระบบบริหารจัดการ และปัจจัยพื้นฐานด้านการท่องเที่ยว</p> <p>๒. สร้าง พื้นฟู พัฒนาแหล่งท่องเที่ยวทางธรรมชาติและหลากหลายทางวัฒนธรรม เพื่อใช้เป็นจุดขายของการท่องเที่ยว</p> <p>๓. พัฒนาศักยภาพบุคลากรที่เกี่ยวข้องกับการท่องเที่ยว</p> <p>๔. ส่งเสริมการประชาสัมพันธ์และการตลาดเชิงรุก สร้างเครือข่ายความร่วมมือด้านการท่องเที่ยวจากทุกภาคส่วนทั้งในและต่างประเทศ</p> <p>๕. ส่งเสริมและยกระดับผลิตภัณฑ์ OTOP และเกษตรให้เชื่อมโยงการท่องเที่ยวเพื่อเพิ่มมูลค่าสินค้า</p>	<p>ยุทธศาสตร์ที่ ๓ การพัฒนาด้านการท่องเที่ยว</p>	<p>ยุทธศาสตร์ที่ ๓ การพัฒนาด้านเศรษฐกิจ การเกษตร สินค้าและผลิตภัณฑ์ และการท่องเที่ยว</p>

ยุทธศาสตร์จังหวัด	ยุทธศาสตร์ อปท.เพชรบูรณ์	ยุทธศาสตร์ อบจ.เพชรบูรณ์
<p>ยุทธศาสตร์ที่ ๓ การพัฒนาคุณภาพชีวิต และเสริมสร้างความมั่นคงของคนและชุมชน</p> <p>๑. พัฒนาและยกระดับคุณภาพชีวิตด้านโครงสร้างพื้นฐาน การศึกษา การสาธารณสุขและการบริการภาครัฐแก่ประชาชน</p> <p>๒. พัฒนาหมู่บ้าน/ชุมชน ให้สามารถพึ่งพาตนเองได้โดยการสร้างอาชีพ เพื่อเพิ่มรายได้ และเสริมสร้างกระบวนการมีส่วนร่วม/จิตสำนึก ตามแนวปรัชญาเศรษฐกิจพอเพียง เพื่อลดรายจ่าย</p> <p>๓. เสริมสร้างความมั่นคง ความปลอดภัยในชีวิตและทรัพย์สินของประชาชน</p>	<p>ยุทธศาสตร์ที่ ๕ การพัฒนาด้านการส่งเสริมการศึกษา ศาสนา วัฒนธรรม ประเพณี การกีฬา และคุณภาพชีวิต</p>	<p>ยุทธศาสตร์ที่ ๒ การพัฒนาด้านการส่งเสริมคุณภาพการศึกษา ศาสนา วัฒนธรรม ประเพณี การกีฬานันทนาการ และพัฒนาคุณภาพชีวิต</p>
<p>ยุทธศาสตร์ที่ ๔ การบริหารจัดการทรัพยากรธรรมชาติและสิ่งแวดล้อมอย่างยั่งยืน</p> <p>๑. เพิ่มประสิทธิภาพบริหารจัดการอนุรักษ์ ป่าไม้ ทรัพยากรธรรมชาติและสิ่งแวดล้อม</p> <p>๒. เพิ่มประสิทธิภาพในการป้องกันและแก้ไขปัญหาภัยพิบัติธรรมชาติ</p> <p>๓. การจัดการองค์ความรู้ และการสร้างกระบวนการมีส่วนร่วมด้านการอนุรักษ์และใช้ประโยชน์จากทรัพยากรธรรมชาติและสิ่งแวดล้อมอย่างยั่งยืน</p> <p>๔. ส่งเสริม พัฒนาการใช้ทรัพยากรธรรมชาติและสิ่งเหลือใช้เพื่อความมั่นคงทางพลังงานและเป็นมิตรกับสิ่งแวดล้อม</p>	<p>ยุทธศาสตร์ที่ ๔ การพัฒนาด้านธรรมชาติและสิ่งแวดล้อม</p>	<p>ยุทธศาสตร์ที่ ๔ การพัฒนาด้านการอนุรักษ์ ป่าไม้ ทรัพยากรธรรมชาติและสิ่งแวดล้อม</p>
<p>ยุทธศาสตร์ที่ ๕ เสริมสร้างขีดความสามารถในการแข่งขัน และเพิ่มประสิทธิภาพการบริหารจัดการ</p> <p>๑. พัฒนาขีดความสามารถในการแข่งขัน โดยการพัฒนาบุคลากร การผลิต แรงงาน การบริหารจัดการ เทคโนโลยีและนวัตกรรม</p> <p>๒. เพิ่มและพัฒนาประสิทธิภาพการคมนาคมขนส่งและระบบโลจิสติกส์</p> <p>๓. พัฒนาดลาดสินค้าเกษตรและยกระดับมาตรฐานสินค้า</p>	<p>-ยุทธศาสตร์ที่ ๑ การพัฒนาด้านโครงสร้างพื้นฐาน</p> <p>-ยุทธศาสตร์ที่ ๖ การพัฒนาด้านการพัฒนาการเมือง และการบริหารจัดการบ้านเมืองที่ดี</p>	<p>-ยุทธศาสตร์ที่ ๑ การพัฒนาด้านโครงสร้างพื้นฐาน</p> <p>-ยุทธศาสตร์ที่ ๕ การพัฒนาด้านการเมืองและการบริหาร</p>

๓.๔ แผนที่ยุทธศาสตร์

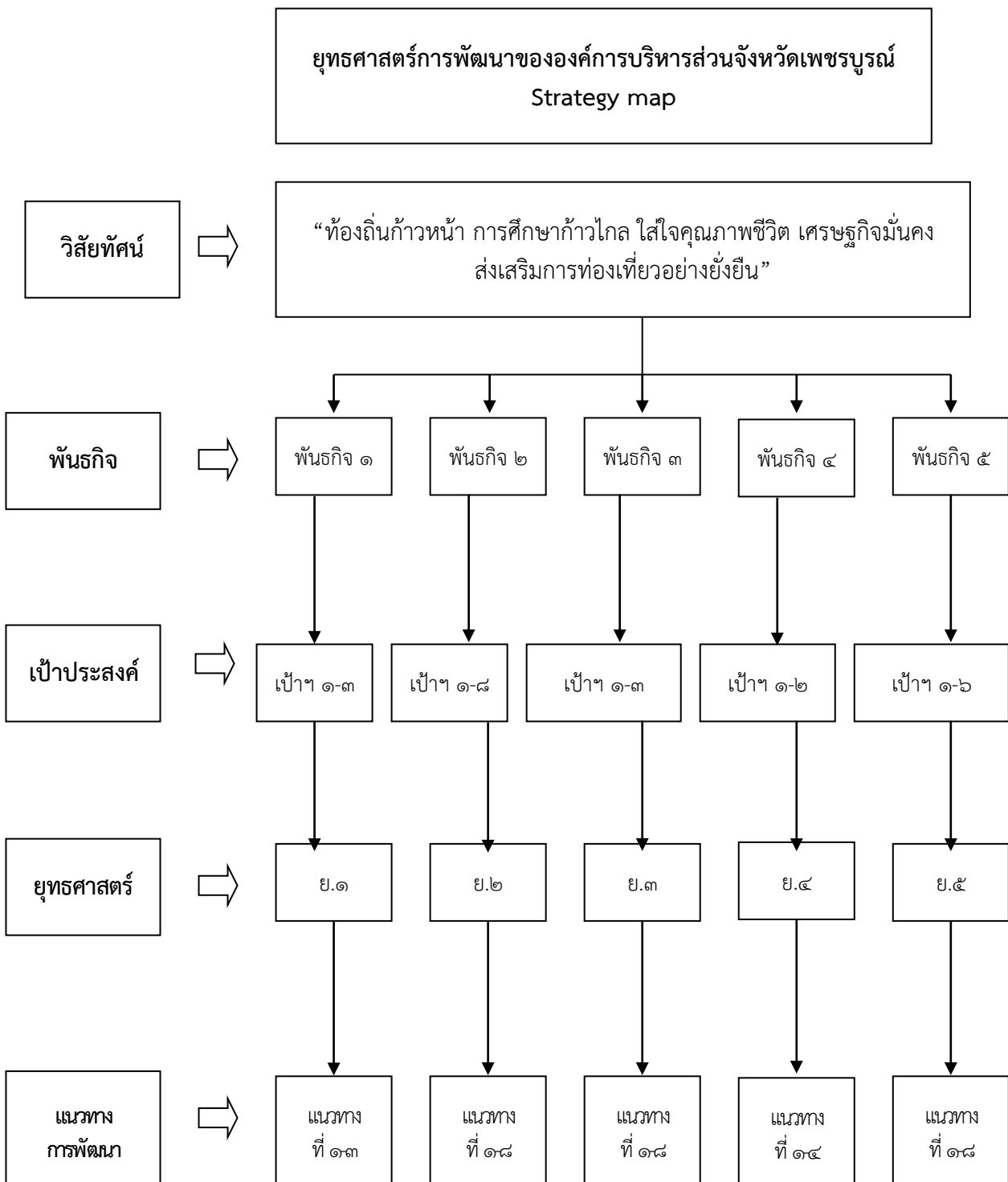

รายละเอียดแผนที่ยุทธศาสตร์

พันธกิจ	เป้าประสงค์	ยุทธศาสตร์	แนวทางการพัฒนา
๑. จัดให้มีและบำรุงเส้นทางคมนาคมให้ทั่วถึง จัดให้มีน้ำเพื่ออุปโภคบริโภค มีแหล่งน้ำเพื่อการเกษตรและการป้องกันและบรรเทาสาธารณภัย ส่งเสริมและแก้ไขให้มีไฟฟ้าสาธารณะและโทรศัพท์	๑. การคมนาคม สะดวก รวดเร็วและปลอดภัย ๒. พัฒนาแหล่งน้ำเพื่อการอุปโภค บริโภค และแหล่งน้ำเพื่อการเกษตรอย่างพอเพียง ๓. บริการด้านไฟฟ้าและประปาอย่างพอเพียง	ยุทธศาสตร์ที่ ๑ การพัฒนา ด้านโครงสร้างพื้นฐาน	๑. สนับสนุนก่อสร้าง ปรับปรุง ถนน และสะพาน ๒. สนับสนุนก่อสร้าง ปรับปรุงแหล่งน้ำเพื่ออุปโภค-บริโภค การเกษตร การป้องกันและบรรเทาภัยจากน้ำ ๓. สนับสนุนก่อสร้างปรับปรุง ไฟฟ้าและประปา
๒. จัดให้มีการศึกษา ศาสนา การอนุรักษ์ และฟื้นฟูวัฒนธรรมและประเพณี การกีฬา การพัฒนาคุณภาพชีวิต ส่งเสริมและแก้ไขปัญหาการศึกษา การสังคม สงเคราะห์ การป้องกันและบำบัดรักษาโรค	๑. การบริการด้านการศึกษา และสนับสนุนวัสดุ สื่ออุปกรณ์ พัฒนาบุคลากรทางการศึกษา พัฒนาเด็กนักเรียน ๒. ประชาชนมีส่วนร่วม ในการส่งเสริมกิจกรรมด้าน ศาสนา วัฒนธรรม ประเพณี ประวัติศาสตร์และภูมิปัญญาท้องถิ่น ๓. เด็กเยาวชนและประชาชน มีความสนใจในด้านกีฬาเพื่อ สุขภาพและนันทนาการ ๔. ผู้ด้อยโอกาส ผู้พิการ เด็ก เยาวชนสตรี ผู้สูงอายุและผู้ติดเชื้อมีคุณภาพชีวิตที่ดีขึ้น ๕. การบริการด้านสุขภาพ อำนวยเบื่องต้นที่ดี ๖. ป้องกันและแก้ไขปัญหา ยาเสพติดในจังหวัดลดลง ๗. พัฒนาขีดความสามารถ ในการแข่งขัน การบริการ การบริหารจัดการเทคโนโลยี เพื่อรองรับสู่ประชาคมอาเซียน ๘. ประชาชนมีความปลอดภัย ในชีวิตและทรัพย์สิน	ยุทธศาสตร์ที่ ๒ การพัฒนา ด้านการส่งเสริมคุณภาพ การศึกษา ศาสนา วัฒนธรรม ประเพณี การกีฬานันทนาการ และพัฒนา คุณภาพชีวิต	๑. ส่งเสริมและสนับสนุนการพัฒนาคุณภาพการศึกษาตามแนวทางปฏิรูป การศึกษา ๒. ส่งเสริมและสนับสนุนศาสนา ประเพณี อนุรักษ์สืบสาน วัฒนธรรมประวัติศาสตร์ และ ภูมิปัญญาท้องถิ่น ๓. ส่งเสริมและสนับสนุนด้าน การกีฬาและนันทนาการ ๔. สนับสนุนและให้ความช่วยเหลือ สงเคราะห์ ผู้ด้อยโอกาส ผู้พิการ เด็ก เยาวชน สตรี กลุ่มเสี่ยง ผู้สูงอายุและผู้ติดเชื้อ ๕. ส่งเสริมและสนับสนุนการพัฒนา ด้านสาธารณสุขและ คุณภาพชีวิต ๖. ส่งเสริมและสนับสนุนการ ป้องกันปัญหา ยาเสพติดและ แหล่งอบายมุข ๗. ส่งเสริมและสนับสนุนพัฒนา ขีดความสามารถในการแข่งขัน การสื่อสาร การบริการ การบริหาร จัดการเทคโนโลยีและนวัตกรรม เพื่อรองรับสู่ประชาคมอาเซียน ๘. ส่งเสริมและพัฒนาด้านความ ปลอดภัยในชีวิตและทรัพย์สิน ของประชาชน

พันธกิจ	เป้าประสงค์	ยุทธศาสตร์	แนวทางการพัฒนา
<p>๓. ส่งเสริมการพัฒนาด้านการท่องเที่ยว ปรับปรุงแหล่งท่องเที่ยว ส่งเสริมและแก้ไขปัญหาการประกอบอาชีพ</p>	<p>๑. ส่งเสริมการเกษตรและอาชีพ</p> <p>๒. ส่งเสริมการท่องเที่ยว จังหวัดเพชรบูรณ์</p> <p>๓. ประชาชนพึ่งพาตนเองตามหลักปรัชญาเศรษฐกิจพอเพียง</p>	<p>ยุทธศาสตร์ที่ ๓ การพัฒนาด้านเศรษฐกิจ การเกษตร สินค้าและผลิตภัณฑ์ และการท่องเที่ยว</p>	<p>๑. การส่งเสริมและพัฒนาการผลิต เพิ่มคุณภาพและสร้างมูลค่าเพิ่มทางการเกษตร</p> <p>๒. ส่งเสริมการรวมกลุ่มของเกษตรกรและเครือข่ายการผลิตสินค้า</p> <p>๓. ส่งเสริมแหล่งผลิตและกระจายพันธุ์พืช ประมงและปศุสัตว์</p> <p>๔. ส่งเสริมและสนับสนุนแหล่งจัดเก็บ ระบายสินค้าและการตลาด</p> <p>๕. ส่งเสริมและสนับสนุนกิจกรรมการอบรมให้ความรู้ และปัจจัยการผลิตในการประกอบอาชีพ</p> <p>๖. พัฒนามาตรฐานสินค้าและผลิตภัณฑ์</p> <p>๗. พัฒนาแหล่งท่องเที่ยวเดิม และพัฒนาแหล่งท่องเที่ยวใหม่ เพื่อส่งเสริมการท่องเที่ยวเชิงอนุรักษ์ เชิงเกษตร นิเวศน์ วัฒนธรรม และประเพณี อย่างยั่งยืน</p> <p>๘. ส่งเสริมความเข้มแข็งและพึ่งพาตนเองในชุมชนโดยใช้หลักปรัชญาเศรษฐกิจพอเพียง</p>
<p>๔. ส่งเสริมการปลูกป่า เสริมสร้างความสมดุลให้กับทรัพยากรธรรมชาติและสิ่งแวดล้อม การป้องกันและแก้ไขปัญหาขยะมูลฝอย</p>	<p>๑. ส่งเสริมและสนับสนุนการอนุรักษ์ฟื้นฟูทรัพยากรธรรมชาติและสิ่งแวดล้อม</p> <p>๒. ส่งเสริมการมีส่วนร่วมของทุกภาคส่วนในการบริหารจัดการทรัพยากรธรรมชาติและสิ่งแวดล้อม</p>	<p>ยุทธศาสตร์ที่ ๔ การพัฒนาด้านการอนุรักษ์ ฟื้นฟูทรัพยากรธรรมชาติและสิ่งแวดล้อม</p>	<p>๑. สนับสนุนการอนุรักษ์ ฟื้นฟูทรัพยากรธรรมชาติและสิ่งแวดล้อม</p> <p>๒. สนับสนุนกิจกรรมการสร้างจิตสำนึกในการรักษาสิ่งแวดล้อม และการจัดการขยะ</p> <p>๓. สนับสนุนการมีส่วนร่วมของทุกภาคส่วนในการบริหารจัดการทรัพยากรธรรมชาติและสิ่งแวดล้อม</p> <p>๔. สนับสนุนการแก้ไขปัญหาการบริหารจัดการขยะขององค์กรปกครองส่วนท้องถิ่น</p>

พันธกิจ	เป้าประสงค์	ยุทธศาสตร์	แนวทางการพัฒนา
<p>๕. จัดให้มีช่องทางในการรับทราบข้อมูลข่าวสาร ส่งเสริมและสนับสนุนให้ประชาชนมีส่วนร่วมในการพัฒนาท้องถิ่น การพัฒนาบุคลากรให้มีประสิทธิภาพ</p>	<p>๑. ส่งเสริมความจงรักภักดีต่อสถาบันพระมหากษัตริย์</p> <p>๒. ส่งเสริมการบริหารโดยยึดหลักธรรมาภิบาล</p> <p>๓. ส่งเสริมการมีส่วนร่วมของประชาชนในการพัฒนาการเมืองและการบริหาร</p> <p>๔. พัฒนาขีดความสามารถในการให้บริการประชาชนและการปฏิบัติงานของบุคลากร</p> <p>๕. ส่งเสริมการพัฒนาผังเมืองรวมอย่างเป็นระบบ</p> <p>๖. ส่งเสริมองค์กรภาคประชาสังคม</p>	<p>ยุทธศาสตร์ที่ ๕ การพัฒนา</p> <p>ด้านการเมืองและการบริหาร ตามหลักธรรมาภิบาล</p>	<p>๑. ส่งเสริมความจงรักภักดีต่อสถาบันพระมหากษัตริย์</p> <p>๒. พัฒนาการบริหารโดยยึดหลักธรรมาภิบาลของการบริหารกิจการบ้านเมืองที่ดี (Good governance)</p> <p>๓. ส่งเสริมให้ประชาชนมีส่วนร่วมในการพัฒนาการเมืองและการบริหาร</p> <p>๔. ส่งเสริมการให้ความรู้เกี่ยวกับประชาธิปไตยในชุมชนและสถานศึกษา</p> <p>๕. ส่งเสริมและสนับสนุนกิจกรรมการป้องกันทุจริตคอร์รัปชันทั้งภาคการเมืองและภาครัฐ</p> <p>๖. พัฒนาขีดความสามารถในการให้บริการประชาชน และการปฏิบัติงานของบุคลากร</p> <p>๗. สนับสนุนกิจกรรมผังเมืองรวมจังหวัด</p> <p>๘. ส่งเสริมสนับสนุนองค์กรภาคประชาสังคม</p>

บทที่ ๔

รายละเอียดแผนยุทธศาสตร์การพัฒนา

๔.๑ วิสัยทัศน์ (vision)

“ท้องถิ่นก้าวหน้า การศึกษาก้าวหน้า ใส่ใจคุณภาพชีวิต เศรษฐกิจมั่นคง ส่งเสริมการท่องเที่ยวอย่างยั่งยืน”

๔.๒ พันธกิจ (Mission)

- จัดให้มีและบำรุงเส้นทางคมนาคมให้ทั่วถึง จัดให้มีน้ำเพื่ออุปโภคบริโภค มีแหล่งน้ำเพื่อการเกษตร และการป้องกันและบรรเทาสาธารณภัย ส่งเสริมและแก้ไขให้มีไฟฟ้าสาธารณะและโทรศัพท์
- จัดให้มีการศึกษา ศาสนา การอนุรักษ์ และฟื้นฟูวัฒนธรรมและประเพณี การกีฬา การพัฒนาคุณภาพชีวิต ส่งเสริมและแก้ไขปัญหาการศึกษา การสังคมสงเคราะห์ การป้องกันและบำบัดรักษาโรค
- ส่งเสริมการพัฒนาด้านการท่องเที่ยว ปรับปรุงแหล่งท่องเที่ยว ส่งเสริมและแก้ไขปัญหาการประกอบอาชีพ
- ส่งเสริมการปลูกป่า เสริมสร้างความสมดุลให้กับทรัพยากรธรรมชาติ และสิ่งแวดล้อม การป้องกันและแก้ไขปัญหาขยะมูลฝอย
- จัดให้มีช่องทางในการรับทราบข้อมูลข่าวสาร ส่งเสริมและสนับสนุนให้ประชาชนมีส่วนร่วมในการพัฒนาท้องถิ่น การพัฒนาบุคลากรให้มีประสิทธิภาพ

๔.๓ ประเด็นยุทธศาสตร์ (Strategy) ขององค์การบริหารส่วนจังหวัดเพชรบูรณ์

- ยุทธศาสตร์การพัฒนาด้านโครงสร้างพื้นฐาน
- ยุทธศาสตร์การพัฒนากิจการพัฒนาด้านการส่งเสริมคุณภาพการศึกษา ศาสนา วัฒนธรรม ประเพณี การกีฬา นันทนาการ และพัฒนาคุณภาพชีวิต
- ยุทธศาสตร์การพัฒนากิจการพัฒนาด้านเศรษฐกิจ การเกษตร สินค้าและผลิตภัณฑ์ และการท่องเที่ยว
- ยุทธศาสตร์การพัฒนากิจการพัฒนาด้านการอนุรักษ์ ฟื้นฟูทรัพยากรธรรมชาติและสิ่งแวดล้อม
- ยุทธศาสตร์การพัฒนากิจการพัฒนาด้านการเมืองและการบริหารตามหลักธรรมาภิบาล

๔.๓.๑ ยุทธศาสตร์การพัฒนาด้านโครงสร้างพื้นฐาน

พันธกิจ

จัดให้มีและบำรุงเส้นทางคมนาคมให้ทั่วถึง จัดให้มีน้ำเพื่ออุปโภคบริโภค มีแหล่งน้ำเพื่อการเกษตร และการป้องกัน บรรเทาสาธารณภัย ส่งเสริมและแก้ไขให้มีไฟฟ้าสาธารณะ

เป้าประสงค์และตัวชี้วัดระดับเป้าประสงค์

เป้าประสงค์	ตัวชี้วัดระดับเป้าประสงค์
๑. การคมนาคม สะดวกรวดเร็วและปลอดภัย	ระยะทางถนนที่ได้รับการถ่ายโอน
	ระยะทางถนนที่ได้รับการปรับปรุง
	ระยะทางถนนที่ได้รับการก่อสร้าง
๒. พัฒนาแหล่งน้ำเพื่อการอุปโภค บริโภค และแหล่งน้ำเพื่อการเกษตรอย่างพอเพียง	จำนวนแหล่งน้ำเพื่อการอุปโภคบริโภค
	จำนวนแหล่งน้ำเพื่อการเกษตร
๓. สนับสนุนก่อสร้างปรับปรุงไฟฟ้าและประปา	จำนวนการให้บริการด้านไฟฟ้าแก่ประชาชน
	จำนวนการให้บริการด้านประปาแก่ประชาชน

กลยุทธ์/แนวทางการพัฒนาและตัวชี้วัดระดับกลยุทธ์

กลยุทธ์/แนวทางการพัฒนา	ตัวชี้วัดระดับกลยุทธ์
๑. สนับสนุนการก่อสร้าง ปรับปรุงถนนและสะพาน	จำนวนระยะทางของเส้นทางคมนาคมที่ได้รับการพัฒนาและบำรุงรักษา
๒. สนับสนุนการก่อสร้าง ปรับปรุงแหล่งน้ำเพื่อการอุปโภค บริโภค การเกษตร การป้องกันและบรรเทาภัยจากน้ำ	จำนวนแหล่งน้ำเพื่ออุปโภคบริโภค และการเกษตรที่ได้รับการปรับปรุง/พัฒนา
๓. สนับสนุนก่อสร้าง ปรับปรุงไฟฟ้าและประปา	จำนวนหมู่บ้าน/ตำบล ที่ได้รับการปรับปรุง/พัฒนาไฟฟ้าและประปา

๔.๓.๒ ยุทธศาสตร์การพัฒนาการพัฒนาด้านการส่งเสริมคุณภาพการศึกษา ศาสนา วัฒนธรรม ประเพณี การกีฬา นันทนาการและพัฒนาคุณภาพชีวิต

พันธกิจ

จัดให้มีการศึกษา ศาสนา การอนุรักษ์และฟื้นฟูวัฒนธรรมและประเพณี การกีฬา การพัฒนาคุณภาพชีวิต ส่งเสริมและแก้ไขปัญหาการศึกษา การสังคมสงเคราะห์ การป้องกันและบำบัดรักษาโรค

เป้าประสงค์และตัวชี้วัดระดับเป้าประสงค์

เป้าประสงค์	ตัวชี้วัดระดับเป้าประสงค์
๑. การบริการด้านการศึกษา และสนับสนุนวัสดุ สื่ออุปกรณ์ พัฒนาบุคลากรทางการศึกษาพัฒนาเด็กนักเรียน	จำนวนโรงเรียนที่ได้รับการสนับสนุนวัสดุ สื่ออุปกรณ์
	จำนวนบุคลากรทางการศึกษาที่ได้รับการพัฒนาทางการศึกษา
	จำนวนเด็กนักเรียนที่ได้รับการพัฒนาทางการศึกษา
๒. ประชาชนมีส่วนร่วมในการส่งเสริมกิจกรรม ด้านศาสนา วัฒนธรรม ประเพณี ประวัติศาสตร์ และภูมิปัญญาท้องถิ่น	จำนวนโครงการ/กิจกรรมด้านศาสนา วัฒนธรรม ประเพณี ประวัติศาสตร์ และภูมิปัญญาท้องถิ่น
๓. เด็ก เยาวชนและประชาชนมีความสนใจในด้านกีฬา เพื่อสุขภาพและนันทนาการ	จำนวนโครงการ/กิจกรรมด้านกีฬาและนันทนาการ
๔. ผู้ด้อยโอกาส ผู้พิการ เด็ก เยาวชน สตรี ผู้สูงอายุและผู้ติดเชื้อมีคุณภาพชีวิตที่ดีขึ้น	จำนวนโครงการ/กิจกรรมในการสงเคราะห์ผู้ด้อยโอกาส ผู้พิการ เด็ก เยาวชนสตรี ผู้สูงอายุและผู้ติดเชื้อ
๕. การบริการด้านสุขภาพอนามัยเบื้องต้นที่ดี	จำนวนโครงการ/กิจกรรมด้านสุขภาพอนามัย
๖. ป้องกันและแก้ไขปัญหายาเสพติดในจังหวัดเพชรบูรณ์	จำนวนโครงการ/กิจกรรมอบรมฯ
	จำนวนโครงการ/กิจกรรมการบำบัดฯ
	จำนวนโครงการ/กิจกรรมฟื้นฟูฯ
๗. พัฒนาขีดความสามารถในการแข่งขันการบริการ การบริหารจัดการ เทคโนโลยีเพื่อรองรับสู่ประชาคมอาเซียน	จำนวนโครงการ/กิจกรรมการพัฒนาขีดความสามารถในการแข่งขันการบริการ การบริหารจัดการ เทคโนโลยีเพื่อรองรับสู่ประชาคมอาเซียน
๘. ประชาชนมีความปลอดภัยในชีวิตและทรัพย์สิน	จำนวนโครงการ/กิจกรรมส่งเสริมความปลอดภัยในชีวิตและทรัพย์สินของประชาชน

กลยุทธ์/แนวทางการพัฒนาและตัวชี้วัดระดับกลยุทธ์

กลยุทธ์/แนวทางการพัฒนา	ตัวชี้วัดระดับกลยุทธ์
๑. ส่งเสริมและสนับสนุนการพัฒนาคุณภาพการศึกษาตามแนวทางปฏิรูปการศึกษา	- ระดับความสำเร็จในการพัฒนาคุณภาพการศึกษา - ร้อยละของความพึงพอใจต่อการส่งเสริมคุณภาพการศึกษาและสื่อการเรียนการสอน
๒. ส่งเสริมและสนับสนุนศาสนา ประเพณี อนุรักษ์สืบสาน วัฒนธรรม ประวัติศาสตร์ และภูมิปัญญาท้องถิ่น	- ระดับความสำเร็จในการส่งเสริมและสนับสนุนด้านศาสนา ประเพณี อนุรักษ์สืบสาน วัฒนธรรม ประวัติศาสตร์ และภูมิปัญญาท้องถิ่น - ร้อยละของความพึงพอใจต่อการจัดกิจกรรมด้านศาสนา ประเพณี อนุรักษ์สืบสาน วัฒนธรรม ประวัติศาสตร์ และภูมิปัญญาท้องถิ่น
๓. ส่งเสริมและสนับสนุนด้านการกีฬาและนันทนาการ	จำนวนเด็ก เยาวชน และประชาชนที่เข้าร่วมกิจกรรมด้านกีฬาและนันทนาการ
๔. สนับสนุนและให้ความช่วยเหลือสงเคราะห์ ผู้ด้อยโอกาส ผู้พิการ เด็ก เยาวชน สตรี กลุ่มเสี่ยง ผู้สูงอายุและผู้ติดเชื้อ	ร้อยละของความพึงพอใจต่อกิจกรรมการสงเคราะห์ ผู้ด้อยโอกาส ผู้พิการ เด็ก เยาวชน สตรี ผู้สูงอายุและผู้ติดเชื้อ
๕. ส่งเสริมและสนับสนุนการพัฒนาด้านสาธารณสุขและคุณภาพชีวิต	ร้อยละของการเพิ่มขึ้นของประชาชนที่เข้ารับบริการด้านสุขภาพอนามัย
๖. ส่งเสริมและสนับสนุนการป้องกันปัญหายาเสพติดและแหล่งอบายมุข	- จำนวนโครงการ/กิจกรรมด้านยาเสพติด - ร้อยละของความพึงพอใจต่อกิจกรรมการป้องกันยาเสพติด
๗. ส่งเสริมและสนับสนุนพัฒนาขีดความสามารถในการแข่งขัน การสื่อสาร การบริการ การบริหารจัดการเทคโนโลยีและนวัตกรรมเพื่อรองรับสู่ประชาคมอาเซียน	จำนวนผู้เข้าร่วมกิจกรรมการบริหารจัดการเทคโนโลยีและนวัตกรรม
๘. ส่งเสริมและพัฒนาด้านความปลอดภัยในชีวิตและทรัพย์สินของประชาชน	- จำนวนหมู่บ้าน/ประชาชนที่เข้าร่วมกิจกรรมการรักษาความปลอดภัยในชีวิตและทรัพย์สิน - ร้อยละของความพึงพอใจต่อกิจกรรมการรักษาความปลอดภัยในชีวิตและทรัพย์สิน

๔.๓.๓ ยุทธศาสตร์การพัฒนาการพัฒนาด้านเศรษฐกิจ การเกษตร สินค้าและผลิตภัณฑ์ และการท่องเที่ยว

พันธกิจ

ส่งเสริมการพัฒนาด้านการท่องเที่ยว ปรับปรุงแหล่งท่องเที่ยว ส่งเสริมและแก้ไขปัญหาการประกอบอาชีพ

เป้าประสงค์และตัวชี้วัดระดับเป้าประสงค์

เป้าประสงค์	ตัวชี้วัดระดับเป้าประสงค์
๑. ส่งเสริมการเกษตรและอาชีพ	จำนวนโครงการ/กิจกรรมส่งเสริมการเกษตรและอาชีพ
๒. ส่งเสริมการท่องเที่ยวจังหวัดเพชรบูรณ์	- จำนวนโครงการ/กิจกรรมส่งเสริมการท่องเที่ยว - จำนวนแหล่งท่องเที่ยวเดิมที่ได้รับการพัฒนา - จำนวนแหล่งท่องเที่ยวใหม่ที่ได้รับการพัฒนา
๓. ประชาชนพึ่งพาตนเองตามหลักปรัชญาเศรษฐกิจพอเพียง	จำนวนโครงการ/กิจกรรมตามหลักปรัชญาเศรษฐกิจพอเพียง

กลยุทธ์/แนวทางการพัฒนาและตัวชี้วัดระดับกลยุทธ์

กลยุทธ์/แนวทางการพัฒนา	ตัวชี้วัดระดับกลยุทธ์
๑. การส่งเสริมและพัฒนาการผลิต เพิ่มคุณภาพและสร้างมูลค่าเพิ่มทางการเกษตร	จำนวนผลผลิตทางการเกษตรที่ได้รับ GMP
๒. ส่งเสริมการรวมกลุ่มของเกษตรกรและเครือข่ายการผลิตสินค้า	- จำนวนกลุ่มของเกษตรกร - จำนวนเครือข่ายการผลิตสินค้า
๓. ส่งเสริมแหล่งผลิตและกระจายพันธุ์พืช ประมงและปศุสัตว์	จำนวนแหล่งผลิตและกระจายพันธุ์พืช ประมงและปศุสัตว์
๔. ส่งเสริมและสนับสนุนแหล่งจัดเก็บ ระบายสินค้าและการตลาด	มีแหล่งจัดเก็บ ระบายและจำหน่ายสินค้าที่ได้มาตรฐาน ๒ แห่ง
๕. ส่งเสริมและสนับสนุนกิจกรรมการอบรมให้ความรู้ และปัจจัยการผลิตในการประกอบอาชีพ	จำนวนประชาชนที่ได้รับการอบรมเกี่ยวกับการประกอบอาชีพ
๖. พัฒนามาตรฐานสินค้าและผลิตภัณฑ์	จำนวนสินค้าและผลิตภัณฑ์ที่ได้รับมาตรฐาน
๗. พัฒนาแหล่งท่องเที่ยวเดิม และพัฒนาแหล่งท่องเที่ยวใหม่ เพื่อส่งเสริมการท่องเที่ยวเชิงอนุรักษ์ เชิงเกษตร นิเวศน์ วัฒนธรรม และประเพณีอย่างยั่งยืน	ร้อยละของนักท่องเที่ยวที่มาเที่ยวในจังหวัดเพชรบูรณ์ที่เพิ่มขึ้น
๘. ส่งเสริมความเข้มแข็งและพึ่งพาตนเองในชุมชนโดยใช้หลักปรัชญาเศรษฐกิจพอเพียง	จำนวนชุมชน/ครัวเรือน/ประชาชนที่ดำเนินชีวิตตามหลักปรัชญาเศรษฐกิจพอเพียง

๔.๓.๔ ยุทธศาสตร์การพัฒนาการพัฒนาด้านการอนุรักษ์ ฟื้นฟูทรัพยากรธรรมชาติและสิ่งแวดล้อม

พันธกิจ

ส่งเสริมการปลูกป่า เสริมสร้างความสมดุลให้กับทรัพยากรธรรมชาติและสิ่งแวดล้อม การป้องกันและแก้ไข ปัญหาขยะมูลฝอย

เป้าประสงค์และตัวชี้วัดระดับเป้าประสงค์

เป้าประสงค์	ตัวชี้วัดระดับเป้าประสงค์
๑. ส่งเสริมและสนับสนุนการอนุรักษ์ฟื้นฟูทรัพยากรธรรมชาติและสิ่งแวดล้อม	จำนวนโครงการ/กิจกรรมการอนุรักษ์ฟื้นฟู ทรัพยากรธรรมชาติและสิ่งแวดล้อม
๒. ส่งเสริมการมีส่วนร่วมของทุกภาคส่วนในการบริหารจัดการทรัพยากร ธรรมชาติและสิ่งแวดล้อม	จำนวนโครงการ/กิจกรรมการบริหารจัดการ ทรัพยากรธรรมชาติและสิ่งแวดล้อม

กลยุทธ์/แนวทางการพัฒนาและตัวชี้วัดระดับกลยุทธ์

กลยุทธ์/แนวทางการพัฒนา	ตัวชี้วัดระดับกลยุทธ์
๑. สนับสนุนการอนุรักษ์ ฟื้นฟูทรัพยากรธรรมชาติและสิ่งแวดล้อม	จำนวนป่าชุมชนที่ได้รับการพัฒนา
๒. สนับสนุนกิจกรรมการสร้างจิตสำนึกในการรักษาสิ่งแวดล้อมและการ จัดการขยะ	ร้อยละของความพึงพอใจต่อโครงการ/กิจกรรม การสร้างจิตสำนึกในการรักษาสิ่งแวดล้อม
๓. สนับสนุนการมีส่วนร่วมของทุกภาคส่วนในการบริหารจัดการ ทรัพยากรธรรมชาติและสิ่งแวดล้อม	- จำนวนเครือข่ายของของการบริหารจัดการ ทรัพยากรธรรมชาติและสิ่งแวดล้อม - ระดับความสำเร็จในการบริหารจัดการ ทรัพยากรธรรมชาติและสิ่งแวดล้อม - ระดับการมีส่วนร่วมในการบริหารจัดการ ทรัพยากรธรรมชาติและสิ่งแวดล้อม
๔. สนับสนุนการแก้ไขปัญหาการบริหารจัดการขยะขององค์กร ปกครองส่วนท้องถิ่น	จำนวนของ อบต./เทศบาล ที่ได้รับการสนับสนุน การแก้ไขปัญหาการบริหารจัดการขยะ

๔.๓.๕ ยุทธศาสตร์การพัฒนาการพัฒนาด้านการเมืองและการบริหารตามหลักธรรมาภิบาล

พันธกิจ

จัดให้มีช่องทางในการรับทราบข้อมูลข่าวสาร ส่งเสริมและสนับสนุนให้ประชาชนมีส่วนร่วมในการพัฒนาท้องถิ่น การพัฒนาบุคลากรให้มีประสิทธิภาพ

เป้าประสงค์และตัวชี้วัดระดับเป้าประสงค์

เป้าประสงค์	ตัวชี้วัดระดับเป้าประสงค์
๑. ส่งเสริมความจงรักภักดีต่อสถาบันพระมหากษัตริย์	จำนวนโครงการ/กิจกรรมส่งเสริมความจงรักภักดีต่อสถาบันพระมหากษัตริย์
๒. ส่งเสริมการบริหารโดยยึดหลักธรรมาภิบาล	จำนวนโครงการ/กิจกรรมการบริหารโดยยึดหลักธรรมาภิบาล
๓. ส่งเสริมการมีส่วนร่วมของประชาชนในการพัฒนาการเมืองและการบริหาร	จำนวนโครงการ/กิจกรรมในการพัฒนาการเมืองและการบริหาร
๔. พัฒนาขีดความสามารถในการให้บริการประชาชนและการปฏิบัติงานของบุคลากร	- ร้อยละของผู้ผ่านการพัฒนาศักยภาพ - จำนวนโครงการ/กิจกรรมการปรับปรุงหรือพัฒนาวัสดุครุภัณฑ์
๕. ส่งเสริมการพัฒนาผังเมืองรวมจังหวัดอย่างเป็นระบบ	จำนวนโครงการ/กิจกรรมพัฒนาผังเมืองรวมจังหวัด
๖. ส่งเสริมองค์กรภาคประชาสังคม	จำนวนโครงการ/กิจกรรมส่งเสริมองค์กรภาคประชาสังคม

กลยุทธ์/แนวทางการพัฒนาและตัวชี้วัดระดับกลยุทธ์

กลยุทธ์/แนวทางการพัฒนา	ตัวชี้วัดระดับกลยุทธ์
๑. ส่งเสริมความจงรักภักดีต่อสถาบันพระมหากษัตริย์	ร้อยละของความพึงพอใจต่อโครงการ/กิจกรรมการสร้างความจงรักภักดี
๒. พัฒนาการบริหารโดยยึดหลักธรรมาภิบาลของการบริหารกิจการบ้านเมืองที่ดี (Good governance)	ร้อยละของความพึงพอใจต่อการบริหารโดยยึดหลักธรรมาภิบาลของการบริหารกิจการบ้านเมืองที่ดี (Good governance)
๓. ส่งเสริมให้ประชาชนมีส่วนร่วมในการพัฒนาการเมืองและการบริหาร	ร้อยละของความพึงพอใจของประชาชนต่อการมีส่วนร่วมในการพัฒนาการเมืองและการบริหาร
๔. ส่งเสริมการให้ความรู้เกี่ยวกับประชาธิปไตยในชุมชนและสถานศึกษา	ค่าเฉลี่ยของคะแนนความรู้ความเข้าใจเกี่ยวกับประชาธิปไตย
๕. ส่งเสริมและสนับสนุนกิจกรรมการป้องกันทุจริตคอร์รัปชันทั้งภาคการเมืองและภาครัฐ	จำนวนโครงการ/กิจกรรมการป้องกันการทุจริตคอร์รัปชัน
๖. พัฒนาขีดความสามารถในการให้บริการประชาชน และการปฏิบัติงานของบุคลากร	ร้อยละของความพึงพอใจต่อการบริการของอบจ. เพชรบูรณ์
๗. สนับสนุนกิจกรรมผังเมืองรวมจังหวัด	ระบบและกลไกในการสนับสนุนกิจกรรมผังเมืองรวมจังหวัด
๘. ส่งเสริมสนับสนุนองค์กรภาคประชาสังคม	- จำนวนองค์กรภาคประชาสังคมที่ได้รับการส่งเสริม - ร้อยละของความพึงพอใจขององค์กรภาคประชาสังคม

๔.๔ หน่วยงานที่รับผิดชอบหลัก

ลำดับ	ยุทธศาสตร์การพัฒนา	หน่วยงานที่รับผิดชอบหลัก
๑.	ยุทธศาสตร์การพัฒนาด้านโครงสร้างพื้นฐาน	กองแผนและงบประมาณ
๒.	ยุทธศาสตร์การพัฒนาการพัฒนาด้านการส่งเสริมคุณภาพการศึกษา ศาสนา วัฒนธรรม ประเพณี การกีฬา นันทนาการ และพัฒนาคุณภาพชีวิต	๑. สำนักปลัดองค์การบริหารส่วนจังหวัด ๒. กองแผนและงบประมาณ ๓. กองการศึกษา ศาสนาและวัฒนธรรม
๓.	ยุทธศาสตร์การพัฒนาการพัฒนาด้านเศรษฐกิจ การเกษตร สินค้า และผลิตภัณฑ์ และการท่องเที่ยว	สำนักปลัดองค์การบริหารส่วนจังหวัด
๔.	ยุทธศาสตร์การพัฒนาการพัฒนาด้านการอนุรักษ์ ฟื้นฟูทรัพยากรธรรมชาติและสิ่งแวดล้อม	กองช่าง
๕.	ยุทธศาสตร์การพัฒนาการพัฒนาด้านการเมืองและการบริหารตามหลักธรรมาภิบาล	๑. สำนักปลัดองค์การบริหารส่วนจังหวัด ๒. กองกิจการสภาองค์การบริหารส่วนจังหวัด ๓. กองช่าง

๔.๕ ความเชื่อมโยง

ยุทธศาสตร์การพัฒนาด้านโครงสร้างพื้นฐาน

๑. ยุทธศาสตร์จังหวัด: ยุทธศาสตร์ที่ ๑ การส่งเสริมเกษตรปลอดภัย การเพิ่มประสิทธิภาพการผลิตและสร้างมูลค่าเพิ่ม
๒. ยุทธศาสตร์องค์กรปกครองส่วนท้องถิ่น: ยุทธศาสตร์ที่ ๑ การพัฒนาด้านโครงสร้างพื้นฐาน

ยุทธศาสตร์การพัฒนาด้านการส่งเสริมคุณภาพการศึกษา ศาสนา วัฒนธรรม ประเพณี การกีฬา นันทนาการ และพัฒนาคุณภาพชีวิต

๑. ยุทธศาสตร์จังหวัด: ยุทธศาสตร์ที่ ๓ การพัฒนาคุณภาพชีวิต และเสริมสร้างความมั่นคงของคนและชุมชน
๒. ยุทธศาสตร์องค์กรปกครองส่วนท้องถิ่น: ยุทธศาสตร์ที่ ๕ การพัฒนาด้านการส่งเสริมการศึกษา ศาสนา

วัฒนธรรม ประเพณี การกีฬา และคุณภาพชีวิต

ยุทธศาสตร์การพัฒนาด้านเศรษฐกิจ การเกษตร สินค้าและผลิตภัณฑ์ และการท่องเที่ยว

๑. ยุทธศาสตร์จังหวัด: ยุทธศาสตร์ที่ ๑ การส่งเสริมเกษตรปลอดภัย การเพิ่มประสิทธิภาพการผลิตและสร้างมูลค่าเพิ่ม
๒. ยุทธศาสตร์องค์กรปกครองส่วนท้องถิ่น: ยุทธศาสตร์ที่ ๒ การพัฒนาด้านเศรษฐกิจและการเกษตร

ยุทธศาสตร์การพัฒนาด้านการอนุรักษ์ ฟื้นฟูทรัพยากรธรรมชาติและสิ่งแวดล้อม

๑. ยุทธศาสตร์จังหวัด: ยุทธศาสตร์ที่ ๔ การบริหารจัดการทรัพยากรธรรมชาติและสิ่งแวดล้อมอย่างยั่งยืน
๒. ยุทธศาสตร์องค์กรปกครองส่วนท้องถิ่น: ยุทธศาสตร์ที่ ๔ การพัฒนาด้านธรรมชาติและสิ่งแวดล้อม

ยุทธศาสตร์การพัฒนาด้านการเมืองและการบริหารตามหลักธรรมาภิบาล

๑. ยุทธศาสตร์จังหวัด: ยุทธศาสตร์ที่ ๕ การเสริมสร้างขีดความสามารถในการแข่งขันและเพิ่มประสิทธิภาพการบริหารจัดการ

๒. ยุทธศาสตร์องค์กรปกครองส่วนท้องถิ่น: ยุทธศาสตร์ที่ ๕ การพัฒนาด้านการพัฒนาการเมืองและการบริหารจัดการบ้านเมืองที่ดี

รายละเอียดแผนยุทธศาสตร์องค์การบริหารส่วนจังหวัดเพชรบูรณ์

ความเชื่อมโยงกับยุทธศาสตร์จังหวัด	ยุทธศาสตร์อปท.ในเขตจังหวัดเพชรบูรณ์	ยุทธศาสตร์ อบจ.	เป้าประสงค์	ตัวชี้วัดระดับเป้าประสงค์ (ตัวชี้วัดรวม)	ค่าเป้าหมาย					กลยุทธ์/แนวทางการพัฒนา	ตัวชี้วัดระดับกลยุทธ์	ความก้าวหน้าของเป้าหมาย	โครงการ/กิจกรรม	หน่วยรับผิดชอบ	หน่วยสนับสนุน
					๕๙	๖๐	๖๑	๖๒	๖๓						
ย.๑ การส่งเสริมเกษตรปลอดภัย การเพิ่มประสิทธิภาพการผลิตและสร้างมูลค่าเพิ่ม	-ย.๑ การพัฒนาด้านโครงสร้างพื้นฐาน	ย.๑ การพัฒนาด้านโครงสร้างพื้นฐาน	๑.การคมนาคมสะดวก รวดเร็วและปลอดภัย	ระยะทางถนนที่ได้รับ การถ่ายโอน	๔๐ กม.	๔๐ กม.	๔๐ กม.	๔๐ กม.	๔๐ กม.	สนับสนุนก่อสร้างปรับปรุง ถนนและสะพาน	จำนวนระยะทางของเส้นทางคมนาคมที่ได้รับการพัฒนาและบำรุงรักษา	ปีละ ๔๐ กม.	ปรับปรุงถนน	กองแผนฯ	กองช่าง
				ระยะทางถนนที่ได้รับการปรับปรุง	๓๐๐ กม.	๓๐๐ กม.	๓๐๐ กม.	๓๐๐ กม.	๓๐๐ กม.			ปีละ ๓๐๐ กม.			
ระยะทางถนนที่รับการก่อสร้าง	๒๐ กม.	๒๐ กม.		๒๐ กม.	๒๐ กม.	๒๐ กม.	ปีละ ๒๐ กม.	ก่อสร้างถนน							
จำนวนสะพาน/ท่อเหลี่ยมที่สมาคมดำเนินการ ลุล่วงได้ตามเป้าหมาย	๑ แห่ง	๑ แห่ง		๑ แห่ง	๑ แห่ง	๑ แห่ง	ปีละ ๑ แห่ง	ก่อสร้างสะพาน/ท่อเหลี่ยม							
			๒.พัฒนาแหล่งน้ำเพื่อการอุปโภค บริโภค และแหล่งน้ำเพื่อการเกษตร อย่างพอเพียง	จำนวนแหล่งน้ำเพื่อการอุปโภค บริโภค	๖๐ แห่ง	๖๐ แห่ง	๖๐ แห่ง	๖๐ แห่ง	๖๐ แห่ง	สนับสนุนก่อสร้างปรับปรุงแหล่งน้ำเพื่อการอุปโภค บริโภค และการเกษตร การป้องกันและบรรเทาภัยจากน้ำ	จำนวนแหล่งน้ำเพื่อการอุปโภค บริโภคและการเกษตรที่ได้รับการปรับปรุง/พัฒนา	ปีละ ๖๐ แห่ง	ชุดเจาะ บ่อบาดาล	กองแผนฯ	กองช่าง
				จำนวนแหล่งน้ำเพื่อการเกษตร	๒๑ แห่ง	๒๑ แห่ง	๒๑ แห่ง	๒๑ แห่ง	๒๑ แห่ง			ปีละ ๒๑ แห่ง			

ความเชื่อมโยงกับยุทธศาสตร์จังหวัด	ยุทธศาสตร์อปท.ในเขตจังหวัดเพชรบูรณ์	ยุทธศาสตร์อบจ.	เป้าประสงค์	ตัวชี้วัดระดับเป้าประสงค์ (ตัวชี้วัดรวม)	ค่าเป้าหมาย					กลยุทธ์/แนวทางการพัฒนา	ตัวชี้วัดระดับกลยุทธ์	ความก้าวหน้าของเป้าหมาย	โครงการ/กิจกรรม	หน่วยรับผิดชอบ	หน่วยสนับสนุน
					๕๙	๖๐	๖๑	๖๒	๖๓						
			๓.บริการด้านไฟฟ้าและประปาอย่างพอเพียง	จำนวนการให้บริการด้านไฟฟ้า	๑ ครั้ง	๑ ครั้ง	๑ ครั้ง	๑ ครั้ง	๑ ครั้ง	สนับสนุนปรับปรุงไฟฟ้าและประปา	จำนวนหมู่บ้าน/ตำบลที่ได้รับการบริการไฟฟ้าและประปา	ปีละ ๑ ครั้ง	ติดตั้ง/ขยายเขตไฟฟ้า, ไฟฟ้าแสงสว่าง	กองช่างสำนักปลัด	กองแผนฯ
				จำนวนการให้บริการด้านประปา	๒ แห่ง	๒ แห่ง	๒ แห่ง	๒ แห่ง	๒ แห่ง			ปีละ ๒ แห่ง	ประปา	กองแผนฯ	กองช่าง
ย.๓ การพัฒนาคุณภาพชีวิตและเสริมสร้างความมั่นคงของชุมชน	ย.๕ การพัฒนาด้านการส่งเสริมการศึกษา ศาสนา วัฒนธรรม ประเพณี กีฬา และคุณภาพชีวิต	ย.๒ การพัฒนาด้านการส่งเสริมคุณภาพการศึกษา ศาสนา วัฒนธรรม ประเพณี การกีฬา และพัฒนาคุณภาพชีวิต	๑.บริการด้านการศึกษา และสนับสนุนวัสดุ สื่ออุปกรณ์ พัฒนابุคลากรทางการศึกษา พัฒนาคณะครู นักเรียน	จำนวนโรงเรียนที่ได้รับการสนับสนุนวัสดุ สื่ออุปกรณ์ฯ	๒๐๐ แห่ง	๒๐๐ แห่ง	๒๐๐ แห่ง	๒๐๐ แห่ง	๒๐๐ แห่ง	ส่งเสริมและสนับสนุนการพัฒนาคุณภาพการศึกษาตามแนวทางการปฏิรูปการศึกษา	-ระดับความสำเร็จในการพัฒนาคุณภาพการศึกษาร้อยละของความพร้อมพอใจต่อการส่งเสริมคุณภาพการศึกษา	ปีละ ๒๐๐ แห่ง	สนับสนุนสื่อการเรียนการสอน	กองการศึกษาฯ	กองแผนฯ
				จำนวนบุคลากรทางการศึกษาที่ได้รับการพัฒนาฯ	๔๐๐ คน	๔๐๐ คน	๔๐๐ คน	๔๐๐ คน	๔๐๐ คน			ปีละ ๔๐๐ คน	อบรมบุคลากรทางการศึกษา		
				จำนวนนักเรียนที่ได้รับการพัฒนาฯ	๑๐,๐๐๐ คน	๑๐,๐๐๐ คน	๑๐,๐๐๐ คน	๑๐,๐๐๐ คน	๑๐,๐๐๐ คน			ปีละ ๑๐,๐๐๐ คน	อบรมพัฒนา นักเรียน		

ความเชื่อมโยงกับยุทธศาสตร์จังหวัด	ยุทธศาสตร์อปท.ในเขตจังหวัดเพชรบูรณ์	ยุทธศาสตร์อบจ.	เป้าประสงค์	ตัวชี้วัดระดับเป้าประสงค์ (ตัวชี้วัดรวม)	ค่าเป้าหมาย					กลยุทธ์/แนวทางการพัฒนา	ตัวชี้วัดระดับกลยุทธ์	ความก้าวหน้าของเป้าหมาย	โครงการ/กิจกรรม	หน่วยรับผิดชอบ	หน่วยสนับสนุน
					๕๙	๖๐	๖๑	๖๒	๖๓						
			๒.ประชาชนมีส่วนร่วมในการส่งเสริมกิจกรรมด้านศาสนา วัฒนธรรม ประเพณี ประวัติศาสตร์ และภูมิปัญญาท้องถิ่น	จำนวนโครงการ/กิจกรรม	๑๗ โครงการ/ กิจกรรม	๑๗ โครงการ/ กิจกรรม	๑๗ โครงการ/ กิจกรรม	๑๗ โครงการ/ กิจกรรม	๑๗ โครงการ/ กิจกรรม	ส่งเสริมและสนับสนุนศาสนา ประเพณี อนุรักษ์ สืบสาน วัฒนธรรม ประวัติศาสตร์ และภูมิปัญญาท้องถิ่น	-ระดับความสำเร็จในการส่งเสริมและสนับสนุนฯ -ร้อยละของความพึงพอใจต่อกิจกรรมด้านศาสนา วัฒนธรรม ประเพณี ประวัติศาสตร์และภูมิปัญญาท้องถิ่น	ปีละ ๑๗ โครงการ/กิจกรรม	จัดกิจกรรมด้านศาสนา วัฒนธรรม ประเพณี ประวัติศาสตร์ ภูมิปัญญาท้องถิ่น	กองการศึกษาฯ	สำนักปลัด กองแผนฯ
			๓.เด็ก เยาวชน และประชาชนมีความสนใจในด้านกีฬาเพื่อสุขภาพและนันทนาการ	จำนวนโครงการ/กิจกรรม	๓ โครงการ/ กิจกรรม	๓ โครงการ/ กิจกรรม	๓ โครงการ/ กิจกรรม	๓ โครงการ/ กิจกรรม	๓ โครงการ/ กิจกรรม	ส่งเสริมและสนับสนุนด้านการกีฬาและนันทนาการ	จำนวนเด็ก เยาวชนและประชาชนที่เข้าร่วมกิจกรรมด้านกีฬาและนันทนาการ	ปีละ ๓ โครงการ/กิจกรรม	-สนับสนุนการแข่งขันกีฬา ฯลฯ -สนับสนุนอุปกรณ์กีฬา -ก่อสร้างสนามกีฬา	กองการศึกษาฯ	สำนักปลัด กองแผนฯ

ความเชื่อมโยงกับยุทธศาสตร์จังหวัด	ยุทธศาสตร์อปท.ในเขตจังหวัดเพชรบูรณ์	ยุทธศาสตร์อบจ.	เป้าประสงค์	ตัวชี้วัดระดับเป้าประสงค์ (ตัวชี้วัดรวม)	ค่าเป้าหมาย					กลยุทธ์/แนวทางการพัฒนา	ตัวชี้วัดระดับกลยุทธ์	ความก้าวหน้าของเป้าหมาย	โครงการ/กิจกรรม	หน่วยรับผิดชอบ	หน่วยสนับสนุน
					๕๙	๖๐	๖๑	๖๒	๖๓						
			๔.ผู้ด้อยโอกาส ผู้พิการ เด็ก เยาวชน สตรี ผู้สูงอายุและผู้พิการ ผู้ติดเชื้อมีคุณภาพชีวิตที่ดีขึ้น	จำนวนโครงการ/กิจกรรม	๓ โครงการ/กิจกรรม	๓ โครงการ/กิจกรรม	๓ โครงการ/กิจกรรม	๓ โครงการ/กิจกรรม	๓ โครงการ/กิจกรรม	สนับสนุนและให้ความช่วยเหลือ สงเคราะห์ ผู้ด้อยโอกาส ผู้พิการ เด็ก เยาวชน สตรี กลุ่มเสี่ยง ผู้สูงอายุและผู้ติดเชื้อมี	ร้อยละของความพึงพอใจต่อกิจกรรมการสงเคราะห์ผู้ด้อยโอกาส ผู้พิการ เด็ก เยาวชน สตรี ผู้สูงอายุฯ	ปีละ ๓ โครงการ/กิจกรรม	สงเคราะห์ผู้ด้อยโอกาส ผู้พิการ เด็ก เยาวชน สตรี ผู้สูงอายุและผู้ติดเชื้อมี	สำนักปลัด	กองแผนฯ
			๕.การบริการด้านสุขภาพอนามัยเบื้องต้นที่ดี	จำนวนโครงการ/กิจกรรม	๓ โครงการ/กิจกรรม	๓ โครงการ/กิจกรรม	๓ โครงการ/กิจกรรม	๓ โครงการ/กิจกรรม	๕ โครงการ/กิจกรรม	ส่งเสริมและสนับสนุนการพัฒนาด้านสาธารณสุขและคุณภาพชีวิต	ร้อยละของการเพิ่มขึ้นของประชาชนที่เข้ารับบริการด้านสุขภาพอนามัย	ปีละ ๓ โครงการ/กิจกรรม	-รณรงค์ป้องกันโรค -พัฒนาศักยภาพ -กิจกรรมด้านสาธารณสุข	สำนักปลัด	กองแผนฯ
			๖.ป้องกันและแก้ไขปัญหายาเสพติดในจังหวัดเพชรบูรณ์	จำนวนโครงการ/กิจกรรม อบรมฯ	๕ โครงการ/กิจกรรม	๕ โครงการ/กิจกรรม	๕ โครงการ/กิจกรรม	๕ โครงการ/กิจกรรม	๕ โครงการ/กิจกรรม	ส่งเสริมและสนับสนุนการป้องกันปัญหาเสพติดและแหล่งอบายมุข	-จำนวนโครงการ/กิจกรรมด้านเสพติด -ร้อยละของความพร้อมใจต่อกิจกรรมการป้องกันปัญหาเสพติด	ปีละ ๕ โครงการ/กิจกรรม	-บูรณาการแก้ไข ปัญหา ยาเสพติด -เสริมพื้นที่ทางบวกรา -ป้องกันยาเสพติดในสถานศึกษา	กองแผนฯ	กองการศึกษาฯ

ความเชื่อมโยงกับยุทธศาสตร์จังหวัด	ยุทธศาสตร์อปท.ในเขตจังหวัดเพชรบูรณ์	ยุทธศาสตร์อบจ.	เป้าประสงค์	ตัวชี้วัดระดับเป้าประสงค์ (ตัวชี้วัดรวม)	ค่าเป้าหมาย					กลยุทธ์/แนวทางการพัฒนา	ตัวชี้วัดระดับกลยุทธ์	ความก้าวหน้าของเป้าหมาย	โครงการ/กิจกรรม	หน่วยรับผิดชอบ	หน่วยสนับสนุน
					๕๙	๖๐	๖๑	๖๒	๖๓						
				จำนวนโครงการ/กิจกรรม บำบัดฯ	๒ โครงการ/ กิจกรรม	๒ โครงการ/ กิจกรรม	๒ โครงการ/ กิจกรรม	๒ โครงการ/ กิจกรรม	๒ โครงการ/ กิจกรรม			ปีละ ๒ โครงการ/กิจกรรม	ป้องกันและ บำบัดผู้ติด ยาเสพติด		
				จำนวนโครงการ/กิจกรรม พื้นที่ฯ	๒ โครงการ/ กิจกรรม	๒ โครงการ/ กิจกรรม	๒ โครงการ/ กิจกรรม	๒ โครงการ/ กิจกรรม	๒ โครงการ/ กิจกรรม			ปีละ ๒ โครงการ/กิจกรรม	ฟื้นฟูผู้ติด ยาเสพติด		
			๗.พัฒนาขีดความสามารถในการแข่งขัน การบริการ การบริหารจัดการ เทคโนโลยีเพื่อรองรับประชาคมอาเซียน	จำนวนโครงการ/กิจกรรม	๒ โครงการ/ กิจกรรม	๒ โครงการ/ กิจกรรม	๒ โครงการ/ กิจกรรม	๒ โครงการ/ กิจกรรม	๒ โครงการ/ กิจกรรม	ส่งเสริมและสนับสนุนพัฒนาขีดความสามารถในการแข่งขัน การสื่อสาร การบริการ การบริหารจัดการ เทคโนโลยีและนวัตกรรม เพื่อรองรับประชาคมอาเซียน	จำนวนผู้เข้าร่วมการบริหารจัดการเทคโนโลยีและนวัตกรรม	ปีละ ๒ โครงการ/กิจกรรม	-อบรมภาษาต่างประเทศ -พัฒนาบุคลากรสู่อาเซียน -พัฒนาระบบเทคโนโลยีรองรับอาเซียน	กองการศึกษาฯ	สำนักปลัด กองกิจฯ กองแผนฯ กองคลัง กองช่าง กองพัสดุฯ ร.ร.อบจ. เพชรบูรณ์

ความเชื่อมโยงกับยุทธศาสตร์จังหวัด	ยุทธศาสตร์อปท.ในเขตจังหวัดเพชรบูรณ์	ยุทธศาสตร์อบจ.	เป้าประสงค์	ตัวชี้วัดระดับเป้าประสงค์ (ตัวชี้วัดรวม)	ค่าเป้าหมาย					กลยุทธ์/แนวทางการพัฒนา	ตัวชี้วัดระดับกลยุทธ์	ความก้าวหน้าของเป้าหมาย	โครงการ/กิจกรรม	หน่วยรับผิดชอบ	หน่วยสนับสนุน
					๕๙	๖๐	๖๑	๖๒	๖๓						
			๘.ประชาชนมีความปลอดภัยในชีวิตและทรัพย์สิน	จำนวนโครงการ/กิจกรรม	๒ โครงการ/กิจกรรม	๒ โครงการ/กิจกรรม	๒ โครงการ/กิจกรรม	๒ โครงการ/กิจกรรม	๒ โครงการ/กิจกรรม	ส่งเสริมและพัฒนาด้านความปลอดภัยในชีวิตและทรัพย์สินของประชาชน	-จำนวนหมู่บ้าน/ประชาชนที่เข้าร่วมกิจกรรม -ร้อยละของความพึงพอใจต่อกิจกรรมฯ	ปีละ ๒ โครงการ/กิจกรรม	เสริมสร้างความปลอดภัยในชีวิตและทรัพย์สิน	สำนักปลัด	กองแผนฯ กองช่าง
ย.๑ การส่งเสริมเกษตรปลอดภัย การเพิ่มประสิทธิภาพการผลิตและสร้างมูลค่าเพิ่ม	ย.๒ การพัฒนาด้านเศรษฐกิจ และการเกษตร	ย.๓ การพัฒนาด้านเศรษฐกิจ การเกษตร สินค้าและผลิตภัณฑ์ และการท่องเที่ยว	๑.ส่งเสริมการเกษตรและอาชีพ	จำนวนโครงการ/กิจกรรม ส่งเสริมการเกษตรและอาชีพ	๓ โครงการ/กิจกรรม	๓ โครงการ/กิจกรรม	๓ โครงการ/กิจกรรม	๓ โครงการ/กิจกรรม	๓ โครงการ/กิจกรรม	๑. การส่งเสริมและพัฒนาการผลิต เพิ่มคุณภาพและสร้างมูลค่าเพิ่มทางการเกษตร	จำนวนผลผลิตทางการเกษตรที่ได้รับ GMP	ปีละ ๓ โครงการ/กิจกรรม	-อบรมพัฒนาอาชีพ -ส่งเสริมการเกษตร -พัฒนาเส้นทางขนส่งผลผลิต	สำนักปลัด	กองแผนฯ
					๑ โครงการ/กิจกรรม	๑ โครงการ/กิจกรรม	๑ โครงการ/กิจกรรม	๑ โครงการ/กิจกรรม	๑ โครงการ/กิจกรรม	๒ส่งเสริมกรรมกรกลุ่มของเกษตรกรและเครือข่ายการผลิตสินค้า	-จำนวนกลุ่มเกษตรกร -จำนวนเครือข่ายการผลิต	ปีละ ๑ โครงการ/กิจกรรม	พัฒนาศูนย์บริการและพัฒนาเครือข่ายฯ	สำนักปลัด	กองแผนฯ
					๑ โครงการ/กิจกรรม	๑ โครงการ/กิจกรรม	๑ โครงการ/กิจกรรม	๑ โครงการ/กิจกรรม	๑ โครงการ/กิจกรรม	๓.ส่งเสริมแหล่งผลิตและกระจายพันธุ์พืช ประมงและปศุสัตว์	จำนวนแหล่งผลิตและกระจายพันธุ์พืช ประมงและปศุสัตว์	ปีละ ๑ โครงการ/กิจกรรม	จัดทำศูนย์ผลิตพันธุ์พืช	สำนักปลัด	กองแผนฯ

ความเชื่อมโยงกับยุทธศาสตร์จังหวัด	ยุทธศาสตร์อปท.ในเขตจังหวัดเพชรบูรณ์	ยุทธศาสตร์อบจ.	เป้าประสงค์	ตัวชี้วัดระดับเป้าประสงค์ (ตัวชี้วัดรวม)	ค่าเป้าหมาย					กลยุทธ์/แนวทางการพัฒนา	ตัวชี้วัดระดับกลยุทธ์	ความก้าวหน้าของเป้าหมาย	โครงการ/กิจกรรม	หน่วยรับผิดชอบ	หน่วยสนับสนุน
					๕๙	๖๐	๖๑	๖๒	๖๓						
					-	๑ แห่ง	๑ แห่ง	-	-	๔ ส่งเสริมและสนับสนุนแหล่งจัดเก็บขยะ สิ้นค้าและการตลาด	มีแหล่งจัดเก็บขยะและจำหน่ายสินค้าที่ได้มาตรฐาน ๑ แห่ง	ปีละ ๑ แห่ง	พัฒนา/ก่อสร้างแหล่งจัดเก็บและระบายสินค้า	สำนักปลัด	กองแผนฯ
					๑ โครงการ/กิจกรรม	๑ โครงการ/กิจกรรม	๑ โครงการ/กิจกรรม	๑ โครงการ/กิจกรรม	๑ โครงการ/กิจกรรม	๕ ส่งเสริมและสนับสนุนกิจกรรมอบรมให้ความรู้และปัจจัยการผลิตในการประกอบอาชีพ	จำนวนประชาชนที่ได้รับการอบรมเกี่ยวกับการประกอบอาชีพ	ปีละ ๑ โครงการ/กิจกรรม	-ส่งเสริมอาชีพและสนับสนุนวัสดุอุปกรณ์ประกอบอาชีพ	สำนักปลัด	กองแผนฯ
					๑ โครงการ/กิจกรรม	๑ โครงการ/กิจกรรม	๑ โครงการ/กิจกรรม	๑ โครงการ/กิจกรรม	๑ โครงการ/กิจกรรม	๖. พัฒนามาตรฐานสินค้าและผลิตภัณฑ์	จำนวนสินค้าและผลิตภัณฑ์ที่ได้รับมาตรฐาน	ปีละ ๑ โครงการ/กิจกรรม	อบรมพัฒนาสินค้าและบรรจุภัณฑ์	สำนักปลัด	กองแผนฯ

ความเชื่อมโยงกับยุทธศาสตร์จังหวัด	ยุทธศาสตร์อปท.ในเขตจังหวัดเพชรบูรณ์	ยุทธศาสตร์อบจ.	เป้าประสงค์	ตัวชี้วัดระดับเป้าประสงค์ (ตัวชี้วัดรวม)	ค่าเป้าหมาย					กลยุทธ์/แนวทางการพัฒนา	ตัวชี้วัดระดับกลยุทธ์	ความก้าวหน้าของเป้าหมาย	โครงการ/กิจกรรม	หน่วยรับผิดชอบ	หน่วยสนับสนุน
					๕๙	๖๐	๖๑	๖๒	๖๓						
			๒.ส่งเสริมการท่องเที่ยวจังหวัดเพชรบูรณ์	จำนวนโครงการ/กิจกรรมส่งเสริมการท่องเที่ยว	๕ โครงการ/ กิจกรรม	๕ โครงการ/ กิจกรรม	๕ โครงการ/ กิจกรรม	๕ โครงการ/ กิจกรรม	๕ โครงการ/ กิจกรรม	ฟื้นฟูแหล่งท่องเที่ยวเดิมและพัฒนาแหล่งท่องเที่ยวใหม่เพื่อส่งเสริม	ร้อยละของนักท่องเที่ยวที่มาเที่ยวในจังหวัดเพชรบูรณ์ที่เพิ่มขึ้น	ปีละ ๕ โครงการ/กิจกรรม	ส่งเสริมการท่องเที่ยว	สำนักปลัด	กองแผนฯ
				จำนวนแหล่งท่องเที่ยวเดิมที่ได้รับการพัฒนา	๑ แห่ง	๑ แห่ง	๑ แห่ง	๑ แห่ง	๑ แห่ง	การท่องเที่ยวเชิงอนุรักษ์เชิงเกษตรนิเวศน์วัฒนธรรม		ปีละ ๑ แห่ง	ปรับปรุงแหล่งท่องเที่ยว	สำนักปลัด	กองแผนฯ
				จำนวนแหล่งท่องเที่ยวใหม่ที่ได้รับการพัฒนา	๑ แห่ง	๑ แห่ง	๑ แห่ง	๑ แห่ง	๑ แห่ง	และประเพณีอย่างยั่งยืน		ปีละ ๑ แห่ง	พัฒนาแหล่งท่องเที่ยว	สำนักปลัด	กองแผนฯ
				๓.ประชาชนพึ่งตนเองตามหลักปรัชญาเศรษฐกิจพอเพียง	จำนวนโครงการ/กิจกรรม	๒ โครงการ/ กิจกรรม	๒ โครงการ/ กิจกรรม	๒ โครงการ/ กิจกรรม	๒ โครงการ/ กิจกรรม	๒ โครงการ/ กิจกรรม	ส่งเสริมความเข้มแข็งและพึ่งพาตนเองในชุมชนโดยใช้หลักปรัชญาเศรษฐกิจพอเพียง	จำนวนชุมชน/ครัวเรือน/ประชาชนที่ดำเนินชีวิตตามหลักปรัชญาเศรษฐกิจพอเพียง	ปีละ ๒ โครงการ/กิจกรรม	ขับเคลื่อนการดำเนินการตามปรัชญาเศรษฐกิจพอเพียง	สำนักปลัด

ความเชื่อมโยงกับยุทธศาสตร์จังหวัด	ยุทธศาสตร์อปท.ในเขตจังหวัดเพชรบูรณ์	ยุทธศาสตร์ อบจ.	เป้าประสงค์	ตัวชี้วัดระดับเป้าประสงค์ (ตัวชี้วัดรวม)	ค่าเป้าหมาย					กลยุทธ์/แนวทางการพัฒนา	ตัวชี้วัดระดับกลยุทธ์	ความก้าวหน้าของเป้าหมาย	โครงการ/กิจกรรม	หน่วยรับผิดชอบ	หน่วยสนับสนุน
					๕๙	๖๐	๖๑	๖๒	๖๓						
ย.๔ การบริหารจัดการทรัพยากรธรรมชาติและสิ่งแวดล้อมอย่างยั่งยืน	ย.๔ การพัฒนาด้านธรรมชาติและสิ่งแวดล้อม	ย.๔ การพัฒนาด้านการอนุรักษ์ ฟื้นฟูทรัพยากรธรรมชาติและสิ่งแวดล้อม	๑.ส่งเสริมและสนับสนุนการอนุรักษ์ฟื้นฟูทรัพยากรธรรมชาติและสิ่งแวดล้อม	จำนวนโครงการ/กิจกรรม	๑ โครงการ/กิจกรรม	๑ โครงการ/กิจกรรม	๑ โครงการ/กิจกรรม	๑ โครงการ/กิจกรรม	๑ โครงการ/กิจกรรม	๑.สนับสนุนการอนุรักษ์ฟื้นฟูทรัพยากรธรรมชาติและสิ่งแวดล้อม	จำนวนป่าชุมชนที่ได้รับการพัฒนา	ปีละ ๑ โครงการ/กิจกรรม	-อนุรักษ์ฟื้นฟูทรัพยากรธรรมชาติฯ -ปลูกป่า	กองช่าง	สำนักปลัด กองแผนฯ
				๒ โครงการ/กิจกรรม	๒ โครงการ/กิจกรรม	๒ โครงการ/กิจกรรม	๒ โครงการ/กิจกรรม	๒ โครงการ/กิจกรรม	๒.สนับสนุนกิจกรรมการสร้างจิตสำนึกในการรักษาสิ่งแวดล้อมและการจัดการขยะ	ร้อยละของความพึงพอใจต่อกิจกรรม/โครงการ การสร้างจิตสำนึกในการรักษาสิ่งแวดล้อม	ปีละ ๒ โครงการ/กิจกรรม	-เพชรบูรณ์สดใสไร้มลพิษ -อบรมาฯ	กองช่าง	สำนักปลัด กองแผนฯ	
			๒.ส่งเสริมการมีส่วนร่วมของทุกภาคส่วนในการบริหารจัดการทรัพยากรธรรมชาติและสิ่งแวดล้อม	จำนวนโครงการ/กิจกรรม	๒ โครงการ/กิจกรรม	๒ โครงการ/กิจกรรม	๒ โครงการ/กิจกรรม	๒ โครงการ/กิจกรรม	๒ โครงการ/กิจกรรม	๑.สนับสนุนการมีส่วนร่วมของทุกภาคส่วนในการบริหารจัดการทรัพยากรธรรมชาติและสิ่งแวดล้อม	-จำนวนเครือข่ายการบริหารจัดการ -ระดับความสำเร็จ -ระดับการมีส่วนร่วมฯ	ปีละ ๒ โครงการ/กิจกรรม	-ประชาสัมพันธ์ฯ -รณรงค์ป้องกันปัญหาสิ่งแวดล้อม	กองช่าง	สำนักปลัด กองแผนฯ
				จำนวนโครงการ/กิจกรรม	๑ โครงการ/กิจกรรม	๑ โครงการ/กิจกรรม	๑ โครงการ/กิจกรรม	๑ โครงการ/กิจกรรม	๑ โครงการ/กิจกรรม	๒.สนับสนุนการแก้ไขปัญหาการบริการจัดการขององค์กรปกครองส่วนท้องถิ่น	ร้อยละของความพึงพอใจต่อกิจกรรม/โครงการของอปท. ที่ได้รับการสนับสนุนฯ	ปีละ ๑ โครงการ/กิจกรรม	อบรมส่งเสริมการมีส่วนร่วมในการจัดการขยะมูลฝอย	กองช่าง	สำนักปลัด กองแผนฯ
				จำนวนโครงการ/กิจกรรม	๑ โครงการ/กิจกรรม	๑ โครงการ/กิจกรรม	๑ โครงการ/กิจกรรม	๑ โครงการ/กิจกรรม	๑ โครงการ/กิจกรรม						

ความเชื่อมโยงกับยุทธศาสตร์จังหวัด	ยุทธศาสตร์อปท.ในเขตจังหวัดเพชรบูรณ์	ยุทธศาสตร์อบจ.	เป้าประสงค์	ตัวชี้วัดระดับเป้าประสงค์ (ตัวชี้วัดรวม)	ค่าเป้าหมาย					กลยุทธ์/แนวทางการพัฒนา	ตัวชี้วัดระดับกลยุทธ์	ความก้าวหน้าของเป้าหมาย	โครงการ/กิจกรรม	หน่วยรับผิดชอบ	หน่วยสนับสนุน
					๕๙	๖๐	๖๑	๖๒	๖๓						
ย.๕ การเสริมสร้างขีดความสามารถในการแข่งขันและเพิ่มประสิทธิภาพการบริหารจัดการ	-ย.๕ การพัฒนาด้านการเมืองและการบริหารจัดการบ้านเมืองที่ดี	ย.๕ การพัฒนาด้านการเมืองและการบริหารธรรมาภิบาล	๑.ส่งเสริมความจงรักภักดีต่อสถาบันพระมหากษัตริย์	จำนวนโครงการ/กิจกรรม	๑ โครงการ/ กิจกรรม	๑ โครงการ/ กิจกรรม	๑ โครงการ/ กิจกรรม	๑ โครงการ/ กิจกรรม	๑ โครงการ/ กิจกรรม	ส่งเสริมความจงรักภักดีต่อสถาบันพระมหากษัตริย์	ร้อยละของความพึงพอใจต่อโครงการ/กิจกรรม	ปีละ ๑ โครงการ/กิจกรรม	จัดกิจกรรมส่งเสริมความจงรักภักดี	สำนักปลัด	ทุกส่วนราชการ
			๒.ส่งเสริมการบริหารโดยยึดหลักธรรมาภิบาล	จำนวนโครงการ/กิจกรรม	๑ โครงการ/ กิจกรรม	๑ โครงการ/ กิจกรรม	๑ โครงการ/ กิจกรรม	๑ โครงการ/ กิจกรรม	๑ โครงการ/ กิจกรรม	พัฒนาการบริหารโดยยึดหลักธรรมาภิบาลของการบริหารกิจการบ้านเมืองที่ดี (Good governance)	ร้อยละของความพึงพอใจต่อการบริหารโดยยึดหลักธรรมาภิบาลฯ	ปีละ ๑ โครงการ/กิจกรรม	อบรมธรรมาภิบาล	กองแผนฯ	สำนักปลัด กองกิจฯ
			๓.ส่งเสริมการมีส่วนร่วมของประชาชนในการพัฒนาการเมืองและการบริหาร	จำนวนโครงการ/กิจกรรม	๕ โครงการ/ กิจกรรม	๕ โครงการ/ กิจกรรม	๕ โครงการ/ กิจกรรม	๕ โครงการ/ กิจกรรม	๕ โครงการ/ กิจกรรม	๑.ส่งเสริมให้ประชาชนมีส่วนร่วมในการพัฒนาการเมืองและการบริหาร	ร้อยละของความพึงพอใจของประชาชนต่อการมีส่วนร่วมฯ	ปีละ ๕ โครงการ/กิจกรรม	-ผลดีสื่อ -จัดทำแผนฯ -จัดทำงบประมาณ -ติดตาม -อบรมฯ	ทุกส่วนราชการ	ทุกส่วนราชการ
				๒ โครงการ/ กิจกรรม	๒ โครงการ/ กิจกรรม	๒ โครงการ/ กิจกรรม	๒ โครงการ/ กิจกรรม	๒ โครงการ/ กิจกรรม	๒ โครงการ/ กิจกรรม	๒.ส่งเสริมการให้ความรู้เกี่ยวกับประชาธิปไตยในชุมชนและสถานศึกษา	ค่าเฉลี่ยของคะแนนความรู้เกี่ยวกับประชาธิปไตย	ปีละ ๒ โครงการ/กิจกรรม	-การเลือกตั้ง -การส่งเสริมประชาธิปไตย	สำนักปลัด กองกิจฯ	ทุกส่วนราชการ
	๑ โครงการ/ กิจกรรม	๑ โครงการ/ กิจกรรม	๑ โครงการ/ กิจกรรม	๑ โครงการ/ กิจกรรม	๑ โครงการ/ กิจกรรม	๑ โครงการ/ กิจกรรม	๓.ส่งเสริมและสนับสนุนกิจกรรมป้องกันทุจริตคอร์รัปชันทั้งภาคการเมืองและภาครัฐ	จำนวนกิจกรรมการป้องกันการทุจริตคอร์รัปชัน	ปีละ ๑ โครงการ/กิจกรรม	ป้องกันกรทุจริตคอร์รัปชันภาคการเมืองและภาครัฐ	ทุกส่วนราชการ	ทุกส่วนราชการ			

ความเชื่อมโยงกับยุทธศาสตร์จังหวัด	ยุทธศาสตร์อปท.ในเขตจังหวัดเพชรบูรณ์	ยุทธศาสตร์อบจ.	เป้าประสงค์	ตัวชี้วัดระดับเป้าประสงค์ (ตัวชี้วัดรวม)	ค่าเป้าหมาย					กลยุทธ์/แนวทางการพัฒนา	ตัวชี้วัดระดับกลยุทธ์	ความก้าวหน้าของเป้าหมาย	โครงการ/กิจกรรม	หน่วยรับผิดชอบ	หน่วยสนับสนุน
					๕๙	๖๐	๖๑	๖๒	๖๓						
			๔.พัฒนาขีดความสามารถในการให้บริการประชาชนและการปฏิบัติงานของบุคลากร	ร้อยละของผู้ผ่านการพัฒนาศักยภาพ	ร้อยละ ๘๐	ร้อยละ ๘๐	ร้อยละ ๘๐	ร้อยละ ๘๐	ร้อยละ ๘๐	พัฒนาขีดความสามารถในการให้บริการประชาชน และการปฏิบัติงานของบุคลากร	ร้อยละของความพึงพอใจต่อการให้บริการของอบจ.เพชรบูรณ์	ร้อยละ ๘๐ ต่อปี	อบรมพัฒนาประสิทธิภาพบุคลากร	สำนักปลัด	ทุกส่วนราชการ
			ประชาชนและการปฏิบัติงานของบุคลากร	จำนวนการปรับปรุงหรือพัฒนาวัสดุครุภัณฑ์	๑ ครั้ง	๑ ครั้ง	๑ ครั้ง	๑ ครั้ง	๑ ครั้ง			ปีละ ๑ ครั้ง	พัฒนาประสิทธิภาพการปฏิบัติงาน	ทุกส่วนราชการ	ทุกส่วนราชการ
			๕ สนับสนุนการพัฒนาผังเมืองรวมจังหวัดอย่างเป็นระบบ	จำนวนโครงการ/กิจกรรม	๑ โครงการ/กิจกรรม	๑ โครงการ/กิจกรรม	๑ โครงการ/กิจกรรม	๑ โครงการ/กิจกรรม	๑ โครงการ/กิจกรรม	สนับสนุนกิจกรรมผังเมืองรวมจังหวัด	ระบบและกลไกในการสนับสนุนกิจกรรมผังเมืองรวมจังหวัด	ปีละ ๑ โครงการ/กิจกรรม	สนับสนุนกิจกรรมผังเมืองรวมจังหวัด	กองช่าง	ทุกส่วนราชการ
			๖ ส่งเสริมองค์กรภาคประชาสังคม	จำนวนโครงการ/กิจกรรม	๑ โครงการ/กิจกรรม	๑ โครงการ/กิจกรรม	๑ โครงการ/กิจกรรม	๑ โครงการ/กิจกรรม	๑ โครงการ/กิจกรรม	ส่งเสริมสนับสนุนองค์กรภาคประชาสังคม	จำนวนองค์กรภาคประชาสังคมที่ได้รับการส่งเสริมร้อยละของความพึงพอใจขององค์กรภาคประชาสังคม	ปีละ ๑ โครงการ/กิจกรรม	สร้างความเข้มแข็งให้กับชุมชน	สำนักปลัด	ทุกส่วนราชการ

บทที่ ๕

การติดตามและประเมินผลยุทธศาสตร์

การติดตามและประเมินผลยุทธศาสตร์การพัฒนางานองค์การบริหารส่วนจังหวัดเพชรบูรณ์ เป็นการดำเนินการติดตามและประเมินผลยุทธศาสตร์การแผนพัฒนาโดยการประเมินประสิทธิภาพ เพื่อให้ทราบว่าการปฏิบัติงานนั้น บรรลุวัตถุประสงค์หรือไม่อย่างไร ซึ่งในการติดตามประเมินผลแผนพัฒนาขององค์การบริหารส่วนจังหวัดเพชรบูรณ์ ได้ดำเนินการตามระเบียบกระทรวงมหาดไทย ว่าด้วยการจัดทำแผนพัฒนาขององค์กรปกครองส่วนท้องถิ่น พ.ศ.๒๕๔๘ หมวด ๖ การติดตามและประเมินผลแผนพัฒนา

ข้อ ๒๘ ให้ผู้บริหารท้องถิ่นแต่งตั้งคณะกรรมการติดตามและประเมินผลแผนพัฒนาท้องถิ่น ประกอบด้วย

- (๑) สมาชิกสภาท้องถิ่นที่สภาท้องถิ่นคัดเลือกจำนวนสามคน
- (๒) ผู้แทนประชาคมท้องถิ่นที่ประชาคมท้องถิ่นคัดเลือกจำนวนสองคน
- (๓) ผู้แทนหน่วยงานที่เกี่ยวข้องที่ผู้บริหารท้องถิ่นคัดเลือกจำนวนสองคน
- (๔) หัวหน้าส่วนการบริหารที่คัดเลือกกันเองจำนวนสองคน
- (๕) ผู้ทรงคุณวุฒิที่ผู้บริหารท้องถิ่นคัดเลือกจำนวนสองคน

โดยให้คณะกรรมการเลือกกรรมการหนึ่งคนทำหน้าที่ประธานคณะกรรมการ และกรรมการอีกหนึ่งคนทำหน้าที่เลขานุการของคณะกรรมการ

กรรมการตามข้อ ๒๘ ให้มีวาระอยู่ในตำแหน่งคราวละสองปีและอาจได้รับการคัดเลือกอีกได้

ข้อ ๒๙ คณะกรรมการติดตามและประเมินผลแผนพัฒนาท้องถิ่น มีอำนาจหน้าที่ ดังนี้

- (๑) กำหนดแนวทาง วิธีการในการติดตามและประเมินผลแผนพัฒนา
- (๒) ดำเนินการติดตามและประเมินผลแผนพัฒนา
- (๓) รายงานผลและเสนอความเห็นซึ่งได้จากการติดตามและประเมินผลแผนพัฒนาต่อ

ผู้บริหารท้องถิ่น เพื่อให้ผู้บริหารท้องถิ่นเสนอต่อสภาท้องถิ่น คณะกรรมการพัฒนาท้องถิ่น และประกาศผลการติดตามและประเมินผลแผนพัฒนาให้ประชาชนในท้องถิ่นทราบโดยทั่วกันอย่างน้อยปีละหนึ่งครั้ง ภายในเดือนธันวาคมของทุกปี ทั้งนี้ให้ปิดประกาศโดยเปิดเผยไม่น้อยกว่าสามสิบวัน

- (๔) แต่งตั้งคณะอนุกรรมการหรือคณะทำงานเพื่อช่วยปฏิบัติงานตามที่เห็นสมควร

๕.๑ กรอบและแนวทางในการติดตามและประเมินผล

ในการติดตามและประเมินผลแผนพัฒนาองค์การบริหารส่วนจังหวัดเพชรบูรณ์ ได้กำหนดการติดตามประเมินผล โดยใช้แนวทางการพิจารณาคุณภาพแผนยุทธศาสตร์การพัฒนางานขององค์การบริหารส่วนจังหวัด ตามนัยหนังสือกระทรวงมหาดไทย ด่วนที่สุด ที่ มท ๐๘๑๐.๒/ว ๔๘๓๐ ลงวันที่ ๒๒ พฤศจิกายน ๒๕๕๖ และหนังสือกระทรวงมหาดไทย ด่วนที่สุด ที่ มท ๐๘๑๐.๒/ว ๐๗๐๓ ลงวันที่ ๒ กุมภาพันธ์ ๒๕๕๘ ซึ่งกำหนดให้เป็นหน้าที่ของคณะกรรมการติดตามและประเมินผลแผนพัฒนาท้องถิ่น ที่แต่งตั้งตามระเบียบกระทรวงมหาดไทยว่าด้วยการจัดทำแผนพัฒนาขององค์กรปกครองส่วนท้องถิ่น พ.ศ.๒๕๔๘ จะต้องดำเนินการ ดังนี้

๑. การวัดคุณภาพของแผนพัฒนาท้องถิ่น ให้ดำเนินการให้แล้วเสร็จ ภายใน ๑๕ วัน นับแต่วันที่ประกาศใช้แผนพัฒนาท้องถิ่น ตามแนวทางที่กำหนดไว้ตามนัยหนังสือดังกล่าวข้างต้น

๒. การติดตามและประเมินผลแผนพัฒนาท้องถิ่น คณะกรรมการฯ สามารถนำเอาผลการวัดคุณภาพของแผนมาใช้เป็นกรอบหรือแนวทางในการติดตามและประเมินผลแผนพัฒนาท้องถิ่นได้ตามความเหมาะสม เพื่อรวบรวมรายงานให้ผู้บริหารท้องถิ่นทราบ และเป็นข้อมูลในการจัดทำแผนพัฒนาท้องถิ่นต่อไป

๕.๒ ระเบียบวิธีการ และเครื่องมือที่ใช้ในการติดตามและประเมินผล

ระเบียบวิธีการติดตามและประเมินผล

การติดตามและประเมินผลแผนพัฒนาองค์การบริหารส่วนจังหวัดเพชรบูรณ์ เป็นการศึกษาค้นคว้าข้อมูลจากเอกสารแผนยุทธศาสตร์การพัฒนาขององค์การบริหารส่วนจังหวัดเพชรบูรณ์ โดยใช้แบบประเมินการพิจารณาคุณภาพแผนยุทธศาสตร์การพัฒนา ซึ่งคณะกรรมการติดตามและประเมินผลแผนพัฒนาองค์การบริหารส่วนจังหวัดเพชรบูรณ์เป็นผู้ประเมิน

๕.๓ กำหนดเครื่องมือที่ใช้ในการติดตามประเมินผล

เครื่องมือที่ใช้ในการติดตามและประเมินผลแผนพัฒนาองค์การบริหารส่วนจังหวัดเพชรบูรณ์ คือ แบบประเมินการพิจารณาคุณภาพแผนยุทธศาสตร์การพัฒนา ซึ่งประกอบด้วยประเด็นการพิจารณา ดังนี้

ประเด็นการพิจารณา	รายละเอียดหลักเกณฑ์	คะแนนเต็ม	คะแนนที่ได้
๑. ข้อมูลสภาพทั่วไป	<i>ประกอบด้วยข้อมูล ดังนี้</i>	๑๐	
	-ข้อมูลการปกครอง ประชากร ทรัพยากร โครงสร้างพื้นฐาน สถานที่ท่องเที่ยว เป็นต้น และข้อมูลเชิงสถิติที่สำคัญ	(๓)	
	-การประชุมประชาคมหรือการประชุมอื่น ๆ ที่มีลักษณะคล้ายกัน	(๓)	
	-การสำรวจและจัดเก็บข้อมูลเพื่อการจัดทำแผนพัฒนาและ/หรือการใช้ข้อมูล จปฐ.	(๒)	
	-มีข้อมูลสรุปผลการดำเนินงานที่ผ่านมา (เพื่อดูการดำเนินงานในแต่ละปีที่ผ่านมาว่ามีการดำเนินการบรรลุเป้าหมายของยุทธศาสตร์ของแผนพัฒนามากน้อยเพียงใด)	(๒)	
๒. การวิเคราะห์สภาพการณ์และศักยภาพ	<i>ครอบคลุมการวิเคราะห์ข้อมูลที่สำคัญ ด้านเศรษฐกิจ สังคม และทรัพยากรธรรมชาติและสิ่งแวดล้อมและมีการวิเคราะห์เปรียบเทียบข้อมูลที่สำคัญ เพื่อชี้ให้เห็นศักยภาพ ปัญหาและความต้องการ</i>	๒๕	
	<i>การวิเคราะห์ข้อมูลเพื่อการจัดทำแผนพัฒนาและ/หรือจปฐ.</i>	๔	
	-ภาพรวมรายได้ครัวเรือน การสร้างอาชีพ	(๒)	
	-มีการวิเคราะห์หรือเปรียบเทียบข้อมูลที่สำคัญของจังหวัดและแสดงให้เห็นศักยภาพและรับความรุนแรงของปัญหา	(๒)	
	<i>การวิเคราะห์ข้อมูลสังคม</i>	๕	
	-ครอบคลุมการวิเคราะห์ข้อมูลที่สำคัญด้านสังคม เช่น กำลังแรงงาน การศึกษา สาธารณสุข ความยากจน อาชญากรรม ปัญหายาเสพติด เป็นต้น	(๓)	
-มีการวิเคราะห์หรือเปรียบเทียบข้อมูลที่สำคัญของอปท. และแสดงให้เห็นศักยภาพและระดับความรุนแรงของปัญหา	(๒)		

ประเด็นการพิจารณา	รายละเอียดหลักเกณฑ์	คะแนนเต็ม	คะแนนที่ได้
	<u>การวิเคราะห์ข้อมูลทรัพยากรและสิ่งแวดล้อม</u> -ครอบคลุมการวิเคราะห์ข้อมูลที่สำคัญ ด้านทรัพยากรธรรมชาติและสิ่งแวดล้อม	๕ (๒)	
	-มีการนำเสนอให้เห็นถึงสภาพแวดล้อมทั้งภายในและภายนอกของอปท.	(๓)	
	<u>SWOT ต้องสอดคล้องกับโอกาสและศักยภาพของอปท.</u> -การวิเคราะห์สอดคล้องกับการวิเคราะห์ข้อมูลพื้นฐาน	๕ (๓)	
	-มีการจำแนกผลการวิเคราะห์ปัจจัยภายในภายนอกอย่างถูกต้อง	(๒)	
	<u>สรุปประเด็นปัญหาและความต้องการของประชาชนเชิงพื้นที่</u> -มีการประมวลปัญหาและความต้องการของประชาชนในพื้นที่โดยชี้ให้เห็นขนาดและความรุนแรงของปัญหาและความต้องการ	๒ (๒)	
-มีการระบุปัญหาหรือความต้องการในเชิงพื้นที่หรือกลุ่มเป้าหมายที่ชัดเจน	(๒)		
-การใช้แผนชุมชน/แผนหมู่บ้านเป็นส่วนประกอบในการจัดทำแผนพัฒนา	(๒)		
๓. ยุทธศาสตร์ ๓.๑ วิสัยทัศน์	มีลักษณะแสดงสถานภาพที่อปท.ต้องการจะเป็นหรือบรรลุถึงในอนาคตอย่างชัดเจน สอดคล้องกับโอกาสและศักยภาพที่เป็นลักษณะเฉพาะของอปท. <u>วิสัยทัศน์</u> -จุดเน้นและสิ่งที่ต้องการจะเป็นสอดคล้องกับข้อมูลที่นำเสนอ	๖๕ ๕ (๓)	
-มีความเป็นไปได้ ตามศักยภาพและโอกาสของพื้นที่	(๒)		
๓.๒ พันธกิจ	<u>พันธกิจ</u> -แสดงถึงภารกิจที่ควรจะเป็น เพื่อนำไปสู่การบรรลุวิสัยทัศน์	๕ (๓)	
-มีความเป็นไปได้ในเชิงคุณภาพหรือเชิงปริมาณ	(๒)		
๓.๓ ประเด็นยุทธศาสตร์	<u>ประเด็นยุทธศาสตร์</u> มีความชัดเจน สอดคล้องกับวิสัยทัศน์และเงื่อนไขเฉพาะของพื้นที่	๑๐	
-ยุทธศาสตร์แสดงถึงทิศทางพัฒนา	(๔)		
-ยุทธศาสตร์เชื่อมโยงสอดคล้องกันและตอบสนองปัญหาศักยภาพของอปท.	(๔)		
-มีความสอดคล้องกับนโยบายของรัฐบาล แผนพัฒนาเศรษฐกิจและสังคมแห่งชาติ ยุทธศาสตร์การพัฒนากภาคยุทธศาสตร์การพัฒนาจังหวัด และกรอบยุทธศาสตร์การพัฒนาของอปท.	(๒)		

ประเด็นการพิจารณา	รายละเอียดหลักเกณฑ์	คะแนนเต็ม	คะแนนที่ได้
<u>๓.๔ เป้าประสงค์</u>	<u>เป้าประสงค์</u> สอดคล้องกับประเด็นยุทธศาสตร์ -มีความสอดคล้องและสนับสนุนประเด็นยุทธศาสตร์	<u>๕</u> (๓)	
	-มีความชัดเจนเป็นรูปธรรมแสดงให้เห็นว่ามีความต้องการที่จะบรรลุอะไรในช่วง ๔ ปี	(๒)	
<u>๓.๕ ตัวชี้วัดและค่าเป้าหมาย</u>	<u>ตัวชี้วัดและค่าเป้าหมาย</u> <u>ตัวชี้วัด</u> -มีความชัดเจนสอดคล้องกับเป้าประสงค์ และสะท้อนผลลัพธ์ตามเป้าประสงค์	<u>๑๕</u> <u>๙</u> (๕)	
	-สามารถวัดได้ในเชิงปริมาณและคุณภาพ	(๔)	
	<u>ค่าเป้าหมาย</u>	<u>๒</u>	
	-แสดงถึงความก้าวหน้าในแต่ละปี	(๓)	
	-มีความเป็นไปได้อยู่ในขีดความสามารถที่ทำได้ทั้งด้านปริมาณงาน งบประมาณ เทคนิค	(๓)	
<u>๓.๖ กลยุทธ์ของแต่ละประเด็นยุทธศาสตร์</u>	มีการกำหนดกลยุทธ์ของแต่ละประเด็นยุทธศาสตร์ที่สอดคล้องและสนับสนุนการบรรลุผลตามเป้าประสงค์ของแต่ละประเด็นยุทธศาสตร์ และสอดคล้องกับลักษณะเฉพาะของพื้นที่ -กลยุทธ์หรือแนวทางการพัฒนาเชื่อมโยงสอดคล้องกัน และมีการบูรณาการกันในแต่ละยุทธศาสตร์และนำไปสู่การบรรลุเป้าประสงค์และยุทธศาสตร์	<u>๑๒</u> (๖)	
	-มีการแสดงแนวทางการดำเนินงาน/วิธีการที่ชัดเจนเพื่อนำไปสู่การกำหนดแผนงานโครงการ	(๖)	
<u>๓.๗ บัญชีรายการ/ชุดโครงการ</u>	<u>๓.๗ บัญชีรายการ/ชุดโครงการ ประกอบด้วย</u> <u>โครงการ/กิจกรรม</u> -มีการวิเคราะห์ความคุ้มค่าและผลกระทบต่อสิ่งแวดล้อมของโครงการฯก่อนบรรจุไว้ในแผน	<u>๑๓</u> <u>๕</u> (๓)	
	-ความเพียงพอและชัดเจนของโครงการ/กิจกรรม	(๓)	
	-การจัดลำดับของโครงการ/กิจกรรม	(๒)	
	<u>โครงการสอดคล้องและตอบสนองกลยุทธ์อย่างชัดเจนและนำไปสู่ผลสำเร็จของเป้าประสงค์</u>	<u>๕</u>	
	-โครงการฯ มีสาระสอดคล้องและตอบสนองกลยุทธ์อย่างชัดเจนและนำไปสู่ผลสำเร็จของเป้าประสงค์	(๓)	
	-มีโครงการฯครบถ้วนทั้ง ๓ ปี (ในภาพรวมของแผน)	(๒)	
	รวม		

๕.๔ การวิเคราะห์ข้อมูล

ในการวิเคราะห์ข้อมูลแบบประเมินการพิจารณาคุณภาพแผนยุทธศาสตร์การพัฒนา การพิจารณา ที่ได้กำหนดรายละเอียดหลักเกณฑ์และการให้คะแนนในแต่ละประเด็น เป็นแบบตรวจสอบรายการ (Check List) วิเคราะห์โดยหาค่าคะแนน และค่าร้อยละ นำเสนอแบบการบรรยาย และใช้สถิติ ค่าร้อยละ (Percentege) ในการวิเคราะห์ข้อมูล

ภาคผนวก



ประกาศองค์การบริหารส่วนจังหวัดเพชรบูรณ์
เรื่อง แผนยุทธศาสตร์การพัฒนากองการบริหารส่วนจังหวัดเพชรบูรณ์ (พ.ศ.๒๕๕๙-๒๕๖๓)

ด้วยองค์การบริหารส่วนจังหวัดเพชรบูรณ์ ได้ดำเนินการจัดทำแผนยุทธศาสตร์การพัฒนากองการบริหารส่วนจังหวัดเพชรบูรณ์ (พ.ศ.๒๕๕๙-๒๕๖๓) เสร็จเรียบร้อยแล้ว

เพื่อให้เป็นไปตามระเบียบกระทรวงมหาดไทย ว่าด้วยการจัดทำแผนพัฒนาขององค์กรปกครองส่วนท้องถิ่น พ.ศ. ๒๕๔๘ หมวด ๕ ข้อ ๒๔ ให้ผู้บริหารท้องถิ่นประกาศใช้แผนพัฒนาที่อนุมัติแล้ว และนำไปปฏิบัติ รวมทั้งแจ้งสภาท้องถิ่น คณะกรรมการบริหารงานจังหวัดแบบบูรณาการ หน่วยงานที่เกี่ยวข้อง และประกาศให้ประชาชนในท้องถิ่นทราบ ดังนั้น องค์การบริหารส่วนจังหวัดเพชรบูรณ์ จึงขอประกาศใช้แผนยุทธศาสตร์การพัฒนากองการบริหารส่วนจังหวัดเพชรบูรณ์ (พ.ศ.๒๕๕๙-๒๕๖๓) ให้ทราบโดยทั่วกัน

ประกาศ ณ วันที่ ๑๗ มิถุนายน พ.ศ. ๒๕๕๘

(นายอัครเดช ทองใจสด)

นายกองค์การบริหารส่วนจังหวัดเพชรบูรณ์