

แผนพัฒนาท้องถิ่นสี่ปี (พ.ศ. ๒๕๖๑-๒๕๖๔) องค์การบริหารส่วนจังหวัดเพชรบูรณ์



จัดทำโดย กองแผนและงบประมาณ
องค์การบริหารส่วนจังหวัดเพชรบูรณ์
โทร. ๐-๕๖๗๑-๑๓๖๔

คำนำ

องค์การบริหารส่วนจังหวัดเพชรบูรณ์ ได้จัดทำแผนพัฒนาท้องถิ่นสี่ปี (พ.ศ. ๒๕๖๑-๒๕๖๔) องค์การบริหารส่วนจังหวัดเพชรบูรณ์ โดยถือปฏิบัติตามระเบียบกระทรวงมหาดไทย ว่าด้วยการจัดทำแผนพัฒนาขององค์กรปกครองส่วนท้องถิ่น (ฉบับที่ ๒) พ.ศ.๒๕๕๙ และหนังสือกระทรวงมหาดไทย ด่วนที่สุด ที่ มท. ๐๘๑๐.๓/ว ๕๗๙๗ ลงวันที่ ๑๐ ตุลาคม ๒๕๕๙ เพื่อให้การพัฒนาท้องถิ่นสามารถแก้ไขปัญหาและตอบสนองต่อความต้องการของประชาชน ได้อย่างมีประสิทธิภาพ โดยให้สอดคล้องกับ ยุทธศาสตร์การพัฒนาระดับมหภาค อาทิ ยุทธศาสตร์ชาติ ๒๐ ปี แผนพัฒนาเศรษฐกิจและสังคมแห่งชาติ (ฉบับที่ ๑๒) นโยบายของรัฐบาล ยุทธศาสตร์กลุ่มจังหวัด ยุทธศาสตร์จังหวัด นโยบายผู้บริหารองค์การบริหารส่วนจังหวัด และตามอำนาจหน้าที่ขององค์การบริหารส่วนจังหวัด ตามพระราชบัญญัติองค์การบริหารส่วนจังหวัด พ.ศ.๒๕๔๐ แก้ไขเพิ่มเติมถึงฉบับที่ ๔ พ.ศ. ๒๕๕๒,พระราชบัญญัติกำหนดแผนและขั้นตอนการกระจายอำนาจให้แก่องค์กรปกครองส่วนท้องถิ่น พ.ศ. ๒๕๔๒ , ประกาศคณะกรรมการการกระจายอำนาจให้แก่องค์กรปกครองส่วนท้องถิ่น ลงวันที่ ๑๓ สิงหาคม ๒๕๔๖ และประกาศคณะกรรมการการกระจายอำนาจให้แก่องค์กรปกครองส่วนท้องถิ่น ลงวันที่ ๒๓ พฤศจิกายน ๒๕๕๒

จึงหวังเป็นอย่างยิ่งว่าแผนพัฒนาท้องถิ่นสี่ปี (พ.ศ. ๒๕๖๑-๒๕๖๔) องค์การบริหารส่วนจังหวัดเพชรบูรณ์ จะเป็นประโยชน์ในการพัฒนาท้องถิ่นต่อไป

องค์การบริหารส่วนจังหวัดเพชรบูรณ์

สารบัญ

เรื่อง	หน้า
ส่วนที่ ๑ สภาพทั่วไปและข้อมูลพื้นฐาน ข้อมูลสภาพทั่วไป และข้อมูลพื้นฐาน อาทิ ด้านกายภาพ ด้านการเมือง การปกครอง ประชากร สภาพทางสังคม เศรษฐกิจ ศาสนา ประเพณี วัฒนธรรม ทักษะทรัพยากรธรรมชาติ	๑-๓๙
ส่วนที่ ๒ สรุปผลการพัฒนาท้องถิ่นตามแผนพัฒนาท้องถิ่น (พ.ศ. ๒๕๕๗-๒๕๖๐) สรุปผลการดำเนินงานในปีงบประมาณ พ.ศ. ๒๕๕๗-๒๕๖๐ ผลที่ได้รับจากการดำเนินงานในปีงบประมาณ พ.ศ. ๒๕๕๗-๒๕๖๐ สรุปปัญหาอุปสรรคการดำเนินงานที่ผ่านมาและแนวทางการแก้ไข	๔๐-๔๕
ส่วนที่ ๓ ยุทธศาสตร์องค์การปกครองส่วนท้องถิ่น ความสัมพันธ์ระหว่างแผนพัฒนาระดับมหภาค ยุทธศาสตร์ขององค์การปกครองส่วนท้องถิ่น การวิเคราะห์เพื่อพัฒนาท้องถิ่น	๔๖-๖๔
ส่วนที่ ๔ การนำแผนพัฒนาท้องถิ่นไปสู่การปฏิบัติ ยุทธศาสตร์การพัฒนาและแผนงาน บัญชีโครงการพัฒนาท้องถิ่น บัญชีครุภัณฑ์	๖๕-๓๒๒
ส่วนที่ ๕ การติดตามและประเมินผล การติดตามและประเมินผลยุทธศาสตร์ การติดตามและประเมินผลโครงการ	๓๒๓-๓๒๔

ส่วนที่ ๑ สภาพทั่วไปและข้อมูลพื้นฐาน

๑. ด้านกายภาพ

๑.๑ ที่ตั้งของจังหวัดเพชรบูรณ์

เป็นจังหวัดที่มีแนวเขตติดต่อระหว่างภาคเหนือ ภาคตะวันออกเฉียงเหนือ และภาคกลาง ประมาณเส้นรุ้งที่ ๑๖ องศาเหนือ กับเส้นแวงที่ ๑๐๑ องศาตะวันออก มีพื้นที่ประมาณ ๑๒,๖๖๘.๔๑๖ ตารางกิโลเมตร หรือประมาณ ๗,๙๑๗,๗๖๐ ไร่ ส่วนที่กว้างที่สุดของจังหวัดจากด้านตะวันออกถึงตะวันตก กว้าง ๕๕ กิโลเมตร ส่วนที่ยาวที่สุดวัดจากเหนือสุดถึงใต้สุดยาว ๒๙๖ กิโลเมตร และสูงจากระดับน้ำทะเล ประมาณ ๑๑๔ เมตร โดยอยู่ห่างจากกรุงเทพมหานคร ๓๔๙ กิโลเมตร ตามทางหลวงหมายเลข ๒๑ จังหวัดเพชรบูรณ์ มีอาณาเขตติดต่อกับจังหวัดใกล้เคียง ดังนี้

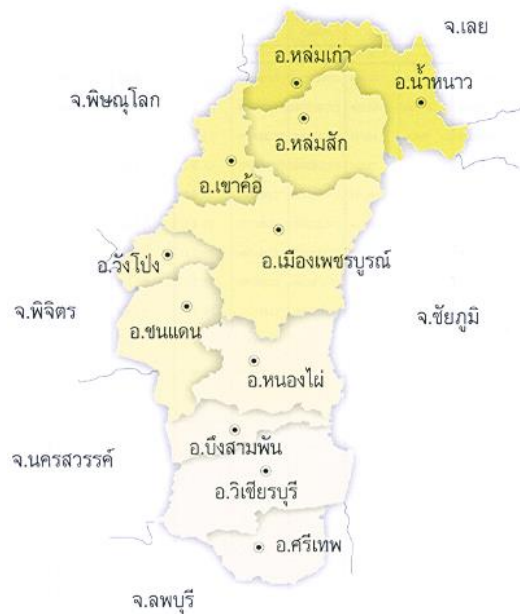

ทิศเหนือ	ติดต่อกับ จังหวัดเลย
ทิศใต้	ติดต่อกับ จังหวัดลพบุรี
ทิศตะวันออก	ติดต่อกับ จังหวัดขอนแก่น และชัยภูมิ
ทิศตะวันตก	ติดต่อกับ จังหวัดพิษณุโลก พิจิตร และนครสวรรค์

๑.๒ ลักษณะภูมิประเทศ

จังหวัดเพชรบูรณ์มีลักษณะภูมิประเทศเป็นเทือกเขารูปเกือกม้ารอบพื้นที่ด้านเหนือของจังหวัด และมีแนวขนานกันไปทั้งสองข้างทั้งทิศตะวันออกและทิศตะวันตก พื้นที่ราบส่วนใหญ่เป็นพื้นที่ที่อยู่ตอนกลางและอำเภอด้านเหนือของจังหวัดเป็นพื้นที่ลาดชัน โดยจากเหนือถึงใต้มีพื้นที่ป่าไม้รวม ๓,๙๕๓,๔๕๕ ไร่ หรือคิดเป็นร้อยละ ๔๕.๗๘ มีแม่น้ำป่าสักเป็นแม่น้ำสายสำคัญที่สุดของจังหวัด ที่ไหลผ่านตลอดกลางของจังหวัด จากทิศเหนือไปทิศใต้ยาวประมาณ ๓๕๐ กิโลเมตร ซึ่งต้นน้ำเกิดจากภูเขาผาลาในจังหวัดเลย มีห้วยลำธารหลายสายเกิดจากภูเขาเพชรบูรณ์ แม่น้ำป่าสักไหลผ่านอำเภอล่มเกล้า ล่มสัก เมืองเพชรบูรณ์ หนองไผ่ บึงสามพัน วิเชียรบุรี และศรีเทพ

๑.๓ ลักษณะภูมิอากาศ

เนื่องจากพื้นที่ของจังหวัดมีภูเขาล้อมรอบจึงทำให้อากาศร้อนจัดในฤดูร้อน หนาวจัดในฤดูหนาว โดยเฉพาะพื้นที่อำเภอน้ำหนาว อำเภอเขาค้อ และอำเภอหล่มเก่า จะมีอากาศหนาวที่สุด พื้นที่ภูเขาจะมีอากาศเย็นตลอดปี ในฤดูร้อนและฤดูฝน อุณหภูมิสูงสุด ๓๖.๘ องศาเซลเซียส และต่ำสุด ๑๘.๑ องศาเซลเซียส

- ฤดูร้อน เริ่มตั้งแต่เดือนมีนาคมถึงเดือนเมษายน
- ฤดูฝน เริ่มตั้งแต่เดือนพฤษภาคมถึงเดือนตุลาคม
- ฤดูหนาว เริ่มตั้งแต่เดือนพฤศจิกายนถึงเดือนกุมภาพันธ์

๑.๔ ลักษณะของดิน

จังหวัดเพชรบูรณ์มีพื้นที่ ทั้งสิ้น ๗,๙๑๗,๗๖๐ ไร่ จากข้อมูลการใช้ที่ดินของจังหวัดเพชรบูรณ์ ในปี ๒๕๕๖ มีพื้นที่ถือครองทางการเกษตร เท่ากับ ๓,๒๘๑,๔๒๖ ไร่ คิดเป็นร้อยละ ๔๑.๔๔ พื้นที่ป่าไม้ ๒,๔๐๒,๕๐๗ ไร่ คิดเป็นร้อยละ ๓๐.๓๔ พื้นที่นอกภาคการเกษตร ๒,๒๓๓,๘๒๗ ไร่ คิดเป็นร้อยละ ๒๘.๒๑ และเป็นที่น่าสังเกตว่าพื้นที่นอกภาคการเกษตรเพิ่มขึ้นอย่างต่อเนื่องตั้งแต่ปี ๒๕๕๑ โดยในปี ๒๕๕๖ พื้นที่นอกภาคการเกษตรเพิ่มขึ้นจากปี ๒๕๕๕ ร้อยละ ๖.๘ รวมทั้งเนื้อที่ป่าไม้ที่มีจำนวนลดลงด้วยประมาณร้อยละ ๕.๖ เมื่อเปรียบเทียบกับพื้นที่ป่าไม้ระหว่างปี ๒๕๕๕ และ ๒๕๕๖

ทั้งนี้ จากข้อมูลการใช้ดินทางการเกษตรของจังหวัดเพชรบูรณ์ ในปี ๒๕๕๖ พบว่า ประมาณร้อยละ ๕๐.๑๘ ของพื้นที่การเกษตรเป็นการปลูกพืชไร่ ๑,๖๔๖,๗๑๔ ไร่ รองลงมาเป็นพื้นที่นา จำนวน ๑,๒๖๒,๖๙๔ ไร่ หรือคิดเป็นร้อยละ ๓๘.๔๘ ของพื้นที่การเกษตร ทั้งนี้เนื่องจากลักษณะดินในจังหวัดเพชรบูรณ์มีความหลากหลายมากถึง ๓๐ กลุ่มดิน ซึ่งเหมาะกับการปลูกพืชที่แตกต่างกันไป โดยสามารถแบ่งตามลักษณะพื้นที่ ๔ ประเภท ดังต่อไปนี้

๑. กลุ่มดินนา เป็นดินนาหรือดินลุ่ม ใช้ประโยชน์ในการทำนา โดยเรียงลำดับตั้งแต่ ดินเหนียวจัด ดินเหนียว ดินร่วนเหนียวปนทราย ดินร่วนปนทราย ดินทราย ดินทรายปนกรวด ครอบคลุมพื้นที่ประมาณร้อยละ ๒๐ ของจังหวัด

๒. กลุ่มดินไร่ เป็นกลุ่มดินดอน ใช้ประโยชน์ในการทำพืชไร่ และไม้ผล ครอบคลุมพื้นที่ประมาณร้อยละ ๓๐ ของจังหวัด

๓. กลุ่มดินต้น ใช้ประโยชน์ในการทำพืชไร่และผลไม้ ครอบคลุมพื้นที่ประมาณร้อยละ ๑๐ ของจังหวัด

๔. กลุ่มดินภูเขา ใช้ประโยชน์ในการปลูกไม้ผล ครอบคลุมพื้นที่ประมาณร้อยละ ๔๐ ของจังหวัด

ตารางแสดงการใช้ที่ดินของจังหวัดเพชรบูรณ์ ปี พ.ศ. ๒๕๕๓ - ๒๕๕๖

ประเภทเนื้อที่(ไร่)	๒๕๕๓	๒๕๕๔	๒๕๕๕	๒๕๕๖
เนื้อที่ทั้งหมด	๗,๙๑๗,๗๖๐	๗,๙๑๗,๗๖๐	๗,๙๑๗,๗๖๐	๗,๙๑๗,๗๖๐
เนื้อที่ป่าไม้	๒,๕๔๔,๐๕๓	๒,๕๔๔,๐๕๓	๒,๕๔๔,๐๕๓	๒,๔๐๒,๕๐๗
เนื้อที่ถือครองทางการเกษตร	๓,๔๓๖,๘๕๖	๓,๒๘๓,๘๕๔	๓,๒๘๑,๒๘๙	๓,๒๘๑,๔๒๖
- ที่นา	๑,๓๗๔,๐๖๔	๑,๒๖๓,๙๖๘	๑,๒๖๒,๙๙๔	๑,๒๖๒,๖๙๔
- ที่พืชไร่	๑,๖๗๙,๘๑๖	๑,๖๔๘,๓๐๖	๑,๖๔๖,๓๓๕	๑,๖๔๖,๗๑๔
- ที่ไม้ผลและไม้ยืนต้น	๑๕๔,๒๕๓	๑๔๐,๘๕๙	๑๔๑,๒๒๖	๑๔๑,๑๙๒
- ที่สวนผักและไม้ดอก	๔๓,๑๔๕	๔๔,๗๖๑	๔๔,๔๙๔	๔๔,๗๐๙
- เนื้อที่การใช้ประโยชน์ทางการเกษตรอื่นๆ	๑๘๕,๕๘๘	๑๘๕,๙๖๐	๑๘๖,๒๔๑	๑๘๖,๑๑๖
เนื้อที่นอกการเกษตร	๑,๙๓๖,๘๕๑	๒,๐๘๙,๘๕๓	๒,๐๙๒,๔๑๘	๒,๒๓๓,๘๒๗

ที่มา : สถิติการเกษตรประเทศไทย สำนักงานเศรษฐกิจการเกษตร

๑.๕ ลักษณะของแหล่งน้ำ

จังหวัดเพชรบูรณ์ มีลักษณะภูมิประเทศเป็นแอ่งกระทะ มีห้วย คลอง บึง กระจัดกระจายอยู่ทั่วไปในพื้นที่ และแม่น้ำที่สำคัญเพียงสายเดียว คือ แม่น้ำป่าสัก เดิมแม่น้ำป่าสักมีความอุดมสมบูรณ์มาก เพราะมีน้ำใช้ในการเกษตรได้ตลอดทั้งปี แต่ในปัจจุบันมีสภาพตื้นเขิน มีน้ำเฉพาะในฤดูฝน ส่วนในฤดูแล้งน้ำจะแห้งขาดเป็นตอน ๆ ไม่เพียงพอแก่การเพาะปลูก นอกจากนี้จังหวัดเพชรบูรณ์ยังมีโครงการชลประทานขนาดกลางรวมทั้งสิ้น ๑๓ โครงการ ปริมาณความจุรวม ๑๘๐.๙๓ ล้านลูกบาศก์เมตร มีพื้นที่ได้รับผลประโยชน์จากโครงการชลประทานขนาดกลางรวมทั้งสิ้น ๑๑๘,๙๗๔ ไร่ โดยอ่างเก็บน้ำคลองลำกงมีปริมาณความจุสูงสุดที่ ๔๘.๕๒ ล้านลูกบาศก์เมตร สำหรับพื้นที่ชลประทาน ๒๑,๐๐๐ ไร่

ตารางแสดงโครงการชลประทานขนาดกลางจังหวัดเพชรบูรณ์

โครงการชลประทานขนาดกลาง	ปริมาณความจุ รนก.	พื้นที่ชลประทาน (ไร่)
อ่างเก็บน้ำห้วยขอนแก่น	๓๓.๒๒	๑๓,๓๖๔
อ่างเก็บน้ำห้วยน้ำก่อ	๒๐.๕๘	๑๐,๕๐๐
อ่างเก็บน้ำห้วยป่าแดง	๑๘.๗๔	๑๒,๙๓๗
อ่างเก็บน้ำคลองเฉลียงลับ	๗.๘๕	๖,๐๕๙
อ่างเก็บน้ำห้วยป่าเลา	๘.๔	๑,๐๙๔
อ่างเก็บน้ำห้วยใหญ่	๑๓.๒๕	๘,๒๗๘
อ่างเก็บน้ำห้วยนา	๕.๖๕	๓,๖๐๐
อ่างเก็บน้ำคลองลำกง	๔๘.๕๒	๒๑,๐๐๐
อ่างเก็บน้ำห้วยน้ำขุนใหญ่	๗.๕๒	๓,๕๐๐
อ่างเก็บน้ำห้วยเล็ง	๑๗.๒	-
ฝายศรีจันทร์	-	๕,๖๔๖
ฝายฝิ่งซ้ายแม่น้ำป่าสัก	-	๒๙,๗๓๐
ฝายวังโป่ง	-	๓,๒๖๖
รวมโครงการชลประทานขนาดกลาง	๑๘๐.๙๓	๑๑๘,๙๗๔

ที่มา : กรมชลประทาน

๑.๖ ลักษณะของไม้และป่าไม้

ในปี ๒๕๕๗ จังหวัดเพชรบูรณ์มีพื้นที่ป่า จำนวน ๒,๔๐๙,๑๘๔.๔๓ ไร่ ซึ่งคิดเป็นร้อยละ ๓๑.๒๔ ของพื้นที่ทั้งหมด (๗,๗๑๒,๒๙๖.๓๕ ไร่) เมื่อเทียบกับปีที่ผ่านมา จะเห็นว่าพื้นที่ป่าเพิ่มขึ้นจำนวน ๖,๖๗๗ ไร่ แต่เพิ่มขึ้นไม่มากนัก

ตารางแสดงจำนวนพื้นที่ป่าไม้ของจังหวัดเพชรบูรณ์ปี พ.ศ. ๒๕๕๕-๒๕๕๗

จังหวัด	๒๕๕๕	๒๕๕๖	๒๕๕๗
เนื้อที่จังหวัด (ไร่)	๗,๗๑๒,๒๙๖.๓๕	๗,๗๑๒,๒๙๖.๓๕	๗,๗๑๒,๒๙๖.๓๕
จำนวนพื้นที่ป่า (ไร่)	๒,๕๔๔,๐๓๐.๐๐	๒,๔๐๒,๕๐๗.๒๒	๒,๔๐๙,๑๘๔.๔๓
ร้อยละของพื้นที่ป่า (ร้อยละ)	๓๒.๑๓	๓๑.๑๕	๓๑.๒๔

ที่มา : กรมป่าไม้

๒. ด้านการเมือง/การปกครอง

๒.๑ เขตการปกครอง

จังหวัดเพชรบูรณ์แบ่งการปกครองออกเป็น ๑๑ อำเภอ ๑๑๗ ตำบล ๑,๔๓๐ หมู่บ้าน โดยมีองค์กรปกครองส่วนท้องถิ่น รวม ๑๒๘ แห่ง ประกอบด้วย องค์การบริหารส่วนจังหวัด ๑ แห่ง เทศบาลเมือง ๓ แห่ง เทศบาลตำบล ๒๒ แห่ง องค์การบริหารส่วนตำบล ๑๐๒ แห่ง โดยอำเภอเมืองเพชรบูรณ์มีพื้นที่มากที่สุดอยู่ที่ ๒,๒๘๑ ตร.กม. ในขณะที่อำเภอหล่มสักเป็นอำเภอที่มีจำนวนตำบล จำนวนหมู่บ้าน และจำนวนอบต. มากที่สุดของจังหวัด โดยมีจำนวน ๒๓ ตำบล ๒๕๑ หมู่บ้าน และ ๑๕ อบต. ตามลำดับ

ตารางแสดงข้อมูลการแบ่งเขตการปกครองจังหวัดเพชรบูรณ์ (รายอำเภอ)

ลำดับ	อำเภอ	พื้นที่ (ตร.กม.)	จำนวน ตำบล	จำนวน หมู่บ้าน	จำนวน เทศบาลเมือง	จำนวนเทศบาล ตำบล	จำนวน อบต.
๑	เมืองเพชรบูรณ์	๒,๒๘๑.๐๐	๑๗	๒๑๖	๑	๓	๑๕
๒	หล่มสัก	๑,๕๓๕.๓๕	๒๓	๒๕๑	๑	๑	๑๙
๓	หล่มเก่า	๙๒๗.๐๗	๙	๙๘	-	๑	๙
๔	น้ำหนาว	๖๒๐.๐๐	๔	๓๐	-	-	๔
๕	เขาค้อ	๑,๓๓๓.๐๐	๗	๗๒	-	๑	๔
๖	ชนแดน	๑,๑๓๗.๐๐	๙	๑๓๙	-	๔	๘
๗	วังโป่ง	๕๔๓.๐๐	๕	๖๔	-	๒	๕
๘	หนองไผ่	๑,๓๖๐.๒๐	๑๓	๑๔๒	-	๖	๙
๙	บึงสามพัน	๔๘๙.๘๐	๙	๑๒๓	-	๑	๙
๑๐	วิเชียรบุรี	๑,๖๓๒.๐๐	๑๔	๑๘๙	๑	๑	๑๔
๑๑	ศรีเทพ	๘๑๐.๐๐	๗	๑๐๖	-	๒	๖
รวม		๑๒,๖๖๘.๔๒	๑๑๗	๑,๔๓๐	๓	๒๒	๑๐๒

ที่มา : กรมการปกครอง กระทรวงมหาดไทย

๒.๒ การเลือกตั้ง

องค์การบริหารส่วนจังหวัดเพชรบูรณ์ ดำเนินกิจการตามพระราชบัญญัติองค์การบริหารส่วนจังหวัด พ.ศ. ๒๕๔๐ และแก้ไขเพิ่มเติม กฎกระทรวง พ.ศ.๒๕๔๑ พระราชบัญญัติกำหนดแผนและขั้นตอนการกระจายอำนาจให้แก่องค์กรปกครองส่วนท้องถิ่น พ.ศ.๒๕๔๒ ประกาศคณะกรรมการการกระจายอำนาจให้แก่องค์กรปกครองส่วนท้องถิ่น ลงวันที่ ๑๓ สิงหาคม ๒๕๔๖ และประกาศคณะกรรมการการกระจายอำนาจให้แก่องค์กรปกครองส่วนท้องถิ่น ลงวันที่ ๒๓ พฤศจิกายน ๒๕๕๒ โดยกำหนดให้มีโครงสร้างการบริหารจัดการ ดังนี้

ด้านการเมืองและการบริหารขององค์การบริหารส่วนจังหวัดเพชรบูรณ์ องค์การบริหารส่วนจังหวัดเพชรบูรณ์ มีการแบ่งด้านการเมืองออกเป็น ๒ ฝ่ายประกอบด้วย

๑) ฝ่ายบริหาร ประกอบด้วย

- | | |
|------------------------------|--|
| ๑. นายอัครเดช ทองใจสด | นายกองค์การบริหารส่วนจังหวัดเพชรบูรณ์ |
| ๒. นายสมศักดิ์ อนุธรรมพันธ์ุ | รองนายกองค์การบริหารส่วนจังหวัดเพชรบูรณ์ คนที่ ๑ |
| ๓. นายอภิวุฒิ พรพฤทธิพันธ์ุ | รองนายกองค์การบริหารส่วนจังหวัดเพชรบูรณ์ คนที่ ๒ |
| ๔. นายคณิธิป บุญยเกตุ | ประธานที่ปรึกษานายกองค์การบริหารส่วนจังหวัดเพชรบูรณ์ |
| ๕. นางธีรพร พรพฤทธิพันธ์ุ | ที่ปรึกษานายกองค์การบริหารส่วนจังหวัดเพชรบูรณ์ |
| ๖. นายวิโรจน์ เข้มเหล็ก | ที่ปรึกษานายกองค์การบริหารส่วนจังหวัดเพชรบูรณ์ |
| ๗. พ.ต.อ. สมนึก คำวิเศษ | ที่ปรึกษานายกองค์การบริหารส่วนจังหวัดเพชรบูรณ์ |
| ๘. นายเอนก นาวิกจิตร | เลขาธิการนายกองค์การบริหารส่วนจังหวัดเพชรบูรณ์ |

อำนาจหน้าที่ความรับผิดชอบ ดำเนินการอันเป็นหน้าที่ขององค์การบริหารส่วนจังหวัดตามมติของสภาองค์การบริหารส่วนจังหวัด และหน้าที่ตามพระราชบัญญัติหรือที่มีกฎหมายอื่นบัญญัติไว้

๒) ฝ่ายนิติบัญญัติ ประกอบด้วย

๒.๑ ประธานและรองประธานสภาองค์การบริหารส่วนจังหวัด ประกอบด้วย

- | | |
|--------------------------------|--------------------------------------|
| ๑. นายวรโชติ สุกนธ์ขจร | ประธานสภาองค์การบริหารส่วนจังหวัด |
| ๒. นางสาวพิมพ์พร พรพฤทธิพันธ์ุ | รองประธานสภาองค์การบริหารส่วนจังหวัด |
| ๓. นายจำเริญ สุวรรณี่ | รองประธานสภาองค์การบริหารส่วนจังหวัด |

๒.๒. สมาชิกสภาองค์การบริหารส่วนจังหวัดเพชรบูรณ์ มีจำนวน ๒๘ คน ดังนี้

๒.๒.๑. สมาชิกสภาองค์การบริหารส่วนจังหวัดเพชรบูรณ์ เขตอำเภอเมืองฯ จำนวน ๖ คน คือ

๑. นายชำนาญ มีวินเนื่อง สมาชิกสภาองค์การบริหารส่วนจังหวัด เขต ๑ ซึ่งพื้นที่ที่อยู่ในเขตเลือกตั้ง ได้แก่ ตำบลนางัว ตำบลท่าพล เทศบาลตำบลท่าพลและตำบลสะเดียง หมู่ที่ ๕, ๘ และ ๑๑
๒. นางสาวอภิรดี พรพฤทธิพันธ์ุ สมาชิกสภาองค์การบริหารส่วนจังหวัด เขต ๒ ซึ่งพื้นที่ที่อยู่ในเขตเลือกตั้ง ได้แก่ เทศบาลเมืองเพชรบูรณ์และตำบลสะเดียง หมู่ ๒, ๖ และ ๗
๓. นายธัชพล ดวงพัตรา สมาชิกสภาองค์การบริหารส่วนจังหวัด เขต ๓ ซึ่งพื้นที่ที่อยู่ในเขตเลือกตั้ง ได้แก่ ตำบลป่าเลา ตำบลบ้านโตก ตำบลวังชมพูและเทศบาลตำบลวังชมพู
๔. นายวินัย พรพฤทธิพันธ์ุ สมาชิกสภาองค์การบริหารส่วนจังหวัด เขต ๔ ซึ่งพื้นที่ที่อยู่ในเขตเลือกตั้ง ได้แก่ ตำบลห้วยสะแก ตำบลระวิง ตำบลนายมและตำบลตะเบา
๕. นางสาวพิมพ์พร พรพฤทธิพันธ์ุ สมาชิกสภาองค์การบริหารส่วนจังหวัด เขต ๕ ซึ่งพื้นที่ที่อยู่ในเขตเลือกตั้ง ได้แก่ ตำบลน้ำร้อน ตำบลขอนแก่น ตำบลนาป่า ตำบลสะเดียง หมู่ ๑, ๓, ๔, ๙, ๑๐, ๑๒ และ ๑๓

๖. นายอิทธิเชษฐ์ พรพฤทธิพันธ์ุ สมาชิกสภาองค์การบริหารส่วนจังหวัด เขต ๖ ซึ่งพื้นที่ที่อยู่ในเขตเลือกตั้ง ได้แก่ ตำบลดงมูลเหล็ก ตำบลบ้านโคก ตำบลห้วยใหญ่และทะเบียนบ้านกลาง

๒.๒.๒. สมาชิกสภาองค์การบริหารส่วนจังหวัดเพชรบูรณ์ เขตอำเภอหล่มสัก จำนวน ๕ คน คือ

๑. นางสาวจันทนา วัฒนิกิตานนท์ สมาชิกสภาองค์การบริหารส่วนจังหวัด เขต ๑ ซึ่งพื้นที่ที่อยู่ในเขตเลือกตั้ง ได้แก่ เทศบาลเมืองหล่มสัก ตำบลตาลเดี่ยว ตำบลสักหลงและตำบลวัดป่า

๒. นายณัฐวุฒิ พัวช่วย สมาชิกสภาองค์การบริหารส่วนจังหวัด เขต ๒ ซึ่งพื้นที่ที่อยู่ในเขตเลือกตั้งได้แก่ ตำบลท่าอัญญา ตำบลห้วยไร่ ตำบลบ้านดู่ ตำบลบ้านหวายและตำบลบ้านโสก

๓. -ว่าง- สมาชิกสภาองค์การบริหารส่วนจังหวัด เขต ๓ ซึ่งพื้นที่ที่อยู่ในเขตเลือกตั้งได้แก่ ตำบลหนองไขว่ ตำบลลานบ่า ตำบลปากดุกและตำบลปากช่อง

๔. นางฐิตินันท์ พัวช่วย สมาชิกสภาองค์การบริหารส่วนจังหวัด เขต ๔ ซึ่งพื้นที่ที่อยู่ในเขตเลือกตั้ง ได้แก่ ตำบลบุงคล้า ตำบลบุงน้ำเต้า ตำบลบ้านไร่ ตำบลบ้านกลางและตำบลข้างตะลูด

๕. นางสาวจิราพร เทืองน้อย สมาชิกสภาองค์การบริหารส่วนจังหวัด เขต ๕ ซึ่งพื้นที่ที่อยู่ในเขตเลือกตั้ง ได้แก่ ตำบลน้ำก้อ ตำบลน้ำซุน ตำบลน้ำเหี้ย ตำบลหนองสว่างและตำบลฝายนาแซง

๒.๒.๓. สมาชิกสภาองค์การบริหารส่วนจังหวัดเพชรบูรณ์ เขตอำเภอหล่มเก่า จำนวน ๒ คน คือ

๑. นางสุภาวดี เพ็งธงชัย สมาชิกสภาองค์การบริหารส่วนจังหวัด เขต ๑ ซึ่งพื้นที่ที่อยู่ในเขตเลือกตั้ง ได้แก่ ตำบลศิลา ตำบลหินฮาว ตำบลตาดกLOY และตำบลนาซ่า

๒. นางกิมกี ปลั่งศรีทรัพย์ สมาชิกสภาองค์การบริหารส่วนจังหวัด เขต ๒ ซึ่งพื้นที่ที่อยู่ในเขตเลือกตั้ง ได้แก่ ตำบลวังบาล ตำบลหล่มเก่า เทศบาลตำบลหล่มเก่า ตำบลนาแซง ตำบลบ้านเนิน และตำบลนาเกาะ

๒.๒.๔. สมาชิกสภาองค์การบริหารส่วนจังหวัดเพชรบูรณ์ เขตอำเภอชนแดน จำนวน ๒ คน คือ

๑. นายวรโชติ สุขันธ์ขจร สมาชิกสภาองค์การบริหารส่วนจังหวัด เขต ๑ ซึ่งพื้นที่ที่อยู่ในเขตเลือกตั้ง ได้แก่ ตำบลพุทไธยา ตำบลท่าข้าม เทศบาลตำบลท่าข้าม ตำบลดงขุย เทศบาลตำบลดงขุย และตำบลตะกุดไร

๒. นายพงษ์พันธ์ วิภาจักษ์ณกุล สมาชิกสภาองค์การบริหารส่วนจังหวัด เขต ๒ ซึ่งพื้นที่ที่อยู่ในเขตเลือกตั้ง ได้แก่ ตำบลชนแดน เทศบาลตำบลชนแดน ตำบลบ้านกล้วย ตำบลลาดแค ตำบลซับพุทราและตำบลศาลาลาย

๒.๒.๕. สมาชิกสภาองค์การบริหารส่วนจังหวัดเพชรบูรณ์ เขตอำเภอหนองไผ่ จำนวน ๔ คน คือ

๑. นายสานิตย์ โตไกรลักษณ์ สมาชิกสภาองค์การบริหารส่วนจังหวัด เขต ๑ ซึ่งพื้นที่ที่อยู่ในเขตเลือกตั้ง ได้แก่ ตำบลหนองไผ่ เทศบาลตำบลหนองไผ่ ตำบลกองมูลและตำบลบัววัฒนา

๒. นางนิภา เจนจบธรรม สมาชิกสภาองค์การบริหารส่วนจังหวัด เขต ๒ ซึ่งพื้นที่ที่อยู่ในเขตเลือกตั้ง ได้แก่ ตำบลนาเฉลียง เทศบาลตำบลนาเฉลียง ตำบลห้วยโป่งและตำบลยางงาม

๓. นางสาวณิชชาพัฒน์ นิลมุต สมาชิกสภาองค์การบริหารส่วนจังหวัด เขต ๓ ซึ่งพื้นที่ที่อยู่ในเขตเลือกตั้ง ได้แก่ ตำบลปอไทย ตำบลวังท่าดี ตำบลท่าดั่งและตำบลวังโปลัด

๔. นายสมพงษ์ มาลากรณ์ สมาชิกสภาองค์การบริหารส่วนจังหวัด เขต ๔ ซึ่งพื้นที่ที่อยู่ในเขตเลือกตั้ง ได้แก่ ตำบลบ้านโพน ตำบลเพชรละครและตำบลท่าแดง

๒.๒.๖. สมาชิกสภาองค์การบริหารส่วนจังหวัดเพชรบูรณ์ เขตอำเภอบึงสามพัน จำนวน ๒ คน คือ

๑. นายประภาส รุ่งเจริญกิจ สมาชิกสภาองค์การบริหารส่วนจังหวัด เขต ๑ ซึ่งพื้นที่ที่อยู่ในเขตเลือกตั้ง ได้แก่ ตำบลซับสมอทอด เทศบาลตำบลซับสมอทอด ตำบลบึงสามพัน ตำบลสระแก้วและตำบลกันจู่

๒. นายสมภพ ไทยวัฒนาตระกูล สมาชิกสภาองค์การบริหารส่วนจังหวัด เขต ๒ ซึ่งพื้นที่ที่อยู่ในเขตเลือกตั้ง ได้แก่ ตำบลหนองแจง ตำบลศรีมงคล ตำบลพญาวัง ตำบลวังพิกุลและตำบลซับไม้แดง

๒.๒.๗. สมาชิกสภาองค์การบริหารส่วนจังหวัดเพชรบูรณ์ เขตอำเภอวิเชียรบุรี จำนวน ๔ คน คือ

๑. นายติลก ประทุมทอง สมาชิกสภาองค์การบริหารส่วนจังหวัด เขต ๑ ซึ่งพื้นที่ที่อยู่ในเขตเลือกตั้ง ได้แก่ เทศบาลตำบลวิเชียรบุรี ตำบลท่าโรงและตำบลสระประดู่

๒. นางสาวธัญญารัตน์ เดชะปิยะมิตร สมาชิกสภาองค์การบริหารส่วนจังหวัด เขต ๒ ซึ่งพื้นที่ที่อยู่ในเขตเลือกตั้ง ได้แก่ เทศบาลตำบลพยุหะ ตำบลพยุหะ ตำบลพยุหาม ตำบลภูน้ำหัดและตำบลวังใหญ่

๓. นายเกรียงศักดิ์ พิซิดกวิน สมาชิกสภาองค์การบริหารส่วนจังหวัด เขต ๓ ซึ่งพื้นที่ที่อยู่ในเขตเลือกตั้ง ได้แก่ ตำบลซับน้อย ตำบลซับสมบูรณ์ ตำบลสามแยก ตำบลบึงกระจับและตำบลโคกปรัง

๔. นางสาวเทียนทอง ทองใจสด สมาชิกสภาองค์การบริหารส่วนจังหวัด เขต ๔ ซึ่งพื้นที่ที่อยู่ในเขตเลือกตั้ง ได้แก่ ตำบลบ่อรัง ตำบลน้ำร้อนและตำบลยางสาว

๒.๒.๘. สมาชิกสภาองค์การบริหารส่วนจังหวัดเพชรบูรณ์ เขตอำเภอศรีเทพ จำนวน ๒ คน คือ

๑. นายจำเริญ สุวรรณิ สมาชิกสภาองค์การบริหารส่วนจังหวัด เขต ๑ ซึ่งพื้นที่ที่อยู่ในเขตเลือกตั้ง ได้แก่ ตำบลศรีเทพ ตำบลคลองกระจิงและตำบลหนองย่างทอย

๒. -ว่าง- สมาชิกสภาองค์การบริหารส่วนจังหวัด เขต ๒ ซึ่งพื้นที่ที่อยู่ในเขตเลือกตั้ง ได้แก่ ตำบลสระกรวด เทศบาลตำบลสว่างวัฒนา ตำบลนาสนุ่น ตำบลโคกสะอาดและตำบลประดู่งาม

๒.๒.๙. สมาชิกสภาองค์การบริหารส่วนจังหวัดเพชรบูรณ์ เขตอำเภอน้ำหนาว

นายอบ แสงนก ซึ่งพื้นที่ในเขตเลือกตั้ง คือทุกตำบลในเขตพื้นที่อำเภอน้ำหนาว

๒.๒.๑๐. สมาชิกสภาองค์การบริหารส่วนจังหวัดเพชรบูรณ์ เขตอำเภอเขาค้อ

ว่าที่ รต.ชัชวาลย์ รักหาญ ซึ่งพื้นที่ในเขตเลือกตั้ง คือทุกตำบลในเขตพื้นที่อำเภอเขาค้อ

๒.๒.๑๑. สมาชิกสภาองค์การบริหารส่วนจังหวัดเพชรบูรณ์ เขตอำเภอวังโป่ง

นายสมคิด รินนาศักดิ์ ซึ่งพื้นที่ในเขตเลือกตั้ง คือทุกตำบลในเขตพื้นที่อำเภอวังโป่ง

อำนาจหน้าที่ความรับผิดชอบ ดำเนินกิจการขององค์การบริหารส่วนจังหวัดและดำเนินการประชุมให้เป็นไปตามระเบียบข้อบังคับการประชุมสภาองค์การบริหารส่วนจังหวัด

๒.๓ ประชากร

๒.๓.๑ ข้อมูลเกี่ยวกับจำนวนประชากร

จากสถิติรวบรวมโดยกรมการปกครอง กระทรวงมหาดไทย พบว่า ในระหว่างปี ๒๕๕๕-๒๕๕๘ ประชากรในจังหวัดเพชรบูรณ์เพิ่มขึ้น ๑,๗๔๑ คน หรือมีอัตราการเพิ่มขึ้นเฉลี่ย ร้อยละ ๐.๐๖ ต่อปี โดยในปี ๒๕๕๘ จังหวัดเพชรบูรณ์มีจำนวนประชากรรวม ๙๙๕,๔๘๘ คน โดยอำเภอที่มีจำนวนประชากรมากที่สุด คือ อำเภอเมืองเพชรบูรณ์ จำนวน ๑๘๗,๙๐๕ คน และอำเภอที่มีประชากรน้อยที่สุด คือ อำเภอน้ำหนาว จำนวน ๑๘,๓๐๙ คน สำหรับความหนาแน่นของประชากรในจังหวัดเพชรบูรณ์ ในระหว่างปี ๒๕๕๕ - ๒๕๕๘ มีอัตราความหนาแน่นของประชากรเพิ่มขึ้นเพียงเล็กน้อย โดยมีจำนวนประชากร ๗๙ คนต่อ ๑ ตารางกิโลเมตร เมื่อพิจารณารายอำเภอ พบว่า ในปี ๒๕๕๘ อำเภอบึงสามพันมีความหนาแน่นของประชากรต่อพื้นที่ ๑ ตารางกิโลเมตรมากที่สุด คือ จำนวน ๑๔๗ คนต่อพื้นที่ ๑ ตารางกิโลเมตร รองลงมาคือ อำเภอหล่มสักจำนวน ๑๑๗ คนต่อพื้นที่ ๑ ตารางกิโลเมตร และอำเภอศรีเทพ จำนวน ๘๗ คน ต่อพื้นที่ ๑ ตารางกิโลเมตร ส่วนอำเภอเขาค้อมีประชากรหนาแน่นน้อยที่สุด คือ ๒๙ คนต่อพื้นที่ ๑ ตารางกิโลเมตร

และจากสถิติรวบรวมโดยสำนักงานพัฒนาชุมชนจังหวัดเพชรบูรณ์ ปี ๒๕๕๙ โดยมีผลการจัดเก็บข้อมูลความจำเป็นพื้นฐาน (จปฐ.) ปี ๒๕๕๙ จำนวนประชากรจังหวัดเพชรบูรณ์ที่มีประชากรที่อาศัยอยู่จริงจำนวน ๗๕๙,๒๔๕ คน จำแนกเป็นเพศชาย ๓๗๔,๖๐๐ คน และเพศหญิง ๓๘๔,๖๔๕ คน

ตารางแสดงจำนวนประชากร และความหนาแน่นของประชากร รายอำเภอของจังหวัดเพชรบูรณ์ ปี พ.ศ. ๒๕๕๕ – ๒๕๕๘

อำเภอ	พื้นที่ (ตร.กม.)	จำนวนประชากร (คน)				ความหนาแน่นของประชากร (คนต่อ ๑ ตร.กม.)			
		๒๕๕๖	๒๕๕๗	๒๕๕๘	๒๕๕๙	๒๕๕๖	๒๕๕๗	๒๕๕๘	๒๕๕๙
เมือง	๒,๒๘๑.๐๐๐	๒๑๐,๒๓๖	๒๑๐,๖๔๓	๑๘๗,๙๐๕	๑๗๘,๗๙๓	๗๖.๑๗	๙๒.๓๕	๘๒.๓๗	๗๘.๓๘
หล่มสัก	๑,๕๓๕.๓๕๐	๑๕๗,๓๙๘	๑๕๗,๕๗๗	๑๗๙,๗๓๓	๑๓๔,๖๐๗	๑๐๒.๕๒	๑๐๒.๖๓	๑๑๗.๐๖	๘๗.๖๗
หล่มเก่า	๙๒๗.๐๗๐	๖๖,๗๙๓	๖๖,๙๗๖	๖๗,๐๔๑	๕๖,๐๑๑	๗๒.๐๕	๗๒.๒๔	๗๒.๓๑	๖๐.๔๑
น้ำหนาว	๖๒๐.๐๐๐	๑๗,๘๒๑	๑๘,๐๔๐	๑๘,๓๐๙	๑๓,๙๔๕	๒๘.๗๔	๒๙.๑๐	๒๙.๕๓	๒๒.๔๙
เขาค้อ	๑,๓๓๓.๐๐๐	๓๖,๑๗๔	๓๖,๙๑๓	๓๘,๓๖๑	๒๗,๕๕๖	๒๗.๑๔	๒๗.๖๙	๒๘.๗๗	๒๐.๖๗
ชนแดน	๑,๑๓๗.๐๐๐	๗๙,๖๖๑	๗๙,๗๙๙	๗๙,๖๘๒	๕๔,๐๘๖	๗๐.๐๖	๗๐.๑๘	๗๐.๐๘	๔๗.๕๖
วังโป่ง	๕๔๓.๐๐๐	๓๗,๔๘๗	๓๗,๔๒๒	๓๗,๑๙๘	๒๒,๙๙๐	๖๙.๐๔	๖๘.๙๒	๖๘.๕๐	๔๒.๒๖
หนองไผ่	๑,๓๖๐.๒๐๐	๑๑๒,๘๐๐	๑๑๒,๗๔๙	๑๑๒,๔๘๙	๗๘,๖๗๐	๘๒.๙๓	๘๒.๘๙	๘๒.๗๐	๕๗.๘๓
บึงสามพัน	๔๘๙.๘๐๐	๗๑,๘๐๘	๗๑,๙๑๓	๗๑,๗๘๕	๕๒,๔๔๔	๑๔๖.๖๑	๑๔๖.๘๒	๑๔๖.๕๕	๑๐๗.๐๗
วิเชียรบุรี	๑,๖๓๒.๐๐๐	๑๓๒,๓๖๘	๑๓๒,๕๑๓	๑๓๒,๒๙๐	๘๕,๓๗๕	๘๑.๑๑	๘๑.๒๐	๘๑.๐๖	๕๒.๓๑
ศรีเทพ	๘๑๐.๐๐๐	๗๐,๔๓๔	๗๐,๕๕๗	๗๐,๗๐๕	๕๕,๘๐๘	๘๖.๙๖	๘๗.๑๑	๘๗.๒๙	๖๗.๖๖
รวม	๑๒,๖๖๘.๔๒	๙๙๒,๙๘๐	๙๙๕,๑๐๒	๙๙๕,๔๙๘	๗๕๙,๒๔๕	๗๘.๓๘	๗๘.๕๕	๗๘.๕๗	๕๙.๙๓

ที่มา : สำนักงานจังหวัดเพชรบูรณ์ (ปี ๒๕๕๖ – ๒๕๕๘) และสำนักงานพัฒนาชุมชนจังหวัดเพชรบูรณ์ (ผลสำรวจ จปฐ. ปี ๒๕๕๙)

๒.๓.๒ ช่วงอายุและจำนวนประชากร

จากผลการสำรวจความจำเป็นพื้นฐาน (จปฐ.) ปี ๒๕๕๙ โดยสำนักงานพัฒนาชุมชนจังหวัดเพชรบูรณ์ ปี ๒๕๕๙ มีดังนี้

๑. กลุ่มอายุ ๐ – ๑๔ ปี จำนวน ๑๐๙,๓๑๐ คน
๒. กลุ่มอายุ ๑๕ – ๒๕ ปี จำนวน ๑๐๙,๑๑๓ คน
๓. กลุ่มอายุ ๒๖ – ๖๐ ปี จำนวน ๔๑๒,๒๗๒ คน
๔. กลุ่มอายุมากกว่า ๖๐ ปี ขึ้นไป จำนวน ๑๒๘,๕๕๐ คน

เปรียบเทียบประชาชนตามช่วงอายุ ๒๖ – ๖๐ ปี มีมากที่สุด จำนวน ๔๑๒,๒๗๒ คน คิดเป็นร้อยละ ๕๕ อายุมากกว่า ๖๐ ปี ขึ้นไป มีจำนวน ๑๒๘,๕๕๐ คน คิดเป็นร้อยละ ๑๗

ที่มา : สำนักงานพัฒนาชุมชนจังหวัดเพชรบูรณ์ (ผลสำรวจ จปฐ. ปี ๒๕๕๙)

๓. สภาพสังคม

๓.๑ การศึกษา

ในปี ๒๕๕๘ จังหวัดเพชรบูรณ์ มีสถาบันการศึกษาระดับอุดมศึกษาจำนวน ๑๐ แห่ง ได้แก่ มหาวิทยาลัยราชภัฏเพชรบูรณ์ มหาวิทยาลัยรามคำแหง สาขาวิทยบริการจังหวัดเพชรบูรณ์ วิทยาลัยเฉลิมกาญจนา สถาบันการพลศึกษา วิทยาเขตเพชรบูรณ์ วิทยาลัยเทคนิคเพชรบูรณ์ วิทยาลัยสารพัดช่างจังหวัดเพชรบูรณ์ วิทยาลัยการอาชีพวิเชียรบุรี วิทยาลัยการอาชีพชนแดน วิทยาลัยเกษตรและเทคโนโลยีจังหวัดเพชรบูรณ์ มีโรงเรียนระดับประถมศึกษา และระดับมัธยมศึกษา รวมทั้งสิ้น ๕๕๙ แห่ง มีห้องเรียนรวมทั้งสิ้น ๖,๑๓๘ ห้อง ครูจำนวน ๗,๐๓๓ คน และนักเรียนจำนวน ๑๑๙,๑๖๖ คน โดยมีสัดส่วนครู ๑ ต่อนักเรียน

๑๖.๙๔ คน และเป็นที่น่าสังเกตว่าอำเภอเมืองเพชรบูรณ์ มีจำนวนนักเรียนกำลังศึกษาระดับประถมศึกษา หรือต่ำกว่า และจำนวนนักเรียนระดับมัธยมศึกษาสูงสุด คือ จำนวน ๑๒,๕๐๖ คน และจำนวน ๙,๗๒๔ คน ตามลำดับ

ตารางแสดงจำนวนโรงเรียน จำแนกตามสังกัด เป็นรายอำเภอ ปีการศึกษา ๒๕๕๘

อำเภอ	จำนวนโรงเรียน	จำนวนห้องเรียน	จำนวนครู	จำนวนนักเรียน				
				ก่อนประถมศึกษา	ประถมศึกษา	มัธยมศึกษาตอนต้น	มัธยมศึกษาตอนปลาย	รวม
เมือง	๙๒	๑,๑๙๘	๑,๔๐๑	๒,๗๘๖	๙,๗๒๐	๕,๕๒๒	๔,๒๐๒	๒๔,๙๒๑
ชนแดน	๕๒	๕๐๖	๔๙๓	๑,๒๐๓	๓,๘๒๓	๑,๗๑๔	๙๐๗	๘,๖๔๘
หล่มสัก	๙๘	๑,๑๒๐	๑,๑๗๙	๑,๕๘๖	๕,๔๒๙	๖,๐๒๖	๒,๘๖๐	๑๘,๒๙๘
หล่มเก่า	๕๓	๕๒๒	๕๗๕	๘๔๐	๓,๖๙๖	๒,๓๕๙	๑,๖๘๓	๙,๗๒๘
วิเชียรบุรี	๖๙	๗๐๗	๗๘๑	๑,๗๙๒	๕,๕๙๙	๒,๙๘๑	๑,๕๙๑	๑๓,๕๒๐
ศรีเทพ	๔๑	๔๑๑	๔๖๑	๑,๓๐๙	๓,๘๘๔	๒,๐๘๓	๘๕๔	๙,๐๔๓
หนองไผ่	๖๒	๖๖๒	๗๗๑	๑,๖๑๘	๖,๒๐๖	๓,๑๓๐	๑,๕๘๘	๑๔,๐๓๗
บึงสามพัน	๔๑	๔๒๔	๔๖๔	๘๐๓	๒,๘๗๗	๒,๐๗๑	๑,๓๑๐	๗,๙๙๐
น้ำหนาว	๑๕	๑๕๙	๒๐๐	๔๒๘	๑,๔๐๑	๖๗๒	๕๖๑	๓,๔๓๖
วังโป่ง	๒๓	๒๒๘	๒๔๘	๕๒๓	๑,๗๒๔	๙๐๔	๓๙๗	๔,๐๔๗
เขาค้อ	๑๓	๒๐๑	๒๗๘	๗๓๙	๒,๖๒๓	๑,๐๒๗	๕๖๗	๕,๔๔๘
รวม	๕๕๙	๖,๑๓๘	๖,๘๕๑	๑๓,๖๒๗	๔๖,๙๘๒	๒๘,๔๘๙	๑๖,๕๒๐	๑๑๙,๑๖๖

ที่มา : สำนักงานเขตพื้นที่การศึกษาเพชรบูรณ์ เขต ๑, ๒, ๓ และ เขต ๔๐

๓.๒ สาธารณสุข

จังหวัดเพชรบูรณ์มีสถานพยาบาล รวม ๔๒๐ แห่ง โรงพยาบาลรัฐบาล จำนวน ๑๒ แห่ง โรงพยาบาลเอกชน จำนวน ๓ แห่ง โรงพยาบาลส่งเสริมสุขภาพตำบล ๑๕๓ แห่ง และคลินิก ๒๕๒ แห่ง

ตารางแสดงจำนวนโรงพยาบาลและสถานอนามัยของจังหวัดเพชรบูรณ์ ปี พ.ศ. ๒๕๕๗ - ๒๕๕๘

ประเภทของสถานพยาบาล	ปี ๒๕๕๗	ปี ๒๕๕๘
โรงพยาบาลรัฐบาล (แห่ง)	๑๒	๑๒
โรงพยาบาลเอกชน (แห่ง)	๓	๓
โรงพยาบาลส่งเสริมสุขภาพตำบล (แห่ง)	๑๕๓	๑๕๓
คลินิก (แห่ง)	๒๕๒	๒๕๒
รวม	๔๒๐	๔๒๐

ที่มา : สำนักงานสาธารณสุขจังหวัดเพชรบูรณ์

เมื่อพิจารณาอัตรากำลังบุคลากรทางการแพทย์และสาธารณสุขในภาครัฐและเอกชน ปี ๒๕๕๘ ซึ่งรวบรวมข้อมูลโดย กลุ่มงานพัฒนายุทธศาสตร์สาธารณสุข สำนักงานสาธารณสุขจังหวัดเพชรบูรณ์ ณ วันที่ ๗ กรกฎาคม ๒๕๕๘ พบว่า จังหวัดเพชรบูรณ์มีจำนวนแพทย์ทั้งสิ้น ๑๓๔ คน ทันตแพทย์ ๕๒ คน เภสัชกร ๙๖ คน และพยาบาล ๑,๓๑๒ คน เมื่อเปรียบเทียบกับจำนวนประชากรในจังหวัด พบว่า มีอัตราสัดส่วนแพทย์ต่อประชากร ๑ : ๗,๖๖๘ สัดส่วนทันตแพทย์ต่อประชากร ๑ : ๑๙,๗๖๐ สัดส่วนเภสัชกรต่อประชากร ๑ : ๑๐,๗๐๓ และสัดส่วนพยาบาลต่อประชากร ๑ : ๗๘๓ ซึ่งมีสัดส่วนของประชากรต่อเจ้าหน้าที่ทางการแพทย์สูงกว่าระดับประเทศ

ตารางแสดงจำนวนเจ้าหน้าที่ทางการแพทย์ และประชากรต่อเจ้าหน้าที่ทางการแพทย์ รายอำเภอ
ปี พ.ศ. ๒๕๕๘

อำเภอ	จำนวนเจ้าหน้าที่ทางการแพทย์				ประชากรต่อเจ้าหน้าที่ทางการแพทย์ ๑ คน			
	แพทย์	ทันตแพทย์	เภสัชกร	พยาบาล	แพทย์	ทันตแพทย์	เภสัชกร	พยาบาล
เมือง	๔๕	๑๓	๓๐	๔๘๑	๔,๗๒๐	๑๖,๓๔๐	๗,๐๘๑	๔๔๒
ชนแดน	๕	๔	๕	๗๓	๑๖,๐๖๕	๒๐,๐๘๑	๑๖,๐๖๕	๑,๑๐๐
หล่มสัก	๑๕	๕	๑๒	๑๘๐	๑๒,๒๖๔	๓๖,๗๙๓	๑๕,๓๓๑	๑,๐๒๒
หล่มเก่า	๑๒	๔	๕	๙๒	๕,๖๘๘	๑๖,๘๕๕	๑๓,๔๘๔	๗๓๓
วิเชียรบุรี	๒๕	๖	๑๕	๑๓๖	๕,๓๔๑	๒๒,๒๕๔	๘,๙๐๒	๙๘๒
ศรีเทพ	๖	๓	๕	๕๘	๑๑,๘๓๘	๒๓,๖๗๕	๑๔,๒๐๕	๑,๒๒๕
หนองไผ่	๘	๕	๖	๙๙	๑๔,๒๒๔	๒๒,๗๕๙	๑๘,๙๖๖	๑,๑๔๙
บึงสามพัน	๖	๕	๕	๗๒	๑๒,๐๗๓	๑๔,๔๘๗	๑๔,๔๘๗	๑,๐๐๖
น้ำหนาว	๓	๒	๔	๑๘	๕,๙๙๐	๘,๙๘๕	๔,๔๙๓	๙๙๘
วังโป่ง	๓	๓	๓	๔๘	๑๒,๖๑๖	๑๒,๖๑๖	๑๒,๖๑๖	๗๘๘
เขาค้อ	๖	๒	๖	๕๕	๖,๑๓๑	๑๘,๓๙๓	๖,๑๓๑	๖๖๙
รวม	๑๓๔	๕๒	๙๖	๑,๓๑๒	๗,๖๖๘	๑๙,๗๖๐	๑๐,๗๐๓	๗๘๓
เฉลี่ยระดับประเทศ					๒,๓๙๙	๘,๓๙๕	๕,๕๖๒	๔๙๒

ที่มา : กลุ่มงานพัฒนายุทธศาสตร์สาธารณสุข สำนักงานสาธารณสุขจังหวัดเพชรบูรณ์ ข้อมูล ณ วันที่ ๗ กรกฎาคม ๒๕๕๘

ตารางแสดงสถิติด้านสุขภาพที่สำคัญของจังหวัดเพชรบูรณ์ ปี พ.ศ. ๒๕๕๕ - ๒๕๕๘

ข้อมูล	๒๕๕๕	๒๕๕๖	๒๕๕๗	๒๕๕๘
ร้อยละของประชาชนอายุ ๑๕ ปีขึ้นไป ได้รับการคัดกรองเบาหวาน	๗๙.๕๘	๓๙.๓๐	๖๕.๖๙	๘๐.๖๐
ร้อยละของประชาชนอายุ ๑๕ ปีขึ้นไป ได้รับการคัดกรองความดันโลหิตสูง	๘๒.๖๓	๔๑.๙๙	๖๘.๗๘	๘๒.๘๑
ร้อยละของผู้ป่วยเบาหวานที่ควบคุมระดับน้ำตาลได้ดี (FBS ๗๐-๑๓๐ mg/dl)	๓๓.๓๑	๔๖.๐๐	๔๖.๔๙	๕๙.๐๘
ร้อยละของผู้ป่วยความดันโลหิตสูงที่ควบคุมระดับความดันโลหิตได้ดี (BP <๑๔๐/๙๐ mmHg)	๖๐.๔๕	๖๘.๙๘	๖๐.๔๖	๕๖.๙๗
ร้อยละของผู้ป่วยเบาหวานที่มีภาวะแทรกซ้อนได้รับการดูแลรักษา/ส่งต่อเพิ่มขึ้น	-	-	๑๐๐	๑๐๐
ร้อยละของผู้ป่วยความดันโลหิตสูงที่มีภาวะแทรกซ้อนได้รับการดูแลรักษา/ส่งต่อเพิ่มขึ้น	-	-	๑๐๐	๑๐๐

ที่มา : สำนักงานสาธารณสุขจังหวัดเพชรบูรณ์

ข้อมูลด้านสาธารณสุขของจังหวัดเพชรบูรณ์ชี้ให้เห็นว่าในเชิงของการตรวจสอบนั้น ในปี พ.ศ. ๒๕๕๘ ประชาชนได้รับการตรวจสอบหรือคัดกรองที่เพิ่มมากขึ้น จนอยู่ในระดับที่ใกล้เคียงกับปี พ.ศ. ๒๕๕๕ ที่ผ่านมา ในขณะที่ในเชิงของการดูแลนั้น สถานการณ์ของผู้ป่วยเบาหวานมีแนวโน้มที่ดีขึ้น แต่ผู้ป่วยความดันโลหิตกลับมีแนวโน้มที่แย่ลง อย่างไรก็ตามผู้ป่วยที่มีภาวะแทรกซ้อนนั้นต่างได้รับการดูแลรักษา และส่งต่อทั้งสิ้น ซึ่งแสดงจากการที่มีสัดส่วนทางด้านนี้สูงถึงร้อยละ ๑๐๐

๓.๓ อาชญากรรม

ภาพรวมสถานการณ์ด้านความมั่นคงค่อนข้างอยู่ในเกณฑ์ดี จากข้อมูลการวัดระดับการพัฒนาจังหวัดและกลุ่มจังหวัดพบว่าจังหวัดเพชรบูรณ์มีตัวชี้วัดในเรื่องของการมีจำนวนคดีรับแจ้งต่อประชากรแสนคน

ที่ต่ำ และติดอันดับต้นๆของประเทศ ซึ่งจากข้อมูลเชิงลึกพบว่าในเชิงของอัตราส่วนจำนวนคดีต่อประชากรนั้น พบว่า ในส่วนของคดีอุกฉกรรจ์มีอัตราส่วนอยู่ที่ ๐.๐๔๑ ต่อประชากร ๑,๐๐๐ คน (มีคดีรับแจ้ง ๓๘ คดี) ซึ่งมีสัดส่วนใกล้เคียงกับค่าเฉลี่ยของกลุ่มจังหวัดภาคเหนือตอนล่าง ๑ มีอัตราความสำเร็จในการจับกุมอยู่ที่ ร้อยละ ๘๔.๒๑ โดยคดีที่พบมากที่สุด คือ การฆ่าผู้อื่นโดยเจตนา ในส่วนของคดีอาญา ซึ่งหากพิจารณาข้อมูลในอดีตพบว่าคดีความดังกล่าวมีแนวโน้มที่ลดลงอย่างต่อเนื่อง

ในส่วนของคดีอาญามีสัดส่วนอยู่ที่ ๐.๑๙๐ คดีต่อประชากร ๑,๐๐๐ คน (มีคดีรับแจ้ง ๑๗๖ คดี) ซึ่งต่ำกว่าค่าเฉลี่ยของกลุ่มจังหวัดภาคเหนือตอนล่าง ๑ มาก และยังมีอัตราความสำเร็จในการจับกุมอยู่ที่ ร้อยละ ๕๓.๔๑ ซึ่งสูงกว่าค่าเฉลี่ยของกลุ่มจังหวัดอีกด้วย โดยการฆ้อโงงเป็นคดีที่พบมากที่สุด แม้จำนวนคดีความรับแจ้งที่เกิดขึ้นจะมีความผันผวน แต่หากพิจารณาจากปี พ.ศ. ๒๕๕๗ จะเห็นได้ว่ามีจำนวนลดลงจากปีก่อนหน้าอย่างเห็นได้ชัด

ตารางแสดงจำนวนรับแจ้ง และจับกุมคดีอุกฉกรรจ์ และอาญา กลุ่มเหนือล่าง ๑ ปี พ.ศ. ๒๕๕๗

คดีอุกฉกรรจ์	รับแจ้ง	คดีความรับแจ้งต่อประชากร (๑,๐๐๐ คน)	จับกุม	อัตราความสำเร็จ
ตาก	๓๕	๐.๐๖๘	๒๒	๖๒.๘๖%
สุโขทัย	๑๘	๐.๐๒๙	๑๗	๙๔.๔๔%
อุตรดิตถ์	๑๖	๐.๐๓๗	๑๔	๘๗.๕๐%
พิษณุโลก	๒๗	๐.๐๓๐	๒๒	๘๑.๔๘%
เพชรบูรณ์	๓๘	๐.๐๔๑	๓๒	๘๔.๒๑%
กลุ่มเหนือล่าง ๑	๑๓๔	๐.๐๓๙	๑๐๗	๗๙.๘๕%
คดีอาญา	รับแจ้ง	คดีความรับแจ้งต่อประชากร (๑,๐๐๐ คน)	จับกุม	อัตราความสำเร็จ
ตาก	๑๘๐	๐.๓๕๒	๗๖	๔๒.๒๒%
สุโขทัย	๑๗๒	๐.๒๗๗	๙๘	๕๖.๙๘%
อุตรดิตถ์	๑๓๒	๐.๓๐๓	๖๖	๕๐.๐๐%
พิษณุโลก	๕๕๕	๐.๖๑๕	๑๘๘	๓๓.๘๗%
เพชรบูรณ์	๑๗๖	๐.๑๙๐	๙๔	๕๓.๔๑%
กลุ่มเหนือล่าง ๑	๑๒๑๕	๐.๓๕๘	๕๒๒	๔๒.๙๖%

ที่มา : กลุ่มงานยุทธศาสตร์และข้อมูลเพื่อการพัฒนาจังหวัด สำนักงานจังหวัดเพชรบูรณ์

แผนภาพแสดงจำนวนการรับแจ้งคดีอุกฉกรรจ์ และอาญา จังหวัดเพชรบูรณ์ ปี พ.ศ. ๒๕๕๕ - ๒๕๕๗

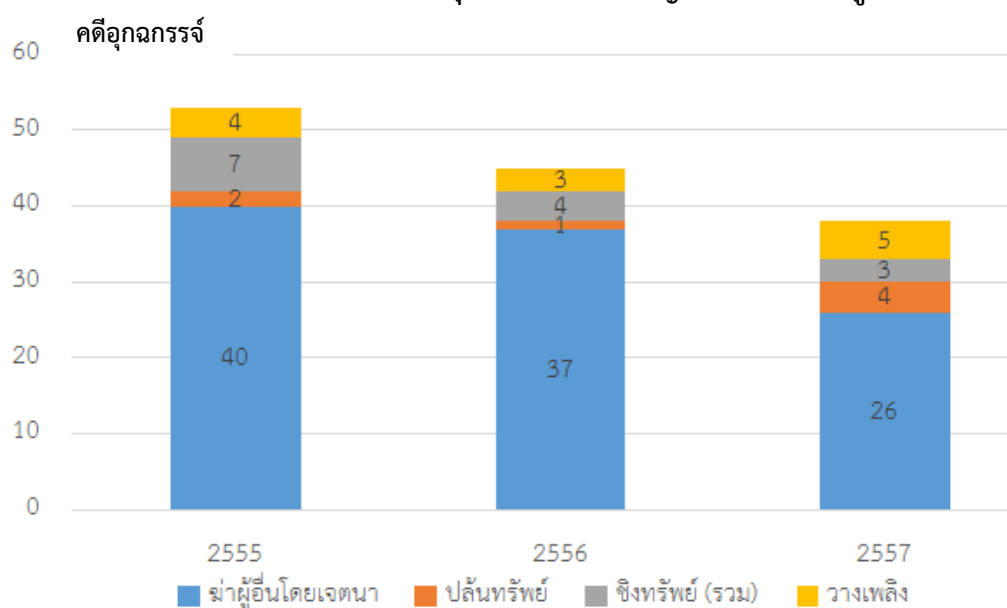

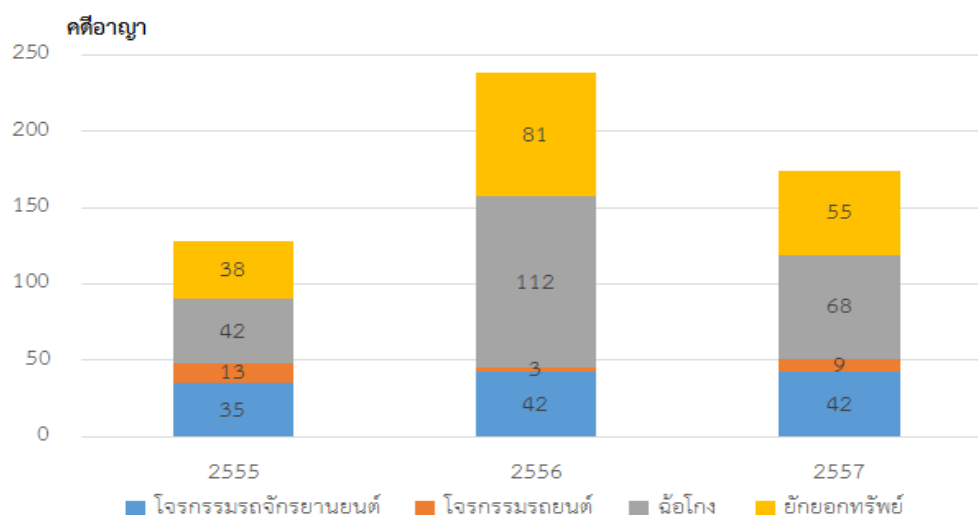

๓.๔ ยาเสพติด

สถานการณ์ยาเสพติดปี ๒๕๕๙ และแนวโน้มของปัญหาของยาเสพติด

๑. ด้านการผลิต

ในพื้นที่จังหวัดเพชรบูรณ์ ไม่พบว่ามีพื้นที่การผลิตยาเสพติด โดยเฉพาะยาบ้า แต่พบว่ามีบางพื้นที่ที่มีการปลูกพืชยาเสพติดเพื่อการบริโภค/การค้า ได้แก่ กัญชา พืชกระท่อม ในพื้นที่ ๘ อำเภอ โดยมีการจับกุมผู้กระทำความผิดในข้อหาผลิตยาเสพติดให้โทษ ดังนี้

ตารางแสดงจำนวนคดี ผู้ต้องหา และของกลาง ยาเสพติด ปี ๒๕๕๙

อำเภอ	จำนวน (คดี)	ผู้ต้องหา (คน)	ของกลาง (กรัม)	
			กัญชาสด	พืชกระท่อม
เมือง	๗	๖	๘,๗๕๔.๙๙	๒๘.๙๒
หล่มเก่า	๓	๓	๔๕๐	๑๖๐
วิเชียรบุรี	๕	๕	๑,๕๕๖.๗๓	๒๒,๖๐๐
บึงสามพัน	๑	๑	๔๓.๓๗	-
เขาค้อ	๒	๒	๒๒.๖๗	-
วังโป่ง	๓	๓	๑.๒๕	๗๓,๐๙๕.๑๒
น้ำหนาว	๓	๓	๓,๕๖๐	๑๐,๐๕๔
ชนแดน	๑	๑	๑,๐๐๐	-
รวม ๘ อำเภอ	๒๕	๒๔	๑๕,๓๗๙.๐๐	๑๐๕,๙๓๘.๐๔

ที่มา : กองบังคับการตำรวจจังหวัดเพชรบูรณ์

๒. ด้านการค้ายาเสพติด

พบว่ามีการค้ายาเสพติด ในพื้นที่ ๑๑ อำเภอ ส่วนใหญ่เป็นนักค้ารายย่อย รายกลาง พบรายสำคัญในบางพื้นที่ ในพื้นที่ของอำเภอหล่มสัก อำเภอเมืองเพชรบูรณ์ อำเภอวิเชียรบุรี อำเภอศรีเทพ และอำเภอหนองไผ่ ซึ่งมีสถิติการจับกุมกลุ่มผู้ค้ายาเสพติด ข้อหาจำหน่าย เพื่อจำหน่าย มากที่สุดในพื้นที่ ๕ อำเภอ ได้แก่ พื้นที่อำเภอหล่มสัก (สภ.หล่มสัก,บ้านกลาง,บ้านตัว) จำนวน ๑๘๘ ราย ๒๒๑ คน อำเภอเมืองเพชรบูรณ์ (สภ.เมืองเพชรบูรณ์,สภ.บ้านโคก สภ.ท่าพล) จำนวน ๑๕๒ ราย ๑๖๙ คน อำเภอวิเชียรบุรี (สภ.วิเชียรบุรี,

สภ.พุนนัง) จำนวน ๙๗ ราย ๑๒๙ คน อำเภอศรีเทพ (สภ.ศรีเทพ) จำนวน ๘๗ ราย ๑๑๑ คน ลำดับรองลงมา ในพื้นที่อำเภอหนองไผ่ (สภ.หนองไผ่,สภ.นาเฉลียง) จำนวน ๖๓ ราย ๗๘ คน อำเภอบึงสามพัน (สภ.บึงสามพัน) จำนวน ๔๒ ราย ๔๖ คน อำเภอหล่มเก่า (สภ.หล่มเก่า) จำนวน ๒๔ ราย ๒๗ คน อำเภอชนแดน (สภ.ชนแดน,สภ.ดงขุย) จำนวน ๒๑ ราย ๒๕ คน อำเภอเขาค้อ (สภ.เขาค้อ) จำนวน ๑๔ ราย ๒๑ คน อำเภอวังโป่ง (สภ.วังโป่ง) จำนวน ๘ ราย ๑๑ คน อำเภอน้ำหนาว (สภ.น้ำหนาว) จำนวน ๕ ราย ๗ คน จำนวนของกลางในคดียาเสพติด กัญชาสด จำนวน ๑๕,๓๗๙.๐๐ กรัม กัญชาแห้ง จำนวน ๕,๐๗๕.๒๘ กรัม ฝิ่น จำนวน ๑๗.๑๔ กรัม พืชกระท่อม จำนวน ๑๐๖,๑๕๘.๐๔ กรัม สารระเหย ๔ กระป๋อง ยาไอซ์ ๘๒.๕๖ กรัม และยาบ้า จำนวน ๑๖๔,๔๙๙.๗๕ เม็ด

๓. ด้านการแพร่ระบาดของยาเสพติด

จากข้อมูลและสถิติการจับกุมที่เกี่ยวข้องกับยาเสพติด การบำบัดรักษาทุกระบบ และการประชุมวิเคราะห์เฝ้าระวังยาเสพติดในปีงบประมาณ พ.ศ.๒๕๕๙ พบว่า ในพื้นที่ของจังหวัดเพชรบูรณ์ มีการแพร่ระบาดของยาเสพติดทั้งหมด ๑๑ อำเภอ พื้นที่ที่พบว่ามีสถานการณ์การแพร่ระบาดของยาเสพติดมากที่สุด จำนวน ๒ อำเภอ ได้แก่ อำเภอหล่มสัก และอำเภอเมืองเพชรบูรณ์ ซึ่งเป็นพื้นที่ที่มีประชากรจำนวนมาก และความชุกตัวของปัญหาเสพติด ซึ่งจะอยู่ในเขตชุมชนเมืองขยายออกไปสู่ออบนอก พื้นที่อำเภอที่มีสถานการณ์อยู่ในระดับปานกลาง จำนวน ๖ อำเภอ ได้แก่ อำเภอวิเชียรบุรี อำเภอหล่มเก่า อำเภอหนองไผ่ อำเภอบึงสามพัน อำเภอศรีเทพ และอำเภอชนแดน สำหรับอำเภอที่มีสถานการณ์ในระดับเบาบาง จำนวน ๓ อำเภอ ได้แก่ อำเภอเขาค้อ อำเภอวังโป่ง และอำเภอน้ำหนาว

กลุ่มผู้เข้าไปเกี่ยวข้องกับยาเสพติดทั้งผู้ค้า/เสพ พบว่าอยู่ในกลุ่มของผู้ที่มีช่วงอายุระหว่าง ๑๕ - ๒๕ ปี มากที่สุด ตัวยาที่มีการแพร่ระบาดมากที่สุด พบว่า เป็นยาบ้า กัญชา สารระเหย และไอซ์ ตามลำดับ กลุ่มเสี่ยงที่ต้องมีการเฝ้าระวังอย่างใกล้ชิด ได้แก่ กลุ่มที่ชอบมั่วสุมตามร้านเกม/อินเทอร์เน็ต กลุ่มผู้ใช้ยาเสพติดเป็นครั้งคราว กลุ่มรถซิ่ง รวมถึงพื้นที่เสี่ยงที่สำคัญ ได้แก่ สถานบริการ/สถานบันเทิง หอพัก และตามแหล่งมั่วสุมต่าง ๆ

๓.๕ การสังคมนาเคราะห์

จากข้อมูลแสดงให้เห็นว่า สถานการณ์ในเรื่องของการมีอาชีพและรายได้ของจังหวัดเพชรบูรณ์ อยู่ในเกณฑ์ที่ดี ความเหลื่อมล้ำทางด้านรายได้ค่อนข้างน้อย และมีคนมีอาชีพและรายได้มาก สะท้อนจากปัจจัยที่เกี่ยวข้อง ได้แก่ ค่าสัมประสิทธิ์ความไม่เสมอภาคด้านรายได้ที่มีค่าน้อย จำนวนคนอายุ ๑๕-๖๐ ปี มีอาชีพรายได้ และจำนวนคนอายุมากกว่า ๖๐ ปี ที่มีอาชีพและรายได้ อยู่ในระดับสูง อย่างไรก็ตาม จังหวัดเพชรบูรณ์ ยังคงมีปัญหาในเรื่องของความเสมอภาคในด้านอื่นๆ อาทิ การงานและรายได้ โดยเฉพาะของเพศหญิง สะท้อนจากปัจจัยที่เกี่ยวข้อง ได้แก่ สัดส่วนแรงงานเพศหญิงต่อประชากรทั้งหมด อัตราพึ่งพิง สัดส่วนผู้หญิงในระดับบริหาร อยู่ในระดับต่ำ อีกทั้ง ยังมีปัญหาเรื่องความยากจน ซึ่งสะท้อนจากสัดส่วนคนยากจนด้านอาหารต่อจำนวนคนยากจนทั้งหมดอยู่ในระดับสูง ปัญหาด้านสวัสดิการ สะท้อนจากสัดส่วนประชากรในการเข้าถึงสวัสดิการยังไม่อยู่ในระดับสูง และสัดส่วนประชากรผู้ใช้สิทธิประกันสุขภาพอยู่ในระดับต่ำ ซึ่งสามารถโยงถึงความยากลำบากในการเข้าถึงของระบบสาธารณสุขได้ นอกจากนี้ ยังมีปัญหาความเสมอภาคทางด้านการศึกษา ที่สะท้อนมาจากปัจจัยจำนวนนักเรียนด้อยโอกาสที่อยู่ในระดับสูง และจำนวนนักเรียนพิการเรียนร่วมยังไม่อยู่ในระดับสูง

นอกจากนั้น ข้อมูลยังชี้ให้เห็นว่า จังหวัดเพชรบูรณ์มีจุดเด่นในเรื่องของการดูแลสุขภาพ ซึ่งสะท้อนจากปัจจัยที่เกี่ยวข้อง ได้แก่ อัตราการเกิดมีชีพ สัดส่วนประชากรที่มีอายุยืน จำนวนคนในครัวเรือน

กินอาหารถูกสุขลักษณะ ปลอดภัย และได้มาตรฐาน จำนวนคนในครัวเรือนมีการใช้ยาเพื่อบำบัด บรรเทาอาการเจ็บป่วยเบื้องต้นอย่างเหมาะสม จำนวนคนอายุ ๓๕ ปีขึ้นไป ได้รับการตรวจสุขภาพประจำปี เพื่อคัดกรองความเสี่ยงต่อโรค และจำนวนคนอายุ ๖ ปีขึ้นไป ออกกำลังกายอย่างน้อยสัปดาห์ละ ๓ วัน วันละ ๓๐ นาที อยู่ในระดับดีทั้งสิ้น อีกทั้ง อัตราเพิ่มของการเจ็บป่วยด้วยโรคหัวใจ เบาหวาน หลอดเลือดสมอง ความดันโลหิตสูง และมะเร็งยังอยู่ในระดับต่ำ อีกทั้ง ยังมีกิจกรรมในครอบครัวที่ดีซึ่งสะท้อนจากปัจจัยที่เกี่ยวข้อง คือ จำนวนคนอายุ ๖ ปีขึ้นไป ปฏิบัติกิจกรรมทางศาสนาอย่างน้อยสัปดาห์ละ ๑ ครั้ง และจำนวนคนในครัวเรือนมีส่วนร่วมทำกิจกรรมสาธารณะเพื่อประโยชน์ของหมู่บ้าน/ชุมชน หรือท้องถิ่น อยู่ในระดับดี อย่างไรก็ตาม อัตราการสูบบุหรี่กับดื่มแอลกอฮอล์ยังอยู่ในระดับสูง ในส่วนคุณภาพการศึกษายังอยู่ในเกณฑ์ไม่ดีนัก โดยคะแนนเฉลี่ยสติปัญญา (IQ) เด็กนักเรียนไทยอยู่ในระดับปานกลาง และปีการศึกษาเฉลี่ยของคนไทย รวมทั้งระดับคะแนนเฉลี่ย O-Net ยังอยู่ในระดับต้องปรับปรุง ในส่วนปัญหาสังคมอื่น ๆ พบว่า ยังคงต้องปรับปรุงในประเด็นด้านสุขภาพจิต และการควบคุมความประพฤติเยาวชน

แผนภาพแสดงปัจจัยที่เกี่ยวข้องด้านสังคมในประเด็น การสร้างความเป็นธรรมในสังคม

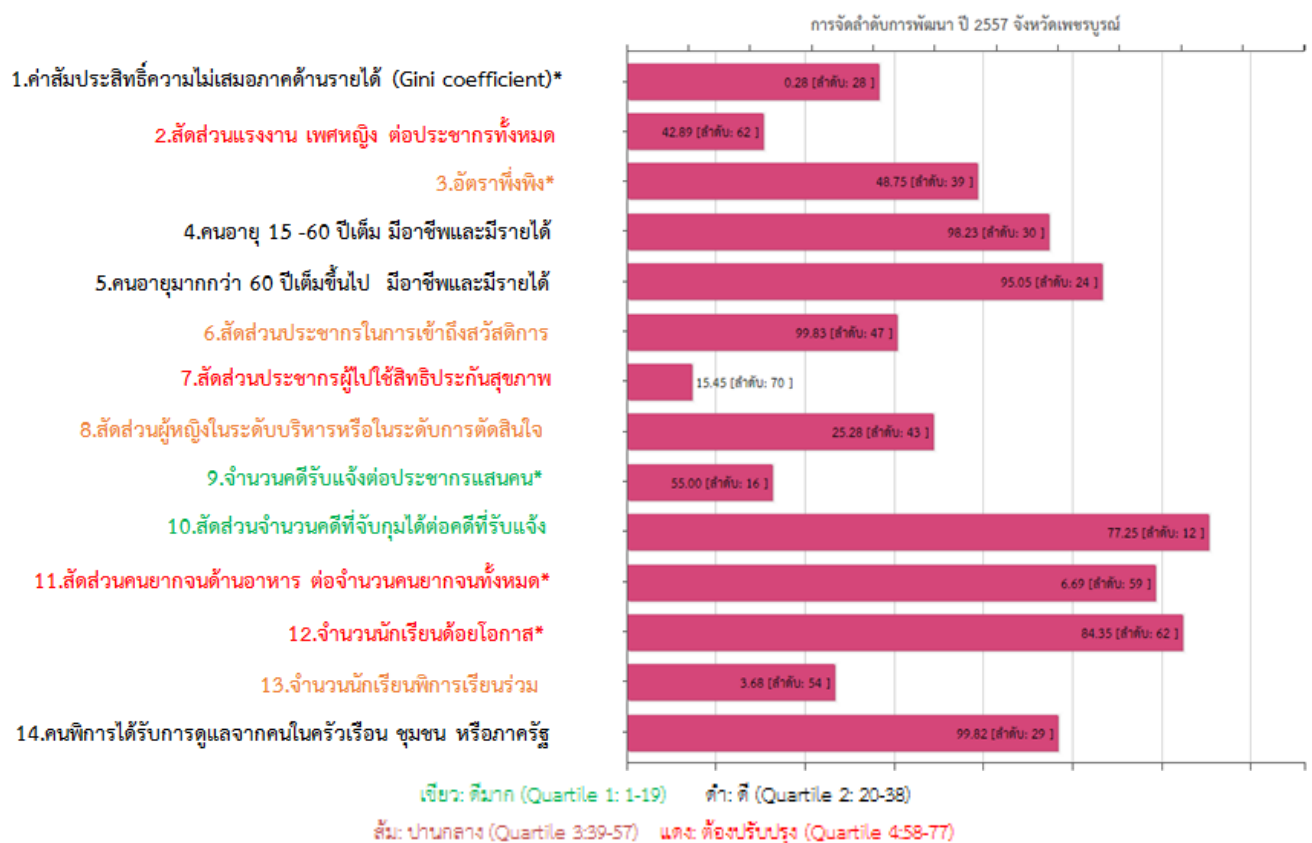

ที่มา : กลุ่มงานยุทธศาสตร์และข้อมูลเพื่อการพัฒนาจังหวัด สำนักงานจังหวัดเพชรบูรณ์

แผนภาพแสดงปัจจัยที่เกี่ยวข้องด้านสังคมในประเด็น การพัฒนาคนสู่สังคมแห่งการเรียนรู้ตลอดชีวิตอย่างยั่งยืน

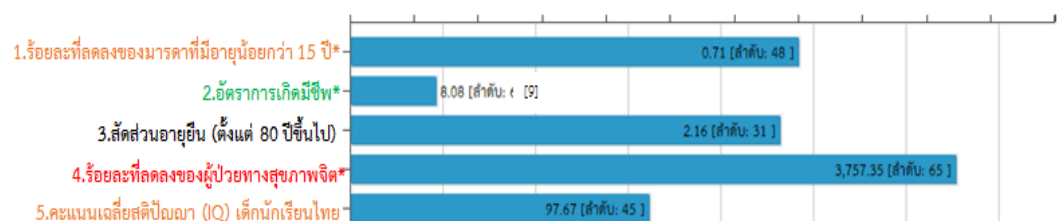

เส้นทางเดินรถหมวด ๓	จำนวน ๒๘ เส้นทาง
เส้นทางเดินรถหมวด ๔	จำนวน ๒๘ เส้นทาง
เส้นทางเดินรถขนาดเล็ก	จำนวน ๒๗ เส้นทาง

เส้นทางรถไฟ

ปัจจุบันจังหวัดเพชรบูรณ์ยังไม่มีเส้นทางรถไฟตัดผ่าน

สนามบิน

จังหวัดเพชรบูรณ์มีสนามบินอยู่ห่างจากตัวเมืองเพชรบูรณ์ไปทางเหนือ ประมาณ ๓๐ กิโลเมตร ซึ่งมีศักยภาพในการควบคุมการขนส่งทางอากาศในเขตรับผิดชอบ ให้เป็นไปตามตามกฎหมาย ระเบียบ ข้อบังคับการให้บริการ และอำนวยความสะดวกความปลอดภัยแก่อากาศยาน ผู้โดยสาร และบุคคลอื่นที่ใช้ บริการท่าอากาศยาน รวมทั้งการขนส่งสินค้า สัมภาระ และไปรษณีย์ภัณฑ์ทางอากาศ ดำเนินการเกี่ยวกับการ ป้องกันและแก้ไขปัญหาการก่อวินาศกรรม อุบัติเหตุ ที่เกิดกับอากาศยานและท่าอากาศยาน และจังหวัด ใกล้เคียงด้วย แต่ปัจจุบันสนามบินดังกล่าวไม่ได้ทำการเปิดใช้เชิงพาณิชย์ทำให้ไม่มีเที่ยวบินพาณิชย์ให้บริการ ในพื้นที่

๔.๒ การไฟฟ้า

จำนวนผู้ใช้ไฟฟ้ามีแนวโน้มเพิ่มขึ้นทุกปี โดยในปี ๒๕๕๓ มีจำนวนผู้ใช้ไฟฟ้า ๒๕๗,๙๙๐ ราย เพิ่มขึ้นเป็น ๓๐๔,๙๙๙ ราย ในปี ๒๕๕๘ คิดเป็นอัตราเพิ่มขึ้นเฉลี่ยร้อยละ ๓.๔๑ ต่อปี โดยพลังงานไฟฟ้า ที่จำหน่ายและใช้ในบ้านที่อยู่อาศัยมากที่สุด เท่ากับ ๔๔๗,๑๓๓,๘๗๐ กิโลวัตต์ต่อชั่วโมง รองลงมาเป็นสถาน ธุรกิจและอุตสาหกรรม รวมทั้งสถานที่ราชการและสาธารณะ เท่ากับ ๔๔๐,๑๒๘,๔๖๓ กิโลวัตต์ต่อชั่วโมง

ตารางแสดงสถิติผู้ใช้ไฟฟ้า และการจำหน่ายพลังงานไฟฟ้าของการไฟฟ้าส่วนภูมิภาค จำแนกตามประเภท ผู้ใช้ จังหวัดเพชรบูรณ์ ปี พ.ศ. ๒๕๕๓ - ๒๕๕๘

ประเภทผู้ใช้	๒๕๕๓	๒๕๕๔	๒๕๕๕	๒๕๕๖	๒๕๕๗	๒๕๕๘
จำนวนผู้ใช้ไฟฟ้า (ราย)	๒๕๗,๙๙๐	๒๖๔,๙๐๔	๒๗๔,๘๖๒	๒๘๒,๓๒๕	๒๘๙,๒๒๘	๓๐๔,๙๙๙
พลังงานไฟฟ้าที่จำหน่าย และใช้ (กิโลวัตต์-ชั่วโมง)	๖๗๕,๓๑๗,๙๖๓	๗๓๓,๑๐๒,๔๓๔	๘๓๑,๙๙๔,๗๑๙	๗๕๔,๐๐๒,๒๑๑	๗๗๒,๒๐๑,๘๘๐	๘๙๗,๓๘๑,๙๐๙
บ้านอยู่อาศัย	๒๘๕,๖๗๖,๑๘๓	๒๘๖,๑๓๑,๕๖๔	๓๑๙,๖๔๘,๓๒๑	๓๓๖,๑๖๗,๒๖๙	๓๔๖,๘๑๐,๓๑๕	๔๔๗,๑๓๓,๘๗๐
สถานธุรกิจและ อุตสาหกรรม รวมทั้ง สถานที่ราชการและ สาธารณะ	๓๒๒,๖๗๖,๐๗๙	๓๗๑,๒๖๔,๒๗๖	๔๕๖,๙๓๗,๓๒๓	๔๐๒,๗๒๓,๑๓๕	๔๐๙,๖๒๖,๔๐๔	๔๔๐,๑๒๘,๔๖๓
อื่น ๆ	๖๖,๙๖๕,๗๐๑	๗๕,๗๐๖,๕๙๔	๕๕,๔๐๙,๐๗๕	๑๕,๑๑๑,๘๐๗	๑๕,๗๖๕,๑๖๑	๑๐,๑๑๙,๕๗๓

ที่มา : การไฟฟ้าส่วนภูมิภาค

๔.๓ การประปา

จังหวัดเพชรบูรณ์มีการใช้น้ำมากขึ้น จะเห็นได้จากจำนวนผู้ใช้น้ำ และปริมาณน้ำที่ผลิตที่เพิ่มขึ้น ทุกปี จากที่มีการผลิตน้ำปริมาณ ๑๐,๙๔๙,๐๙๒ ลูกบาศก์เมตร ในปี ๒๕๕๔ มีการผลิตน้ำเพิ่มเป็น ๑๒,๕๑๕,๒๘๓ ลูกบาศก์เมตร ในปี ๒๕๕๘ หรือมีอัตราการเพิ่มขึ้นเฉลี่ยร้อยละ ๒.๗๓ ต่อปี

ตารางแสดงสถิติผู้ใช้น้ำ ปริมาณการผลิต และการจำหน่าย ของการประปาส่วนภูมิภาคจังหวัดเพชรบูรณ์
ปีงบประมาณ ๒๕๕๔ - ๒๕๕๘

รายการ	๒๕๕๔	๒๕๕๕	๒๕๕๖	๒๕๕๗	๒๕๕๘
ผู้ใช้น้ำ (ราย)	๓๗,๕๗๐	๓๙,๔๓๐	๔๑,๒๐๔	๔๒,๓๖๒	๔๔,๑๔๐
ปริมาณน้ำผลิตจริง (ลูกบาศก์เมตร)	๑๐,๙๔๙,๐๙๒	๑๑,๖๓๑,๙๑๐	๑๑,๗๐๕,๘๔๗	๑๒,๐๗๑,๒๙๖	๑๒,๕๑๕,๒๘๓
ปริมาณน้ำขาย (ลูกบาศก์เมตร)	๗,๖๐๙,๗๙๖	๘,๒๖๗,๐๕๑	๘,๔๗๖,๘๓๐	๘,๗๙๗,๙๒๘	๙,๗๖๕,๔๐๙

ที่มา : การประปาส่วนภูมิภาค

๔.๔ โทรศัพท์

ในปี ๒๕๕๘ จังหวัดเพชรบูรณ์มีจำนวนผู้ใช้โทรศัพท์มือถือ จำนวน ๕๘๘,๙๗๑ คน ผู้ใช้คอมพิวเตอร์ ๒๔๖,๓๓๒ คน ผู้ใช้อินเทอร์เน็ต ๒๐๓,๕๒๙ คน โดยมีอัตราการใช้เมื่อเทียบกับปีก่อนหน้าเพิ่มขึ้นร้อยละ ๙.๖๑ ร้อยละ ๕.๘๐ และร้อยละ ๒๖.๒๐ ตามลำดับ

ตารางแสดงจำนวนประชากรอายุ ๖ ปีขึ้นไป จำแนกตามการมีการใช้อุปกรณ์เทคโนโลยีสารสนเทศ และการสื่อสาร จังหวัดเพชรบูรณ์ ปี พ.ศ. ๒๕๕๕-๒๕๕๘

	จำนวนผู้ใช้(ราย)			
	๒๕๕๕	๒๕๕๖	๒๕๕๗	๒๕๕๘
จำนวนผู้ใช้โทรศัพท์มือถือ	๖๒๖,๔๓๘	๖๖๓,๓๙๕	๕๘๘,๙๗๑	๖๔๕,๕๖๓
จำนวนผู้ใช้คอมพิวเตอร์	๒๘๕,๑๐๐	๒๗๔,๙๓๒	๒๔๖,๓๓๒	๒๖๐,๖๒๓
จำนวนผู้ใช้อินเทอร์เน็ต	๑๙๔,๒๔๑	๒๒๑,๓๙๔	๒๐๓,๕๒๙	๒๕๖,๘๔๘

ที่มา : สำนักงานสถิติแห่งชาติ กระทรวงเทคโนโลยีสารสนเทศและการสื่อสาร: สำนักงานจังหวัดเพชรบูรณ์

๔.๕ ไปรษณีย์หรือการสื่อสารหรือการขนส่ง และวัสดุ ครุภัณฑ์

ไปรษณีย์ มีที่ทำการไปรษณีย์ รวม ๑๘ แห่ง ทุกอำเภอ(ไม่รวมที่ทำการไปรษณีย์อนุญาติ) ข้อมูลสถิติปริมาณงานบริการไปรษณีย์จังหวัดเพชรบูรณ์

การใช้เทคโนโลยีสารสนเทศและการสื่อสารในครัวเรือน พ.ศ. ๒๕๕๘ จากการสำรวจของสำนักงานสถิติแห่งชาติ กระทรวงเทคโนโลยีสารสนเทศและการสื่อสาร ดังนี้

๑) โทรศัพท์ จำนวนครัวเรือนที่มีโทรศัพท์ จำนวน ๓๖,๗๓๘ ครัวเรือน คิดเป็นร้อยละ ๑๒.๑๖ ของครัวเรือนที่สำรวจ

๒) โทรสาร จำนวนครัวเรือนที่มีโทรสาร จำนวน ๑,๖๔๐ ครัวเรือน คิดเป็นร้อยละ ๔.๔๖ ของครัวเรือนที่สำรวจ

๓) คอมพิวเตอร์ จำนวนครัวเรือนที่มีคอมพิวเตอร์ จำนวน ๕๙,๕๑๖ ครัวเรือน คิดเป็นร้อยละ ๑๙.๗๐ ของครัวเรือนที่สำรวจ

๔) การเชื่อมต่ออินเทอร์เน็ต จำนวนครัวเรือนที่มีการเชื่อมต่ออินเทอร์เน็ต จำนวน ๒๓,๒๖๐ ครัวเรือน คิดเป็นร้อยละ ๗.๗๐ ของครัวเรือนที่สำรวจ

๕. ระบบเศรษฐกิจ

๕.๑ การเกษตร

พืชเศรษฐกิจ

พืชเศรษฐกิจของจังหวัดเพชรบูรณ์ ได้แก่ ข้าว ข้าวโพดเลี้ยงสัตว์ อ้อยโรงงาน มันสำปะหลัง ถั่วเขียวผิวมัน ถั่วเขียวผิวดำ ยาสูบ ยางพารา มะขามหวาน และกะหล่ำปลี โดยเฉพาะอย่างยิ่งใช้พื้นที่ในการปลูกข้าวนาปีมากกว่า ๑ ล้านไร่ และมีการใช้พื้นที่ในการปลูกยางพารา และอ้อยโรงงาน เพิ่มมากขึ้นในทุกปี

ตารางแสดงพื้นที่เพาะปลูกพืชเศรษฐกิจจังหวัดเพชรบูรณ์ ปี ๒๕๕๖ - ๒๕๕๘ (ไร่)

พืชเศรษฐกิจ	๒๕๕๖	๒๕๕๗	๒๕๕๘
ข้าวนาปี	๑,๑๖๒,๗๘๓	๑,๑๕๕,๖๙๐	๑,๐๖๙,๐๙๔
ข้าวนาปรัง	๑๑๔,๓๒๓	๑๑๔,๕๒๑	๔๐,๘๒๗
ข้าวโพดเลี้ยงสัตว์	๙๙๑,๘๘๓	๙๕๔,๘๒๑	๙๔๕,๘๘๒
มันสำปะหลังโรงงาน	๑๙๔,๕๘๘	๑๘๙,๖๐๙	๑๙๔,๐๗๙
ยางพารา	๑๑๗,๘๖๖	๑๒๑,๖๐๓	๑๒๑,๙๖๑
อ้อยโรงงาน	๓๑๗,๑๖๓	๓๒๗,๐๑๔	๓๙๑,๗๑๖
มะขามหวาน	๔๙,๙๔๕	-	-

ที่มา : สำนักงานเศรษฐกิจการเกษตร

๕.๒ การประมง

ในปี ๒๕๕๘ จังหวัดเพชรบูรณ์มีจำนวนเกษตรกรที่เพาะเลี้ยงสัตว์น้ำจืดในพื้นที่น้ำจืดจำนวน ๘,๓๕๗ ราย มีเนื้อที่สำหรับเพาะเลี้ยงสัตว์น้ำจืดรวม ๓๒,๒๘๔.๔๑ ไร่ มีผลผลิตจากการเพาะเลี้ยงเท่ากับ ๕,๒๒๒,๐๐๓.๖๒ กิโลกรัม คิดเป็นมูลค่า ๒๖๐,๑๔๑,๗๘๕.๘๗ บาท อีกทั้ง มีปริมาณสัตว์น้ำจืดที่จับได้จากการทำประมงน้ำจืด ๑,๖๕๓,๐๐๐.๔๔ กิโลกรัม คิดเป็นมูลค่า ๔๖,๒๘๔,๐๑๒.๓๒ บาท โดยปริมาณผลผลิตจากการเพาะเลี้ยงสัตว์น้ำจืดและการทำประมงน้ำจืด รวมทั้งสิ้น ๖,๘๗๕,๐๐๔.๐๖ กิโลกรัม คิดเป็นมูลค่ารวม ๓๐๖,๔๒๕,๗๙๘.๑๙ บาท โดยอำเภอเมืองเพชรบูรณ์เป็นอำเภอที่มีปริมาณผลผลิตจากการเพาะเลี้ยงสัตว์น้ำจืดและการทำประมงน้ำจืดมากที่สุด

ตารางแสดงครัวเรือนที่เพาะเลี้ยงสัตว์น้ำในพื้นที่น้ำจืด บ่อ กระชัง เนื้อที่ และปริมาณสัตว์น้ำจืดที่จับได้จากการทำประมงน้ำจืด เป็นรายอำเภอ ปี พ.ศ. ๒๕๕๘

จังหวัด	การเพาะเลี้ยงสัตว์น้ำจืด	จากธรรมชาติ
---------	--------------------------	-------------

เพชรบูรณ์	จำนวน เกษตรกร (ราย)	จำนวน ฟาร์ม	เนื้อที่เลี้ยงรวม (ไร่)	ผลผลิต (ก.ก.)	มูลค่า (บาท)	ผลผลิต (ก.ก.)	มูลค่า (บาท)
เมือง	๒,๐๐๑	๒,๐๑๑	๑๗,๘๔๒.๑๘	๒,๘๘๕,๙๑๗.๘๑	๑๔๓,๗๖๘,๙๒๗.๓๓	๑,๐๖๔,๙๕๑.๔๔	๒๙,๘๑๘,๖๔๐.๓๒
ชนแดน	๕๓๔	๕๔๓	๙๗๙.๙๕	๑๕๘,๕๐๖.๙๑	๗,๘๙๖,๒๕๔.๘๒	๕๘,๙๔๗	๑,๖๕๐,๕๑๖
หล่มสัก	๑,๓๔๔	๑,๓๖๑	๓,๗๓๗.๔๑	๖๐๔,๕๒๕.๒๖	๓๐,๑๑๕,๓๑๔.๓๐	๕๔,๘๗๖	๑,๕๓๖,๕๒๘
หล่มเก่า	๑,๘๕๙	๑,๘๗๐	๒,๗๘๗.๘๑	๔๕๐,๙๒๗.๗๗	๒๒,๔๖๓,๖๒๙.๔๔	๙๘,๗๔๕	๒,๗๖๔,๘๖๐
วิเชียรบุรี	๙๗๔	๙๘๑	๒๙๙๑.๑๐	๔๘๓,๘๑๐.๔๓	๒๔,๑๐๑,๗๒๗.๔๓	๘๗,๙๕๖	๒,๔๖๒,๗๖๘
ศรีเทพ	๓๒๙	๓๓๐	๖๑๑.๖๐	๙๘,๙๒๖.๓๐	๔,๙๒๘,๑๕๙.๐๔	๔๘,๗๕๑	๑,๓๖๕,๐๒๘
หนองไผ่	๖๙๙	๗๑๑	๑๕๑๙.๕๐	๒๔๕,๗๗๙.๑๓	๑๒,๒๔๓,๘๘๘.๓๖	๙๘,๗๖๕	๒,๗๖๕,๕๒๐
บึงสามพัน	๑๖๖	๑๖๘	๖๘๖.๐๐	๑๑๐,๙๖๐.๕๐	๕,๕๒๗,๖๖๐.๔๐	๘๗,๕๖๖	๒,๔๕๑,๒๘๘
น้ำหนาว	-	-	-	-	-	๑๘,๗๙๕	๕๒๖,๒๖๐
วังโป่ง	๓๒๒	๓๒๒	๘๓๘.๑๓	๑๓๓,๔๙๙.๒๒	๖,๖๗๒,๘๗๗.๓๓	๑๙,๕๗๘	๕๔๘,๑๘๔
เขาค้อ	๑๒๙	๑๒๙	๓๐๐.๗๕	๔,๘๖๔.๓๑	๒,๔๒๓,๓๘๗.๕๖	๑๔,๐๙๐	๓๙๔,๕๒๐
รวม	๘,๓๕๗	๘,๔๒๖	๓๒,๒๘๔.๔๑	๕,๒๒๒,๐๐๓.๖๒	๒๖๐,๑๔๑,๗๘๕.๘๗	๑,๖๕๓,๐๐๐.๔๔	๔๖,๒๘๔,๐๑๒.๓๒

ที่มา : สำนักงานประมงจังหวัดเพชรบูรณ์

๕.๓ การปศุสัตว์

สัตว์เศรษฐกิจในจังหวัดเพชรบูรณ์ ประกอบด้วย ไก่ สุกร โคเนื้อ กระบือ โดยในปี ๒๕๕๘ มีจำนวนไก่เนื้อมากที่สุด จำนวน ๒,๔๔๑,๒๐๒ ตัว ซึ่งเพิ่มขึ้นจากปี ๒๕๕๗ ที่มีจำนวน ๒,๓๑๔,๓๒๓ ตัว หรือมีอัตราการเพิ่มขึ้นร้อยละ ๕.๔๘ ส่วนไก่พื้นเมืองมีการเลี้ยงเพิ่มขึ้นจากจำนวน ๘๐๓,๕๘๑ ตัวในปี ๒๕๕๗ เป็นจำนวน ๘๔๒,๒๕๖ ตัวในปี ๒๕๕๘ หรือมีอัตราการเพิ่มขึ้นร้อยละ ๔.๘๑ ทั้งนี้ ไก่ไข่ สุกร มีจำนวนเพิ่มขึ้นเมื่อเปรียบเทียบกับระหว่างปี ๒๕๕๗ และปี ๒๕๕๘ ในขณะที่โคเนื้อ และกระบือมีจำนวนลดลงเมื่อเปรียบเทียบกับในช่วงเดียวกัน

ตารางแสดงจำนวนสัตว์เศรษฐกิจจังหวัดเพชรบูรณ์ ปี ๒๕๕๖-๒๕๕๘

สัตว์เศรษฐกิจ	๒๕๕๖	๒๕๕๗	๒๕๕๘
ไก่เนื้อ (ตัว)	๒,๒๘๘,๓๓๐	๒,๓๑๔,๓๒๓	๒,๔๔๑,๒๐๒
ไก่ไข่ (ตัว)	๖๒๗,๙๓๙	๖๔๓,๕๑๐	๖๖๒,๒๗๖
ไก่พื้นเมือง (ตัว)	๘๑๒,๒๗๓	๘๐๓,๕๘๑	๘๔๒,๒๕๖
สุกร (ตัว)	๗๓,๒๔๖	๗๒,๔๑๓	๗๔,๒๖๘
โคเนื้อ-น้ำนมดิบ (ตัว)	๓,๘๖๘	๓,๘๑๗	๓,๗๙๒
โคเนื้อ (ตัว)	๑๒๗,๓๗๑	๑๒๑,๙๐๙	๑๒๐,๘๕๗
กระบือ (ตัว)	๗,๒๐๘	๕,๕๖๘	๔,๖๖๑

ที่มา : สำนักงานเศรษฐกิจการเกษตร: สำนักงานจังหวัดเพชรบูรณ์

๕.๔ การบริการ

ผลิตภัณฑ์มวลรวมของจังหวัด (Gross Provincial Product : GPP)

ในระหว่างปี ๒๕๕๓ - ๒๕๕๗ จังหวัดเพชรบูรณ์มีมูลค่าผลิตภัณฑ์มวลรวมของจังหวัด (GPP) เพิ่มขึ้นจาก ที่มีมูลค่า ๕๙,๒๕๒ ล้านบาท ในปี ๒๕๕๓ เพิ่มขึ้นเป็น ๘๐,๐๐๘ ล้านบาท ในปี ๒๕๕๗ โดยอัตราการเติบโตเฉลี่ยที่ร้อยละ ๗.๙๕ ต่อปี ซึ่งรายได้หลักมาจากนอกภาคการเกษตร โดยในปี ๒๕๕๗ มูลค่าผลิตภัณฑ์มวลรวมของจังหวัด (GPP) มาจากนอกภาคเกษตร มูลค่าถึง ๕๑,๒๑๘ ล้านบาท หรือคิดเป็นร้อยละ ๖๔.๐๒ ของมูลค่าทั้งหมด ส่วนภาคเกษตรมีมูลค่า ๒๘,๗๙๐ บาท หรือคิดเป็นร้อยละ ๓๕.๙๘

ของมูลค่าทั้งหมด แต่อย่างไรก็ตามเมื่อพิจารณาอัตราการขยายตัวจะเห็นได้ว่า ในระหว่างปี ๒๕๕๓ - ๒๕๕๗ ภาคการเกษตรมีอัตราการเติบโตเฉลี่ยร้อยละ ๙.๑๖ ในขณะที่นอกภาคการเกษตรมีอัตราการเติบโตเฉลี่ยเพิ่มขึ้นร้อยละ ๗.๗๖

สำหรับผลิตภัณฑ์มวลรวมจังหวัดต่อคน หรือรายได้ของประชากรเฉลี่ยต่อหัวมีแนวโน้มเพิ่มขึ้น เช่นเดียวกัน จากที่มีรายได้เฉลี่ย ๖๓,๐๗๙ บาท/คน/ปี ในปี ๒๕๕๓ เพิ่มขึ้นเป็น ๘๖,๔๙๑ บาท/คน/ปี ในปี ๒๕๕๗ หรือมีอัตราการเติบโตเฉลี่ยเพิ่มขึ้นร้อยละ ๘.๕๑ ต่อปี

ตารางแสดงผลิตภัณฑ์มวลรวมของจังหวัดเพชรบูรณ์ ณ ราคาประจำปี

กิจกรรมทางเศรษฐกิจ	๒๕๕๓	๒๕๕๔	๒๕๕๕	๒๕๕๖	๒๕๕๗
ภาคเกษตร	๒๐,๘๓๙	๒๐,๔๖๒	๒๖,๙๘๔	๒๘,๑๐๔	๒๘,๗๙๐
- เกษตรกรรม การล่าสัตว์และการป่าไม้	๒๐,๗๑๑	๒๐,๓๓๕	๒๖,๘๕๒	๒๗,๙๔๔	๒๘,๖๑๑
- การประมง	๑๒๘	๑๒๗	๑๓๒	๑๖๐	๑๗๙
ภาคนอกเกษตร	๓๘,๔๑๓	๔๑,๓๔๓	๔๗,๒๖๙	๔๔,๘๒๐	๕๑,๒๑๘
- การทำเหมืองแร่และเหมืองหิน	๕,๗๖๗	๔,๑๒๕	๕,๗๙๐	๓,๔๔๑	๗,๑๔๓
- อุตสาหกรรม	๕,๖๘๒	๙,๑๕๘	๙,๐๖๓	๗,๓๘๘	๙,๑๑๓
- การไฟฟ้าแก๊สและการประปา	๗๗๒	๘๒๙	๙๖๔	๑,๐๓๙	๑,๐๑๖
- การก่อสร้าง	๒,๓๖๘	๒,๑๐๖	๑,๙๒๗	๒,๖๔๔	๒,๓๑๗
- การขายส่งการขายปลีก การซ่อมแซมยานยนต์ จักรยานยนต์ของใช้ส่วนบุคคลและของใช้ใน ครัวเรือน	๖,๑๐๘	๕,๘๔๔	๗,๕๐๔	๗,๒๖๕	๘,๑๓๐
- โรงแรมและภัตตาคาร	๒๑๗	๒๑๘	๒๗๙	๒๘๑	๓๐๖
- การขนส่งสถานที่เก็บสินค้าและการคมนาคม	๙๗๑	๑,๐๙๔	๑,๒๑๗	๑,๒๖๔	๑,๒๑๑
- ตัวกลางทางการเงิน	๒,๔๗๔	๒,๕๖๑	๒,๘๙๒	๓,๓๒๔	๓,๗๗๒
- บริการด้านอสังหาริมทรัพย์การให้เช่าและ บริการทางธุรกิจ	๒,๖๑๑	๓,๐๗๒	๓,๑๙๕	๓,๔๐๖	๓,๒๔๘
- การบริหารราชการและการป้องกันประเทศ รวมทั้งการประกันสังคมภาคบังคับ	๔,๐๗๒	๔,๔๓๗	๕,๖๑๒	๕,๔๒๔	๕,๕๕๗
- การศึกษา	๕,๖๔๐	๖,๐๘๓	๖,๗๗๔	๗,๒๓๒	๘,๒๕๖
- การบริการด้านสุขภาพและสังคม	๑,๑๐๐	๑,๒๐๔	๑,๓๑๕	๑,๓๔๘	๑,๔๑๑
- การให้บริการด้านชุมชนสังคมและบริการส่วนบุคคล บุคคลอื่นๆ	๔๕๑	๕๐๕	๕๗๔	๖๐๙	๖๐๘
- ลูกจ้างในครัวเรือนส่วนบุคคล	๑๘๑	๑๐๘	๑๖๔	๑๕๖	๙๐
ผลิตภัณฑ์มวลรวมจังหวัด	๕๙,๒๕๒	๖๑,๘๐๕	๗๔,๒๕๔	๗๒,๙๒๔	๘๐,๐๐๘
ผลิตภัณฑ์มวลรวมจังหวัดต่อคน (บาท)	๖๓,๐๗๙	๖๖,๐๓๕	๗๙,๖๓๓	๗๘,๕๑๐	๘๖,๔๙๑
ประชากร (๑,๐๐๐ คน)	๙๓๙	๙๓๖	๙๓๒	๙๒๙	๙๒๕

ที่มา : สำนักงานคณะกรรมการพัฒนาเศรษฐกิจและสังคมแห่งชาติ

๕.๕ การท่องเที่ยว

จังหวัดเพชรบูรณ์มีการท่องเที่ยวที่หลากหลายรูปแบบ ซึ่งประกอบด้วย การท่องเที่ยวเชิงธรรมชาติ การท่องเที่ยวเชิงเกษตร การท่องเที่ยวเชิงศิลปะ การท่องเที่ยวเชิงโบราณสถาน/โบราณวัตถุ/

ประเพณี และการท่องเที่ยวพจนานุกรม ถือได้ว่าการท่องเที่ยวเป็นกิจกรรมทางเศรษฐกิจที่สำคัญ จากข้อมูล
 กรรมการท่องเที่ยว พบว่า มีจำนวนผู้เยี่ยมชมเยื่อน นักท่องเที่ยว นักทัศนจาร เพิ่มขึ้นทุกปี โดยในปี ๒๕๕๘
 มีจำนวนนักท่องเที่ยว ๑,๗๔๐,๘๗๒ คน มีการพำนักเฉลี่ย ๒.๔๙ วัน ค่าใช้จ่ายเฉลี่ยของนักท่องเที่ยวอยู่ที่
 ๑,๓๐๔.๐๖ บาท/คน/วัน รายได้จากการท่องเที่ยวทั้งสิ้น ๕,๗๙๒.๓๗ ล้านบาท ทั้งนี้ จำนวนนักท่องเที่ยว
 ชาวต่างประเทศในปี ๒๕๕๘ เพิ่มขึ้นจากปี ๒๕๕๗ คิดเป็นร้อยละ ๓.๗๒ และค่าใช้จ่ายเฉลี่ยต่อวันของ
 นักท่องเที่ยวต่างชาติเพิ่มขึ้น จาก ๑,๖๗๘.๖๗ บาท/คน/วัน ในปี เป็น ๒๕๕๗ เป็น ๑,๗๖๑.๒๖ บาท/คน/วัน
 ในปี ๒๕๕๘ คิดเป็นร้อยละ ๔.๙๑

ตารางแสดงสถิติการท่องเที่ยวของจังหวัดเพชรบูรณ์ ปี พ.ศ. ๒๕๕๕ - ๒๕๕๘

รายการ	๒๕๕๕	๒๕๕๖	๒๕๕๗	๒๕๕๘
จำนวนผู้เยี่ยมชมเยื่อน	๑,๕๐๙,๖๓๒	๑,๗๙๒,๓๒๗	๑,๘๔๕,๘๒๑	๑,๙๑๕,๗๘๖
- ชาวไทย	๑,๔๘๗,๘๙๒	๑,๗๗๐,๒๐๕	๑,๘๒๓,๙๗๘	๑,๘๙๓,๑๕๐
- ชาวต่างประเทศ	๒๑,๗๔๐	๒๒,๑๒๒	๒๑,๘๔๓	๒๒,๖๓๖
จำนวนนักท่องเที่ยว	๑,๓๕๖,๓๒๓	๑,๖๓๑,๒๓๙	๑,๖๗๘,๕๔๘	๑,๗๔๐,๘๗๒
- ชาวไทย	๑,๓๔๓,๘๓๐	๑,๖๑๘,๘๕๓	๑,๖๖๖,๖๗๒	๑,๗๒๘,๕๕๔
- ชาวต่างประเทศ	๑๒,๔๙๓	๑๒,๓๘๖	๑๑,๘๗๖	๑๒,๓๑๘
จำนวนนักทัศนจาร	๑๕๓,๓๐๙	๑๖๑,๐๘๘	๑๖๗,๒๗๓	๑๗๔,๙๑๔
- ชาวไทย	๑๔๔,๐๖๒	๑๕๑,๓๕๒	๑๕๗,๓๐๖	๑๖๔,๕๙๖
- ชาวต่างประเทศ	๙,๒๔๗	๙,๗๓๖	๙,๙๖๗	๑๐,๓๑๘
ค่าใช้จ่ายเฉลี่ย (บาท/คน/วัน)				
ผู้เยี่ยมชมเยื่อน	๑,๑๑๔.๓๗	๑,๑๕๙.๕๗	๑,๒๑๙.๗๑	๑,๒๘๗.๒๙
- ชาวไทย	๑,๑๑๐.๓๖	๑,๑๕๖.๑๑	๑,๒๑๖.๔๓	๑,๒๘๔.๙๐
- ชาวต่างประเทศ	๑,๔๓๖.๗๕	๑,๔๘๕.๕๕	๑,๕๒๗.๙๐	๑,๕๙๙.๑๕
นักท่องเที่ยว	๑,๑๒๖.๘๑	๑,๑๗๒.๗๑	๑,๒๓๔.๖๙	๑,๓๐๔.๐๖
- ชาวไทย	๑,๑๒๒.๒๖	๑,๑๖๘.๗๒	๑,๒๓๐.๘๕	๑,๓๐๐.๐๒
- ชาวต่างประเทศ	๑,๕๖๐.๖๕	๑,๖๒๕.๕๒	๑,๖๗๘.๖๗	๑,๗๖๑.๒๖
นักทัศนจาร	๘๐๘.๐๔	๗๙๖.๐๙	๘๓๕.๕๑	๘๗๒.๖๕
- ชาวไทย	๘๐๑.๓๒	๗๘๗.๗๑	๘๒๗.๐๔	๘๖๔.๔๙
- ชาวต่างประเทศ	๙๑๒.๗๔	๙๐๘.๔๖	๙๐๘.๑๙	๑,๐๐๘.๐๘
รายได้จากการท่องเที่ยว (ล้านบาท)				
ผู้เยี่ยมชมเยื่อน	๔,๓๘๐.๗๒	๕,๓๕๖.๖๒	๕,๔๓๒.๘๘	๕,๗๙๒.๓๗
- ชาวไทย	๔,๓๑๑.๒๕	๕,๒๘๔.๓๘	๕,๓๖๑.๒๒	๕,๗๑๕.๒๐
- ชาวต่างประเทศ	๖๙.๔๗	๗๒.๒๔	๗๑.๖๖	๗๗.๑๗
สถานประกอบการที่พักแรม				
ห้อง	๔,๖๕๕	๔,๙๕๘	๕,๐๓๔	๕,๑๐๑
อัตราการเข้าพัก	๓๗.๒๐	๔๗.๐๙	๔๘.๘๘	๕๑.๗๖
จำนวนผู้เข้าพักแรม	๑,๑๕๘,๑๖๒	๑,๔๕๙,๘๓๔	๑,๕๑๔,๗๕๗	๑,๕๗๖,๙๙๔
- ชาวไทย	๑,๑๔๗,๖๙๗	๑,๔๔๘,๑๕๓	๑,๕๐๓,๔๔๓	๑,๕๖๕,๑๙๑
- ชาวต่างประเทศ	๑๐,๔๖๕	๑๑,๖๘๑	๑๑,๓๑๔	๑๑,๘๐๓

ที่มา : กรรมการท่องเที่ยว

๕.๖ อุตสาหกรรม

ในปี ๒๕๕๗ จังหวัดเพชรบูรณ์มีจำนวนโรงงานอุตสาหกรรมรวมทั้งสิ้น ๑,๑๕๘ โรงงาน โดยเป็นโรงงานที่จดทะเบียนและได้รับอนุญาตให้ประกอบกิจการสิ้นปี จำนวน ๑,๑๒๘ โรงงาน และโรงงานอุตสาหกรรมที่จดทะเบียนใหม่และได้รับอนุญาตให้ประกอบกิจการ จำนวน ๓๐ โรงงาน มีจำนวนเงินลงทุนทั้งสิ้น ๒๘,๖๔๓ ล้านบาท จำนวนแรงงาน ๒๑,๗๔๔ คน

ตารางแสดงจำนวนโรงงานอุตสาหกรรม จังหวัดเพชรบูรณ์ ปี พ.ศ. ๒๕๕๕ - ๒๕๕๗

รายการ		๒๕๕๕	๒๕๕๖	๒๕๕๗
โรงงานอุตสาหกรรมที่จดทะเบียนและได้รับอนุญาตให้ประกอบกิจการ ณ สิ้นปี				
จำนวนโรงงาน		๑,๐๘๖	๑,๑๐๔	๑,๑๒๘
เงินทุนจดทะเบียน (ล้านบาท)		๒๕,๘๕๒	๒๖,๑๖๒	๒๘,๓๗๙
จำนวนคนงาน (คน)		๒๑,๔๔๙	๒๑,๔๑๐	๒๑,๕๖๒
- ชาย		๑๒,๑๓๙	๑๒,๑๓๑	๑๒,๒๔๐
- หญิง		๙,๓๑๐	๙,๒๗๙	๙,๓๒๒
โรงงานอุตสาหกรรมที่จดทะเบียนใหม่และได้รับอนุญาตให้ประกอบกิจการ				
จำนวนโรงงาน		๖๙	๖๐	๔๑
เงินทุนจดทะเบียน (ล้านบาท)		๑,๔๘๓	๔๗๓	๒,๒๙๐
จำนวนคนงาน (คน)		๔๒๘	๒๗๙	๒๙๕
- ชาย		๓๓๗	๒๒๓	๒๓๔
- หญิง		๙๑	๕๖	๖๑

หมายเหตุ : โรงงานประกอบด้วยโรงงานประเภทที่ ๒ และประเภทที่ ๓
 โรงงานประเภทที่ ๒ หมายถึง โรงงานที่ต้องแจ้งให้ทราบก่อนการประกอบกิจการโรงงาน
 โรงงานประเภทที่ ๓ หมายถึง โรงงานที่ต้องได้รับอนุญาตก่อนจึงจะดำเนินการได้
 ที่มา : กรมโรงงานรวบรวมโดยสำนักสถิติพยากรณ์ สำนักงานสถิติแห่งชาติ

๕.๗ การพาณิชย์และกลุ่มอาชีพ

สินค้า OTOP

นโยบายของรัฐบาลที่ให้มีการเพิ่มประสิทธิภาพการบริหารจัดการโครงการหนึ่งตำบลหนึ่งผลิตภัณฑ์ เพื่อให้แต่ละชุมชนสามารถใช้ทรัพยากรและภูมิปัญญาท้องถิ่นในการพัฒนาสินค้า โดยมุ่งหวังให้ผู้ผลิตมีรายได้เพิ่มขึ้นจากการจำหน่ายสินค้า จังหวัดเพชรบูรณ์มีสินค้า OTOP ที่หลากหลายทั้งประเภทผ้า เครื่องแต่งกาย ประเภทอาหาร สมุนไพร ของใช้ และอื่นๆ ซึ่งสินค้าเด่นๆ ที่สร้างรายได้ให้กับคนในพื้นที่ ไม่ว่าจะเป็นกระเป๋าผ้า มะขามคลุกน้ำตาลแกละเมล็ด เกลือขัดผิว สมุนไพรชยอนิน หมอนอิง และน้ำผลไม้ชั้น (น้ำมันเบอร์รี่เข้มข้น) และอื่นๆ ที่มากมายที่สร้างรายได้ให้กับจังหวัดถึงจำนวน ๘๖๒,๙๐๗,๙๐๑ บาท ในปีงบประมาณ พ.ศ. ๒๕๕๘

ตารางแสดงรายได้จากการจำหน่ายสินค้า OTOP ของจังหวัดเพชรบูรณ์ ประจำปีงบประมาณ

๒๕๕๕ - ๒๕๕๘

	๒๕๕๕	๒๕๕๖	๒๕๕๗	๒๕๕๘
รายได้จากการจำหน่ายสินค้าหนึ่งตำบล หนึ่งผลิตภัณฑ์ (บาท)	๕๑๖,๒๖๖,๕๙๑	๖๑๒,๑๓๐,๗๘๔	๗๒๙,๔๗๗,๐๓๕	๘๖๒,๙๐๗,๙๐๑

ที่มา : กรมการพัฒนาชุมชน:สำนักงานจังหวัดเพชรบูรณ์

๕.๘ แรงงาน

จังหวัดเพชรบูรณ์มีจำนวนผู้ที่อยู่ในกำลังแรงงานในปี พ.ศ. ๒๕๕๘ ทั้งสิ้น ๔๘๖,๖๗๖ คน และมีผู้มีงานทำทั้งสิ้น ๔๘๒,๒๔๕ คน มีจำนวนผู้ว่างงานเพิ่มขึ้นจาก ๖๗๑ คน ในปี พ.ศ. ๒๕๕๗ เป็น ๑,๘๔๕ คน ในปี พ.ศ. ๒๕๕๘ โดยอัตราการว่างงานคิดเป็นร้อยละ ๐.๓๘

ตารางแสดงจำนวนแรงงานรายจังหวัดของจังหวัดเพชรบูรณ์ ปี พ.ศ. ๒๕๕๕-๒๕๕๘

สถานภาพแรงงาน	๒๕๕๕	๒๕๕๖	๒๕๕๗	๒๕๕๘
ประชากรอายุ ๑๕ ปีขึ้นไป	๘๕๒,๓๓๒	๘๖๐,๐๕๖	๗๓๖,๗๕๐	๗๓๗,๔๗๕
ผู้อยู่ในกำลังแรงงาน	๖๑๓,๓๘๒	๖๐๔,๑๖๘	๕๐๓,๘๙๓	๔๘๖,๖๗๖
ผู้มีงานทำ	๖๐๙,๕๗๕	๕๙๙,๘๓๘	๔๙๘,๑๒๙	๔๘๒,๒๔๕
ผู้ว่างงาน	๓,๐๐๕	๑,๖๐๙	๖๗๑	๑,๘๔๕
ผู้ที่รอฤดูกาล	๘๐๒	๒,๗๒๐	๕,๐๙๒	๒,๕๘๖
ผู้อยู่นอกกำลังแรงงาน	๒๓๘,๙๕๐	๒๕๕,๘๘๗	๒๓๒,๘๕๗	๒๕๐,๗๙๙
อัตราการว่างงาน (ร้อยละ)	๐.๔๙	๐.๒๗	๐.๑๓	๐.๓๘

ที่มา : การสำรวจภาวะการทำงานของประชากรสำนักงานสถิติแห่งชาติ

๕.๙ เศรษฐกิจพอเพียงท้องถิ่น (ด้านเกษตรและแหล่งน้ำ)

๕.๙.๑ ข้อมูลพื้นฐาน (รายได้)

เปรียบเทียบการจำแนกรายได้เฉลี่ย (บาท) ต่อคนต่อปี ตามเกณฑ์ จปฐ.จังหวัดเพชรบูรณ์ ช่วงปี ๒๕๕๓ - ๒๕๕๙

อำเภอ	๒๕๕๓	๒๕๕๔	๒๕๕๕	๒๕๕๖	๒๕๕๗	๒๕๕๘	๒๕๕๙
อำเภอเมืองฯ	๕๓,๑๗๒	๕๒,๖๒๘	๕๗,๑๓๒	๖๑,๑๖๐	๖๙,๖๑๑	๗๓,๔๓๕	๗๔,๐๐๘
อำเภอชนแดน	๕๑,๖๑๔	๕๒,๓๐๙	๖๕,๐๖๕	๖๘,๓๔๑	๖๙,๓๙๘	๗๕,๓๓๓	๗๖,๒๙๕
อำเภอหล่มสัก	๕๐,๐๗๒	๕๐,๘๔๖	๕๖,๐๑๖	๕๙,๙๐๒	๖๖,๙๙๖	๗๐,๖๖๓	๗๒,๒๓๗
อำเภอหล่มเก่า	๔๕,๔๙๔	๔๖,๔๑๔	๕๒,๗๗๑	๕๓,๘๑๙	๖๑,๒๙๒	๖๖,๓๓๘	๖๗,๙๕๔
อำเภอวิเชียรบุรี	๖๓,๒๑๐	๗๐,๘๗๑	๗๓,๒๘๖	๗๓,๘๒๖	๙๒,๖๑๐	๘๗,๒๓๒	๘๖,๖๔๐
อำเภอศรีเทพ	๖๐,๐๙๕	๖๓,๔๔๔	๖๗,๒๙๗	๗๘,๖๗๐	๘๕,๑๒๒	๗๗,๙๕๐	๗๗,๔๓๙
อำเภอหนองไผ่	๕๑,๐๑๘	๕๔,๓๔๓	๕๘,๕๕๓	๖๗,๐๕๐	๗๒,๑๙๖	๗๖,๑๘๙	๗๔,๐๑๙
อำเภอบึงสามพัน	๕๖,๑๓๗	๕๗,๓๑๕	๖๕,๑๐๔	๗๒,๙๔๘	๗๕,๖๔๖	๗๖,๘๗๑	๘๖,๙๐๓
อำเภอน้ำหนาว	๔๒,๗๘๗	๔๙,๐๓๕	๕๒,๑๑๕	๕๗,๘๖๒	๕๕,๔๕๓	๖๑,๐๓๐	๖๒,๘๑๕
อำเภอวังโป่ง	๕๑,๘๒๖	๕๓,๗๖๓	๖๑,๙๕๗	๖๗,๘๐๑	๗๒,๒๐๗	๘๒,๙๗๙	๗๙,๗๕๑
อำเภอเขาค้อ	๔๐,๑๗๙	๔๒,๓๓๔	๕๐,๗๖๔	๔๘,๔๐๓	๖๓,๓๕๓	๖๓,๙๑๖	๖๙,๙๒๐
รายได้เฉลี่ยต่อคนต่อปี	๕๒,๔๙๗	๕๔,๓๔๑	๖๐,๐๐๕	๖๔,๓๕๓	๗๒,๕๗๙	๗๔,๖๘๐	๗๕,๗๙๐

ที่มา : กลุ่มงานยุทธศาสตร์และข้อมูลเพื่อการพัฒนาจังหวัด สำนักงานจังหวัดเพชรบูรณ์

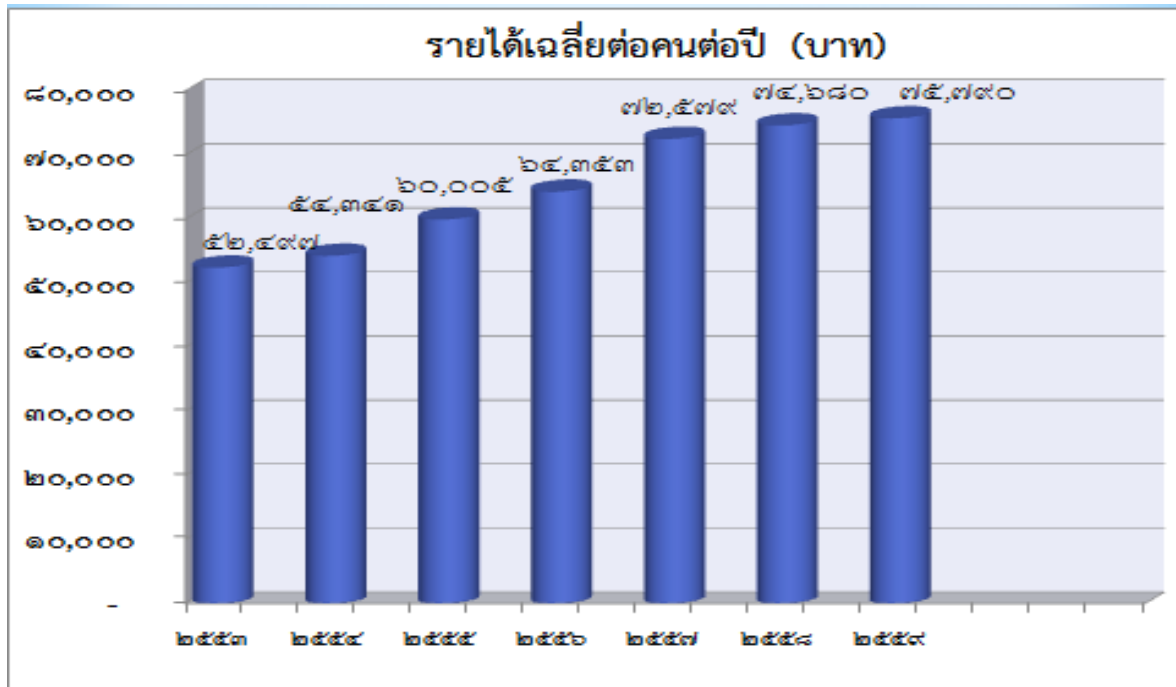

จากกราฟ พบว่ารายได้ของครัวเรือน เฉลี่ยต่อคนต่อปี ระหว่าง ปี ๒๕๕๓ ถึงปี ๒๕๕๙ เพิ่มขึ้นทุกปี ปี ๒๕๕๓ มีรายได้ของครัวเรือน เฉลี่ยต่อคนต่อปี ๕๒,๔๙๗ บาท ปี ๒๕๕๔ มีรายได้ของครัวเรือน เฉลี่ยต่อคนต่อปี ๕๔,๓๔๑ บาท ปี ๒๕๕๕ มีรายได้ของครัวเรือน เฉลี่ยต่อคนต่อปี ๖๐,๐๐๕ บาท ปี ๒๕๕๖ มีรายได้ของครัวเรือน เฉลี่ยต่อคนต่อปี ๖๔,๓๕๓ บาท ปี ๒๕๕๗ มีรายได้ของครัวเรือน เฉลี่ยต่อคนต่อปี ๗๒,๕๗๙ บาท ปี ๒๕๕๘ มีรายได้ของครัวเรือน เฉลี่ยต่อคนต่อปี ๗๔,๖๘๐ บาท และ ปี ๒๕๕๙ มีรายได้ของครัวเรือนเฉลี่ยต่อคนต่อปี ๗๕,๗๙๐ บาท

ที่มา : สำนักงานพัฒนาชุมชนจังหวัดเพชรบูรณ์

๕.๙.๒ ข้อมูลด้านการเกษตร

จังหวัดเพชรบูรณ์มีศักยภาพทางการเกษตรอยู่ในระดับที่สูงมาก ซึ่งปัจจัยที่เกี่ยวข้องทางการผลิตทางการเกษตร และอุตสาหกรรมเกษตรต่างอยู่ในเกณฑ์ที่ดีทั้งสิ้น โดยมูลค่าของเกษตรต่อผลิตภัณฑ์ของจังหวัด ผลผลิตเกษตรต่อไร่ อัตราส่วนฟาร์มที่ได้รับการรับรองมาตรฐานฟาร์ม (GAP) สัดส่วนปริมาณพืชพลังงานต่อสินค้าเกษตรทั้งหมดอยู่ในระดับดีมาก สะท้อนถึงความเข้มแข็งของภาคการเกษตร นอกจากนี้ สัดส่วนมูลค่าผลิตภัณฑ์อุตสาหกรรมเกษตรต่อผลิตภัณฑ์มวลรวม อัตราการเพิ่มของผลผลิตสินค้าเกษตรเฉลี่ย จำนวนโรงงาน/สปก ผลิตสินค้าเกษตรและอาหารที่ได้รับการรับรองมาตรฐาน GMP / HACCP และสัดส่วนรายได้เงินสดสุทธิทางการเกษตรต่อรายได้เงินสดสุทธิของครัวเรือนเกษตรกร ถือเป็นปัจจัยที่อยู่ในระดับที่ดี สะท้อนถึงการเติบโตและควมมีคุณภาพของอุตสาหกรรมเกษตร อย่างไรก็ตาม ปัญหาหนี้สินถือเป็นปัญหาที่สำคัญ ซึ่งถ้าพิจารณาจากข้อมูลอาจกล่าวได้ว่า การผลิตสินค้าเกษตรให้ได้คุณภาพสูงของจังหวัดเพชรบูรณ์ ต้องใช้ต้นทุนสูงตามมาด้วยเช่นกัน ทำให้ต้องมีการกู้หนี้ยืมสินมากขึ้น ทำให้เกษตรกรรายใหม่ ๆ ไม่สามารถเข้ามาทำการเกษตรได้ ซึ่งสามารถสะท้อนได้จากปัจจัยที่เกี่ยวข้อง ได้แก่ สัดส่วนรายได้เงินสุทธิทางการเกษตรที่อยู่ในระดับดี แต่สัดส่วนหนี้เสีย สัดส่วนปริมาณเงินกู้ต่อรายได้ทางการเกษตร และอัตราการเพิ่มขึ้นของเกษตรกร ยังคงไม่อยู่ในระดับดี

แผนภาพแสดงปัจจัยที่เกี่ยวข้องด้านการเกษตรในประเด็น
ความเข้มแข็งภาคเกษตร ความมั่นคงอาหาร และพลังงาน

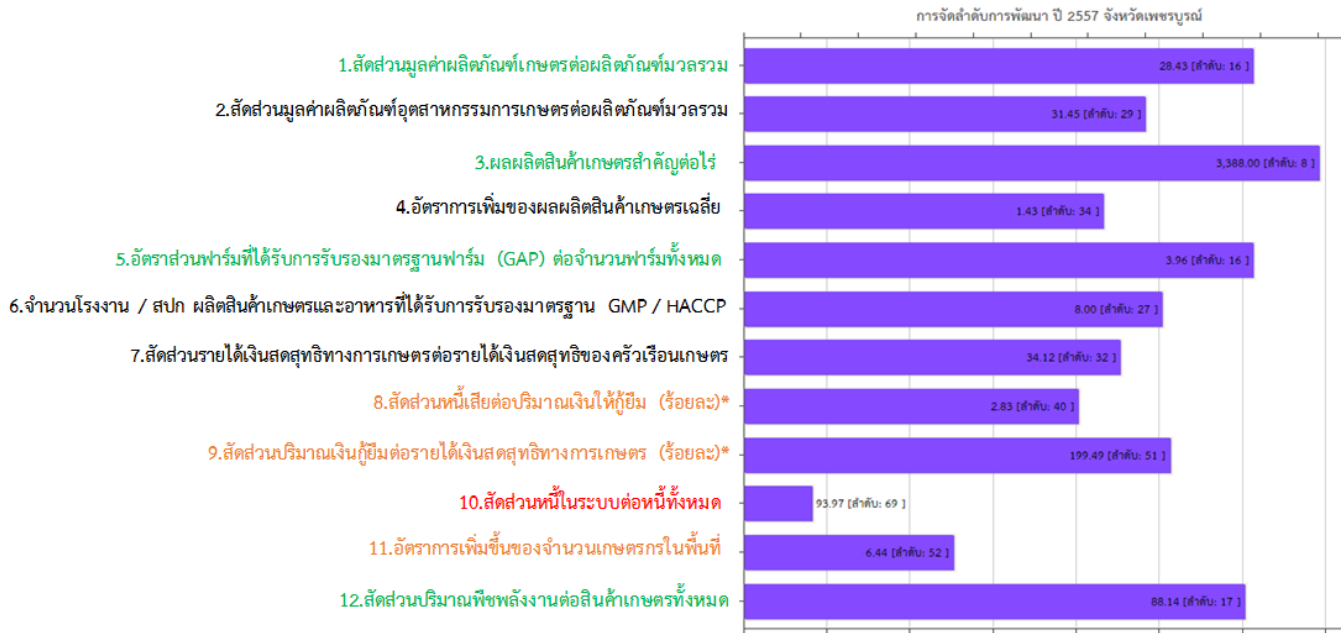

(หมายเหตุ : ปัจจัยที่มีสัญลักษณ์ * แสดงให้เห็นถึงปัจจัยที่มีค่าดัชนีพัฒนาคุณภาพเชิงลบ (หมายถึงคะแนนน้อยยิ่งดี)
ที่มา : เครื่องมือวัดระดับการพัฒนาด้านจังหวัดและกลุ่มจังหวัด กระทรวงมหาดไทย

แผนภาพแสดงมูลค่าด้านเกษตรกรรม ของจังหวัดเพชรบูรณ์ ปี พ.ศ. ๒๕๕๓ - ๒๕๕๗ (ล้านบาท)

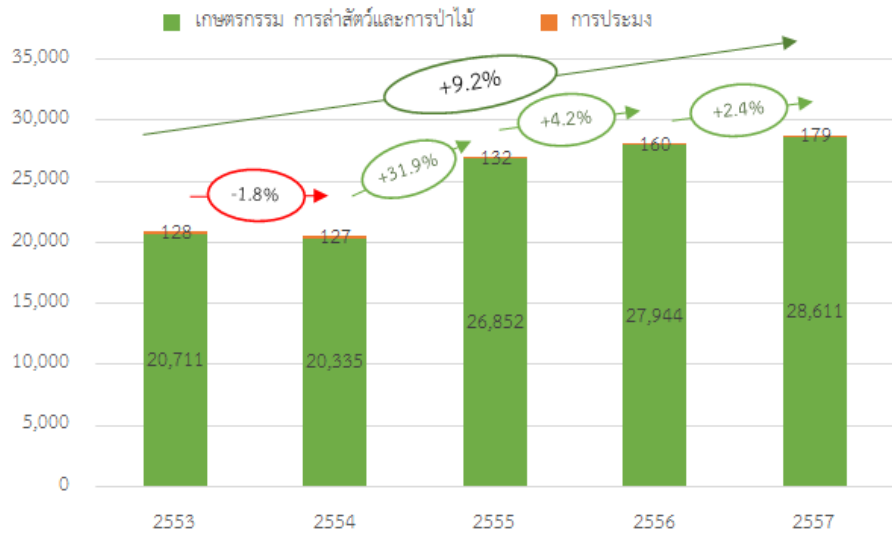

รายงานมูลค่า
มวลรวมจังหวัด (GPP) สำนักงานคณะกรรมการพัฒนาเศรษฐกิจและสังคมแห่งชาติ

ที่มา :
ผลิตภัณฑ์

๕.๙.๓ ข้อมูลด้านแหล่งน้ำกิน น้ำใช้ (หรือน้ำเพื่อการอุปโภค บริโภค)

ตารางแสดงปริมาณน้ำฝนในจังหวัดเพชรบูรณ์ ในรอบ ๓ ปี (ปี ๒๕๕๗ - ๒๕๕๙)

รายการ	ปริมาณน้ำฝน (พ.ศ. ๒๕๕๗ - พ.ศ. ๒๕๖๐)		
	พ.ศ. ๒๕๕๗	พ.ศ. ๒๕๕๘	พ.ศ. ๒๕๕๙

ปริมาณน้ำฝน	๑,๒๑๕.๖	๙๗๓.๑	๑,๐๑๒.๔
จำนวนวันที่ฝนตก	๑๑๐	๑๐๒	๑๑๕

ที่มา : สถานีอุตุนิยมวิทยาเพชรบูรณ์

จังหวัดเพชรบูรณ์มีการใช้น้ำมากขึ้น จะเห็นได้จากจำนวนผู้ใช้น้ำ และปริมาณน้ำที่ผลิตที่เพิ่มขึ้นทุกปี จากที่มีการผลิตน้ำปริมาณ ๑๐,๙๔๙,๐๙๒ ลูกบาศก์เมตร ในปี ๒๕๕๔ มีการผลิตน้ำเพิ่มเป็น ๑๒,๕๑๕,๒๘๓ ลูกบาศก์เมตร ในปี ๒๕๕๘ หรือมีอัตราการเพิ่มขึ้นเฉลี่ยร้อยละ ๒.๗๓ ต่อปี

ตารางแสดงสถิติผู้ใช้น้ำ ปริมาณการผลิต และการจำหน่าย ของการประปาส่วนภูมิภาค จังหวัดเพชรบูรณ์
ปีงบประมาณ ๒๕๕๔ - ๒๕๕๘

รายการ	๒๕๕๔	๒๕๕๕	๒๕๕๖	๒๕๕๗	๒๕๕๘
ผู้ใช้น้ำ (ราย)	๓๗,๕๗๐	๓๙,๔๓๐	๔๑,๒๐๔	๔๒,๓๖๒	๔๔,๑๔๐
ปริมาณน้ำผลิตจริง (ลูกบาศก์เมตร)	๑๐,๙๔๙,๐๙๒	๑๑,๖๓๑,๙๑๐	๑๑,๗๐๕,๘๔๗	๑๒,๐๗๑,๒๙๖	๑๒,๕๑๕,๒๘๓
ปริมาณน้ำขาย (ลูกบาศก์เมตร)	๗,๖๐๙,๗๙๖	๘,๒๖๗,๐๕๑	๘,๔๗๖,๘๓๐	๘,๗๙๗,๙๒๘	๗,๗๖๕,๔๐๙

ที่มา : การประปาส่วนภูมิภาค

แผนภาพแสดงการเข้าถึงน้ำประปาจังหวัดเพชรบูรณ์ ปี พ.ศ. ๒๕๕๕ - ๒๕๕๗ (ครัวเรือน)

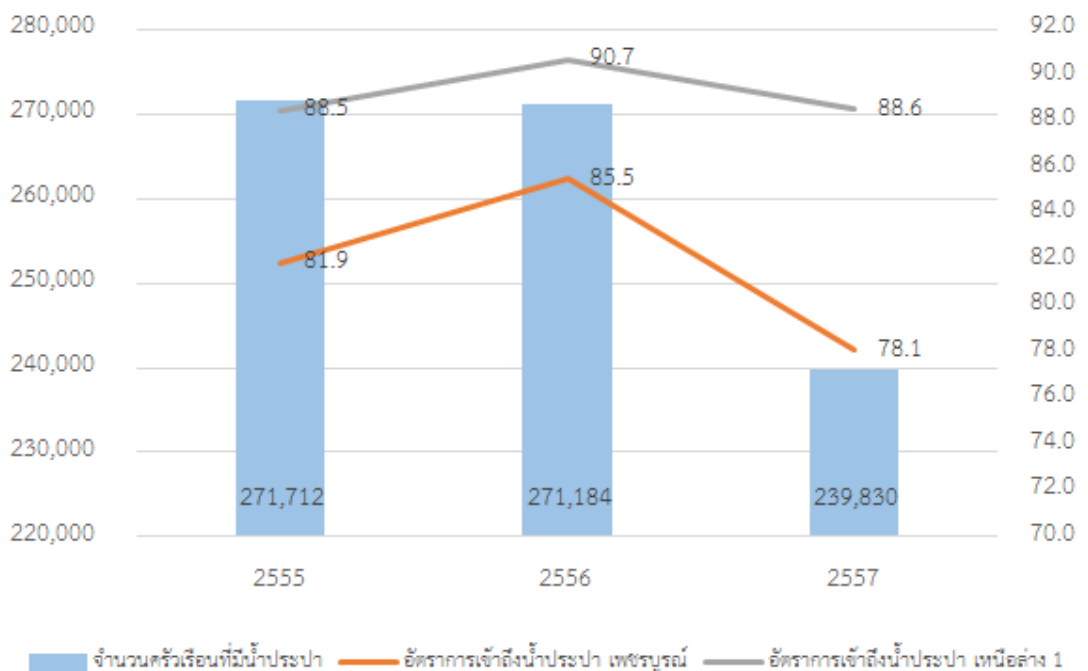

๖. ศาสนา ประเพณี วัฒนธรรม

๖.๑ การนับถือศาสนา

จากข้อมูลความจำเป็นพื้นฐาน (จปฐ.) ประจำปี ๒๕๕๙ พบว่า ในเขตชนบทและเขตเมืองของจังหวัดเพชรบูรณ์ ประชากรส่วนใหญ่นับถือศาสนาพุทธ จำนวน ๗๕๔,๔๓๓ คน คิดเป็นร้อยละ ๙๙.๓๗

รองลงมา คือ ศาสนาคริสต์ จำนวน ๓,๗๙๗ คน คิดเป็นร้อยละ ๐.๕๐ ศาสนาอิสลาม จำนวน ๒๖๓ คน คิดเป็นร้อยละ ๐.๐๓ และศาสนาซิกข์ ฮินดู และอื่น ๆ จำนวน ๗๕๒ คน คิดเป็นร้อยละ ๐.๑๐

ในปี พ.ศ. ๒๕๕๘ ศาสนสถานในจังหวัดเพชรบูรณ์มีจำนวนทั้งสิ้น ๗๕๓ แห่ง แยกเป็นวัด ๒๒๘ แห่ง สำนักสงฆ์ ๔๘๗ แห่ง โบสถ์คริสต์ ๓๓ แห่ง มัสยิด ๓ แห่ง มีจำนวนพระภิกษุ จำนวน ๕,๒๖๔ รูป สามเณร ๕๘๗ รูป

(ที่มา : สำนักงานวัฒนธรรมจังหวัดเพชรบูรณ์)

ตารางแสดงจำนวนประชากร จำแนกตามศาสนา ปี พ.ศ. ๒๕๕๕ - ๒๕๕๙

ศาสนา	ปี ๒๕๕๕		ปี ๒๕๕๖		ปี ๒๕๕๗		ปี ๒๕๕๘		ปี ๒๕๕๙	
	จำนวน	ร้อยละ	จำนวน	ร้อยละ	จำนวน	ร้อยละ	จำนวน	ร้อยละ	จำนวน	ร้อยละ
พุทธ	๖๐๒,๒๔๕	๙๙.๓	๖๑๒,๗๑๑	๙๙.๔๑	๗๖๘,๓๘๙	๙๙.๔๒	๗๖๒,๕๐๑	๙๙.๔๖	๗๕๔,๔๓๓	๙๙.๓๗
คริสต์	๔,๑๓๑	๐.๗	๓,๔๘๖	๐.๕๗	๔,๐๘๔	๐.๕๓	๓,๘๐๔	๐.๕๐	๓,๗๙๗	๐.๕๐
อิสลาม	๑๖๕	๐.๐๐	๑๐๓	๐.๐๒	๒๖๖	๒๖๖	๒๓๙	๐.๐๓	๒๖๓	๐.๐๓
อื่นๆ เช่น ซิกข์ฮินดู	๖๒	๐.๐๐	๕๐	๐.๐๑	๑๐๗	๐.๐๑	๙๔	๐.๐๑	๗๕๒	๐.๑๐
รวม	๖๐๖,๖๐๓	๑๐๐	๖๑๖,๓๕๐	๑๐๐	๗๗๒,๘๕๖	๑๐๐	๗๖๖,๖๓๘	๑๐๐	๗๕๙,๒๔๕	๑๐๐

ที่มา : ข้อมูลความจำเป็นพื้นฐาน (จปฐ) กระทรวงมหาดไทย

๖.๒ ประเพณีและงานประจำปี

ประเพณีประจำเดือน มกราคม

- งานเส็งกลอง ล่องโคมไฟ ไหว้พ่อขุนผาเมือง เป็นประเพณีดั้งเดิมของชาวอำเภอหล่มสัก ที่จัดขึ้นเพื่อเป็นการเคารพสักการะและเผยแพร่ประวัติเกียรติคุณของพ่อขุนผาเมือง บุชนียบุคคลของชาติไทย โดยจัดพิธีบวงสรวงดวงวิญญาณของพ่อขุนผาเมือง การจัดประกวดเส็งกลอง คือแข่งขันตีกลอง การล่องโคมไฟ นอกจากนั้นยังจัดให้มีการรับประทานอาหารตามประเพณีพาข้าวแห่่ง พร้อมชมการแสดงละคร อิงประวัติศาสตร์ ประกอบแสง-เสียง เรื่องพ่อขุนผาเมือง และมหรสพสมโภชอีกมากมาย

- เทศกาลชิมมะขามหวานเพชรบูรณ์เป็นงานประจำปีของจังหวัดเพชรบูรณ์ ซึ่งเป็นแหล่งปลูกมะขามหวานที่มีคุณภาพดีและรสชาติหวานสนิท นับเป็นพืชเศรษฐกิจที่สำคัญของชาวเพชรบูรณ์ เพื่อส่งเสริมการพัฒนาคุณภาพและผลผลิตจากมะขาม โดยจัดให้มีการประกวดผลผลิตทางการเกษตร การประกวดขบวนแห่มะขามหวานจากอำเภอต่าง ๆ การประกวดธิดามะขามหวาน การแสดงทางวัฒนธรรม และมหรสพอีกมากมายรวมทั้งการจำหน่ายมะขามหวานพันธุ์ดี จากอำเภอต่าง ๆ ของเพชรบูรณ์

- แข่งเรือภูเขา ช่วงประเพณีลอยกระทงลำน้ำเข็กน้อย ตำบลหนองแม่นา มีกิจกรรมประเพณีอุ้มพระลงเรือ

- เทศกาลอบหมอกทอดหนาว ดูดาวที่เขาคือ ธันวาคม - มกราคม ที่บริเวณที่ว่าการอำเภอเขาคือ มีกิจกรรมกางเต็นท์ชมหมอก เทศกาลอาหารอร่อย ทัวร์ป่าล่องแก่ง

- ประเพณีปีใหม่ชาวไทยภูเขาเผ่าม้ง ๒๖ ธันวาคม - ๑ มกราคม ที่องค์การบริหารส่วนตำบลเข็กน้อย อำเภอเขาคือ มีกิจกรรมประเพณีม้ง การละเล่นพื้นบ้าน (โยนลูกช่วง) ประกวดธิดาม้ง

- งานกาชาดมะขามหวานนครบาลเพชรบูรณ์ ๑๗-๒๕ มกราคม ของทุกปี ณ บริเวณสนามหน้าองค์การบริหารส่วนจังหวัดเพชรบูรณ์ เป็นงานประกวด ส่งเสริมและขายมะขามหวานที่มีชื่อเสียงของจังหวัด

- งานบวงสรวงดวงพระวิญญาณสมเด็จพระนเรศวรมหาราช อ.วิเชียรบุรี ๒๕-๒๗ มกราคม ของทุกปีที่ ศาลสมเด็จพระนเรศวรมหาราช อำเภอวิเชียรบุรี

- ประเพณีปีใหม่ชาวไทยภูเขาเผ่าลีซอ ช่วงตรุษจีน ที่บ้านเพชรดำ ตำบลเขาค้อ อำเภอเขาค้อ เป็นการแสดงวัฒนธรรมประเพณี อำเภอเขาค้อ

ประจำเดือนกุมภาพันธ์

- งานบวงสรวงเจ้าพ่อศรีเทพ ศาลเจ้าพ่อศรีเทพ อยู่ในอำเภอศรีเทพ จังหวัดเพชรบูรณ์ นับเป็นสิ่งศักดิ์สิทธิ์ที่สำคัญของชาวอำเภอศรีเทพ โดยในทุกปี ชาวอำเภอศรีเทพจะมีการบวงสรวงศาลเจ้าพ่อศรีเทพ นอกจากนั้นยังมีการเฉลิมฉลองและการแสดงศิลปะพื้นบ้าน พร้อมการแสดงมหรสพต่าง ๆ เป็นประจำทุกปี

ประจำเดือนมีนาคม

- ท่องไพรที่น้ำตกตาดหมอก น้ำตกตาดหมอก เป็นแหล่งท่องเที่ยวทางธรรมชาติที่งดงาม สมบูรณ์ และอยู่ไม่ไกลจากตัวเมืองเพชรบูรณ์มากนัก ในช่วงเทศกาลท่องเที่ยวที่น้ำตกตาดหมอก จะได้พบกับความสวยงามของสภาพ ป่าและน้ำตกที่สวยงามซึ่งได้จัดเตรียมเจ้าหน้าที่สำหรับนำชม และบรรยายแก่นักท่องเที่ยว ผู้สนใจธรรมชาติให้ได้รับความสนุกสนานเพลิดเพลิน และความรู้เกี่ยวกับธรรมชาติอย่างครบถ้วน ตลอดการเดินทางท่องเที่ยว

ประจำเดือนเมษายน

- งานประเพณีวันสงกรานต์ ประเพณีสงกรานต์จังหวัดเพชรบูรณ์ จะจัดขึ้นเป็นประจำทุกปี ในวันที่ ๑๓ เมษายน โดยจะมีการจัดขบวนแห่พระพุทธรูปมหาธรรมราชา พระพุทธรูปคู่บ้านคู่เมืองของจังหวัดเพชรบูรณ์ และนางสงกรานต์ พร้อมด้วยรถที่ได้รับการตกแต่งสวยงามไปรอบเมือง นอกจากนั้นยังมีการสงฆ์ พระพุทธรูปมหาธรรมราชา ที่วัดไตรภูมิอีกด้วย

- งานมะม่วงหนองไผ่ หนองไผ่เป็นอำเภอหนึ่งของจังหวัดเพชรบูรณ์ ที่สามารถปลูกมะม่วงได้ผลดี มีรสอร่อย โดยทุกปีชาวอำเภอหนองไผ่จะร่วมกันจัดงานมะม่วงหนองไผ่ขึ้น โดยจัดให้มีการออกร้านจำหน่าย มะม่วง ขบวนแห่รถมะม่วง การประกวดมะม่วงพันธุ์ดี การประกวดการถนอมอาหารจากมะม่วง การจัด นิทรรศการ พร้อมทั้งมีมหรสพเฉลิมฉลองทุกคืน

ประจำเดือนพฤษภาคม

- สัปดาห์การท่องเที่ยวเชิงอนุรักษ์ที่น้ำหนาว อุทยานแห่งชาติน้ำหนาว นับเป็นอุทยานแห่งชาติ แห่งหนึ่งที่อุดมไปด้วยพืชพันธุ์และสัตว์ป่านานาชนิด โดยนักท่องเที่ยวจะได้รับความรู้เกี่ยวกับธรรมชาติวิทยา อย่างครบครันซึ่งในช่วงดังกล่าว ทางอุทยานฯ จะมีการจัดเจ้าหน้าที่สำหรับบรรยาย พร้อมทั้งนำนักท่องเที่ยว เข้าร่วมกิจกรรมเดินป่า ดูนก ดูดาว โดยให้ความรู้ทางการท่องเที่ยวเชิงอนุรักษ์ พร้อมชมความงดงามของป่า และชมร่องรอยของสัตว์ป่าต่างๆ ภายในอุทยานฯ

- งานบุญบั้งไฟเดือนหก เป็นงานที่จัดขึ้นในช่วงเดือน พฤษภาคมของทุกปี ชาวอำเภอบึงสามพัน จะร่วมกันจัดขบวนแห่บั้งไฟที่สวยงามประกวดประชันกัน พร้อมทั้งมีการจุดบั้งไฟแข่งขันกันว่า ใครจะ สูงกว่ากัน นอกจากนั้น ในช่วงกลางคืน ยังมีการจัดมหรสพต่าง ๆ เป็นที่สนุกสนานอย่างยิ่ง

ประจำเดือนมิถุนายน

- เทศกาลชิมขนมจีนหล่มเก่า ขนมจีนหล่มเก่า เป็นอาหารที่มีชื่อเสียงอีกอย่างหนึ่งของจังหวัด เพชรบูรณ์ โดยได้มีการจัดทำขนมจีน ซึ่งเป็นแบบฉบับของหล่มเก่า คือขนาดพอดีคำ พร้อมรับประทานร่วมกับ น้ำยา ๔ ชนิด ได้แก่ น้ำพริก น้ำยา น้ำยาป่า และน้ำปลาร้า โดยรับประทานร่วมกับเครื่องเคียงได้แก่ กุนเชียง

หล่มสัก แหนม ผักสด ผักดอง ฯลฯ ซึ่งในช่วงเทศกาลดังกล่าว ชาวอำเภอหล่มเก่าจะมีการประกวดการทำขนมจีนที่ได้คิดค้นสูตรต่าง ๆ มาอย่างหลากหลาย ตลอดจนมีการออกร้านจำหน่ายขนมจีนตลอดงาน

ประจำเดือนกรกฎาคม

- เทศกาลเที่ยวเมืองศรีเทพอุทยานประวัติศาสตร์ศรีเทพเป็นอุทยานประวัติศาสตร์ที่มีคุณค่าอีกแห่งหนึ่งของจังหวัดเพชรบูรณ์ ภายในประกอบไปด้วยโบราณสถานแบบทราวดี และเขมรโบราณที่งดงามมากมาย โดยจะได้รับความรู้ทางประวัติศาสตร์ พร้อมทั้งชมแหล่งท่องเที่ยวโบราณสถานต่างๆ และสัมผัสกับอู่อารยธรรมอันเก่าแก่อีกแห่งหนึ่งที่ศรีเทพ โดยมีวิทยากรบรรยายสรุปแก่นักท่องเที่ยวที่สนใจด้วยอุปกรณ์อันทันสมัย

ประจำเดือนสิงหาคม

- เทศกาลกินไก่วิเชียรบุรี ไก่ย่างวิเชียรบุรี เป็นไก่ย่างที่มีรสชาติอร่อย เนื้อนุ่ม หนังกรอบรับประทานกับน้ำจิ้มรสเด็ด ซึ่งนักท่องเที่ยวที่เดินทางผ่านสามแยกวิเชียรบุรี มักนิยมแวะรับประทาน พร้อมทั้งซื้อติดมือกลับบ้านเป็นของฝากอยู่เสมอ ซึ่งในช่วงเทศกาลดังกล่าว ชาวอำเภอวิเชียรบุรี จะมีการประกวดไก่ย่างรสเด็ด พร้อมทั้งออกร้านจำหน่ายไก่ย่าง และร่วมกิจกรรมต่าง ๆ

ประจำเดือนตุลาคม

- งานแข่งเรือลาพรรษา ในช่วงออกพรรษา น้ำเต็มตลิ่ง ชาวบ้านในแถบอำเภอหล่มเก่า และอำเภอใกล้เคียงจะนิยมนำเรือจากหมู่บ้าน หรือชุมชนต่าง ๆ มาแข่งขันประลองความเร็วกัน ตลอดจนมีการตกแต่งประดับประดาเรือสวยงาม นำมาประกวดประชัน ซึ่งชาวบ้านจากอำเภอต่าง ๆ จะเดินทางมาร่วมชมการแข่งขันซึ่งเป็นประเพณีเก่าแก่ของชาวหล่มเก่า และดูชบวนแห่ด้วยความสนุกสนานอย่างยิ่ง

- ในทุกปีช่วงเทศกาลสารทไทย ชาวเพชรบูรณ์จะมีประเพณีอุ้มพระดำน้ำ โดยมีการจัดชบวนแห่พระพุทธรูปมหาธรรมราชา ซึ่งเป็นพระคู่บ้านคู่เมืองของชาวเพชรบูรณ์ โดยจัดแห่รอบเมืองทั้งทางบกและทางน้ำ เพื่อนำไปบริเวณลำน้ำหน้าโบสถ์ชะมะมาร โดยให้ผู้ว่าราชการจังหวัดนำพระพุทธรูปมหาธรรมราชาดำน้ำทั้ง ๒ ทิศ ตามความเชื่อที่จะทำให้บ้านเมืองอุดมสมบูรณ์ร่มเย็นเป็นสุข ต่อจากนั้นจึงมีการนำพระพุทธรูปมหาธรรมราชาไปประดิษฐานหน้าศาลากลางจังหวัด เพื่อเปิดโอกาสให้ประชาชนทั่วไปได้สร้างน้ำและชมมหรสพสมโภชตลอดงาน

ประจำเดือนพฤศจิกายน

- งานวันข้าวหลาม ทุกปีชาวอำเภอน้ำหนาว จะจัดงานวันข้าวหลามตามสูตรของตนเอง โดยชาวบ้านจะทำข้าวหลามตามสูตรของตนเอง และนำมาประกวด พร้อมทั้งจำหน่ายให้แก่นักท่องเที่ยวที่เดินทางผ่านไปมา และเดินทางมาท่องเที่ยวในเขตอำเภอน้ำหนาว

- สัปดาห์การท่องเที่ยวเชิงอนุรักษ์ที่อุทยานแห่งชาติน้ำหนาว ทุกเสาร์ - อาทิตย์ เดือนพฤศจิกายน - พฤษภาคม ทุกปี ณ อุทยานแห่งชาติน้ำหนาว มีกิจกรรมเดินชมธรรมชาติ (Walk Rally) ดูนกดูดาว อุทยานแห่งชาติน้ำหนาว

ประจำเดือนธันวาคม

- งานฉลองปีใหม่ชาวไทยภูเขาเผ่าม้ง ชาวไทยภูเขาเผ่าม้งเป็นชนกลุ่มน้อยที่อาศัยอยู่ในตำบลเข็กน้อย อำเภอเขาค้อ และตำบลทับเบิก อำเภอหล่มเก่า โดยในทุกปีจะมีการจัดงานปีใหม่เฉลิมฉลองกันภายในหมู่บ้าน ชาวม้ง ทุกคนจะแต่งกายด้วยเสื้อผ้าใหม่สีสันสดใสงดงาม และจะออกมาร่วมเล่นการละเล่นพื้นบ้านต่าง ๆ เช่น การโยนลูกช่วง การเฉลิมฉลอง และมีมหรสพตลอดช่วงเทศกาลปีใหม่ นับเป็นประเพณีที่สนุกสนานอีกประเพณีหนึ่งของชาวม้ง

- ล่องแก่งบนภูเขา การล่องแก่งบริเวณลำน้ำเข็ก ในอำเภอเขาค้อ ซึ่งลำน้ำจะผ่านป่าที่อุดมสมบูรณ์ของอุทยานแห่งชาติทุ่งแสลงหลวง นักท่องเที่ยวจะได้สัมผัสกับธรรมชาติที่งดงามของผืนป่า ความอุดมสมบูรณ์ด้วยพันธุ์ไม้ และสัตว์ป่านานาชนิด ของทุ่งแสลงหลวง

- ป่าเปลี่ยนสีที่น้ำหนาว ในช่วงการเปลี่ยนฤดูกาลจากฤดูฝน สู่ฤดูหนาว จะทำให้ผืนป่าในบริเวณอุทยานแห่งชาติน้ำหนาวเปลี่ยนเป็นสีแดงสวยงาม ซึ่งปรากฏการณ์นี้นับว่าหาชมได้ยากในเมืองไทย นักท่องเที่ยวที่สนใจในเรื่องความงามของธรรมชาติ จึงไม่ควรพลาดที่จะชมผืนป่าเปลี่ยนสีที่อุทยานแห่งชาติน้ำหนาว จังหวัดเพชรบูรณ์

๖.๓ ภูมิปัญญาท้องถิ่น ภาษาถิ่น

ภูมิปัญญาท้องถิ่น ที่เป็นมรดกทางวัฒนธรรมภูมิปัญญาที่โดดเด่นของจังหวัดเพชรบูรณ์

- ตูบแก่ง เป็นดนตรีพื้นบ้านของเพชรบูรณ์ที่มีมายาวนาน แม้ว่าจะไม่มีหลักฐานยืนยันแน่ชัดว่าการเล่นดนตรีตูบแก่งมีมาตั้งแต่เมื่อไร แต่นักดนตรีตูบแก่งบ้านป่าเลาซึ่งเป็นแหล่งวัฒนธรรมสำคัญของเพชรบูรณ์ก็ยืนยันได้ว่า การเล่นดนตรีตูบแก่งมีมายาวนานนับร้อยปี และปัจจุบันยังคงมีดนตรีตูบแก่งในพื้นที่ตำบลป่าเลา เพียง ๒ วง ได้แก่

๑. วงดนตรีตูบแก่ง ของนายสงวน บุญมา

๒. วงดนตรีตูบแก่ง ของนายสอน บุญเรือง

วงดนตรีตูบแก่งจะเกิดขึ้นในระยะใด หรือสมัยใดไม่ชัดเจน เพราะผู้ที่ให้ข้อมูลที่ละเอียดเกี่ยวกับดนตรีตูบแก่งนี้ก็หาได้ยาก ส่วนมากจะเป็นคนมีอายุสูงมากแล้ว ความทรงจำเลอะเลือน ข้อมูลที่ได้มาจึงน้อยมาก

แม้ว่าดนตรีตูบแก่ง จะเป็นดนตรีพื้นบ้านของจังหวัดเพชรบูรณ์ก็ตาม จากหลักฐานที่ได้จากการศึกษาพบว่า นักดนตรีที่บรรเลงในวงตูบแก่ง ล้วนแต่เป็นผู้สูงอายุทั้งสิ้น มีอายุตั้งแต่ ๕๐ ปีขึ้นไป รุ่นหนุ่มสาวหาเล่นยากมาก ทั้งนี้ น่าจะเป็นไปตามค่านิยมของคนรุ่นใหม่ที่มองว่า ดนตรีไทยเดิม หรือดนตรีพื้นบ้านเป็นสิ่งที่ล้าสมัย หันไปนิยมเครื่องดนตรีที่เป็นดนตรีสากลเป็นส่วนใหญ่ จึงหาผู้สืบสานได้น้อยลงทุกที

การฝึกดนตรีตูบแก่ง

จากการสัมภาษณ์ นายสงวน บุญมา หัวหน้าวงดนตรีตูบแก่งบ้านป่าเลา พอสรุปได้ว่า การเรียนรู้การเล่นดนตรีตูบแก่ง มักจะใช้การถ่ายทอดแบบโบราณ คือ ถ่ายทอดแบบจดจำเป็นรายบุคคล ถ่ายทอดแบบตัวต่อตัว ใครจำได้มากเท่าไร ก็สามารถเล่นบทเพลงต่าง ๆ ได้มากเท่านั้น ลักษณะของทำนองเพลงก็มีลักษณะของใครของมัน เพราะต่างก็จดจำมาจากครูของตน แล้วยึดเป็นแบบแผนในการถ่ายทอด ไปยังลูกหลานอีกครั้งหนึ่ง

แต่ปัจจุบันผู้ที่รับการถ่ายทอดก็หาได้ยาก เนื่องจากไม่เป็นที่นิยมดังเช่นเมื่อก่อน ผู้ที่จะฝึกดนตรีชนิดนี้ มักจะเป็นสมาชิกในครอบครัวของนักดนตรีเอง การฝึกการถ่ายทอดจะต้องรอให้ครูท่านนั้นว่างจากการงานเสียก่อน จึงจะมีเวลา ผู้รับการถ่ายทอดจะต้องอาศัยการจำจากครูเป็นบทเพลงที่สอน โดยไม่มีกฎเกณฑ์ที่แน่นอน สรุปได้ว่า ในการถ่ายทอด จะถ่ายทอดด้วยสายตา เสียง มือ เท่านั้น ไม่มีการบันทึกในรูปตัวโน้ตเหมือนดนตรีสากลทั่วไป

นักดนตรีและเครื่องดนตรี

วงดนตรีตูบแก่ง มีนักดนตรีรวมทั้งวง ๕ คน โดยรับผิดชอบเครื่องดนตรี ดังนี้

๑. เครื่องเป่า ใช้นักดนตรี ๑ คน ทำหน้าที่เป่า เครื่องเป่าที่ใช้บรรเลง เรียกว่า ปี่แต่

ปีแต่ เป็นเครื่องดนตรีที่ไม่มีชาย ดังนั้น นักดนตรีที่เป่าปีแต่ จำเป็นต้องผลิตขึ้นเองในการทำปีแต่ ต้องใช้ ความประณีตในการทำ (การทำปีแต่ ได้จัดเก็บข้อมูล ตามโครงการ “ภูมิบ้านภูมิเมือง” จัดเก็บข้อมูล ช่างฝีมือพื้นบ้าน ปี ๒๕๔๘)

๒. เครื่องตี ใช้นักดนตรี ๔ คน ทำหน้าที่แตกต่างกัน คือ

- กลองตุ้มแก่ง (กลองแขก (มี ๒ หน้า) ใช้นักดนตรี ๒ คน โดยใช้กลอง ๒ หน้า คนละ ๑ ใบ
- ฆ้องโหม่ง ใช้นักดนตรี ๑ คน
- ฆ้องกระแต ใช้นักดนตรี ๑ คน

สรุปได้ว่า เครื่องดนตรีที่ประกอบวงดนตรีตุ้มแก่ง ประกอบด้วย ปีแต่ ๑ เล้า กลอง ๒ หน้า (กลองตุ้มแก่งหรือกลองแขก ๒ หน้า) จำนวน ๒ ลูก ฆ้องโหม่ง ๒ ลูก ฆ้องกระแต ๑ ลูก รวม ๖ ชิ้น นักดนตรี ๕ คน เครื่องดนตรีที่เป็นตัวนำหลักของเสียง คือ ปีแต่

โอกาสในการเล่นดนตรีตุ้มแก่ง

แต่เดิมนั้น การเล่นดนตรี “ตุ้มแก่ง” นิยมเล่นทั้งงานที่เป็นงานมงคล เป็นการฉลองการแต่งงาน งานบวช งานขึ้นบ้านใหม่ และแสดงในงานศพ (เพื่อแสดงความโศกเศร้า) ต่อมาการเล่นดนตรีหลากหลาย ชนิดประกอบกับการเล่นดนตรีตุ้มแก่งมีน้อยลง การเล่นก็พลอยหดหายไป คงเหลืออยู่เฉพาะงานศพเท่านั้น ผู้คนรุ่นหลังจึงมักเข้าใจว่า ดนตรี ตุ้มแก่งใช้เล่นเฉพาะในงานศพซึ่งคลาดเคลื่อนจากข้อเท็จจริง

ภาษาถิ่น

จังหวัดเพชรบูรณ์ มีประชากรที่เป็นคนพื้นบ้านซึ่งพูดภาษาถิ่นที่แตกต่างกันในแต่ละท้องที่ นอกจากนี้ยังมีประชากรที่อพยพจากส่วนต่างๆ ของประเทศไทยโดยใช้ภาษาถิ่นเดิมของตน และชาวไทยภูเขา ที่พูดภาษาของเผ่าตน จึงทำให้วัฒนธรรมทางภาษาถิ่นของเพชรบูรณ์มีความหลากหลาย ภาษาถิ่นที่ใช้กันใน จังหวัดเพชรบูรณ์ มีดังนี้

๑. กลุ่มภาษาหล่ม เป็นภาษาถิ่นที่ใช้กันในเขตอำเภอตอนบน ได้แก่ อำเภอหล่มเก่า อำเภอหล่มสัก อำเภอน้ำหนาว ประชากรในเขตพื้นที่นี้ส่วนใหญ่เป็นคนท้องถิ่นเดิม ภาษาพูดเป็นภาษาถิ่นดั้งเดิม ครั้งอพยพ มาจากเมืองหลวงพระบาง ประเทศลาว ภาษาหล่มมีการใช้ศัพท์คล้ายกับภาษาไทยอีสาน แต่แตกต่างกันที่ สำเนียง ภาษาหล่มจะมีสำเนียงคล้ายกับภาษาลาวที่ใช้พูดในเมืองหลวงพระบาง ในตำบลต่าง ๆ ในแต่ละ อำเภอ สำเนียงพูดจะแตกต่างกัน เล็กน้อย แต่ภาษาสื่อสารกันได้เพราะใช้ศัพท์ใกล้เคียงกัน ปัจจุบันความ สะดวกทางการคมนาคมและการใช้ภาษาไทยถิ่นกลาง จึงทำให้ภาษาไทยถิ่นกลางปะปนกับ ภาษาหล่ม เช่น พูดสำเนียงภาษาหล่มโดยใช้ศัพท์ภาษาไทย

๒. กลุ่มภาษาเพชรบูรณ์ กลุ่มภาษานี้จะพูดกันในเขตอำเภอเมืองเป็นภาษาที่มีสำเนียงเป็นเอกลักษณ์ เฉพาะตัว คำศัพท์ที่ใช้มีทั้งภาษาถิ่นไทยกลาง และภาษาเพชรบูรณ์

๓. กลุ่มภาษาเพชรบูรณ์ตอนใต้ คือ ภาษาที่ใช้กันในเขตอำเภอตอนใต้ซึ่งได้แก่ อำเภอบึงสามพัน อำเภอวิเชียรบุรี อำเภอศรีเทพ ภาษาที่ใช้พูดจะแบ่งเป็น ๒ กลุ่ม คือ ภาษาถิ่นไทยภาคกลางซึ่งส่วนใหญ่จะเป็นคนท้องถิ่นเดิม และภาษาพูดอีกกลุ่มหนึ่งคือ ภาษาอีสาน ผู้พูดภาษานี้ส่วนใหญ่เป็นประชากรที่อพยพมาจากจังหวัดต่างๆ ของภาคอีสาน แต่ประชากรส่วนใหญ่สามารถพูดภาษาเพชรบูรณ์ตอนใต้ได้ทั้งสองกลุ่มภาษา

๔. กลุ่มภาษาถิ่นไทยกลาง เป็นภาษาที่ใช้พูดทั่วไปในเขตจังหวัดเพชรบูรณ์ เพราะเพชรบูรณ์เป็นเมือง ที่มีประชากรมาจากหลายท้องที่อพยพเข้ามา จึงใช้ภาษาถิ่นไทยกลางในการสื่อสาร แต่การใช้ภาษาจะมี ศัพท์ภาษาเดิมผสมผสานกันบ้าง

๕. ภาษากลุ่มชาวน ชาวชนเป็นกลุ่มชนดั้งเดิมของเพชรบูรณ์ สืบเชื้อสายมาจากละว้า มีภาษาพูดเป็นภาษาชาวน ซึ่งคำศัพท์แตกต่างไปจากภาษากลุ่มอื่น ๆ ปัจจุบันประชากรเชื้อสายชาวนเป็นชนกลุ่มน้อยมีชุมชนอยู่ที่บ้านน้ำเลา บ้านห้วยไคร้ อำเภอเมือง และบ้านท่าค้วง อำเภอหนองไผ่

๖. ภาษากลุ่มชาวเขา ลักษณะภูมิประเทศของจังหวัดเพชรบูรณ์มีรูปร่างคล้าย กะทะ มีภูเขาล้อมรอบทุกด้าน จึงมีประชากรส่วนหนึ่งอาศัยอยู่บนเขา ชาวเขาในจังหวัดเพชรบูรณ์ประกอบด้วยชาวเขาเผ่าม้งเป็นส่วนใหญ่ และเผ่าอื่นๆ เช่น ลีซอ เป็นต้น

๖.๔ สินค้าพื้นเมืองและของที่ระลึก

ในส่วนของการเชื่อมโยงการท่องเที่ยวจังหวัดเพชรบูรณ์กับการจัดจำหน่ายสินค้าหนึ่งตำบลหนึ่งผลิตภัณฑ์ (OTOP) นั้น ถือว่าเป็นประเด็นที่น่าสนใจและมีศักยภาพสูง โดยจังหวัดเพชรบูรณ์มีมูลค่ายอดขายสินค้า OTOP ในปีงบประมาณ พ.ศ. ๒๕๕๘ อยู่ที่ประมาณ ๘๖๓ ล้านบาท หรือคิดเป็นร้อยละ ๒๓ ของยอดขายของทั้งกลุ่มจังหวัดภาคเหนือตอนล่าง ๑ มีอัตราการเติบโตของยอดขายเฉลี่ยระหว่างปี พ.ศ. ๒๕๕๕-๒๕๕๘ กว่าร้อยละ ๑๘ ซึ่งจังหวัดเพชรบูรณ์มีการจัดจำหน่ายผลิตภัณฑ์ OTOP ๕ ดาว ทั้งในประเภทอาหาร เครื่องดื่ม ผ้า เครื่องแต่งกาย ของใช้ และผลิตภัณฑ์สมุนไพรอื่น ๆ ตัวอย่างเช่น มะขามคลุก ไร้เมล็ด วันกะทิเผือกมะพร้าวอ่อน มะขามคลุกบ้วยแกะเมล็ด มะเขือเทศราชินีสด น้ำมะขามเข้มข้น ชาทะเลญีสตรพลังแห่งศรีชมพู ผ้ามุก ผ้าไหมมัดหมี่ ที่นอนสุขภาพ และเกลือสปาขัดผิว

แผนภาพแสดงมูลค่ายอดขายสินค้า OTOP ของกลุ่มภาคเหนือตอนล่าง ๑ ปีงบประมาณ พ.ศ. ๒๕๕๘

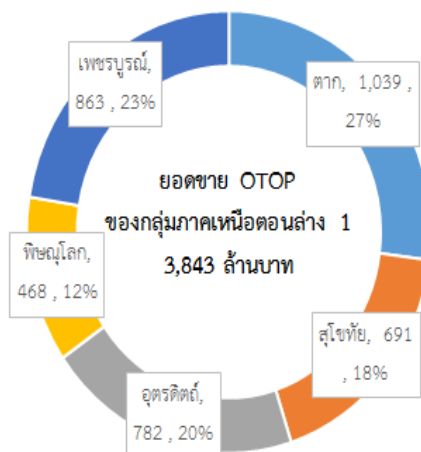

ที่มา : ระบบศูนย์ข้อมูลกลาง กรมพัฒนา

ชุมชน กระทรวงมหาดไทย

๗. ทรัพยากรธรรมชาติ

๗.๑ น้ำ

สำหรับโครงการชลประทานยังมีจำนวนน้อยอยู่ โดยในปัจจุบันมีจำนวนโครงการชลประทานขนาดกลางทั้งสิ้น ๓๓ โครงการมีปริมาณความจุน้ำ ๑๘๐.๙๓ ล้านลูกบาศก์เมตรมีพื้นที่ที่ได้รับประโยชน์จำนวนทั้งสิ้น ๑๑๘,๙๗๔ ไร่ และมีโครงการชลประทานขนาดเล็กทั้งสิ้น ๑๔๘ โครงการ มีปริมาณความจุน้ำ ๖.๘๙ ล้านลูกบาศก์เมตร มีพื้นที่ที่ได้รับประโยชน์จำนวนทั้งสิ้น ๔,๘๘๒ ไร่ ซึ่งจากข้อมูลในช่วงเดือนกรกฎาคม พ.ศ. ๒๕๕๙ นั้นพบว่าสัดส่วนปริมาณน้ำเฉลี่ยในโครงการชลประทานเหล่านี้มีเพียงประมาณร้อยละ ๔๐ ของปริมาณความจุทั้งหมดเท่านั้น

ตารางแสดงโครงการชลประทานจังหวัดเพชรบูรณ์

โครงการชลประทาน	กลาง			เล็ก+สูบน้ำด้วยไฟฟ้า+แก้มลิง		
	โครงการ	ปริมาณความจุ (ล้าน ลบ.ม.)	พื้นที่รับผลประโยชน์ (ไร่)	โครงการ	ปริมาณความจุ (ล้าน ลบ.ม.)	พื้นที่ชลประทาน (ไร่)
เพชรบูรณ์	๑๓	๑๘๐.๙๓	๑๑๘,๙๗๔	๑๔๘	๖.๘๙	๔,๘๘๒

ที่มา : กรมชลประทาน: สำนักงานจังหวัดเพชรบูรณ์

ตารางแสดงโครงการชลประทานขนาดกลางจังหวัดเพชรบูรณ์

โครงการชลประทานขนาดกลาง	ปริมาณความจุ รนก.	พื้นที่ชลประทาน (ไร่)	สถานการณ์น้ำ ณ ๑๒ ก.ค. ๒๕๕๙	
			ปริมาณ	สัดส่วน
อ่างฯ ห้วยขอนแก่น	๓๓.๒๒	๑๓,๓๖๔	๑๗.๓	๕๒.๐๘%
อ่างฯ ห้วยน้ำก้อ	๒๐.๕๘	๑๐,๕๐๐	๑๒.๕๔	๖๐.๙๖%
อ่างฯ ห้วยป่าแดง	๑๘.๗๔	๑๒,๙๓๗	๓.๖๒	๑๙.๓๑%
อ่างฯ คลองเฉลียงลับ	๗.๘๕	๖,๐๕๙	๒.๐๒	๒๕.๖๙%
อ่างฯ ห้วยป่าเลา	๘.๔	๑,๐๙๔	๑.๔๙	๑๗.๗๔%
อ่างฯ ห้วยใหญ่	๑๓.๒๕	๘,๒๗๘	๖.๘๒	๕๑.๔๓%
อ่างฯ ห้วยนา	๕.๖๕	๓,๖๐๐	๔.๐๖	๗๑.๗๗%
อ่างฯ คลองลำกง	๔๘.๕๒	๒๑,๐๐๐	๑๙.๕๖	๔๐.๓๒%
อ่างฯ ห้วยน้ำขุนใหญ่	๗.๕๒	๓,๕๐๐	๔.๘๒	๖๔.๐๘%
อ่างฯ ห้วยเล็ง	๑๗.๒	-	๗.๔๒	๔๓.๑๒%
ฝาย ศรีจันทร์	-	๕,๖๔๖	๐.๓๙๒	๓๗.๗๐%
ฝาย ฝั่งซ้ายแม่น้ำป่าสัก	-	๒๙,๗๓๐	๐.๒๐๘	๓๘.๕๐%
ฝาย วังโป่ง	-	๓,๒๖๖	๑.๓๕	๕๐.๐๐%
รวมโครงการชลประทานขนาดกลาง	๑๘๐.๙๓	๑๑๘,๙๗๔	๓๒.๒๘๘	๔๐.๐๐%

ที่มา : กรมชลประทาน: สำนักงานจังหวัดเพชรบูรณ์

๗.๒ ป่าไม้

จังหวัดเพชรบูรณ์มีพื้นที่ป่าไม้ประมาณ ๒.๔ ล้านไร่ หรือประมาณร้อยละ ๓๐ ของพื้นที่ทั้งหมดของจังหวัด ซึ่งหากเทียบสัดส่วนพื้นที่ป่าไม้ต่อพื้นที่ทั้งหมดกับจังหวัดในกลุ่มภาคเหนือตอนล่าง ๑ จังหวัดเพชรบูรณ์ถือว่าเป็นจังหวัดที่มีสัดส่วนพื้นที่ป่าที่ค่อนข้างน้อย

นอกจากนี้ หากพิจารณาข้อมูลในอดีตพบว่าสัดส่วนของพื้นที่ป่าไม้ของจังหวัดเพชรบูรณ์ก็มีแนวโน้มลดลงอย่างต่อเนื่อง โดยเฉพาะในปี พ.ศ. ๒๕๕๖ ที่พื้นที่ป่า มีอัตราที่ลดลงกว่าร้อยละ ๕.๖ สาเหตุสำคัญอาจเกิดจากปัญหา การรุกรานพื้นที่ป่าจากการทำการเกษตร หรือการท่องเที่ยว ตามที่มักมีข่าวตามสื่อต่างๆ เป็นสำคัญ

ตารางแสดงพื้นที่ป่าไม้ของจังหวัดเพชรบูรณ์ ปี พ.ศ. ๒๕๕๔ - ๒๕๕๖

	๒๕๕๔	๒๕๕๕	๒๕๕๖
พื้นที่ป่าไม้ (ไร่)	๒,๕๔๔,๐๕๓	๒,๕๔๔,๐๕๓	๒,๔๐๒,๕๐๗
พื้นที่ที่เหลือน้อย (ไร่)	๕,๓๗๓,๗๐๗	๕,๓๗๓,๗๐๗	๕,๕๑๕,๒๕๓
สัดส่วนพื้นที่ป่าไม้ต่อพื้นที่จังหวัด	๓๒.๑%	๓๒.๑%	๓๐.๓%
อัตราการเปลี่ยนแปลงของพื้นที่ป่าไม้		๐.๐%	-๕.๖%

ที่มา : สำนักงานเศรษฐกิจการเกษตร: สำนักงานจังหวัดเพชรบูรณ์

แผนภาพแสดงสัดส่วนพื้นที่ป่าไม้ของจังหวัดเพชรบูรณ์ ปี พ.ศ. ๒๕๕๔ - ๒๕๕๖

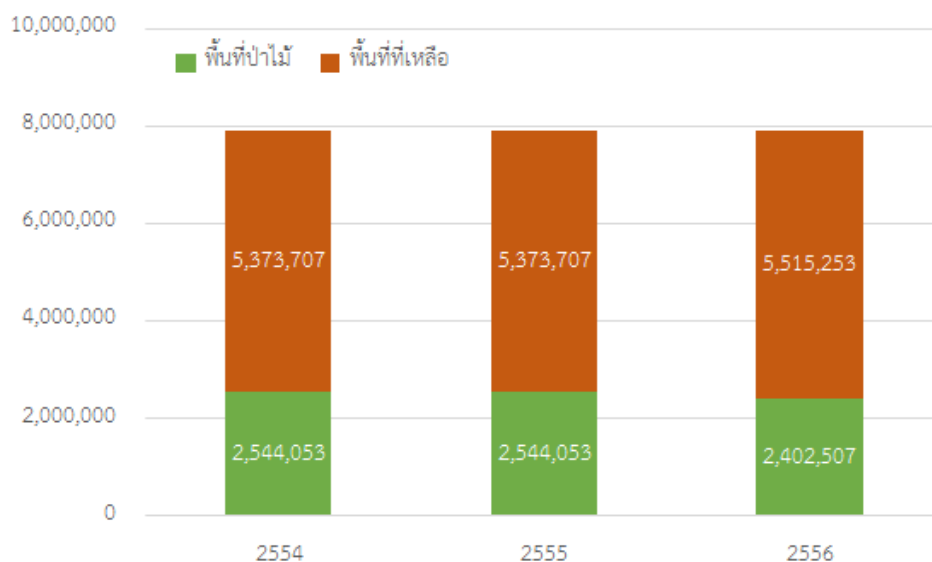

๗.๓ ภูเขา

เทือกเขาเพชรบูรณ์ที่ทอดยาวมาจากดินแดนประเทศลาว มุ่งสู่ภาคกลางของประเทศ กินพื้นที่ในภาคตะวันออกเฉียงเหนือและภาคกลาง ตั้งแต่จังหวัดเลย จนถึงจังหวัดลพบุรี และสระบุรี ยอดเขาและสันเขาที่สำคัญ ได้แก่ภูสอยดาว ภูเมี่ยง ภูซัด และภูหินร่องกล้า เขาปู่ เขาย่า เขาค้อ เขาผ้าขาว และเขารัง ทางด้านทิศตะวันออกมี ภูหลวงในจังหวัดเลย และภูเขี้ยว ในจังหวัดชัยภูมิ กินพื้นที่อยู่ในภาคกลาง และภาคตะวันออกเฉียงเหนือ ซึ่งในส่วนของภาคกลางแบ่งออกเป็นเทือกเขาเพชรบูรณ์ ๑ และเทือกเขาเพชรบูรณ์ ๒ โดยเทือกเขาเพชรบูรณ์ ๑ เป็นทิวเขาทางทิศตะวันออก ของแม่น้ำป่าสัก ต่อไปทางใต้เรียกชื่อว่า “ทิวเขาดงพญาเย็น” ส่วนเทือกเขาเพชรบูรณ์ ๒ เป็นทิวเขาอยู่ทางตะวันตก ของแม่น้ำป่าสัก ทอดตัวผ่านถนนสายพิษณุโลก-เพชรบูรณ์-เลย รวมความยาวประมาณ ๓๕๐ กิโลเมตร ลำน้ำที่ไหลจากทิวเขานี้ ทางด้านตะวันออกจะไหลลงสู่แม่น้ำป่าสัก ทางด้านทิศตะวันตกน้ำจะไหลลง สู่แม่น้ำน่านที่ราบ ระหว่างทิวเขาเพชรบูรณ์ ๑ และ ๒ เป็นที่ราบที่มีดิน ที่สมบูรณ์มีน้ำใต้ดินมาก ทำให้ผลผลิตทางการเกษตรสูงเทือกเขาในส่วนของภาคตะวันออกเฉียงเหนือ อยู่ทางชายขอบตะวันตกตอนบน ซึ่งทอดตัวในแนวเหนือ-ใต้ กลายเป็นเส้นกั้นเขตแดนจังหวัดเลย กับจังหวัดชัยภูมิ ยอดเขาที่สูงที่สุดในภาคตะวันออกเฉียงเหนือ คือ ยอดเขาภูหลวง สูง

๑,๕๗๑ เมตร โดยเฉพาะภูกระดึง (๑,๓๑๖ เมตร) จะมีลักษณะพิเศษ คือ เป็นภูเขายอดตัดแบบราบ คล้ายโต๊ะ ซึ่งเกิดจากการกัดเซาะของน้ำ

๗.๔ คุณภาพของทรัพยากรธรรมชาติ

จากข้อมูลการเปรียบเทียบและจัดอันดับการพัฒนาของจังหวัดเพชรบูรณ์ ในประเด็นการจัดการทรัพยากรธรรมชาติและสิ่งแวดล้อมอย่างยั่งยืน แสดงให้เห็นว่า จังหวัดเพชรบูรณ์มีจุดเด่นในเรื่องของพื้นที่ป่าไม้ โดยเฉพาะจากการที่มีพื้นที่ป่าอนุรักษ์จำนวนมาก ในขณะที่เดียวกันยังมีสัดส่วนมูลค่าความเสียหายทางเศรษฐกิจที่เกิดจากภัยธรรมชาติ ต่อมูลค่าผลิตภัณฑ์มวลรวมจังหวัดที่ติดอันดับ ๑ ของประเทศ อย่างไรก็ตาม จังหวัดเพชรบูรณ์ยังคงมีจุดอ่อนทางด้านทรัพยากรอื่น ๆ อาทิ ทรัพยากรน้ำ ทั้งในเรื่องของของปริมาณเพื่อรองรับความต้องการ และคุณภาพ โดยเฉพาะพื้นที่ชลประทาน ปัญหาภัยธรรมชาติ และในเรื่องของการจัดการขยะมูลฝอย และมลพิษที่ส่งผลต่อสิ่งแวดล้อม

แผนภาพแสดงปัจจัยที่เกี่ยวข้องด้านทรัพยากรธรรมชาติและสิ่งแวดล้อมในประเด็น การจัดการทรัพยากรธรรมชาติและสิ่งแวดล้อมอย่างยั่งยืน

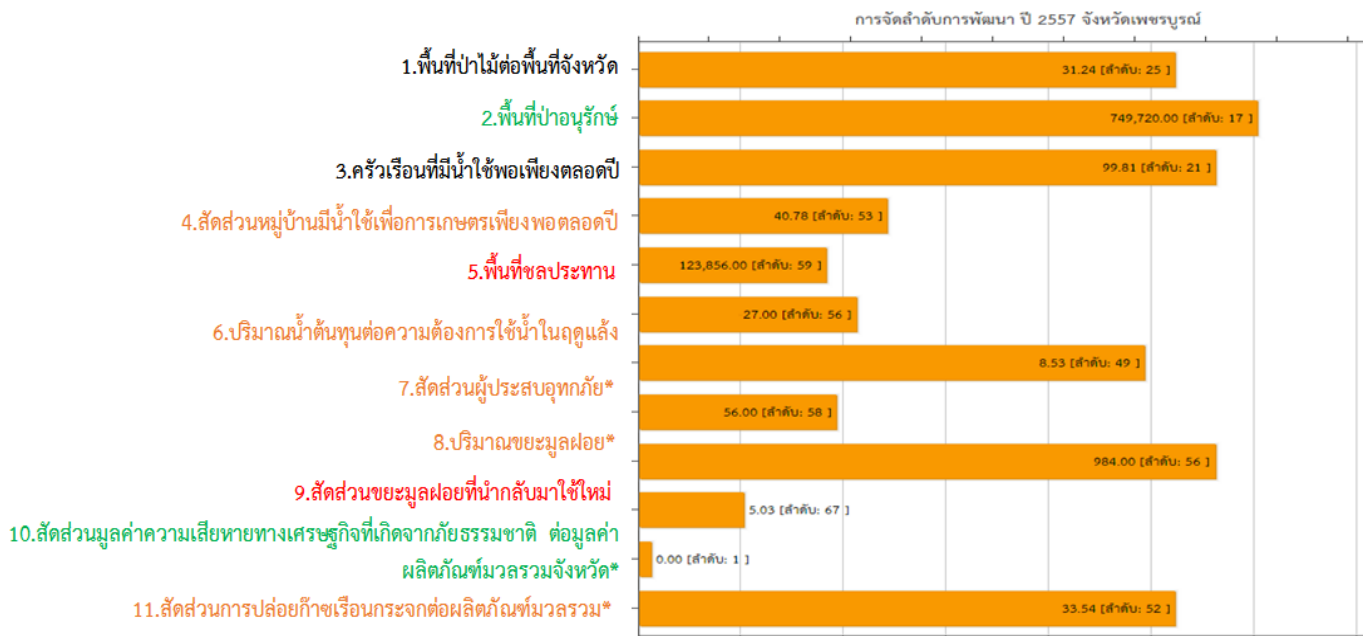

เขียว: ดีมาก (Quartile ๑: ๑-๑๙) ดำ: ดี (Quartile ๒: ๒๐-๓๘)
 ส้ม: ปานกลาง (Quartile ๓: ๓๙-๕๗) แดง: ต้องปรับปรุง (Quartile ๔: ๕๘-๗๗)

(หมายเหตุ: ปัจจัยที่มีสัญลักษณ์ * แสดงให้เห็นถึงปัจจัยที่มีค่าดัชนีผกผัน หมายถึงคะแนนยิ่งน้อยยิ่งดี)ที่มา : เครื่องมือวัดระดับการพัฒนาจังหวัดและกลุ่มจังหวัดกระทรวงมหาดไทย

ที่มา : กลุ่มงานยุทธศาสตร์และข้อมูลเพื่อการพัฒนาจังหวัด สำนักงานจังหวัดเพชรบูรณ์

คุณภาพน้ำ

คุณภาพน้ำของจังหวัดเพชรบูรณ์อยู่ในเกณฑ์เสื่อมโทรม โดยได้รับการจัดอันดับให้เป็นหนึ่งในจังหวัดที่มีคุณภาพน้ำเสื่อมโทรมที่สุดในประเทศไทย มีค่าดัชนีคุณภาพน้ำ (Water Quality Index : WQI) ในปี พ.ศ. ๒๕๕๗ อยู่ที่ระดับ ๕๖ คะแนน ถือว่าอยู่ในเกณฑ์เสื่อมโทรม

แผนภาพแสดงคุณภาพน้ำผิวดิน จังหวัดเพชรบูรณ์

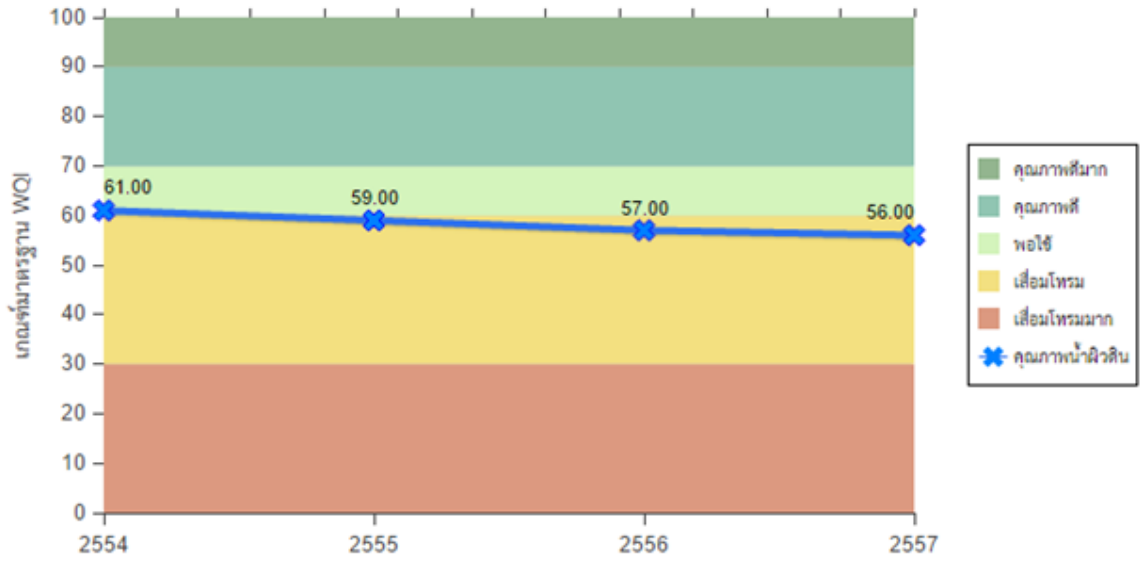

ที่มา : การวิเคราะห์ระดับการพัฒนาจังหวัด / กลุ่มจังหวัด กระทรวงมหาดไทย

แผนภาพแสดงจังหวัดที่มีคุณภาพน้ำอยู่ในเกณฑ์เสื่อมโทรม (ค่า WQI ต่ำกว่า ๖๐) ปี พ.ศ. ๒๕๕๗

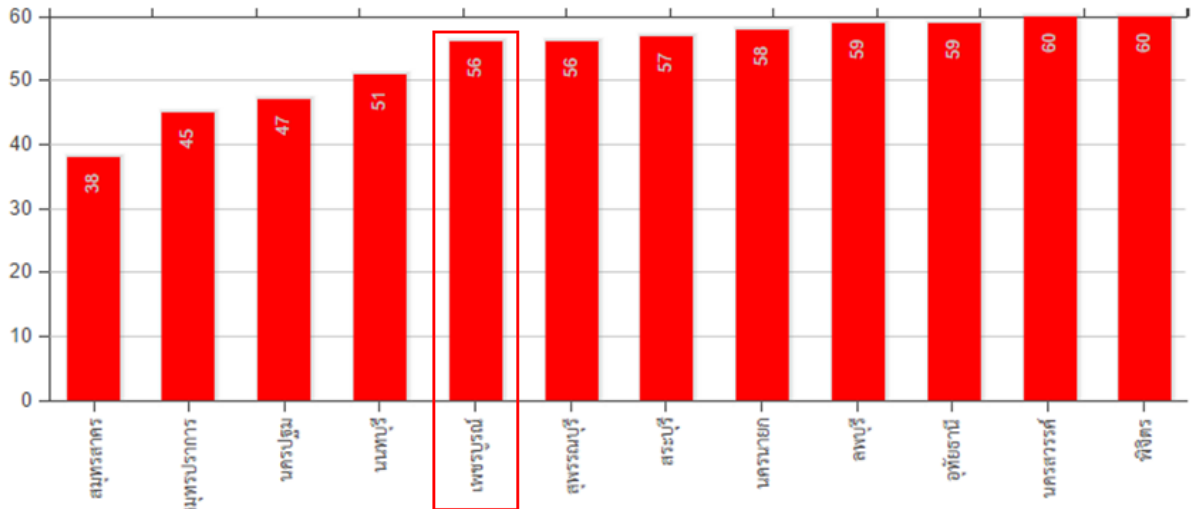

ที่มา : กลุ่มงานยุทธศาสตร์และข้อมูลเพื่อการพัฒนาจังหวัด สำนักงานจังหวัดเพชรบูรณ์

๘. การสำรวจและจัดเก็บข้อมูลเพื่อการจัดแผนท้องถิ่นหรือการใช้ข้อมูล จปฐ.

- ข้อมูลประชากร บทสรุปสำหรับผู้บริหาร (หน้าที่ ๑)
- เปรียบเทียบประชากรตามช่วงอายุ บทสรุปสำหรับผู้บริหาร (หน้าที่ ๒)
- ข้อมูลเกี่ยวกับรายได้ บทสรุปสำหรับผู้บริหาร (หน้าที่ ๖,๗)
- ข้อมูล การนับถือศาสนา เฉพาะ ปี ๒๕๕๙ บทสรุปสำหรับผู้บริหาร (หน้าที่ ๒๔)

๙. การประชุมประชาคมท้องถิ่น

สรุปผลการประชาคมท้องถิ่น ตามโครงการรับฟังความคิดเห็นของประชาชนในเขตจังหวัดเพชรบูรณ์

องค์การบริหารส่วนจังหวัดเพชรบูรณ์ ได้ดำเนินโครงการรับฟังความคิดเห็นของประชาชนในเขตจังหวัดเพชรบูรณ์ โดยจัดประชุมประชาคมท้องถิ่น เพื่อรับทราบปัญหาและความต้องการของประชาชนในระหว่างวันที่ ๒๖ ตุลาคม ๒๕๕๙ - วันที่ ๔ พฤศจิกายน ๒๕๕๙ เพื่อให้ครอบคลุมกลุ่มเป้าหมายเป็นผู้ที่เกี่ยวข้องในการพัฒนาท้องถิ่น ทั้ง ๔ ภาควิชา ซึ่งประกอบด้วย ภาควิชาการปกครองส่วนท้องถิ่น ภาควิชาการศึกษาด้านการศึกษาระดับมัธยมศึกษาตอนต้น ภาควิชาการศึกษาด้านการศึกษาระดับมัธยมศึกษาตอนปลาย และภาคประชาชน จำนวนทั้งสิ้น ๔๐๐ คน โดยได้จัดประชุมประชาคมท้องถิ่น จำนวน ๔ ครั้ง ดังนี้

ครั้งที่ ๑ วันที่ ๒๖ ตุลาคม ๒๕๕๙ กลุ่มเป้าหมายในพื้นที่อำเภอศรีเทพ อำเภอวิเชียรบุรี และอำเภอบึงสามพัน จำนวน ๑๐๐ คน ณ หอประชุมโรงเรียนชุมชนบ้านพุเตย

ครั้งที่ ๒ วันที่ ๒๘ ตุลาคม ๒๕๕๙ กลุ่มเป้าหมายในพื้นที่อำเภอชนแดน และอำเภอวังโป่ง จำนวน ๑๐๐ คน ณ หอประชุมโรงเรียนชนแดนวิทยาคม

ครั้งที่ ๓ วันที่ ๓ พฤศจิกายน ๒๕๕๙ กลุ่มเป้าหมายในพื้นที่อำเภอหล่มสัก อำเภอหล่มเก่า อำเภอเขาค้อและอำเภอน้ำหนาว จำนวน ๑๐๐ คน ณ หอประชุมสำนักงานเขตพื้นที่การศึกษาประถมศึกษาเพชรบูรณ์ เขต ๒

ครั้งที่ ๔ วันที่ ๔ พฤศจิกายน ๒๕๕๙ กลุ่มเป้าหมายในพื้นที่อำเภอเมืองเพชรบูรณ์ และอำเภอหนองไผ่ จำนวน ๑๐๐ คน ณ หอประชุมองค์การบริหารส่วนจังหวัดเพชรบูรณ์

โดยสรุปประเด็นปัญหาและความต้องการของประชาชนในเขตพื้นที่จังหวัดเพชรบูรณ์ แยกตามยุทธศาสตร์การพัฒนาขององค์การบริหารส่วนจังหวัดเพชรบูรณ์ ดังนี้

ยุทธศาสตร์การพัฒนา	ประเด็นปัญหา	ความต้องการของประชาชน	เขตพื้นที่
ยุทธศาสตร์ที่ ๑ ด้านโครงสร้างพื้นฐาน	๑. ถนนชำรุดเสียหาย การคมนาคมสัญจรไปมา และขนส่งผลิตผลทางการเกษตรยากลำบาก	ก่อสร้างและปรับปรุงถนนลาดยาง, ถนนคสล., ถนนแอสฟัลท์,	ทั้ง ๑๑ อำเภอ
		ถนนวัสดุคัดเลือก, ถนนลูกรัง, ถนนหินคลุก	อำเภอเมือง, อำเภอหล่มสัก, อำเภอหล่มเก่า, อำเภอเขาค้อ, อำเภอน้ำหนาว, อำเภอหนองไผ่, อำเภอบึงสามพัน, อำเภอวิเชียรบุรี อำเภอศรีเทพ
		ก่อสร้างและปรับปรุงสะพาน	ทั้ง ๑๑ อำเภอ
		วางระบายน้ำ, ท่อระบายน้ำ	ทั้ง ๑๑ อำเภอ

ยุทธศาสตร์การพัฒนา	ประเด็นปัญหา	ความต้องการ ของประชาชน	เขตพื้นที่
ยุทธศาสตร์ที่ ๑ ด้านโครงสร้างพื้นฐาน	๒. ขาดแคลนแหล่งน้ำ สำหรับการอุปโภค-บริโภค และสำหรับการเกษตร และปัญหาน้ำท่วมในพื้นที่	ขุดลอกคลอง สระเก็บน้ำ อ่างเก็บน้ำ ก่อสร้างฝาย และแก้มลิง	ทั้ง ๑๑ อำเภอ
		ระบบน้ำประปา	ทั้ง ๑๑ อำเภอ
		ขุดเจาะบ่อบาดาล	อำเภอเมือง, อำเภอหนองไผ่, อำเภอบึงสามพัน, อำเภอวิเชียรบุรี, อำเภอศรีเทพ อำเภอชนแดน, อำเภอวังโป่ง
	๓. ไฟฟ้าไม่เพียงพอ	สนับสนุนไฟฟ้าแสงสว่าง	อำเภอเมืองฯ, อำเภอหล่มเก่า
ยุทธศาสตร์ที่ ๒ ด้านการส่งเสริม คุณภาพการศึกษา ศาสนา วัฒนธรรม ประเพณี การกีฬา นันทนาการ และพัฒนา คุณภาพชีวิต	๑. ขาดการส่งเสริม ด้านวัฒนธรรม	ก่อสร้างพิพิธภัณฑ์	อำเภอเมือง
	๒. ขาดแคลนงบประมาณ ในการจัดงานประเพณี	สนับสนุนงานประเพณี	ทั้ง ๑๑ อำเภอ
	๓. ขาดการส่งเสริมด้านกีฬา และนันทนาการ ขาดแคลน สถานที่และอุปกรณ์ในการ ออกกำลังกาย	สนับสนุนอุปกรณ์ในการ ออกกำลังกาย, ลานกีฬา, สนามกีฬา	ทั้ง ๑๑ อำเภอ
		สนับสนุนกิจกรรมดนตรี และวงดุริยางค์	อำเภอชนแดน, อำเภอวังโป่ง
	๔. สงเคราะห์เด็ก เยาวชน สตรี ผู้สูงอายุ ผู้พิการ ผู้ด้อยโอกาส	สนับสนุนศูนย์การจัดตั้งศูนย์ ผู้สูงอายุ, สนับสนุนอุปกรณ์ ช่วยเหลือผู้พิการ, สนับสนุน สงเคราะห์เด็ก เยาวชน สตรี ผู้สูงอายุ และ ผู้ด้อยโอกาส	ทั้ง ๑๑ อำเภอ
	๕. บุคลากรด้านสาธารณสุข ยังขาดความรู้ความเข้าใจ และวัสดุอุปกรณ์ในการ ปฏิบัติงานยังไม่เพียงพอ	อบรมพัฒนาศักยภาพ อสม.	ทั้ง ๑๑ อำเภอ
		สนับสนุนอุปกรณ์ กระเป๋าคัดกรองโรค เครื่องพ่นยา	ทั้ง ๑๑ อำเภอ
๖. ความปลอดภัยในชีวิต และทรัพย์สิน	ติดตั้งกล้องที่วิวงจรปิด CCTV ไฟฟ้าแสงสว่าง	อำเภอศรีเทพ, อำเภอวิเชียรบุรี, อำเภอบึงสามพัน	

ยุทธศาสตร์การพัฒนา	ประเด็นปัญหา	ความต้องการ ของประชาชน	เขตพื้นที่
ยุทธศาสตร์ที่ ๓ การพัฒนาด้าน เศรษฐกิจ การเกษตร สินค้าและผลิตภัณฑ์ และการท่องเที่ยว	๑. ประชาชนยังขาดความรู้ ในการประกอบอาชีพ และ วัสดุอุปกรณ์ไม่เพียงพอ	อบรมให้ความรู้ ส่งเสริม พัฒนาอาชีพ	ทั้ง ๑๑ อำเภอ
	๒. แหล่งท่องเที่ยว ไม่ได้รับการพัฒนา	พัฒนาบรรจุภัณฑ์ ปรับปรุงภูมิทัศน์แหล่งท่องเที่ยว	อำเภอเมืองฯ , อำเภอหนองไผ่ ทั้ง ๑๑ อำเภอ
	๓. การส่งเสริมการท่องเที่ยว ยังไม่เพียงพอ	สนับสนุนการจัดกิจกรรม ส่งเสริมการท่องเที่ยว	ทั้ง ๑๑ อำเภอ
ยุทธศาสตร์ที่ ๔ การพัฒนาด้านการ อนุรักษ์ฟื้นฟู ทรัพยากรธรรมชาติ และสิ่งแวดล้อม	๑. ทรัพยากรธรรมชาติและ สิ่งแวดล้อมไม่ได้รับการดูแล	บริหารจัดการขยะ, โครงการ คัดแยกขยะ, การปลอดขยะ, ก่อสร้างบ่อขยะฝังกลบ, สนับสนุนการอนุรักษ์ป่า	ทั้ง ๑๑ อำเภอ
		ป้องกันและดับไฟป่า	อำเภอชนแดน, อำเภอวังโป่ง
	๒. น้ำท่วมพื้นที่	ก่อสร้างพนังกั้นน้ำ, คันดินกั้นน้ำ	อำเภอเมืองฯ, อำเภอหล่มสัก, อำเภอหล่มเก่า, อำเภอหนองไผ่
ยุทธศาสตร์ที่ ๕ การพัฒนาด้านการเมือง และการบริหารตาม หลักธรรมาภิบาล	๓. บุคลากรในชุมชน ไม่ได้รับการพัฒนา	อบรมพัฒนาศักยภาพ อสม.	ทั้ง ๑๑ อำเภอ
		อบรมพัฒนาศักยภาพ กำนัน-ผู้ใหญ่บ้าน	
		พัฒนาศักยภาพกลุ่มสตรี	

ส่วนที่ ๒

สรุปผลการพัฒนาท้องถิ่นตามแผนพัฒนาองค์การบริหารส่วนจังหวัดเพชรบูรณ์ (พ.ศ.๒๕๕๗-๒๕๖๐)

๑. สรุปผลการดำเนินงานตามงบประมาณที่ได้รับ และการเบิกงบประมาณในปีงบประมาณ พ.ศ. ๒๕๕๗-๒๕๖๐

๑.๑ สรุปสถานการณ์การพัฒนา

องค์การบริหารส่วนจังหวัดเพชรบูรณ์ ได้จัดทำแผนพัฒนาท้องถิ่นโดยมีการดำเนินการจัดประชุมประชาคมในเขตพื้นที่จังหวัดเพชรบูรณ์ ทั้ง ๑๑ อำเภอ เพื่อรวบรวมข้อมูลปัญหาความเดือดร้อนและความต้องการของประชาชนมาจัดทำเป็นแผนพัฒนา ให้สอดคล้องกับแผนพัฒนาเศรษฐกิจและสังคมแห่งชาติ นโยบายของรัฐบาล ยุทธศาสตร์กลุ่มจังหวัด ยุทธศาสตร์จังหวัด กรอบยุทธศาสตร์การพัฒนาขององค์กรปกครองส่วนท้องถิ่นในเขตจังหวัดเพชรบูรณ์ และนโยบายของนายองค์การบริหารส่วนจังหวัด เมื่อแผนพัฒนาฯ ผ่านขั้นตอนการจัดทำแผนและได้รับการอนุมัติและประกาศใช้จากนายองค์การบริหารส่วนจังหวัดแล้ว จะนำโครงการต่างๆจากแผนพัฒนาฯ มาจัดทำเป็นข้อบัญญัติงบประมาณรายจ่ายประจำปี

สำหรับการตั้งงบประมาณ การเบิกจ่ายในรอบสี่ปีที่ผ่านมา ตั้งแต่ปีงบประมาณ พ.ศ.๒๕๕๗-๒๕๖๐ ขององค์การบริหารส่วนจังหวัดเพชรบูรณ์ ขอสรุปเป็นผลการดำเนินงานตามงบประมาณที่ได้รับและมีการเบิกจ่ายงบประมาณ ดังนี้

ลำดับ	ยุทธศาสตร์	ปี ๒๕๕๗		ปี ๒๕๕๘		ปี ๒๕๕๙		ปี ๒๕๖๐	
		โครงการ	งบประมาณ	โครงการ	งบประมาณ	โครงการ	งบประมาณ	โครงการ	งบประมาณ
๑.	ด้านโครงสร้างพื้นฐาน	๔๕	๕๗,๔๕๕,๘๓๓	๖๖	๑๑๙,๕๐๕,๒๕๐	๑๓๘	๑๘๐,๓๔๒,๙๑๐	๒๕	๓๒,๙๔๓,๐๐๐
๒.	ด้านการส่งเสริมคุณภาพ การศึกษา ศาสนา วัฒนธรรม ประเพณี การกีฬา นันทนาการ และพัฒนาคุณภาพชีวิต	๗๒	๑๔๔,๔๙๖,๐๘๕	๘๘	๒๕๕,๗๖๓,๗๘๐	๗๔	๒๓๑,๗๐๒,๖๐๐	๕๘	๑๒๘,๐๙๕,๓๖๐
๓.	ด้านเศรษฐกิจ การเกษตร สิ้นค้าและผลิตภัณฑ์ และการท่องเที่ยว	๑๒	๑๖,๒๑๓,๐๐๐	๒๙	๙๒,๓๙๙,๕๐๐	๑๔	๓๓,๒๒๗,๕๐๐	๑๒	๑๓,๙๓๐,๐๐๐
๔.	ด้านการอนุรักษ์ฟื้นฟูทรัพยากรธรรมชาติและสิ่งแวดล้อม	๓	๖,๓๐๐,๐๐๐	๒	๑,๘๐๐,๐๐๐	๔	๖,๖๓๓,๖๐๐	๒	๗๐๐,๐๐๐
๕.	ด้านการเมืองและการบริหาร	๓๗	๘๔,๘๖๕,๙๘๐	๕๓	๗๑,๙๒๗,๔๗๕	๔๘	๗๘,๙๓๖,๑๖๐	๓๔	๖๙,๒๗๖,๗๖๐
	รวมทั้งสิ้น	๑๖๙	๓๐๙,๓๓๐,๘๙๘	๒๓๘	๕๕๐,๓๙๖,๐๐๕	๒๗๘	๕๓๐,๘๔๒,๗๗๐	๑๓๑	๒๔๔,๙๔๕,๑๒๐

แผนภูมิแสดงจำนวนโครงการที่ได้รับการจัดสรรงบประมาณ พ.ศ.๒๕๕๗ - ๒๕๖๐)

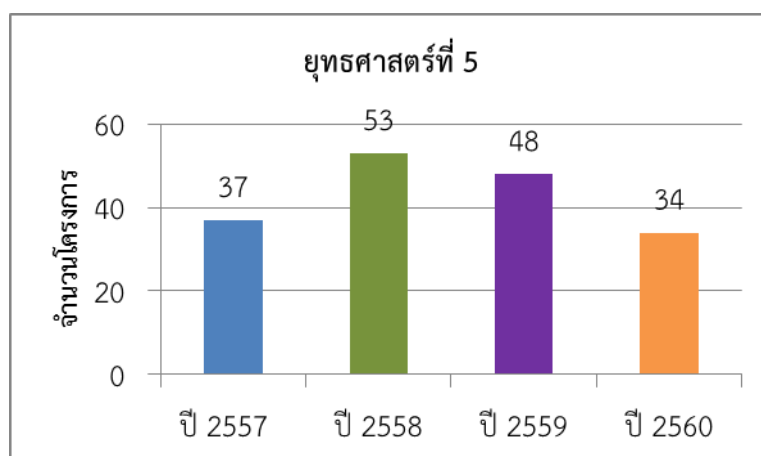
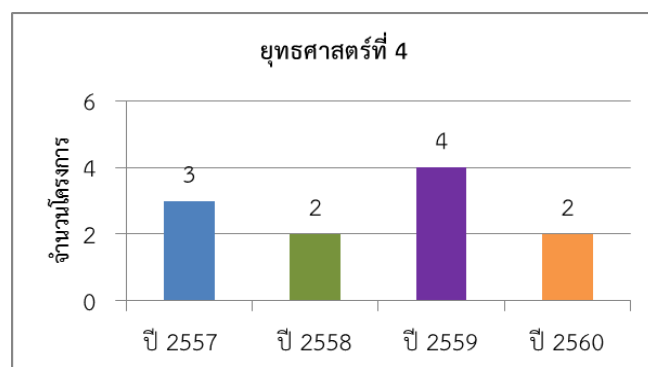
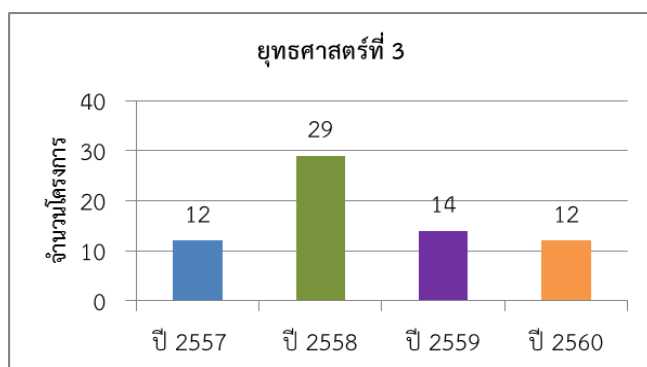
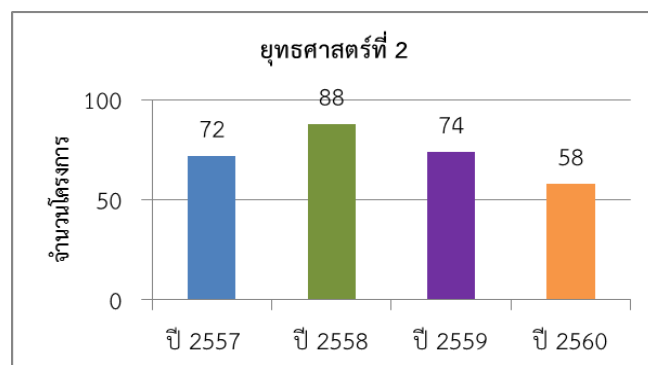
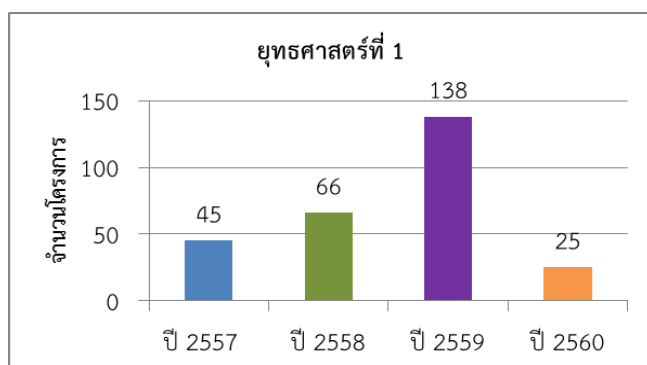

แผนภูมิแสดงงบประมาณประจำปี พ.ศ.๒๕๕๗ - ๒๕๖๐)

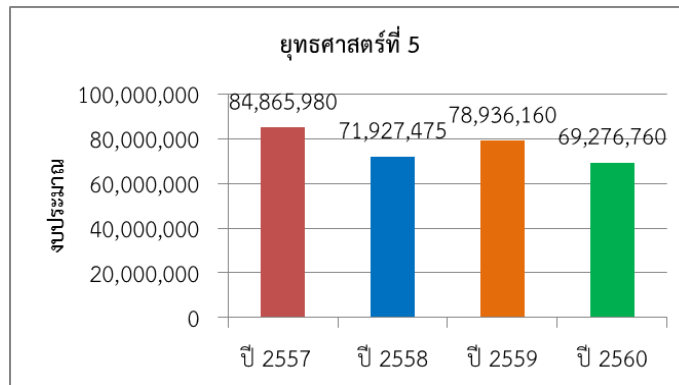
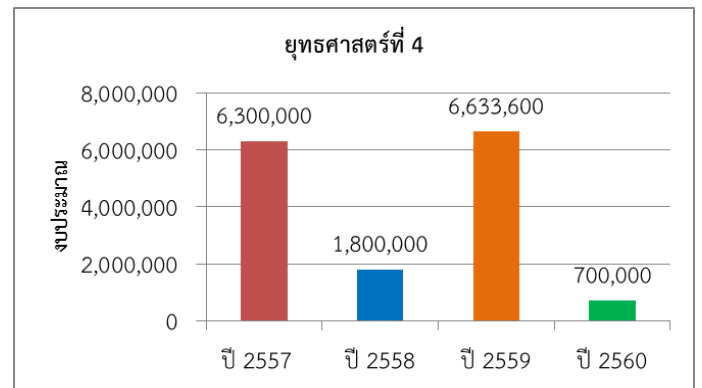
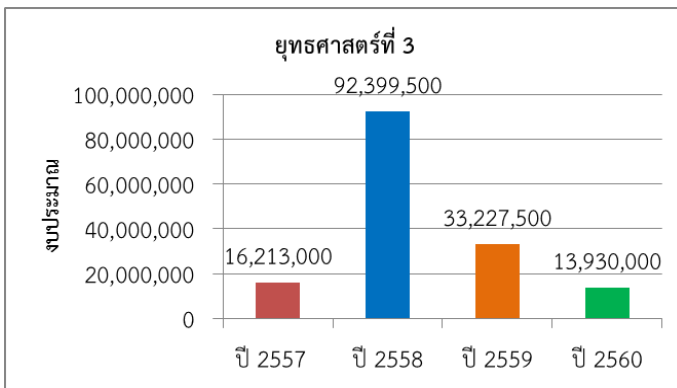
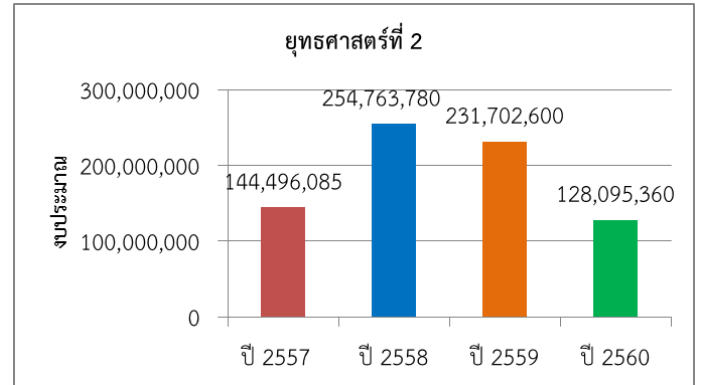
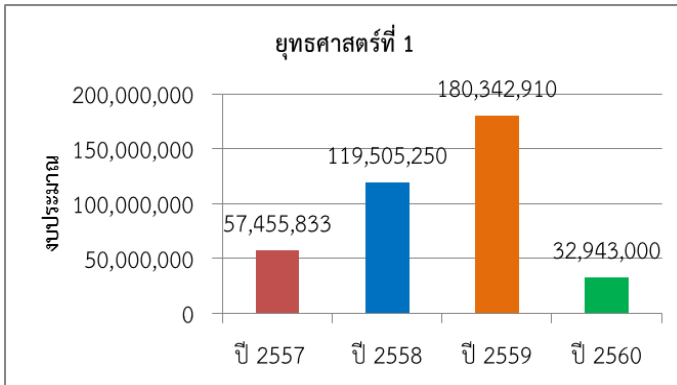

๑.๒ การประเมินผลการนำแผนพัฒนาท้องถิ่นไปปฏิบัติในเชิงปริมาณและเชิงคุณภาพ

๑.๒.๑ การประเมินผลการนำแผนพัฒนาท้องถิ่นไปปฏิบัติในเชิงปริมาณ

ในปีงบประมาณ พ.ศ.๒๕๕๗-๒๕๖๐ องค์การบริหารส่วนจังหวัดเพชรบูรณ์นำโครงการไปดำเนินการ จำนวน ๘๑๖ โครงการ งบประมาณทั้งสิ้น ๑,๖๒๕,๕๑๔,๗๙๓ ล้านบาท โดยสามารถจำแนกตามรายยุทธศาสตร์ ดังนี้

ยุทธศาสตร์ที่ ๑: การพัฒนาด้านโครงสร้างพื้นฐาน จำนวน ๒๗๔ โครงการ งบประมาณ จำนวน ๓๙๐,๒๔๖,๙๙๓ บาท คิดเป็นร้อยละ ๒๔.๐๒

ยุทธศาสตร์ที่ ๒: การพัฒนาด้านการส่งเสริมคุณภาพ การศึกษา ศาสนา วัฒนธรรม ประเพณี การกีฬา นันทนาการและพัฒนาคุณภาพชีวิต จำนวน ๒๙๒ โครงการ งบประมาณ จำนวน ๓๕๙,๐๕๗,๘๒๕ บาท คิดเป็นร้อยละ ๔๖.๖๙

ยุทธศาสตร์ที่ ๓: การพัฒนาด้านเศรษฐกิจ การเกษตร สินค้าและผลิตภัณฑ์ และการท่องเที่ยว จำนวน ๖๗ โครงการ งบประมาณ จำนวน ๑๕๕,๗๗๐,๐๐๐ บาท คิดเป็นร้อยละ ๙.๕๘

ยุทธศาสตร์ที่ ๔: การพัฒนาด้านการอนุรักษ์ ฟื้นฟู ทรัพยากรธรรมชาติและสิ่งแวดล้อม จำนวน ๑๑ โครงการ งบประมาณ จำนวน ๑๕,๔๓๓,๖๐๐ บาท คิดเป็นร้อยละ ๐.๙๕

ยุทธศาสตร์ที่ ๕: การพัฒนาด้านการเมืองและการบริหาร จำนวน ๑๗๒ โครงการ งบประมาณ จำนวน ๓๐๕,๐๐๖,๓๗๕ บาท คิดเป็นร้อยละ ๑๘.๗๖

๑.๒.๒ การประเมินผลการนำแผนพัฒนาท้องถิ่นไปปฏิบัติในเชิงคุณภาพ

เป็นผลจากการแก้ไขปัญหาความเดือดร้อนและตอบสนองความต้องการของประชาชน ดังนี้

ด้านการพัฒนาโครงสร้างพื้นฐาน องค์การบริหารส่วนจังหวัดเพชรบูรณ์ ได้ดำเนินการเส้นทางคมนาคมและการขนส่งพืชผลทางการเกษตร พัฒนาแหล่งน้ำ เพื่อเป็นการแก้ไขปัญหาความเดือดร้อนให้กับประชาชนและเกษตรกรให้บรรลุตามแผนงาน/โครงการที่ตั้งไว้

ด้านการส่งเสริมการศึกษา ศาสนา วัฒนธรรม ประเพณี การกีฬาและพัฒนาคุณภาพชีวิต องค์การบริหารส่วนจังหวัดเพชรบูรณ์ได้สนับสนุนวัสดุ ครุภัณฑ์ อุปกรณ์ สื่อการเรียนการสอนให้กับสถานศึกษาต่างๆ ให้มีมาตรฐานทางการศึกษา รวมทั้งส่งเสริมกิจกรรมทางด้านศาสนา วัฒนธรรม ประเพณี การกีฬาและพัฒนาคุณภาพชีวิต

ด้านการพัฒนาเศรษฐกิจและการท่องเที่ยว ได้ดำเนินการพัฒนาเสริมทักษะและให้ความรู้ตามแนวทางเศรษฐกิจพอเพียง ให้กับกลุ่มและองค์กรต่างๆ ของจังหวัดเพชรบูรณ์ รวมทั้งการปรับปรุงแหล่งท่องเที่ยว และกิจกรรมที่เกี่ยวข้องกับ ด้านการท่องเที่ยวได้บรรลุวัตถุประสงค์ตามแผนงาน/โครงการ

ด้านการอนุรักษ์ฟื้นฟูทรัพยากรธรรมชาติและสิ่งแวดล้อม ดำเนินการสนับสนุนและอนุรักษ์ฟื้นฟูทรัพยากรธรรมชาติและสิ่งแวดล้อมในเขตจังหวัดเพชรบูรณ์

ด้านการพัฒนาการเมืองและการบริหาร ได้ดำเนินการพัฒนาเพิ่มประสิทธิภาพให้กับผู้บริหารท้องถิ่น ผู้นำท้องถิ่น สมาชิกสภาองค์การบริหารส่วนจังหวัด บุคลากรองค์การบริหารส่วนจังหวัดเพชรบูรณ์รวมทั้งส่งเสริมการมีส่วนร่วมของทุกภาคส่วนในการพัฒนาท้องถิ่น

๑.๒.๓ ผลการประเมินประสิทธิภาพแผนพัฒนาสามปีองค์การบริหารส่วนจังหวัดเพชรบูรณ์

ในรอบปีที่ผ่านมา โดยคณะกรรมการติดตามประเมินผลแผนพัฒนาองค์การบริหารส่วนจังหวัดเพชรบูรณ์

ในการประเมินประสิทธิภาพแผนพัฒนาสามปีดังกล่าว จากคะแนนเต็ม ๑๐๐ คะแนน ได้คะแนน ๘๗ คะแนน แยกเป็นประเด็น ดังนี้

๑. ข้อมูลสภาพทั่วไปขององค์กรปกครองส่วนท้องถิ่น ประกอบด้วย ข้อมูลการปกครอง ประชากร ทรัพยากรธรรมชาติ โครงสร้างพื้นฐาน สถานที่ท่องเที่ยวและข้อมูลเชิงสถิติ การประชุมประชาคม การสำรวจและ

การจัดเก็บข้อมูล หรือข้อมูลจปฐ. และข้อมูลสรุปผลการดำเนินงานที่ผ่านมา ได้ ๘ คะแนน (คะแนนเต็ม ๑๐) ซึ่งคณะกรรมการติดตามฯ ได้มีข้อเสนอแนะว่า ควรนำข้อมูล จปฐ. ของปีที่ผ่านมา มาใช้ในการจัดทำแผน เพื่อแก้ไขปัญหา และควรเพิ่มเติมข้อมูลสถานที่ท่องเที่ยวที่สำคัญของจังหวัดแต่ในการปฏิบัติกรมส่งเสริมการปกครองส่วนท้องถิ่น ได้ปรับปรุงแบบแผนฯ ใหม่ ไม่มีส่วนข้อมูลทั่วไป โดยข้อมูลในส่วนนี้ปัจจุบันให้บรรจุไว้ในแผนยุทธศาสตร์

๒. การวิเคราะห์สภาพการณ์และศักยภาพ ประกอบด้วย ข้อมูลที่สำคัญด้านเศรษฐกิจ สังคมและทรัพยากรธรรมชาติและสิ่งแวดล้อม และมีการวิเคราะห์ เปรียบเทียบข้อมูล ที่สำคัญ เพื่อชี้ให้เห็นศักยภาพ ปัญหา และความต้องการ ได้ ๑๕ คะแนน (คะแนนเต็ม ๒๕) ซึ่งคณะกรรมการติดตามฯ ได้มีข้อเสนอแนะว่า การวิเคราะห์ศักยภาพของแต่ละด้าน ควรนำข้อมูลของปีเดียวกัน มาใช้ในการวิเคราะห์เปรียบเทียบ เพื่อให้เป็นไปในทิศทางเดียวกัน ในประเด็นนี้ ปัจจุบัน ได้กำหนดให้บรรจุไว้ในแผนยุทธศาสตร์

๓. ยุทธศาสตร์ ประกอบด้วย วิสัยทัศน์ พันธกิจ ประเด็นยุทธศาสตร์ เป้าประสงค์ ตัวชี้วัดและค่าเป้าหมาย กลยุทธ์ของแต่ละประเด็นยุทธศาสตร์ บัญชีรายการ/ชุดโครงการพัฒนา ได้ ๖๔ คะแนน (คะแนนเต็ม ๖๕) ซึ่งคณะกรรมการติดตามฯ ได้มีข้อเสนอแนะควรกำหนดตัวชี้วัดและค่าเป้าหมาย รวมถึงการเชื่อมโยงแต่ละประเด็นให้มีความชัดเจน ซึ่งในการปฏิบัติ ได้กำหนดตัวชี้วัดและค่าเป้าหมายของแต่ละกิจกรรมให้ชัดเจนยิ่งขึ้น

๒. ผลที่ได้รับจากการดำเนินงานในปีงบประมาณ พ.ศ. ๒๕๕๗-๒๕๖๐

๒.๑ ผลจากการดำเนินงานขององค์การบริหารส่วนจังหวัดเพชรบูรณ์ ได้ดำเนินการพัฒนาเส้นทางคมนาคมและการขนส่งพืชผลทางการเกษตร ดำเนินการพัฒนาแหล่งน้ำ เพื่อเป็นการแก้ไขปัญหาความเดือดร้อนให้กับเกษตรกรและประชาชน การส่งเสริมและสนับสนุนวัสดุ ครุภัณฑ์ อุปกรณ์ สื่อการเรียนการสอนให้แก่สถานศึกษาต่างๆ ให้มีมาตรฐานทางการศึกษา รวมทั้งส่งเสริมในกิจกรรมทางด้านศาสนา วัฒนธรรม ประเพณี การกีฬาและพัฒนาคุณภาพชีวิต ดำเนินการพัฒนาเสริมทักษะและให้ความรู้ตามแนวทางเศรษฐกิจพอเพียง ให้กับกลุ่มและองค์กรต่างๆ ของจังหวัดเพชรบูรณ์ การปรับปรุงแหล่งท่องเที่ยว จัดกิจกรรมด้านการท่องเที่ยว การสนับสนุนและอนุรักษ์ ป่าไม้ ทรัพยากรธรรมชาติและสิ่งแวดล้อมในเขตจังหวัดเพชรบูรณ์ การพัฒนาเพิ่มประสิทธิภาพให้กับผู้บริหารท้องถิ่น ผู้นำท้องถิ่น สมาชิกสภาองค์การบริหารส่วนจังหวัด บุคลากรองค์การบริหารส่วนจังหวัดเพชรบูรณ์ และส่งเสริมการมีส่วนร่วมของทุกภาคส่วนในการพัฒนาท้องถิ่น

๒.๒ ผลกระทบ การพัฒนาเส้นทางคมนาคม การพัฒนาแหล่งน้ำอาจมีผลกระทบเกี่ยวกับพื้นที่ที่ดำเนินการ เช่น การสร้างถนนในเขตป่าไม้ หรือพื้นที่อุทยาน เป็นต้น

๓. สรุปปัญหาอุปสรรคการดำเนินงานที่ผ่านมาและแนวทางแก้ไข ปีงบประมาณพ.ศ.๒๕๕๗-๒๕๖๐

ยุทธศาสตร์	ปัญหา/อุปสรรค	แนวทางแก้ไข
๑. การพัฒนาด้านโครงสร้างพื้นฐาน	๑. ถนนชำรุดเสียหายจำนวนมาก งบประมาณมีไม่เพียงพอ ๒.ขาดแคลนแหล่งน้ำสำหรับอุปโภค-บริโภคและการเกษตร	๑.จัดสรรงบประมาณเพื่อก่อสร้างปรับปรุง ซ่อมแซม ๒.ใช้เครื่องจักรกล ของ อบจ. ปรับปรุง ซ่อมแซม ๑.มีจัดสรรงบประมาณพัฒนาแหล่งน้ำ เช่น ก่อสร้างฝายน้ำล้นคสล. ขุดลอกคลอง ขุดสระเก็บน้ำ เป็นต้น ๒.ใช้เครื่องจักรกล ของ อบจ. เช่น ขุดเจาะบ่อบาดาล

ยุทธศาสตร์	ปัญหา/อุปสรรค	แนวทางแก้ไข
๒. การพัฒนาด้านการส่งเสริมคุณภาพ การศึกษา ศาสนา วัฒนธรรมฯ	๑. การขาดแคลนอุปกรณ์การเรียนการสอน ๒. เด็ก สตรี เยาวชนผู้สูงอายุ ผู้พิการ ผู้ด้อยโอกาส ขาดการดูแล และต้องการความช่วยเหลือ ด้านอุปกรณ์ ต่างๆ	๑. จัดสรรงบประมาณเพื่อส่งเสริมและสนับสนุนด้านการศึกษา ๒. การสนับสนุนอุปกรณ์ต่างๆ เช่น รถสำหรับผู้พิการ
	๓. บุคลากรด้านสาธารณสุข ขาดความรู้ความเข้าใจในการพยาบาลเบื้องต้นและวัสดุอุปกรณ์ยังไม่เพียงพอ ๔. การแพร่ระบาดของยาเสพติด	๓. จัดอบรมให้ความรู้ความเข้าใจเกี่ยวกับการพยาบาลเบื้องต้นและสนับสนุนวัสดุอุปกรณ์ต่างๆ ๔. จัดกิจกรรมป้องกัน บำบัด ฟื้นฟู ผู้เกี่ยวข้องกับยาเสพติด
๓. การพัฒนาด้านการพัฒนาเศรษฐกิจและการท่องเที่ยว	๑. ประชาชนขาดองค์ความรู้เกี่ยวกับการประกอบอาชีพ ๒. แหล่งท่องเที่ยวได้รับการพัฒนา	๑. อบรมให้ความรู้ และพัฒนาอาชีพ สนับสนุนการรวมกลุ่มเกษตรกร ส่งเสริมการปลูกพืชปลอดสารพิษ ๒. พัฒนาแหล่งท่องเที่ยวและจัดกิจกรรมส่งเสริมการท่องเที่ยว
๔. การพัฒนาด้านการอนุรักษ์ ฟื้นฟูทรัพยากรธรรมชาติและสิ่งแวดล้อม	ทรัพยากรธรรมชาติและสิ่งแวดล้อมขาดการดูแล	๑. จัดกิจกรรมปลูกป่า ๒. สนับสนุนการสร้างเตาเผาขยะ
5. การพัฒนาด้านการเมืองและการบริหาร	การมีส่วนร่วมของประชาชนค่อนข้างน้อย	๑. จัดกิจกรรมอบรมให้มีความรู้กับประชาชน

ส่วนที่ ๓ ยุทธศาสตร์องค์กรปกครองส่วนท้องถิ่น

๑. ความสัมพันธ์ระหว่างแผนพัฒนาระดับมหภาค

๑.๑ แผนยุทธศาสตร์ชาติระยะยาว ๒๐ ปี (พ.ศ.๒๕๖๐-๒๕๗๙)

วิสัยทัศน์ เพื่อมุ่งไปสู่การเป็นประเทศพัฒนาแล้วอย่างมั่นคง มั่งคั่ง และยั่งยืน ตามปรัชญาของเศรษฐกิจพอเพียง

มั่นคง

๑. การมีความมั่นคงปลอดภัย จากภัยและการเปลี่ยนแปลงทั้งภายในประเทศและภายนอกประเทศในทุกระดับ ทั้งระดับประเทศ สังคม ชุมชน ครัวเรือน และปัจเจกบุคคล และมีความมั่นคงในทุกมิติ ทั้งมิติเศรษฐกิจ สังคมสิ่งแวดล้อม และการเมือง

๒. ประเทศ มีความมั่นคงในเอกราชและอธิปไตย มีสถาบันชาติ ศาสนา พระมหากษัตริย์ที่เข้มแข็งเป็นศูนย์กลางและเป็นที่ยึดเหนี่ยวจิตใจของประชาชน ระบบการเมืองที่มั่นคงเป็นกลไกที่นำไปสู่การบริหารประเทศที่ต่อเนื่องและโปร่งใสตามหลักธรรมาภิบาล

๓. สังคม มีความปรองดองและความสามัคคี สามารถผนึกกำลังเพื่อพัฒนาประเทศ ชุมชน มีความเข้มแข็ง ครอบครัวมีความอบอุ่น

๔. ประชาชน มีความมั่นคงในชีวิต มีงานและรายได้ที่มั่นคงพอเพียงกับการดำรงชีวิต มีความมั่นคงของอาหาร พลังงาน และน้ำ มีที่อยู่อาศัยและความปลอดภัยในชีวิตทรัพย์สิน

มั่งคั่ง

๑. ประเทศไทยมีการขยายตัวของเศรษฐกิจอย่างต่อเนื่อง จนเข้าสู่กลุ่มประเทศรายได้สูง ความเหลื่อมล้ำของการพัฒนาลดลง ประชากรได้รับผลประโยชน์จากการพัฒนาอย่างเท่าเทียมกันมากขึ้น

๒. เศรษฐกิจมีความสามารถในการแข่งขันสูง สามารถสร้างรายได้ ทั้งจากภายในและภายนอกประเทศ สร้างฐานเศรษฐกิจและสังคมแห่งอนาคต และเป็นจุดสำคัญของการเชื่อมโยงในภูมิภาค ทั้งการคมนาคมขนส่ง การผลิต การค้า การลงทุน และการทำธุรกิจ มีบทบาทสำคัญในระดับภูมิภาคและระดับโลก เกิดสายสัมพันธ์ทางเศรษฐกิจและการค้าอย่างมีพลัง

๓. ความสมบูรณ์ในทุนที่จะสามารถสร้างการพัฒนาต่อเนื่อง ได้แก่ ทุนมนุษย์ ทุนทางปัญญา ทุนทางการเงิน ทุนที่เป็นเครื่องมือเครื่องจักร ทุนทางสังคม และทุนทรัพยากรธรรมชาติและสิ่งแวดล้อม

ยั่งยืน

๑. การพัฒนาที่สามารถสร้างความเจริญ รายได้ และคุณภาพชีวิตของประชาชนให้เพิ่มขึ้นอย่างต่อเนื่อง ซึ่งเป็นการเจริญเติบโตของเศรษฐกิจที่ไม่ใช้ทรัพยากรธรรมชาติเกินพอดี ไม่สร้างมลภาวะต่อสิ่งแวดล้อมจนเกินความสามารถในการรองรับและเยียวยาของระบบนิเวศน์

๒. การผลิตและการบริโภคเป็นมิตรกับสิ่งแวดล้อม และสอดคล้องกับกฎระเบียบของประชาคมโลกซึ่งเป็นที่ยอมรับร่วมกัน ความอุดมสมบูรณ์ของทรัพยากรธรรมชาติและสิ่งแวดล้อมมีคุณภาพดีขึ้น คนมีความรับผิดชอบต่อสังคม มีความเอื้ออาทร เสียสละเพื่อผลประโยชน์ส่วนรวม

๓. มุ่งประโยชน์ส่วนรวมอย่างยั่งยืน ให้ความสำคัญกับการมีส่วนร่วมของประชาชนทุกภาคส่วน ในสังคมยึดถือและปฏิบัติตามปรัชญาของเศรษฐกิจพอเพียงเพื่อการพัฒนาในระดับอย่างสมดุล มีเสถียรภาพ และยั่งยืน

๑.๒ แผนพัฒนาเศรษฐกิจและสังคมแห่งชาติ ฉบับที่ ๑๒ (พ.ศ.๒๕๖๐ - ๒๕๖๔)

แผนพัฒนาเศรษฐกิจและสังคมแห่งชาติฉบับที่ ๑๒ มุ่งเน้นการพัฒนาทักษะความรู้ สร้างระบบเศรษฐกิจที่เข้มแข็ง รักษาทุนธรรมชาติและสิ่งแวดล้อม สร้างความมั่นคงภายในประเทศ และส่งเสริมการบูรณาการการทำงาน ประกอบด้วย ๑๐ ยุทธศาสตร์ที่สำคัญ ดังต่อไปนี้

๑. ยุทธศาสตร์การเสริมสร้างและพัฒนาศักยภาพทุนมนุษย์ พัฒนาคอนกช่วงวัย เพื่อให้คนไทยเป็นคนดี คนเก่ง มีระเบียบวินัย และมีคุณภาพชีวิตที่ดี โดยเฉพาะการพัฒนาและดูแลผู้สูงอายุที่จะมีส่วนสูงขึ้นในสังคมสูงวัย ทั้งการสร้างงานที่เหมาะสม การฟื้นฟูและดูแลสุขภาพ

๒. ยุทธศาสตร์การสร้างความเป็นธรรมลดความเหลื่อมล้ำในสังคม มุ่งเน้นการลดความเหลื่อมล้ำในทุกมิติ เพื่อสร้างความโปร่งใสในสังคม การสร้างโอกาสให้ทุกคนในสังคมไทยสามารถเข้าถึงทรัพยากรแหล่งทุนในการประกอบอาชีพ เพื่อยกระดับรายได้และขับเคลื่อนเศรษฐกิจฐานราก

๓. ยุทธศาสตร์การสร้างความเข้มแข็ง ทางเศรษฐกิจและแข่งขันได้อย่างยั่งยืน ให้ความสำคัญกับการบริหารจัดการนโยบายการเงินและนโยบายการคลัง รวมถึงการปฏิรูปภาษีทั้งระบบเพื่อรักษาเสถียรภาพ และเพิ่มประสิทธิภาพของระบบเศรษฐกิจ การปรับโครงสร้างทั้งห่วงโซ่คุณค่าในภาคเกษตรอุตสาหกรรม บริการ การลงทุน การพัฒนา SMEs และเกษตรกรรมรุ่นใหม่

๔. ยุทธศาสตร์ด้านการเติบโต ที่เป็นมิตรกับสิ่งแวดล้อมเพื่อการพัฒนาอย่างยั่งยืน มุ่งอนุรักษ์ฟื้นฟู สร้างความมั่นคงของฐานทรัพยากรธรรมชาติและสิ่งแวดล้อม สร้างสมดุลระหว่างการอนุรักษ์และการใช้ประโยชน์อย่างยั่งยืนและเป็นธรรม บริหารจัดการน้ำให้มีประสิทธิภาพ

๕. ยุทธศาสตร์ด้านความมั่นคง ให้ความสำคัญกับความมั่นคงที่ส่งผลกระทบต่อการพัฒนาในทุกมิติ ทั้งมิติเศรษฐกิจ สังคม และสิ่งแวดล้อม ตลอดจนการพัฒนาศักยภาพให้ประเทศ

๖. ยุทธศาสตร์ด้านการเพิ่มประสิทธิภาพและธรรมาภิบาลในภาครัฐ เพื่อให้การบริหารจัดการภาครัฐมีความโปร่งใส มีประสิทธิภาพ มีความรับผิดชอบและตรวจสอบได้อย่างเป็นธรรม ประชาชนมีส่วนร่วม ประเทศปราศจากคอร์รัปชัน มีการกระจายอำนาจ และแบ่งภารกิจรับผิดชอบที่เหมาะสมระหว่างส่วนกลาง ภูมิภาค และท้องถิ่น

๗. ยุทธศาสตร์ด้านการพัฒนาโครงสร้างพื้นฐาน และระบบโลจิสติกส์ มุ่งเน้นการพัฒนากายภาพโครงสร้างพื้นฐานด้านการคมนาคมขนส่งการเชื่อมโยงเครือข่ายโทรคมนาคม และการบริหารจัดการโครงสร้างพื้นฐาน เพื่อสนับสนุนการพัฒนาพื้นที่เขตเศรษฐกิจพิเศษ พื้นที่เมือง การเชื่อมโยงการเดินทางและขนส่งสินค้าระหว่างประเทศ

๘. ยุทธศาสตร์ด้านวิทยาศาสตร์ เทคโนโลยี วิจัย และนวัตกรรม ให้ความสำคัญกับการขับเคลื่อนการพัฒนาวิทยาศาสตร์ เทคโนโลยี วิจัย และนวัตกรรม ต่อเนื่องจากแผนพัฒนาเศรษฐกิจและสังคมแห่งชาติ ฉบับที่ ๑๑ ทั้งการเพิ่มการลงทุนวิจัยและพัฒนา และการปรับปรุงสภาพแวดล้อมของการพัฒนาวิทยาศาสตร์ฯ

๙. ยุทธศาสตร์การพัฒนากลุ่ม เมือง และพื้นที่เศรษฐกิจ พัฒนากลุ่มเมืองและพื้นที่เศรษฐกิจสำคัญให้สอดคล้องกับทิศทางการพัฒนาประเทศ ศักยภาพ โอกาสและข้อจำกัดของพื้นที่ รวมทั้งความต้องการของภาคีการพัฒนาที่เกี่ยวข้อง สร้างฐานเศรษฐกิจใหม่เพื่อรองรับการเข้าสู่ประชาคมเศรษฐกิจอาเซียน

๑๐. ยุทธศาสตร์ด้านการต่างประเทศ ประเทศเพื่อนบ้าน และภูมิภาค ประสานและพัฒนาความร่วมมือกันระหว่างประเทศ ทั้งในเชิงรุกและรับอย่างสร้างสรรค์ โดยมุ่งเน้นการดูแลการดำเนินงานตามข้อผูกพันและพันธกรณีตลอดจนมาตรฐานต่าง ๆ ที่ประเทศไทยมีความเกี่ยวข้องในฐานะประเทศสมาชิก ทั้งในเวทีระดับโลก ระดับภูมิภาค และระดับอนุภูมิภาค

๑.๓ ทิศทางของประเทศไทย ๔.๐

โมเดลประเทศไทย ๔.๐ คือการปรับโครงสร้างเศรษฐกิจของประเทศไทยไปสู่ “Value-Based Economy” โดยการแปลงความได้เปรียบเชิงเปรียบเทียบให้เป็นความได้เปรียบในเชิงแข่งขัน โดยต่อยอดความได้เปรียบในอุตสาหกรรมเป้าหมาย ได้แก่

๑. กลุ่มอาหาร เกษตร และเทคโนโลยีชีวภาพ
๒. กลุ่มสาธารณสุข สุขภาพ และเทคโนโลยีทางการแพทย์
๓. กลุ่มเครื่องมืออุปกรณ์อัจฉริยะ หุ่นยนต์ และระบบเครื่องกลที่ใช้ระบบอิเล็กทรอนิกส์ควบคุม
๔. กลุ่มดิจิทัล เทคโนโลยีอินเทอร์เน็ตที่เชื่อมต่อและบังคับอุปกรณ์ต่าง ๆ ปัญญาประดิษฐ์และเทคโนโลยีสมองกลฝังตัว
๕. กลุ่มอุตสาหกรรมสร้างสรรค์ วัฒนธรรม และบริการที่มีมูลค่าสูง

ไทยแลนด์ ๔.๐ เป็นวิสัยทัศน์เชิงนโยบายการพัฒนาเศรษฐกิจของรัฐบาล ภายใต้การนำของพลเอกประยุทธ์ จันทร์โอชา นายกรัฐมนตรีและหัวหน้ารักษาความสงบแห่งชาติ (คสช.) ที่เข้ามาบริหารประเทศบนวิสัยทัศน์ที่ว่า "มั่นคง มั่งคั่ง ยั่งยืน" ที่มีภารกิจสำคัญในการขับเคลื่อนปฏิรูปประเทศด้านต่าง ๆ เพื่อปรับแก้จัดระบบ ปรับทิศทาง และสร้างหนทางการพัฒนาประเทศให้เจริญ สามารถรับมือกับโอกาสและภัยคุกคามที่เปลี่ยนแปลงอย่างรวดเร็วในศตวรรษที่ ๒๑

๑.๔ แผนพัฒนาภาค/แผนพัฒนากลุ่มจังหวัด/แผนพัฒนาจังหวัด

แผนพัฒนากลุ่มจังหวัดภาคเหนือตอนล่าง ๑ (พ.ศ. ๒๕๖๑ - ๒๕๖๔)

ทิศทางการพัฒนาภาคเหนือตอนล่าง ๑ กลุ่มจังหวัดภาคเหนือตอนล่าง ๑ ประกอบด้วย ๕ จังหวัด คือ พิษณุโลก ตาก อุตรดิตถ์ สุโขทัย และเพชรบูรณ์ ทิศทางการพัฒนากลุ่มจังหวัดภาคเหนือตอนล่าง ๑ เน้นการเสริมจุดแข็งที่มีศักยภาพทาง การเกษตร และการท่องเที่ยวโดยต่อยอดการพัฒนาด้วยฐานความรู้และเทคโนโลยีในการเพิ่มประสิทธิภาพการผลิตและสร้างมูลค่าเพิ่มให้ผลผลิตเดิม พร้อมทั้งแก้ไขจุดอ่อนด้านการผลิต ทรัพยากรมนุษย์และการบริหารจัดการทรัพยากรธรรมชาติ ตลอดจนการใช้โอกาสด้านศักยภาพที่ตั้งที่สามารถเชื่อมโยงระหว่างภาค และเชื่อมโยงการพัฒนาตาม North-South Economic Corridor และ East-West Economic Corridor

จุดเน้นทางยุทธศาสตร์ (Positioning)

๑. เป็นแหล่งผลิตทางการเกษตร ข้าว ข้าวโพดเลี้ยงสัตว์ อ้อยโรงงาน มันสำปะหลัง ถั่วเหลือง ผลไม้
๒. เป็นศูนย์กลางการเชื่อมโยงกับประเทศเพื่อนบ้านตามแนวพัฒนา East-West Economic Corridor โดยมีจังหวัดพิษณุโลกเป็นศูนย์กลางบริการสี่แยกอินโดจีน

๓. พัฒนาศักยภาพด้านการท่องเที่ยวเชิงประวัติศาสตร์ ธรรมชาติ นิเวศ วัฒนธรรม วิสัยทัศน์ของกลุ่มจังหวัดภาคเหนือตอนล่าง ๑ “ศูนย์กลางการบริการสี่แยกอินโดจีน”

พันธกิจ

๑. สนับสนุนการสร้างมูลค่าเพิ่มของฐานการผลิตทางการเกษตร อุตสาหกรรมแปรรูปโดยเน้นเกษตรปลอดภัย เกษตรอินทรีย์ แปรรูปสินค้าเกษตรที่ได้มาตรฐานสอดคล้องกับความต้องการตลาดเพื่อเพิ่มขีดความสามารถในการแข่งขัน
๒. พัฒนาการค้า การลงทุน การบริการ โครงสร้างพื้นฐาน ระบบ Logistics เพื่อเป็นศูนย์กลางการค้า การบริการ เชื่อมโยงภายในกลุ่มจังหวัดภาคและประเทศเพื่อนบ้าน
๓. สร้างคุณค่าการท่องเที่ยวและผลิตภัณฑ์ท้องถิ่นของกลุ่มจังหวัด เพื่อเป็นแหล่งรายได้ที่สำคัญของกลุ่มจังหวัด
๔. บริหารจัดการทรัพยากรธรรมชาติให้คงความอุดมสมบูรณ์เพื่อความสมบูรณ์ของระบบนิเวศ เพื่อเป็นฐานสนับสนุนการผลิตทั้งภาคการเกษตร อุตสาหกรรม การท่องเที่ยวที่ปลอดภัย ได้มาตรฐานและเป็นมิตรกับสิ่งแวดล้อม

ประเด็นยุทธศาสตร์

ยุทธศาสตร์ที่ ๑ พัฒนาระบบการผลิต การบริหารจัดการ การตลาดสินค้าเกษตรและสินค้าชุมชน โดยมุ่งเน้นในเรื่องของการพัฒนา/ส่งเสริมกระบวนการผลิต คุณภาพ การแปรรูปและการบรรจุภัณฑ์ และการพัฒนา/ส่งเสริมการค้า การตลาด ทั้งในและต่างประเทศ

ยุทธศาสตร์ที่ ๒ พัฒนาโครงข่ายการค้า การลงทุน การบริการ เครือข่ายคมนาคมขนส่งสีเขียว อินโดจีนและอาเซียน โดยมุ่งเน้นการพัฒนาศักยภาพการแข่งขันการค้า การลงทุน และบริการสู่สากล พัฒนาการคมนาคมและระบบ Logistics

ยุทธศาสตร์ที่ ๓ พัฒนาการท่องเที่ยววิถีชีวิต ประวัติศาสตร์ วัฒนธรรม อารยธรรม สังคม กีฬา และสุขภาพ โดยมุ่งเน้นการส่งเสริมพัฒนาและอนุรักษ์การท่องเที่ยวและส่งเสริมการตลาดเพื่อการท่องเที่ยว

ยุทธศาสตร์ที่ ๔ บริหารจัดการทรัพยากรธรรมชาติและสิ่งแวดล้อมอย่างยั่งยืน โดยมุ่งเน้นการส่งเสริมการใช้ทรัพยากรธรรมชาติและสิ่งแวดล้อมเป็นฐาน การผลิต การค้า การบริการอย่างมีคุณภาพ และคุณค่าและการส่งเสริมการใช้องค์ความรู้และภูมิปัญญาท้องถิ่นมีส่วนร่วมในการบริหารจัดการ

๑.๕ แผนพัฒนาจังหวัดเพชรบูรณ์ (พ.ศ.๒๕๖๑ – ๒๕๖๔)

วิสัยทัศน์ “ดินแดนแห่งความสุขของคนอยู่และผู้มาเยือน”

จังหวัดเพชรบูรณ์มุ่งส่งเสริมการเกษตรปลอดภัย ส่งเสริมการท่องเที่ยวเชิงอนุรักษ์ที่ใช้ศักยภาพทางธรรมชาติและวัฒนธรรมที่เป็นจุดเด่น พร้อมกับการพัฒนายกระดับคุณภาพชีวิตของประชาชนและสังคมอย่างยั่งยืน เพื่อให้ไปสู่การเป็นเมืองแห่งความสุขของคนอยู่และผู้มาเยือน

ตำแหน่งทางยุทธศาสตร์

๑. เกษตร: การพัฒนาเกษตรปลอดภัย และเกษตรมูลค่าสูง
๒. ท่องเที่ยว: ท่องเที่ยวธรรมชาติ ประวัติศาสตร์ และวัฒนธรรม
๓. การค้า การลงทุน: ศูนย์กลางเชื่อมโยงผ่านแนว EWEC และรองรับการเข้าสู่ AEC
๔. อุตสาหกรรม: อุตสาหกรรมเกษตร และอุตสาหกรรมสีเขียว

เป้าประสงค์รวม

๑. เศรษฐกิจของจังหวัดมีการขยายตัว ในอัตราที่เหมาะสมอย่างยั่งยืน
๒. ประชาชนมีคุณภาพชีวิตที่ดี มีความมั่นคง อยู่เย็นเป็นสุข ความเหลื่อมล้ำลดลง และดำรงชีวิต ตามแนวทางเศรษฐกิจพอเพียง
๓. เพื่ออนุรักษ์ ฟื้นฟู ทรัพยากรธรรมชาติและสิ่งแวดล้อม และความมั่นคงทางพลังงาน

ประเด็นยุทธศาสตร์

ยุทธศาสตร์ที่ ๑ การส่งเสริมเกษตรปลอดภัย การเพิ่มประสิทธิภาพการผลิตและสร้างมูลค่าเพิ่ม
 ยุทธศาสตร์ที่ ๒ ส่งเสริมและพัฒนากิจการท่องเที่ยวเชิงธรรมชาติ ประวัติศาสตร์และวัฒนธรรม
 ยุทธศาสตร์ที่ ๓ การพัฒนาคุณภาพทางการศึกษา คุณภาพชีวิต และเสริมสร้างความมั่นคงของคนและชุมชนอย่างทั่วถึง

ยุทธศาสตร์ที่ ๔ การบริหารจัดการทรัพยากรธรรมชาติและสิ่งแวดล้อมอย่างยั่งยืน

ยุทธศาสตร์ที่ ๕ ยกระดับขีดความสามารถทางการแข่งขัน และส่งเสริมอุตสาหกรรมที่เป็นมิตรกับสิ่งแวดล้อม เพื่อสร้างความพร้อมต่อ AEC

๑.๖ ยุทธศาสตร์การพัฒนาขององค์กรปกครองส่วนท้องถิ่นในเขตจังหวัดเพชรบูรณ์

วิสัยทัศน์ “ท้องถิ่นทันสมัย เกษตรปลอดภัย ใส่ใจคุณภาพชีวิต เศรษฐกิจมั่นคง พัฒนาการท่องเที่ยวและแหล่งน้ำ ล้ำเลิศวัฒนธรรม อนุรักษ์ธรรมชาติและสิ่งแวดล้อม”

ยุทธศาสตร์การพัฒนา ประกอบด้วย

ยุทธศาสตร์ที่ ๑ การพัฒนาด้านโครงสร้างพื้นฐาน

ยุทธศาสตร์ที่ ๒ การพัฒนาด้านเศรษฐกิจและการเกษตร

ยุทธศาสตร์ที่ ๓ การพัฒนาด้านการท่องเที่ยว

ยุทธศาสตร์ที่ ๔ การพัฒนาด้านธรรมชาติและสิ่งแวดล้อม

ยุทธศาสตร์ที่ ๕ การพัฒนาด้านการส่งเสริมการศึกษา ศาสนา วัฒนธรรม ประเพณี การกีฬา และคุณภาพชีวิต

ยุทธศาสตร์ที่ ๖ การพัฒนาด้านการพัฒนาการเมือง และการบริหารจัดการบ้านเมืองที่ดี

๒. ยุทธศาสตร์การพัฒนาขององค์กรบริหารส่วนจังหวัดเพชรบูรณ์

๒.๑ วิสัยทัศน์ “ท้องถิ่นก้าวหน้า การศึกษาก้าวไกล ใส่ใจคุณภาพชีวิต เศรษฐกิจมั่นคง ส่งเสริมการท่องเที่ยวอย่างยั่งยืน”

๒.๒ ยุทธศาสตร์การพัฒนา

ยุทธศาสตร์ที่ ๑ การพัฒนาด้านโครงสร้างพื้นฐาน

ยุทธศาสตร์ที่ ๒ การพัฒนาด้านการส่งเสริมคุณภาพการศึกษา ศาสนา วัฒนธรรม ประเพณี การกีฬา นันทนาการ และพัฒนาคุณภาพชีวิต

ยุทธศาสตร์ที่ ๓ การพัฒนาด้านเศรษฐกิจ การเกษตร สินค้าและผลิตภัณฑ์และการท่องเที่ยว

ยุทธศาสตร์ที่ ๔ การพัฒนาด้านการอนุรักษ์ ฟื้นฟูทรัพยากรธรรมชาติและสิ่งแวดล้อม

ยุทธศาสตร์ที่ ๕ การพัฒนาด้านการเมืองและการบริหารตามหลักธรรมาภิบาล

๒.๓ เป้าประสงค์

๑. เพื่อให้การคมนาคม สะดวกและปลอดภัย และมีน้ำพอเพียงสำหรับการอุปโภคบริโภค
๒. เพื่อส่งเสริมคุณภาพด้านการศึกษา ส่งเสริมกิจกรรมด้านศาสนา วัฒนธรรม ประเพณี
๓. เพื่อส่งเสริมให้ประชาชนมีคุณภาพชีวิตที่ดีขึ้น
๔. เพื่อป้องกันและแก้ไขปัญหาเสพติดในจังหวัดเพชรบูรณ์
๕. เพื่อส่งเสริมด้านเศรษฐกิจ การเกษตร และการท่องเที่ยวจังหวัดเพชรบูรณ์
๖. เพื่อส่งเสริมและสนับสนุนการอนุรักษ์ฟื้นฟูทรัพยากรธรรมชาติและสิ่งแวดล้อม
๗. เพื่อส่งเสริมการมีส่วนร่วมของประชาชน การพัฒนาการเมืองและการบริหาร

๒.๔ ตัวชี้วัด

๑. จำนวนผลผลิตของถนน สะพาน ไฟฟ้าและประปา
๒. จำนวนผลผลิต/จำนวนผู้เข้าร่วมในการพัฒนาด้านการศึกษา ศาสนา วัฒนธรรม ประเพณี
๓. จำนวนผลผลิต/จำนวนกิจกรรมในการพัฒนาคุณภาพชีวิต
๔. จำนวนผลผลิต/จำนวนกิจกรรมในการแก้ไขปัญหาหยาเสพติด
๕. จำนวนผลผลิต/จำนวนกิจกรรมในการพัฒนาด้านเศรษฐกิจ การเกษตรและการท่องเที่ยว
๖. จำนวนผลผลิต/จำนวนกิจกรรมในการพัฒนาด้านทรัพยากรธรรมชาติและสิ่งแวดล้อม
๗. จำนวนผลผลิต/จำนวนกิจกรรมในการพัฒนาด้านการเมืองและการบริหาร

๒.๕ ค่าเป้าหมาย

๑. ถนน อย่างน้อยปีละ ๒๐ กิโลเมตร
๒. สะพาน อย่างน้อยปีละ ๑ แห่ง
๓. ไฟฟ้า อย่างน้อยปีละ ๑ แห่ง
๔. ประปาและบาดาล อย่างน้อยปีละ ๕ แห่ง
๕. กิจกรรมในการพัฒนาด้านการศึกษา ศาสนา วัฒนธรรม ประเพณี
 - กิจกรรมด้านการศึกษา อย่างน้อยปีละ ๑๔ ครั้ง
 - กิจกรรมด้านศาสนา วัฒนธรรม อย่างน้อยปีละ ๑ ครั้ง
 - กิจกรรมด้านประเพณี อย่างน้อยปีละ ๘ ครั้ง
๖. กิจกรรมในการพัฒนาคุณภาพชีวิต
 - กิจกรรมด้านสาธารณสุข อย่างน้อยปีละ ๘ ครั้ง
 - กิจกรรมด้านส่งเสริมคุณภาพชีวิต อย่างน้อยปีละ ๓ ครั้ง
๗. กิจกรรมในการแก้ไขปัญหาหยาเสพติด อย่างน้อยปีละ ๑๕ ครั้ง
๘. กิจกรรมในการพัฒนาด้านเศรษฐกิจการเกษตรและการท่องเที่ยว อย่างน้อยปีละ ๘ ครั้ง
๙. แหล่งน้ำ อย่างน้อยปีละ ๓๐ แห่ง
๑๐. กิจกรรมในการพัฒนาด้านทรัพยากรธรรมชาติและสิ่งแวดล้อม อย่างน้อยปีละ ๕ ครั้ง
๑๑. กิจกรรมในการพัฒนาด้านการเมืองและการบริหาร อย่างน้อยปีละ ๑๘ ครั้ง

๒.๖ กลยุทธ์

๑. ก่อสร้างปรับปรุงถนนและสะพาน
๒. ก่อสร้างปรับปรุงไฟฟ้าและประปา
๓. พัฒนาคุณภาพการศึกษา ศาสนา วัฒนธรรม ประเพณี
๔. สนับสนุนด้านการกีฬาและนันทนาการ
๕. ให้ความช่วยเหลือสงเคราะห์ผู้ด้อยโอกาส ผู้พิการ เด็ก เยาวชน สตรี กลุ่มเสี่ยง ผู้สูงอายุและผู้ติดเชื่อ
๖. ส่งเสริมและสนับสนุนการพัฒนาด้านสาธารณสุขและคุณภาพชีวิต
๗. สนับสนุนการป้องกันปัญหาหยาเสพติด
๘. ส่งเสริมและพัฒนาอาชีพและปัจจัยการผลิต
๙. สนับสนุนก่อสร้างปรับปรุงแหล่งน้ำเพื่อการเกษตร
๑๐. ส่งเสริมการท่องเที่ยวอย่างยั่งยืน
๑๑. สนับสนุนการอนุรักษ์ ฟื้นฟูทรัพยากรธรรมชาติและสิ่งแวดล้อม
๑๒. ส่งเสริมให้ประชาชนมีส่วนร่วม
๑๓. ส่งเสริมการบริหารโดยยึดหลักธรรมาภิบาล

๒.๗ จุดยืนทางยุทธศาสตร์

การกำหนดจุดยืนทางยุทธศาสตร์ขององค์การบริหารส่วนจังหวัดเพชรบูรณ์ มีที่มาจาก การวิเคราะห์ความสัมพันธ์ระหว่างแผนพัฒนาตั้งแต่ระดับมหภาคถึงแผนพัฒนาระดับท้องถิ่น และกำหนดจุดยืนทางยุทธศาสตร์ (Positioning) ดังนี้

๑. จากแผนยุทธศาสตร์ชาติ ๒๐ ปี ซึ่งได้กำหนดวิสัยทัศน์เพื่อการพัฒนาแล้ว อย่างมั่นคง มั่งคั่ง และยั่งยืนตามปรัชญาของเศรษฐกิจพอเพียง สามารถนำมาใช้เป็นแนวทางในการพัฒนาพื้นที่จังหวัดเพชรบูรณ์ อย่างเป็นรูปธรรม โดยเน้นให้มีความมั่นคงของอาหาร พลังงาน และน้ำ ก่อให้เกิดการสร้าง ความมั่นคง มั่งคั่งในทุกมิติ สามารถสร้างความยั่งยืนให้กับประชาชนในพื้นที่จากการดำเนินการพัฒนาที่ต่อเนื่อง

๒. จากแผนพัฒนาเศรษฐกิจและสังคมแห่งชาติฉบับที่ ๑๒ ซึ่งประกอบด้วยยุทธศาสตร์ทั้ง ๑๐ ประการ โดยให้ความสำคัญกับการพัฒนาคุณภาพชีวิตของประชาชนทุกช่วงวัย โดยเฉพาะวัยสูงอายุ การสร้างโอกาสให้การประกอบอาชีพ การสร้างมูลค่าเพิ่มในกิจกรรมภาคอุตสาหกรรมและภาคเกษตร ซึ่งถือเป็นประเภทของภาคเศรษฐกิจจังหวัดเพชรบูรณ์ที่มีมูลค่าสูง ผ่านการวิจัยและสร้างนวัตกรรมที่เป็นประโยชน์ รวมทั้ง ให้ความสำคัญกับการเชื่อมโยงเส้นทางเศรษฐกิจ และการวางแผนจัดการกับผลกระทบจากการพัฒนาในทุกมิติ พร้อมมุ่งเน้นการอนุรักษ์ พื้นฟูทรัพยากรธรรมชาติและสิ่งแวดล้อม

๓. จากแผนยุทธศาสตร์กลุ่มจังหวัดภาคเหนือตอนล่าง ได้กำหนดวิสัยทัศน์ “เป็นศูนย์กลางการบริการสีเขียวอินโดจีน” ซึ่งได้กำหนดให้ กลุ่มจังหวัดภาคเหนือตอนล่าง ๑ ประกอบด้วย สุโขทัย ตาก อุตรดิตถ์ พิษณุโลก และเพชรบูรณ์ ควรเน้นการสนับสนุนให้เกิดความมั่นคงด้านทรัพยากรป่าไม้และน้ำ สร้างมูลค่าเพิ่ม การท่องเที่ยวเชิงประวัติศาสตร์และศาสนา การพัฒนาให้เป็นศูนย์กลางการค้า บริการขนส่งและกระจายสินค้า

๔. จากแผนพัฒนาจังหวัดเพชรบูรณ์ ได้กำหนดวิสัยทัศน์ “ดินแดนแห่งความสุขของคนอยู่และผู้มาเยือน” จังหวัดเพชรบูรณ์มุ่งส่งเสริมการเกษตรปลอดภัย ส่งเสริมการท่องเที่ยวเชิงอนุรักษ์ที่ใช้ศักยภาพทางธรรมชาติและวัฒนธรรมที่เป็นจุดเด่น พร้อมกับการพัฒนายกระดับคุณภาพชีวิตของประชาชนและสังคมอย่างยั่งยืน เพื่อให้ไปสู่การเป็นเมืองแห่งความสุขของคนอยู่และผู้มาเยือน

๕. จากยุทธศาสตร์การพัฒนาขององค์กรปกครองส่วนท้องถิ่น ได้กำหนดวิสัยทัศน์ “ท้องถิ่นทันสมัย เกษตรปลอดภัย ใส่ใจคุณภาพชีวิต เศรษฐกิจมั่นคง พัฒนาการท่องเที่ยวและแหล่งน้ำ ล้ำเลิศวัฒนธรรม อนุรักษ์ธรรมชาติและสิ่งแวดล้อม” ซึ่งนำมาเป็นแนวทางในการจัดทำแผนพัฒนาท้องถิ่น

ทิศทางการพัฒนาจากการวิเคราะห์ความสัมพันธ์ระหว่างแผนพัฒนาตั้งแต่ระดับมหภาคถึงแผนพัฒนาระดับท้องถิ่น จึงกำหนดจุดยืนทางยุทธศาสตร์ (Positioning) ขององค์การบริหารส่วนจังหวัดเพชรบูรณ์ คือ

“เมืองแห่งการท่องเที่ยวและเกษตรปลอดภัย”

๒.๘ ความเชื่อมโยงของยุทธศาสตร์ในภาพรวม

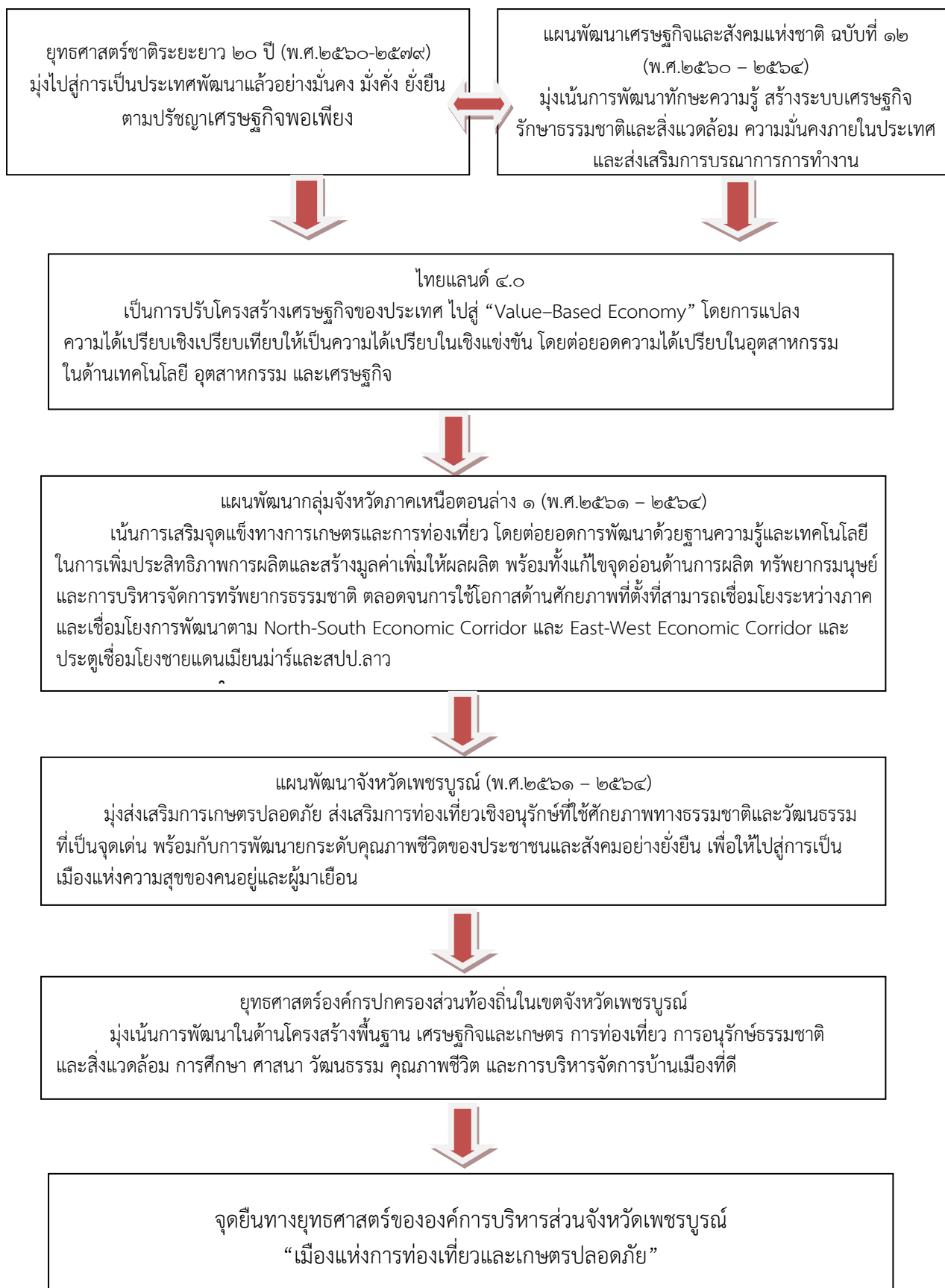

๓. วิเคราะห์เพื่อพัฒนาท้องถิ่น

๓.๑ การวิเคราะห์กรอบการจัดทำยุทธศาสตร์ขององค์การบริหารส่วนจังหวัดเพชรบูรณ์

การวิเคราะห์ศักยภาพ SWOT Analysis (จุดแข็ง จุดอ่อน โอกาส และอุปสรรค) เพื่อประเมินสถานการณ์การพัฒนาในปัจจุบันและโอกาสการพัฒนาในอนาคต ดังนี้

จุดแข็ง (Strength)

๑. จังหวัดเพชรบูรณ์มีศักยภาพในการใช้ประโยชน์จากพื้นที่เกษตรกรรม (ประมาณร้อยละ ๔๒ ของพื้นที่จังหวัด) มีผลผลิตทางการเกษตรหลากหลายและสำคัญของประเทศ เช่น ข้าว ข้าวโพดเลี้ยงสัตว์ ยาสูบ พืชผักต่างๆ และมีตลาดกลางพืชผลทางการเกษตรที่ใหญ่ที่สุดของภาคเหนือ (ตลาดกลางพืชผลการเกษตร (ผัก) สีแยกพ่อขุนผาเมือง) รวมทั้งมีสถานประกอบการด้านปศุสัตว์หลายแห่ง

๒. จังหวัดมีศักยภาพในการรองรับการลงทุนด้านอุตสาหกรรมเกษตรและอาหาร เนื่องจากมีผลผลิตทางการเกษตรจำนวนมาก และมีที่ตั้งที่เหมาะสมในการขนส่งระหว่างภูมิภาค

๓. จังหวัดมีศักยภาพเป็นแหล่งพลังงานทดแทน ได้แก่ พลังลมที่อำเภอเขาค้อ โรงงานน้ำตาล ไทยรุ่งเรืองที่อำเภอศรีเทพ แก๊สชีวภาพ ทุกอำเภอ ในพื้นที่ ๑๑ อำเภอ และมีแหล่งพลังงานที่อำเภอวิเชียรบุรีและอำเภอศรีเทพ

๔. จังหวัดมีแหล่งท่องเที่ยววัฒนธรรมและประเพณีที่หลากหลาย รวมทั้งมีประวัติศาสตร์ที่โดดเด่น เช่น อุทยานประวัติศาสตร์ศรีเทพ อุทยานแห่งชาติ น้ำหนาว เขาค้อ ภูทับเบิกและมีวัฒนธรรมพาช้าวหย่อง ประเพณีปีใหม่เมือง ฯลฯ

๕. ที่ตั้งของจังหวัดเป็นจุดเชื่อมต่อกับเส้นทางพื้นที่เศรษฐกิจตะวันออก-ตะวันตก (East-West Economic Corridor) ที่เชื่อมโยงเวียดนาม-ลาว-ไทย-พม่า

จุดอ่อน (Weakness)

๑. การบริหารจัดการแหล่งน้ำ และระบบส่งน้ำ ไม่เพียงพอต่อพื้นที่เกษตรกรรม โดยพื้นที่ในเขตชลประทานมีเพียงร้อยละ ๙.๓ ของพื้นที่เกษตรกรรมทำให้เกิดการขาดแคลนแหล่งน้ำเพื่อการเกษตรกรรม รวมถึงการอุปโภคและบริโภค

๒. จังหวัดยังไม่สามารถลดการป่วยจากการใช้สารเคมี มีอัตราเพิ่มขึ้น และยังมีภัยจากการใช้สารเคมีของเกษตรกร

๓. ผลสัมฤทธิ์การศึกษาของจังหวัดต่ำ เนื่องมาจากระบบการจัดการศึกษา

๔. ระบบการคมนาคมขนส่งในพื้นที่ยังไม่สมบูรณ์ ครอบคลุม และเพียงพอต่อการรองรับการพัฒนาในปัจจุบัน ถนนในชนบทเป็นลูกรัง การจราจรยังไม่ปลอดภัย

๕. ไม่มีศูนย์กลางบริหารจัดการที่เป็นรูปธรรม เช่น การบริหารจัดการด้านสิ่งแวดล้อม การจัดการด้านการท่องเที่ยว การจัดการด้านการตลาด การจัดการด้านการศึกษา เป็นต้น

๖. ไม่มีแหล่งกระจายสินค้าภาคการเกษตร สินค้าผลิตภัณฑ์ของชุมชน

๗. ไม่มีศูนย์รวมในการกำจัดขยะมูลฝอยที่เป็นระบบ

๘. มีการบุกรุกป่า และเขตอุทยาน เพื่อสร้างรีสอร์ท ปลูกต้นยางพารา เช่น ในเขตพื้นที่อำเภอ น้ำหนาว อำเภอเขาค้อ อำเภอหล่มเก่า อำเภอชนแดน เป็นต้น

๙. ประชาชนส่วนใหญ่ไม่สามารถสื่อสารด้วยภาษาต่างประเทศได้

โอกาส (Opportunity)

๑. ที่ตั้งของจังหวัดอยู่ระหว่างภาคเหนือ ภาคตะวันออกเฉียงเหนือ และภาคกลาง รวมทั้งระยะทางไม่ไกลจากกรุงเทพฯ มากนัก มีแหล่งท่องเที่ยวที่มีศักยภาพและกิจกรรมท่องเที่ยวตลอดปี เป็นจังหวัดท่องเที่ยวที่ติดอันดับ ๑ ใน ๕ ของระดับประเทศ (ที่อำเภอเขาค้อ, น้ำหนาว) โดยมีแหล่งท่องเที่ยวธรรมชาติ เช่น แหล่งท่องเที่ยวที่อำเภอเขาค้อและน้ำหนาว รวมทั้งแหล่งท่องเที่ยวทางศิลปกรรม ประวัติศาสตร์และประเพณี เช่น อุทยานประวัติศาสตร์ศรีเทพ

๒. มีพื้นที่ป่าและอุทยานแห่งชาติมากมาย ประมาณร้อยละ ๓๔.๘๖ ของพื้นที่จังหวัด เช่น อุทยานแห่งชาติตาเดหมอก อุทยานแห่งชาติน้ำหนาว และอุทยานแห่งชาติทุ่งแสลงหลวง เป็นแหล่งท่องเที่ยว

๓. มีเส้นทาง East-West Economic Corridor (EWEC) หรือ R๒ ที่มีจุดเริ่มต้น คือ เมืองดานัง ในเวียดนาม (ซึ่งเป็นเมืองสำคัญของเวียดนาม) ตัดผ่านลาวและไทย มาถึงเมืองเมาะละหม่าง ในพม่า เส้นทาง R๒ ผ่านประเทศไทยที่จังหวัดมุกดาหาร จังหวัดกาฬสินธุ์ อำเภอชุมแพ จังหวัดขอนแก่น อำเภอหล่มสัก อำเภอเขาค้อ จังหวัดเพชรบูรณ์ จังหวัดพิษณุโลก จังหวัดสุโขทัยและจังหวัดตาก เส้นทางนี้จะส่งผลให้เศรษฐกิจของเพชรบูรณ์ที่มีเส้นทางนี้ผ่าน

๔. การเข้าสู่ประชาคมอาเซียน ที่มีประเทศสมาชิก ๑๐ ประเทศ ทำให้มีการติดต่อสื่อสารกับต่างประเทศ ทำให้เกิดการค้าขายที่ขยายตัว นักท่องเที่ยวเพิ่มขึ้น ไม่ขาดแคลนแรงงานที่ไร้ฝีมือเพราะแรงงานจะเคลื่อนย้ายอย่างเสรี

๕. นโยบายรัฐบาลในการเพิ่มรายได้จากการท่องเที่ยว และการส่งเสริมให้ประชาชนเข้าถึงแหล่งทุน

อุปสรรค (Threats)

๑. การเกิดภัยแล้งและอุทกภัย เป็นประจำทุกปี ทำให้เกิดความเสียหายต่อเกษตรกรรมและความทุกข์ร้อนของประชาชน

๒. สินค้าเกษตรมีความผันผวนในด้านปริมาณและราคาทำให้รายได้เกษตรกรไม่แน่นอน

๓. จังหวัดเพชรบูรณ์มีปัญหาด้านสิ่งแวดล้อมมากขึ้น รวมทั้งปัญหามลพิษ

๔. ค่านิยม วัฒนธรรมเลียนแบบมาจากสื่อต่าง ๆ โดยเฉพาะสื่ออิเล็กทรอนิกส์ผ่านทางอินเทอร์เน็ต ที่เรียกว่า Social media ทำให้สภาพสังคมไทยและในจังหวัดเพชรบูรณ์เสื่อมลง

๕. นโยบายรัฐบาลและผู้บริหารของจังหวัดเปลี่ยนแปลงบ่อย ทำให้การปฏิบัติงานต่าง ๆ ไม่ต่อเนื่อง

๖. การเข้าสู่ประชาคมอาเซียน มีการเคลื่อนย้ายแรงงานอย่างเสรี ทำให้เกิดปัญหาสังคม อาชญากรรม โรคระบาด ยาเสพติด

ผลการวิเคราะห์ศักยภาพด้านเศรษฐกิจ พบว่า จุดแข็งมากกว่าจุดอ่อน ๕ : ๒ โอกาสมากกว่าอุปสรรค ๓ : ๑ ถือว่าอยู่ในเกณฑ์ที่ดี เนื่องจากจังหวัดเพชรบูรณ์เป็นแหล่งเกษตรกรรม ทั้งยังมีตลาดกลางที่ใหญ่ที่สุดของภาคเหนือ อีกทั้งมีต้นทุนด้านแหล่งท่องเที่ยวที่หลากหลาย มีเส้นทางเชื่อมต่อเส้นทางเศรษฐกิจ คือ East-West Economic Corridor (EWEC) หรือ R๒ ซึ่งส่งผลต่อเศรษฐกิจของจังหวัดเพชรบูรณ์

ผลการวิเคราะห์ศักยภาพด้านสังคม พบว่า จุดอ่อนมากกว่าจุดแข็ง ๑ : ๓ อุปสรรคมากกว่าโอกาส ๓ : ๑ ดังนั้น จึงจำเป็นต้องปรับปรุงแก้ไขจุดอ่อนและอุปสรรค ซึ่งจะส่งผลทำให้เกิดการพัฒนาและสามารถขับเคลื่อนยุทธศาสตร์ไปสู่ความสำเร็จได้ โดยปัจจัยที่ต้องควบคุม ได้แก่

๑. การลดการใช้สารเคมีในภาคการเกษตร
๒. การพัฒนาระบบการจัดการศึกษาของจังหวัดเพชรบูรณ์
๓. การพัฒนาเส้นทางคมนาคมในพื้นที่ให้ครอบคลุม และเพียงพอต่อการรองรับการพัฒนา
๔. ส่งเสริมความรู้ความเข้าใจที่ถูกต้อง ในการสื่อสารทาง Social media
๕. การให้ข้อมูลต่าง ๆ เกี่ยวกับการเข้าสู่ประชาคมอาเซียน
๖. การเตรียมความพร้อมในการปฏิบัติงานต่าง ๆ ตามนโยบายรัฐบาลและผู้บริหารในระดับจังหวัด

ผลการวิเคราะห์ศักยภาพด้านทรัพยากรธรรมชาติและสิ่งแวดล้อม พบว่า จุดอ่อนมากกว่าจุดแข็ง ๔ : ๐ อุปสรรคมากกว่าโอกาส ๒ : ๑ ดังนั้น จึงจำเป็นต้องปรับปรุงแก้ไขจุดอ่อนและอุปสรรค ซึ่งจะส่งผลทำให้การแก้ไขปัญหาด้านทรัพยากรธรรมชาติและสิ่งแวดล้อมสำเร็จได้ โดยปัจจัยที่ต้องพิจารณาปรับปรุงแก้ไข ได้แก่

๑. การบริหารจัดการแหล่งน้ำและระบบส่งน้ำ
๒. การพัฒนาศูนย์กลางในการบริหารจัดการด้านสิ่งแวดล้อมอย่างเป็นรูปธรรม
๓. การจัดทำศูนย์รวมในการกำจัดขยะมูลฝอยที่เป็นระบบ
๔. การสนับสนุนการแก้ไขปัญหาการบุกรุกป่าและเขตอุทยาน
๕. การสนับสนุนการแก้ไขปัญหาภัยแล้งและอุทกภัย
๖. การแก้ไขปัญหาด้านสิ่งแวดล้อมต่าง ๆ

การวิเคราะห์ทิศทางยุทธศาสตร์ขององค์การบริหารส่วนจังหวัดเพชรบูรณ์ (TOWS Matrix)

TOWS Matrix : SO (เชิงรุก)

<p>จุดแข็ง (Strength : S)</p> <ol style="list-style-type: none"> ๑. มีผลผลิตทางการเกษตรหลากหลาย เช่น ข้าว ข้าวโพดเลี้ยงสัตว์ ยาสูบ พืชผักต่างๆ ๒. มีศักยภาพในการรองรับการลงทุนด้านอุตสาหกรรมเกษตรและอาหาร เพราะมีที่ตั้งที่เหมาะสมในการขนส่งระหว่างภูมิภาค ๓. มีศักยภาพเป็นแหล่งพลังงานทดแทน ได้แก่ พลังลม แก๊สชีวภาพ ๔. มีแหล่งท่องเที่ยววัฒนธรรมและประเพณีที่หลากหลาย 	<p>ทางเลือกประเด็นยุทธศาสตร์ (SO)</p> <ol style="list-style-type: none"> ๑. ฐานการผลิต แปรรูปสินค้าเกษตร (S๑, O๑) ๒. พัฒนาเป็นเมืองท่องเที่ยว เชื่อมโยงระหว่างภาคต่าง ๆ (S๔, O๑, O๒, O๓) ๓. เมืองการผลิต การลงทุน การท่องเที่ยว และการคมนาคม เชื่อมโยงเส้นทาง EWEC (S๑ – S๔, O๓)
<p>โอกาส (Opportunity)</p> <ol style="list-style-type: none"> ๑. มีเส้นทางภาคอื่น ๆ เชื่อมต่อหลายเส้นทาง ๒. มีพื้นที่ป่าและอุทยานแห่งชาติของภาคอื่น เชื่อมต่อหลายแห่ง ๓. มีเส้นทาง East-West Economic Corridor (EWEC) ผ่าน ๔. การเข้าสู่ AEC เกิดประโยชน์ด้านเศรษฐกิจ สังคม 	

TOWS Matrix : ST (เชิงป้องกัน)

<p><u>จุดแข็ง (Strength : S)</u></p> <ol style="list-style-type: none"> ๑. มีผลผลิตทางการเกษตรหลากหลาย เช่น ข้าว ข้าวโพดเลี้ยงสัตว์ ยาสูบ พืชผักต่างๆ ๒. มีศักยภาพในการรองรับการลงทุนด้านอุตสาหกรรมเกษตรและอาหาร เพราะมีที่ตั้งที่เหมาะสมในการขนส่งระหว่างภูมิภาค ๓. มีศักยภาพเป็นแหล่งพลังงานทดแทน ได้แก่ พลังลม แก๊สชีวภาพ ๔. มีแหล่งท่องเที่ยววัฒนธรรมและประเพณีที่หลากหลาย 	<p><u>ทางเลือกประเด็นยุทธศาสตร์ (ST)</u></p> <ol style="list-style-type: none"> ๑. พัฒนา และ ยกระดับสินค้าเกษตรสู่ Thailand ๔.๐ เพื่อเพิ่มขีดความสามารถในการแข่งขัน (S๑, T๒) ๒. มาตรการป้องกันอุทกภัยและภัยแล้ง (S๑, T๑) ๓. ส่งเสริมพลังงานทดแทน (S๓, T๓)
<p><u>อุปสรรค (Treats : T)</u></p> <ol style="list-style-type: none"> ๑. การเกิดอุทกภัยและภัยแล้ง เป็นประจำทุกปี ๒. สินค้าเกษตรมีความผันผวน ทำให้รายได้เกษตรกรไม่แน่นอน ๓. ปัญหาคุณภาพน้ำและหมอกควัน ๔. ปัญหาด้านสังคมออนไลน์ และ สื่อเทคโนโลยี ๕. นโยบายรัฐบาล และผู้บริหารของจังหวัด เปลี่ยนแปลงบ่อย ๖. ปัญหาสังคม อาชญากรรม โรคระบาด ยาเสพติด จาก AEC 	

TOWS Matrix : WO (เชิงปรับปรุง)

<p><u>จุดอ่อน (Weakness : W)</u></p> <ol style="list-style-type: none"> ๑. ขาดแคลนแหล่งน้ำเพื่อการเกษตรกรรม รวมถึงการอุปโภคและบริโภค ๒. มีการใช้สารเคมี และภัยจากการใช้สารเคมีของเกษตรกร ๓. ผลสัมฤทธิ์การศึกษาในระดับจังหวัดต่ำ ๔. ระบบการคมนาคมขนส่งในพื้นที่ยังไม่สมบูรณ์ ครอบคลุม ๕. ไม่มีศูนย์กลางบริหารจัดการที่เป็นรูปธรรม ๖. ไม่มีแหล่งกระจายสินค้าภาคการเกษตร สินค้าผลิตภัณฑ์ของชุมชน ๗. ไม่มีศูนย์รวมในการกำจัดขยะมูลฝอยที่เป็นระบบ ๘. มีการบุกรุกป่า และเขตอุทยาน เพื่อสร้างรีสอร์ทท ปลูกต้นยางพารา ๙. ประชาชนส่วนใหญ่ไม่สามารถสื่อสารด้วยภาษาต่างประเทศได้ 	<p><u>ทางเลือกประเด็นยุทธศาสตร์ (WO)</u></p> <ol style="list-style-type: none"> ๑. พัฒนาแหล่งน้ำเพื่อการเกษตร (W๑, O๒) ๒. มาตรการส่งเสริมการใช้สารอินทรีย์ (W๒, O๒) ๓. ส่งเสริม ICT ในการจัดการเรียนการสอน (W๓, O๔)
<p><u>โอกาส (Opportunity)</u></p> <ol style="list-style-type: none"> ๑. มีเส้นทางภาคอื่น ๆ เชื่อมต่อหลายเส้นทาง ๒. มีพื้นที่ป่าและอุทยานแห่งชาติของภาคอื่นเชื่อมต่อหลายแห่ง ๓. มีเส้นทาง East-West Economic Corridor (EWEC) ผ่าน ๔. การเข้าสู่ AEC เกิดประโยชน์ด้านเศรษฐกิจ สังคม การศึกษา 	

TOWS Matrix : WT (เชิงรับ)

<p><u>จุดอ่อน (Weakness : W)</u></p> <ol style="list-style-type: none"> ๑. ขาดแคลนแหล่งน้ำเพื่อการเกษตรกรรม รวมถึงการอุปโภคและบริโภค ๒. มีการใช้สารเคมี และภัยจากการใช้สารเคมีของเกษตรกร ๓. ผลสัมฤทธิ์การศึกษาระดับจังหวัดต่ำ ๔. ระบบการคมนาคมขนส่งในพื้นที่ยังไม่สมบูรณ์ ครอบคลุม ๕. ไม่มีศูนย์กลางบริหารจัดการที่เป็นรูปธรรม ๖. ไม่มีแหล่งกระจายสินค้าภาคการเกษตร สินค้าผลิตภัณฑ์ ของชุมชน ๗. ไม่มีศูนย์รวมในการกำจัดขยะมูลฝอยที่เป็นระบบ ๘. มีการบุกรุกป่า และเขตอุทยาน เพื่อสร้างรีสอร์ท ปลุกดันยางพารา ๙. ประชาชนส่วนใหญ่ไม่สามารถสื่อสารด้วยภาษาต่างประเทศได้ 	<p><u>ทางเลือกประเด็นยุทธศาสตร์ (WT)</u></p> <ol style="list-style-type: none"> ๑. พัฒนาระบบการบริหารจัดการ และองค์ความรู้ในการสร้างมูลค่าเพิ่ม สินค้าเกษตร (W๒, W๖, T๒) ๒. พัฒนาการบริหารจัดการน้ำอย่างเป็นระบบ (W๘, T๑, T๓) ๓. พัฒนาระบบการจัดเก็บขยะ (W๗, T๓)
<p><u>อุปสรรค (Treats : T)</u></p> <ol style="list-style-type: none"> ๑. การเกิดอุทกภัยและภัยแล้ง เป็นประจำทุกปี ๒. สินค้าเกษตรมีความผันผวน ทำให้รายได้เกษตรกรไม่แน่นอน ๓. ปัญหาคุณภาพน้ำและหมอกควัน ๔. ปัญหาด้านสังคมออนไลน์ และ สื่อเทคโนโลยี ๕. นโยบายรัฐบาล และผู้บริหารของจังหวัด เปลี่ยนแปลงบ่อย ๖. ปัญหาสังคม อาชญากรรม โรคระบาด ยาเสพติด จาก AEC 	

๓.๒ การประเมินสถานการณ์สภาพแวดล้อมภายนอกที่เกี่ยวข้อง

ด้านเศรษฐกิจ

ในการประเมินสถานการณ์สภาพแวดล้อมภายนอก ในระหว่างปี พ.ศ. ๒๕๕๓-๒๕๕๗ เศรษฐกิจของกลุ่มจังหวัดภาคเหนือตอนล่าง ๑ ในภาพรวมมีแนวโน้มในทางบวก โดยมูลค่าผลิตภัณฑ์กลุ่มจังหวัดกลุ่มจังหวัดภาคเหนือตอนล่าง ๑ มีอัตราเพิ่มขึ้นทุกปีในอัตราเฉลี่ยประมาณ ๘.๖๕% ต่อปี จังหวัดเพชรบูรณ์มีการเติบโตเฉลี่ยประมาณกว่าร้อยละ ๘.๕ ต่อปี ซึ่งใกล้เคียงกับอัตราการเติบโตเฉลี่ยของกลุ่มจังหวัด ประกอบกับจังหวัดเพชรบูรณ์มีพื้นที่ทางการเกษตรทั้งสิ้น ๓,๒๘๑,๔๒๖ ไร่ ซึ่งคิดเป็นร้อยละ ๔๒ ของพื้นที่ทั้งหมดของจังหวัดเพชรบูรณ์ ส่งผลให้ปริมาณผลผลิตทางการเกษตร มีอัตราการเติบโตเฉลี่ยระหว่างปี พ.ศ.๒๕๕๔ – ๒๕๕๘ อยู่ที่ประมาณร้อยละ ๐.๒

จังหวัดเพชรบูรณ์มีรายได้จากการท่องเที่ยว เฉลี่ยถึงร้อยละ ๑๐ ต่อปี ในช่วงปีที่ผ่านมาถือว่าอยู่ในระดับค่อนข้างดี มีการเติบโตอย่างต่อเนื่องตั้งแต่ปี พ.ศ.๒๕๕๕ เป็นต้น จากการประเมินสถานการณ์สภาพแวดล้อมภายนอกด้านเศรษฐกิจ สะท้อนให้เห็นว่ารายได้จากภาคเกษตรกรรมและการท่องเที่ยว ยังคงเป็นตัวขับเคลื่อนเศรษฐกิจหลักของจังหวัดเพชรบูรณ์ ที่เราควรต้องพัฒนาให้เกิดความสมดุลต่อไป

ด้านสังคม

ในการประเมินสถานการณ์สภาพแวดล้อมภายนอกที่เกี่ยวข้องด้านสังคม จากข้อมูลแผนพัฒนาจังหวัดเพชรบูรณ์ (พ.ศ.๒๕๖๑-๒๕๖๔) พบว่าจังหวัดเพชรบูรณ์ยังคงมีปัญหาในเรื่องของความเสมอภาคในด้านต่าง ๆ อาทิ การงานและรายได้ ปัญหาเรื่องความยากจน ปัญหาความเสมอภาคทางด้านการศึกษา เรื่องของการดูแลสุขภาพ ปัญหาด้านสวัสดิการ ส่วนปัญหาสังคมอื่น ๆ พบว่า ยังคงต้องปรับปรุงในประเด็นด้านสุขภาพจิต และการควบคุมความประพฤติเยาวชน

ด้านทรัพยากรธรรมชาติและสิ่งแวดล้อม

จากข้อมูลการเปรียบเทียบและจัดอันดับการพัฒนาของจังหวัดเพชรบูรณ์ ในประเด็นการจัดการทรัพยากรธรรมชาติและสิ่งแวดล้อม ของแผนพัฒนาจังหวัดเพชรบูรณ์ (พ.ศ.๒๕๖๑ -๒๕๖๔) แสดงให้เห็นว่าจังหวัดเพชรบูรณ์มีจุดเด่นในเรื่องของพื้นที่ป่าไม้ โดยเฉพาะจากการที่มีพื้นที่ป่าอนุรักษ์จำนวนมาก ในขณะที่เดียวกันจังหวัดเพชรบูรณ์ยังคงมีจุดอ่อนทางด้านทรัพยากรอื่น ๆ อาทิ ทรัพยากรน้ำ พื้นที่ชลประทาน ปัญหาภัยธรรมชาติและการจัดการขยะมูลฝอยและมลพิษที่ส่งผลต่อสิ่งแวดล้อม

ปัญหาด้านขยะถือเป็นปัญหาสำคัญของจังหวัดเพชรบูรณ์ ซึ่งจังหวัดเพชรบูรณ์ได้ยังคงได้รับการจัดอันดับให้เป็น ๑ ใน ๒๐ จังหวัดที่มีปริมาณขยะเยอะที่สุดในประเทศ โดยในปี พ.ศ. ๒๕๕๗ มีปริมาณขยะสะสม ๒๐๖,๘๖๓ ตัน และมีปริมาณขยะที่เกิดขึ้น ๓๖๑.๓๐๑ ตันต่อปี โดยเพิ่มขึ้นจากเดิมในปี พ.ศ. ๒๕๕๖ จากที่มีอยู่ประมาณ ๓๒๙,๖๐๙ ตัน ในทางตรงกันข้าม จังหวัดเพชรบูรณ์กลับมีปริมาณและสัดส่วนการนำขยะไปใช้ให้เกิดประโยชน์ที่ลดลง ซึ่งสวนทางกับปริมาณขยะที่เพิ่มขึ้น

ด้านการใช้ผังอนุภาค ผังเมืองรวมหรือผังเมืองเฉพาะ

ผังอนุภาค ได้กำหนดแผนผังแนวคิดทางเลือกเป็น ๒ แนวคิด ประกอบด้วย แนวคิดพัฒนาเมืองหลัก ๒ ศูนย์กลาง และแนวคิดพัฒนาเมืองหลายศูนย์กลาง เพื่อเป็นการลดความเจริญที่กระจุกตัว อยู่ในเฉพาะเมืองใหญ่ ให้กระจายความเจริญของแต่ละเมืองภายในพื้นที่อนุภาค ลดความเหลื่อมล้ำในด้านโครงสร้างพื้นฐาน ระบบเศรษฐกิจ และการจ้างงาน รวมถึงมีนโยบายที่เสริมสร้างความสมดุลระหว่างลำดับศักดิ์ของเมืองในลำดับต่าง ๆ ซึ่งการพัฒนาเมืองหลายศูนย์กลางมีแนวคิดการพัฒนากลุ่มเมืองต่าง ๆ ของแต่ละจังหวัดที่มีเป้าหมายชัดเจนใช้เป็นกรอบแนวทางให้แต่ละจังหวัดมีบทบาทและแนวทางในอนาคต ดังนี้

จังหวัดตากและแม่สอด มีบทบาทเป็นศูนย์กลางการผลิตอุตสาหกรรม การค้าชายแดนและการเกษตร

จังหวัดพิษณุโลกและวังทอง มีบทบาทเป็นศูนย์กลางของการบริการ การขนส่ง การศึกษาและเศรษฐกิจ

จังหวัดสุโขทัยและบ้านด่านลานหอย มีบทบาทเป็นเมืองบริการท่องเที่ยวเชิงประวัติศาสตร์

จังหวัดเพชรบูรณ์และหล่มสัก มีบทบาทเป็นศูนย์กลางการท่องเที่ยวเชิงนิเวศและการเกษตร

จังหวัดอุตรดิตถ์และภูคู้ มีบทบาทเป็นศูนย์กลางการเกษตรผลไม้และการค้าชายแดน

ซึ่งแนวทางในการกำหนดเป้าหมายความต้องการการใช้พื้นที่ในกลุ่มอนุภาค จะเน้นการพัฒนาและควบคุมการใช้พื้นที่ให้เหมาะสมกับสภาพพื้นที่และทรัพยากรที่มีอยู่อย่างจำกัดให้เกิดประสิทธิภาพอย่างยั่งยืน ไม่ให้เกิดความขัดแย้งทางด้านการใช้ประโยชน์ที่ดินแต่ละประเภทและรักษาสภาพแวดล้อม

ผังเมืองรวมหรือผังเมืองเฉพาะ ได้กำหนดบทบาทให้จังหวัดเพชรบูรณ์ เป็นจังหวัดศูนย์กลางการท่องเที่ยวเชิงนิเวศและการเกษตร เนื่องจากมีความได้เปรียบในด้านเกษตรกรรม การป่าไม้ การขายส่งชายปลีกและการท่องเที่ยว อีกทั้งมีสภาพภูมิอากาศที่หนาวเย็นและภูมิทัศน์ที่สวยงาม

๓.๔ แผนผังยุทธศาสตร์ (strategic map)

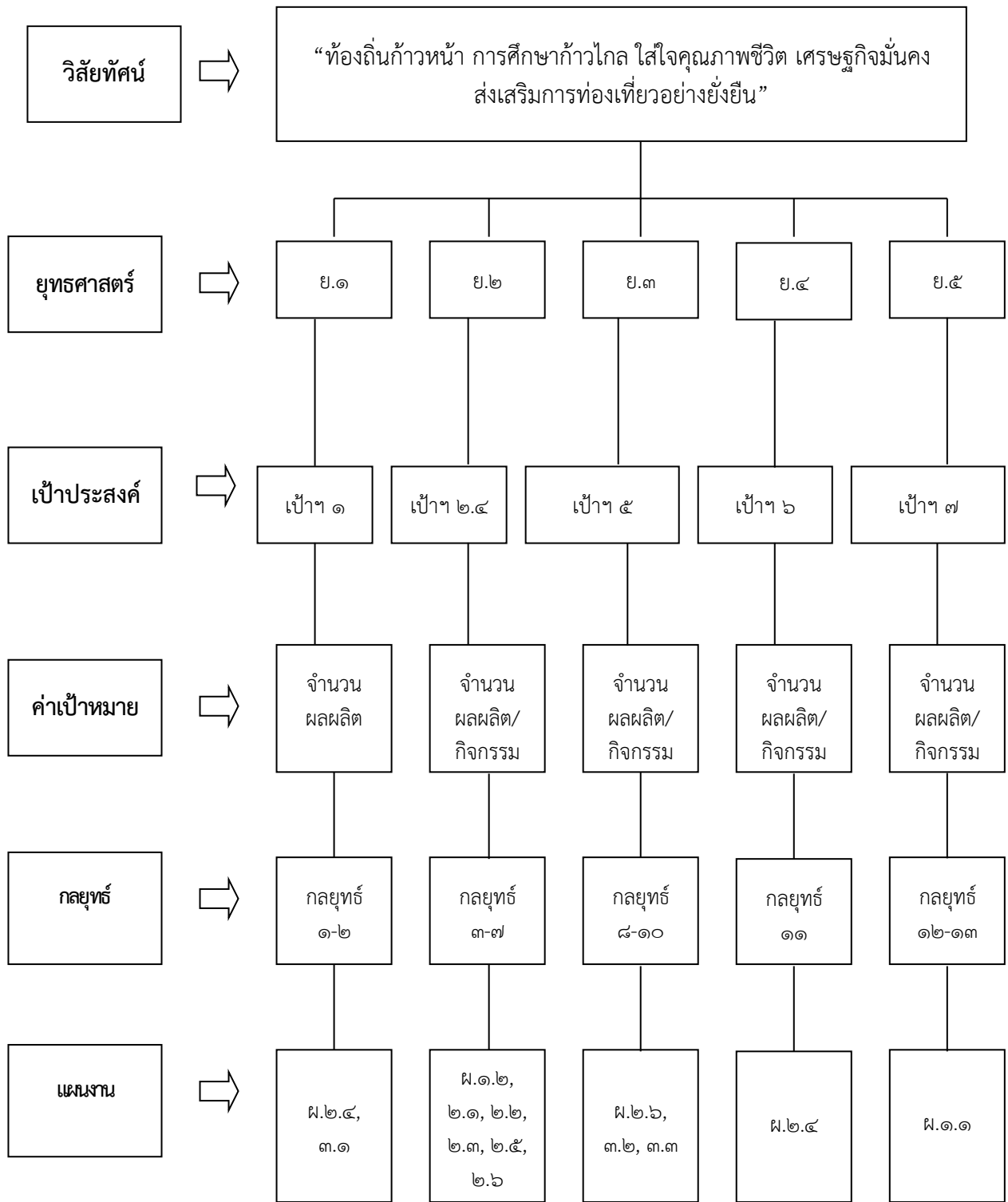

๓.๕ รายละเอียดแผนยุทธศาสตร์องค์การบริหารส่วนจังหวัดเพชรบูรณ์

ความเชื่อมโยง กับยุทธศาสตร์ จังหวัด	ยุทธศาสตร์ อปท.ในเขต จังหวัด เพชรบูรณ์	ยุทธศาสตร์ อบจ.	เป้าประสงค์	ตัวชี้วัดผลผลิต/ โครงการ	ค่าเป้าหมาย				ความก้าวหน้า ของเป้าหมาย	กลยุทธ์	ผลผลิต/ โครงการ	หน่วย รับผิดชอบ	หน่วย สนับสนุน	
					๒๕๖๑	๒๕๖๒	๒๕๖๓	๒๕๖๔						
ย.๓ การพัฒนา คุณภาพทาง การศึกษา คุณภาพชีวิต และเสริมสร้าง ความมั่นคง ของคนและ ชุมชนอย่าง ทั่วถึง	ย.๑ การ พัฒนาด้าน โครงสร้าง พื้นฐาน	ย.๑ การ พัฒนาด้าน โครงสร้าง พื้นฐาน	๑.เพื่อให้การ คมนาคม สะดวก และปลอดภัย และมีน้ำพอเพียงสำหรับ การอุปโภคบริโภค	๑.จำนวนผลผลิต ของถนน สะพาน ไฟฟ้าและประปา	ถนน อย่างน้อย ปีละ ๒๐ กม.	ถนน อย่างน้อย ปีละ ๒๐ กม.	ถนน อย่างน้อย ปีละ ๒๐ กม.	ถนน อย่างน้อย ปีละ ๒๐ กม.	อย่างน้อย ปีละ ๒๐ กม.	๑.ก่อสร้างปรับปรุง ถนนและสะพาน	ถนนและ สะพาน	กองแผนฯ	กองช่าง	
					สะพาน อย่างน้อย ปีละ ๑ แห่ง	สะพาน อย่างน้อย ปีละ ๑ แห่ง	สะพาน อย่างน้อย ปีละ ๑ แห่ง	สะพาน อย่างน้อย ปีละ ๑ แห่ง	อย่างน้อย ปีละ ๑ แห่ง					
					ไฟฟ้า อย่างน้อย ปีละ ๑ แห่ง	ไฟฟ้า อย่างน้อย ปีละ ๑ แห่ง	ไฟฟ้า อย่างน้อย ปีละ ๑ แห่ง	ไฟฟ้า อย่างน้อย ปีละ ๑ แห่ง	อย่างน้อย ปีละ ๑ แห่ง					
					ประปา อย่างน้อย ปีละ ๕ แห่ง	ประปา อย่างน้อย ปีละ ๕ แห่ง	ประปา อย่างน้อย ปีละ ๕ แห่ง	ประปา อย่างน้อย ปีละ ๕ แห่ง	อย่างน้อย ปีละ ๕ แห่ง					
	ย.๕ การ พัฒนาด้าน การส่งเสริม การศึกษา ศาสนา วัฒนธรรม ประเพณี การ กีฬา และ คุณภาพชีวิต	ย.๒ การ พัฒนาด้าน การ ส่งเสริม คุณภาพการ ศึกษา ศาสนา วัฒนธรรม ประเพณี การ กีฬา และ การกีฬา นันทนาการ และพัฒนา คุณภาพชีวิต	ย.๒ การ พัฒนาด้าน การ ส่งเสริม คุณภาพการ ศึกษา ศาสนา วัฒนธรรม ประเพณี การกีฬา นันทนาการ และพัฒนา คุณภาพชีวิต	๒.เพื่อส่งเสริม คุณภาพด้าน การศึกษาส่งเสริม กิจกรรมด้าน ศาสนา วัฒนธรรม ประเพณี	๒.จำนวนผลผลิต/ จำนวนกิจกรรม ในการพัฒนา ด้านการศึกษา ศาสนา วัฒนธรรม ประเพณี	การศึกษา อย่างน้อย ปีละ ๑๔ ครั้ง	การศึกษา อย่างน้อย ปีละ ๑๔ ครั้ง	การศึกษา อย่างน้อย ปีละ ๑๔ ครั้ง	การศึกษา อย่างน้อย ปีละ ๑๔ ครั้ง	อย่างน้อย ปีละ ๑๔ ครั้ง	๓.พัฒนาคุณภาพ การศึกษา ศาสนา วัฒนธรรม ประเพณี	แผนงาน/ โครงการ ด้าน การศึกษา ศาสนา วัฒนธรรม ประเพณี	กองการ ศึกษาฯ	สำนักปลัดฯ กองแผนฯ กองช่าง
						ศาสนา อย่างน้อย ปีละ ๑ ครั้ง	ศาสนา อย่างน้อย ปีละ ๑ ครั้ง	ศาสนา อย่างน้อย ปีละ ๑ ครั้ง	ศาสนา อย่างน้อย ปีละ ๑ ครั้ง	อย่างน้อย ปีละ ๑ ครั้ง				
						ประเพณี อย่างน้อย ปีละ ๘ ครั้ง	ประเพณี อย่างน้อย ปีละ ๘ ครั้ง	ประเพณี อย่างน้อย ปีละ ๘ ครั้ง	ประเพณี อย่างน้อย ปีละ ๘ ครั้ง	อย่างน้อย ปีละ ๘ ครั้ง				
						๓.จำนวนผลผลิต/ จำนวนกิจกรรม ในการพัฒนา คุณภาพชีวิต	สาธารณสุข อย่างน้อย ปีละ ๘ ครั้ง	สาธารณสุข อย่างน้อย ปีละ ๘ ครั้ง	สาธารณสุข อย่างน้อย ปีละ ๘ ครั้ง	สาธารณสุข อย่างน้อย ปีละ ๘ ครั้ง				
คุณภาพชีวิต อย่างน้อย ปีละ ๓ ครั้ง	คุณภาพชีวิต อย่างน้อย ปีละ ๓ ครั้ง	คุณภาพชีวิต อย่างน้อย ปีละ ๓ ครั้ง	คุณภาพชีวิต อย่างน้อย ปีละ ๓ ครั้ง	อย่างน้อย ปีละ ๓ ครั้ง										

ความเชื่อมโยง กับยุทธศาสตร์ จังหวัด	ยุทธศาสตร์ อปท.ในเขต จังหวัด เพชรบูรณ์	ยุทธศาสตร์ อบจ.	เป้าประสงค์	ตัวชี้วัดผลผลิต/ โครงการ	ค่าเป้าหมาย				ความก้าวหน้า ของเป้าหมาย	กลยุทธ์	ผลผลิต/ โครงการ	หน่วย รับผิดชอบ	หน่วย สนับสนุน
					๒๕๖๑	๒๕๖๒	๒๕๖๓	๒๕๖๔					
ย.๓ การพัฒนา คุณภาพทาง การศึกษา คุณภาพชีวิต และเสริมสร้าง ความมั่นคง ของคนและ ชุมชนอย่าง ทั่วถึง	ย.๕ การ พัฒนาด้าน การส่งเสริม การศึกษา ศาสนา วัฒนธรรม ประเพณี การ กีฬา และ คุณภาพชีวิต	ย.๒ การ พัฒนาด้าน การส่งเสริม คุณภาพการ ศึกษา ศาสนา วัฒนธรรม ประเพณี การกีฬา นันทนาการ และพัฒนา คุณภาพชีวิต	๔.เพื่อป้องกันและ แก้ไขปัญหาเสพ ติดในจังหวัด เพชรบูรณ์	๔.จำนวนผลผลิต/ จำนวนกิจกรรม ในการแก้ไขปัญห ยาเสพติด	อย่างน้อย ปีละ ๑๕ ครั้ง	อย่างน้อย ปีละ ๑๕ ครั้ง	อย่างน้อย ปีละ ๑๕ ครั้ง	อย่างน้อย ปีละ ๑๕ ครั้ง	อย่างน้อย ปีละ ๑๕ ครั้ง	๗.สนับสนุนการป้องกัน ปัญหาเสพติด	แผนงาน/ โครงการ ด้านการ ป้องกันปัญห ยาเสพติด	กองแผนฯ	กองการ ศึกษา
ย.๑ การส่งเสริม เกษตรปลอดภัย การเพิ่ม ประสิทธิภาพ การผลิตและ สร้างมูลค่าเพิ่ม ๒ส่งเสริมและ พัฒนาการ ท่องเที่ยวเชิง ธรรมชาติ ประวัติศาสตร์และ วัฒนธรรม	ย.๒ การ พัฒนาด้าน เศรษฐกิจ และการ เกษตร	ย.๓ การ พัฒนาด้าน เศรษฐกิจ การเกษตร สินค้าและ ผลิตภัณฑ์ และการ ท่องเที่ยว	๕.เพื่อส่งเสริม ด้านเศรษฐกิจ การเกษตร และ การท่องเที่ยว จังหวัดเพชรบูรณ์	๕.จำนวนผลผลิต/ จำนวนกิจกรรม ในการพัฒนา ด้านเศรษฐกิจ การเกษตรและ การท่องเที่ยว	อย่างน้อย ปีละ ๘ ครั้ง	อย่างน้อย ปีละ ๘ ครั้ง	อย่างน้อย ปีละ ๘ ครั้ง	อย่างน้อย ปีละ ๘ ครั้ง	อย่างน้อย ปีละ ๘ ครั้ง	๘.ส่งเสริมและพัฒนา อาชีพและปัจจัยการผลิต ๑๐.ส่งเสริมการท่องเที่ยว อย่างยั่งยืน	แผนงาน/ โครงการ ด้านด้าน เศรษฐกิจ การเกษตรและ การท่องเที่ยว	สำนักปลัดฯ	กอง การศึกษา
					แหล่งน้ำ อย่างน้อย ปีละ ๓๐ แห่ง	แหล่งน้ำ อย่างน้อย ปีละ ๓๐ แห่ง	แหล่งน้ำ อย่างน้อย ปีละ ๓๐ แห่ง	แหล่งน้ำ อย่างน้อย ปีละ ๓๐ แห่ง	อย่างน้อย ปีละ ๓๐ แห่ง				๙.สนับสนุนก่อสร้างปรับปรุง แหล่งน้ำเพื่อการเกษตร

ความเชื่อมโยง กับยุทธศาสตร์ จังหวัด	ยุทธศาสตร์ อปท.ในเขต จังหวัด เพชรบูรณ์	ยุทธศาสตร์ อบจ.	เป้าประสงค์	ตัวชี้วัดผลผลิต/ โครงการ	ค่าเป้าหมาย				ความก้าวหน้า ของเป้าหมาย	กลยุทธ์	ผลผลิต/ โครงการ	หน่วย รับผิดชอบ	หน่วย สนับสนุน
					๒๕๖๑	๒๕๖๒	๒๕๖๓	๒๕๖๔					
ย.๔ การบริหารจัดการ ทรัพยากร ธรรมชาติและ สิ่งแวดล้อม อย่างยั่งยืน	ย.๔ การ พัฒนาด้าน ธรรมชาติและ สิ่งแวดล้อม	ย.๔ การพัฒนา ด้านการ อนุรักษ์ ปันฟู ทรัพยากร ธรรมชาติและ สิ่งแวดล้อม	๖.จำนวนผลผลิต/ จำนวนกิจกรรม ในการพัฒนาด้าน ทรัพยากรธรรมชาติและ สิ่งแวดล้อม	๘.กิจกรรมในการ พัฒนาด้าน ทรัพยากรธรรมชาติและ สิ่งแวดล้อม	อย่างน้อย ปีละ ๕ ครั้ง	อย่างน้อย ปีละ ๕ ครั้ง	อย่างน้อย ปีละ ๕ ครั้ง	อย่างน้อย ปีละ ๕ ครั้ง	อย่างน้อย ปีละ ๕ ครั้ง	๑๑.สนับสนุนการอนุรักษ์ พันุทรัพยากรธรรมชาติและ สิ่งแวดล้อม	แผนงาน/ โครงการ ด้านทรัพยากร ธรรมชาติและ สิ่งแวดล้อม	กองช่าง	กองแผนฯ
ย.๕ ยกกระดับ ขีดความ สามารถในการ แข่งขัน และ ส่งเสริม อุตสาหกรรม ที่เป็นมิตรกับ สิ่งแวดล้อมเพื่อ สร้าง ความพร้อมต่อ AEC	ย.๕ การ พัฒนา ด้านการเมือง และการ บริหาร จัดการ บ้านเมือง ที่ดี	ย.๕ การพัฒนา ด้าน การเมือง และการ บริหาร ตามหลัก ธรรมาภิบาล	๗. จำนวนผลผลิต/ จำนวนกิจกรรม ในการพัฒนา ด้านการเมือง และการบริหาร	๙.กิจกรรมในการ พัฒนา ด้านการเมือง และการบริหาร	อย่างน้อย ปีละ ๑๘ ครั้ง	อย่างน้อย ปีละ ๑๘ ครั้ง	อย่างน้อย ปีละ ๑๘ ครั้ง	อย่างน้อย ปีละ ๑๘ ครั้ง	อย่างน้อย ปีละ ๑๘ ครั้ง	๑๒. ส่งเสริมให้ประชาชน มีส่วนร่วม ๑๓. ส่งเสริมการบริหาร โดยยึดหลักธรรมาภิบาล	แผนงาน/ โครงการ ด้านการเมือง และการบริหาร	ทุกส่วน ราชการ	ทุกส่วน ราชการ

ส่วนที่ ๔ การนำแผนพัฒนาท้องถิ่นสี่ปีไปสู่การปฏิบัติ

ยุทธศาสตร์การพัฒนาและแผนงาน

ที่	ยุทธศาสตร์	ด้าน	แผนงาน	หน่วยงาน รับผิดชอบหลัก	หน่วยงาน สนับสนุน
๑	ยุทธศาสตร์ที่ ๑ การพัฒนาด้าน โครงสร้างพื้นฐาน	บริการชุมชนและสังคม	เคหะและชุมชน	กองช่าง	กองแผนและ งบประมาณ
		การเศรษฐกิจ	อุตสาหกรรมและ การโยธา	๑. กองแผนและ งบประมาณ ๒. กองช่าง	๑. รร.อบจ. เพชรบูรณ์ ๒. กองการศึกษา
๒	ยุทธศาสตร์ที่ ๒ การพัฒนาด้านการ ส่งเสริมคุณภาพ การศึกษา ศาสนา วัฒนธรรม ประเพณี การกีฬา นันทนาการ และพัฒนาคุณภาพ ชีวิต	บริหารทั่วไป	การรักษาความสงบภายใน	กองช่าง	กองพัสดุ
		บริการชุมชนและสังคม	การศึกษา	๑. กองการศึกษาฯ ๒. รร.อบจ. เพชรบูรณ์	๑. กองช่าง ๒. กองแผนและ งบประมาณ
			สาธารณสุข	สำนักปลัดฯ	กองการศึกษาฯ
			สังคมสงเคราะห์	สำนักปลัดฯ	กองแผนและ งบประมาณ
			สร้างความเข้มแข็ง ของชุมชน	๑. สำนักปลัดฯ ๒. กองกิจการสภาฯ ๓. กองแผนและ งบประมาณ ๔. รร.อบจ.เพชรบูรณ์	กองช่าง
			การศาสนา วัฒนธรรม และนันทนาการ	กองการศึกษาฯ	๑. กองช่าง ๒. สำนักปลัดฯ
๓	ยุทธศาสตร์ที่ ๓ การพัฒนาด้าน เศรษฐกิจ การเกษตร สินค้าและผลิตภัณฑ์ และการท่องเที่ยว	บริการชุมชนและสังคม	การศาสนา วัฒนธรรม และนันทนาการ	๑. สำนักปลัดฯ ๒. กองแผนและ งบประมาณ	กองช่าง
การเศรษฐกิจ		การเกษตร	กองแผนและ งบประมาณ	๑. กองช่าง ๒. สำนักปลัดฯ	
๔	ยุทธศาสตร์ที่ ๔ การพัฒนาด้านการ อนุรักษ์ ฟื้นฟู ทรัพยากรธรรมชาติและ สิ่งแวดล้อม	บริการชุมชนและสังคม	เคหะและชุมชน	กองช่าง	กองแผนและ งบประมาณ
			สร้างความเข้มแข็ง ของชุมชน	กองช่าง	กองแผนและ งบประมาณ
๕	ยุทธศาสตร์ที่ ๕ การพัฒนาด้าน การเมืองและการ บริหารตามหลัก ธรรมาภิบาล	บริหารทั่วไป	อุตสาหกรรมและ การโยธา	๑. สำนักปลัดฯ ๒. กองการเจ้าหน้าที่ ๓. กองช่าง ๔. กองแผนและ งบประมาณ	กองคลัง
รวม	๕ ยุทธศาสตร์	๓ ด้าน	๙ แผนงาน	๗ หน่วยงาน	๗ หน่วยงาน

บัญชีสรุปโครงการพัฒนา
แผนพัฒนาท้องถิ่นสี่ปี (พ.ศ. ๒๕๖๑ - ๒๕๖๔)
องค์การบริหารส่วนจังหวัดเพชรบูรณ์

ยุทธศาสตร์	ปี พ.ศ.๒๕๖๑		ปี พ.ศ.๒๕๖๒		ปี พ.ศ.๒๕๖๓		ปี พ.ศ.๒๕๖๔		รวม ๔ ปี	
	จำนวนโครงการ	งบประมาณ	จำนวนโครงการ	งบประมาณ	จำนวนโครงการ	งบประมาณ	จำนวนโครงการ	งบประมาณ	จำนวนโครงการ	งบประมาณ
๑. ยุทธศาสตร์การพัฒนาด้านโครงสร้างพื้นฐาน										
- แผนงานเคหะและชุมชน	๓	๔,๐๐๐,๐๐๐	๑	๑,๐๐๐,๐๐๐	๑	๑,๐๐๐,๐๐๐	๑	๑,๐๐๐,๐๐๐	๖	๗,๐๐๐,๐๐๐
- แผนงานอุตสาหกรรมและการโยธา	๗๘	๒๑๖,๔๓๐,๐๐๐	๙๙	๒๐๓,๘๔๔,๐๐๐	๘๓	๑๗๘,๔๕๔,๐๐๐	๑๐๔	๑๙๐,๓๖๐,๐๐๐	๓๖๔	๗๘๙,๐๘๘,๐๐๐
รวม	๘๑	๒๒๐,๔๓๐,๐๐๐	๑๐๐	๒๐๔,๘๔๔,๐๐๐	๘๔	๑๗๙,๔๕๔,๐๐๐	๑๐๕	๑๙๑,๓๖๐,๐๐๐	๓๗๐	๗๙๖,๐๘๘,๐๐๐
๒. ยุทธศาสตร์การพัฒนาด้านการส่งเสริมการศึกษา ศาสนา วัฒนธรรม ประเพณี การกีฬา										
นันทนาการ และพัฒนาคุณภาพชีวิต										
- แผนงานการรักษาความสงบภายใน	๒	๗,๗๕๐,๐๐๐	๒	๗,๗๕๐,๐๐๐	๒	๗,๗๕๐,๐๐๐	๒	๗,๗๕๐,๐๐๐	๘	๓๑,๐๐๐,๐๐๐
- แผนงานการศึกษา	๔๒	๑๘,๐๑๙,๒๔๐	๔๐	๒๘,๖๒๘,๒๔๐	๓๗	๑๖,๓๔๘,๒๔๐	๓๖	๑๔,๘๕๘,๒๔๐	๑๕๕	๗๗,๘๕๓,๙๖๐
- แผนงานสาธารณสุข	๘	๕,๗๐๐,๐๐๐	๘	๕,๗๕๐,๐๐๐	๘	๕,๗๕๐,๐๐๐	๘	๕,๗๕๐,๐๐๐	๓๒	๒๒,๙๕๐,๐๐๐
- แผนงานสังคมสงเคราะห์	๑	๕๒๐,๐๐๐	๑	๕๒๐,๐๐๐	๑	๕๒๐,๐๐๐	๑	๕๒๐,๐๐๐	๔	๒,๐๘๐,๐๐๐
- แผนงานสร้างความเข้มแข็งของชุมชน	๒๕	๖๑,๘๕๕,๕๐๐	๒๔	๖๐,๕๗๓,๐๐๐	๒๔	๖๐,๕๗๓,๐๐๐	๒๕	๖๐,๖๔๓,๐๐๐	๙๘	๒๔๓,๖๔๔,๕๐๐
- แผนงานการศาสนา วัฒนธรรมและนันทนาการ	๙	๑๒,๓๐๐,๐๐๐	๑๑	๑๓,๓๐๐,๐๕๐	๙	๑๒,๓๐๐,๐๐๐	๙	๑๒,๓๐๐,๐๐๐	๓๘	๕๐,๒๐๑,๐๕๐
รวม	๘๗	๑๐๖,๑๔๔,๗๔๐	๘๖	๑๑๖,๕๒๒,๒๙๐	๘๑	๑๐๓,๒๔๑,๒๔๐	๘๑	๑๐๑,๘๒๑,๒๔๐	๓๓๕	๔๒๗,๗๒๙,๕๑๐
๓. ยุทธศาสตร์การพัฒนาด้านเศรษฐกิจ การเกษตร สินค้าและผลิตภัณฑ์ และการท่องเที่ยว										
- แผนงานการศาสนา วัฒนธรรมและนันทนาการ	๕	๖๑,๓๐๐,๐๐๐	๔	๘,๘๐๐,๐๐๐	๓	๖,๓๐๐,๐๐๐	๓	๖,๓๐๐,๐๐๐	๑๕	๘๒,๗๐๐,๐๐๐
- แผนงานการเกษตร	๓๘	๔๗,๐๕๐,๐๐๐	๕๔	๔๙,๒๕๐,๐๐๐	๕๑	๕๐,๒๕๐,๐๐๐	๕๖	๕๕,๗๕๐,๐๐๐	๑๙๙	๒๐๒,๓๐๐,๐๐๐
รวม	๔๓	๑๐๘,๓๕๐,๐๐๐	๕๘	๕๘,๐๕๐,๐๐๐	๕๔	๕๖,๕๕๐,๐๐๐	๕๙	๖๒,๐๕๐,๐๐๐	๒๑๔	๒๘๕,๐๐๐,๐๐๐

บัญชีสรุปโครงการพัฒนา
แผนพัฒนาท้องถิ่นสี่ปี (พ.ศ. ๒๕๖๑ - ๒๕๖๔)
องค์การบริหารส่วนจังหวัดเพชรบูรณ์

ยุทธศาสตร์	ปี พ.ศ.๒๕๖๑		ปี พ.ศ.๒๕๖๒		ปี พ.ศ.๒๕๖๓		ปี พ.ศ.๒๕๖๔		รวม ๔ ปี	
	จำนวนโครงการ	งบประมาณ	จำนวนโครงการ	งบประมาณ	จำนวนโครงการ	งบประมาณ	จำนวนโครงการ	งบประมาณ	จำนวนโครงการ	งบประมาณ
4. ยุทธศาสตร์การพัฒนาด้านการอนุรักษ์ฟื้นฟูทรัพยากรธรรมชาติและสิ่งแวดล้อม										
- แผนงานเคหะและชุมชน	๑	๑,๕๐๐,๐๐๐	๑	๑,๐๐๐,๐๐๐	๑	๑,๐๐๐,๐๐๐	๑	๑,๐๐๐,๐๐๐	๔	๔,๕๐๐,๐๐๐
- แผนงานสร้างความเข้มแข็งของชุมชน	๓	๑,๐๐๐,๐๐๐	๔	๘๑๐,๐๐๐,๐๐๐	๔	๘๑๐,๐๐๐,๐๐๐	๓	๑,๐๐๐,๐๐๐	๑๔	๑๖๘,๐๐๐,๐๐๐
รวม	๔	๒,๕๐๐,๐๐๐	๕	๘๒๐,๐๐๐,๐๐๐	๕	๘๒๐,๐๐๐,๐๐๐	๔	๒,๐๐๐,๐๐๐	๑๘	๑๖๘,๕๐๐,๐๐๐
๕. ยุทธศาสตร์การพัฒนาด้านการเมืองและการบริหารตามหลักธรรมาภิบาล										
- แผนงานบริหารงานทั่วไป	๑๖	๕๒,๘๒๕,๐๐๐	๑๗	๑๕,๘๒๕,๐๐๐	๑๗	๑๖,๒๒๕,๐๐๐	๑๗	๑๕,๘๒๕,๐๐๐	๖๗	๑๐๐,๗๐๐,๐๐๐
- แผนงานอุตสาหกรรมและการโยธา	๑๔	๒๓,๑๖๔,๑๐๐	๘	๑๒๙,๐๙๓,๐๐๐	๖	๔๗,๘๙๓,๐๐๐	๖	๙๒,๘๙๓,๐๐๐	๓๔	๒๙๓,๐๔๓,๑๐๐
รวม	๓๐	๗๕,๙๘๙,๑๐๐	๒๕	๑๔๔,๙๑๘,๐๐๐	๒๓	๖๔,๑๑๘,๐๐๐	๒๓	๑๐๘,๗๑๘,๐๐๐	๑๐๑	๓๙๓,๗๔๓,๑๐๐
สำหรับอุดหนุนองค์กรปกครองส่วนท้องถิ่น ส่วนราชการ รัฐวิสาหกิจ องค์กรประชาชน										
- แผนงานการศึกษา	๑๐	๑๓๗,๕๕๐,๐๐๐	๑๐	๑๒๐,๕๕๐,๐๐๐	๙	๑๑๗,๕๕๐,๐๐๐	๙	๑๑๗,๕๕๐,๐๐๐	๓๘	๔๙๓,๒๐๐,๐๐๐
- แผนงานการศาสนา วัฒนธรรมและนันทนาการ	๓	๒,๓๐๐,๐๐๐	๓	๒,๓๐๐,๐๐๐	๓	๒,๓๐๐,๐๐๐	๓	๒,๓๐๐,๐๐๐	๑๒	๙,๒๐๐,๐๐๐
- แผนงานสร้างความเข้มแข็งของชุมชน	๔	๑,๗๓๐,๐๐๐	๔	๑,๗๓๐,๐๐๐	๔	๑,๗๓๐,๐๐๐	๔	๑,๗๓๐,๐๐๐	๑๖	๖,๙๒๐,๐๐๐
รวม	๑๗	๑๔๑,๕๘๐,๐๐๐	๑๗	๑๒๔,๕๘๐,๐๐๐	๑๖	๑๒๑,๕๘๐,๐๐๐	๑๖	๑๒๑,๕๘๐,๐๐๐	๖๖	๕๐๙,๓๒๐,๐๐๐
รวมทั้งสิ้น	๒๖๒	๖๕๔,๙๙๓,๘๔๐	๒๙๑	๗๓๐,๙๑๔,๒๙๐	๒๖๓	๖๐๖,๙๔๓,๒๔๐	๒๘๘	๕๘๗,๕๒๙,๒๔๐	๑,๑๐๔	๒,๕๘๐,๓๘๐,๖๑๐

รายละเอียดโครงการพัฒนา
แผนพัฒนาท้องถิ่น (พ.ศ. ๒๕๖๑ - ๒๕๖๔)
สำหรับองค์กรปกครองส่วนท้องถิ่นดำเนินการ
องค์การบริหารส่วนจังหวัดเพชรบูรณ์

แบบ ผ.๐๑

ก.ยุทธศาสตร์จังหวัดที่ ๑ การส่งเสริมเกษตรปลอดภัย การเพิ่มประสิทธิภาพการผลิตและสร้างมูลค่าเพิ่ม
ข.ยุทธศาสตร์การพัฒนาขององค์กรปกครองส่วนท้องถิ่นในเขตจังหวัดเพชรบูรณ์ ที่ ๑ การพัฒนาด้านโครงสร้างพื้นฐาน

๑. ยุทธศาสตร์การพัฒนาด้านโครงสร้างพื้นฐาน

แผนงานเคหะและชุมชน

ที่	โครงการ	วัตถุประสงค์	เป้าหมาย (ผลผลิตของโครงการ)	งบประมาณและที่ผ่านมา				ตัวชี้วัด (KPI)	ผลลัพธ์ที่คาดว่าจะได้รับ	หน่วยงาน รับผิดชอบหลัก
				๒๕๖๑ (บาท)	๒๕๖๒ (บาท)	๒๕๖๓ (บาท)	๒๕๖๔ (บาท)			
๑	โครงการติดตั้งระบบไฟฟ้า ในจังหวัดเพชรบูรณ์	เพื่อแก้ไขปัญหาการ ขาดแคลนไฟฟ้า ของประชาชน	ระบบไฟฟ้า	๑,๐๐๐,๐๐๐	๑,๐๐๐,๐๐๐	๑,๐๐๐,๐๐๐	๑,๐๐๐,๐๐๐	ปีละ ๑ แห่ง	ประชาชนมีไฟฟ้าใช้ อย่างเพียงพอ	กองช่าง
๒	โครงการขยายเขตไฟฟ้า	เพื่อให้มีไฟฟ้าในการ ปฏิบัติงาน	งานขยายเขตไฟฟ้า พร้อมระบบไฟฟ้า แสงสว่าง ภายใน ศูนย์ซ่อมบำรุง	๒,๐๐๐,๐๐๐	-	-	-	จำนวน ๑ แห่ง	มีไฟฟ้าเพียงพอ ต่อการปฏิบัติงาน	กองช่าง
๓	โครงการติดตั้งระบบผลิต กระแสไฟฟ้าพลังงาน แสงอาทิตย์	เพื่อนำพลังงานทดแทน มาใช้ในโรงเรียน อบจ.เพชรบูรณ์	ติดตั้งระบบผลิต กระแสไฟฟ้าพลังงาน แสงอาทิตย์	๑,๐๐๐,๐๐๐	-	-	-	จำนวน ๑ แห่ง	ประหยัด สาธารณูปโภคและ อนุรักษ์พลังงาน สิ่งแวดล้อม	โรงเรียน อบจ.เพชรบูรณ์
รวม		๖	โครงการ	๔,๐๐๐,๐๐๐	๑,๐๐๐,๐๐๐	๑,๐๐๐,๐๐๐	๑,๐๐๐,๐๐๐			

รายละเอียดโครงการพัฒนา
แผนพัฒนาท้องถิ่นสี่ (พ.ศ. ๒๕๖๑ - ๒๕๖๔)
สำหรับองค์กรปกครองส่วนท้องถิ่นดำเนินการ
องค์การบริหารส่วนจังหวัดเพชรบูรณ์

แบบ ผ.๐๑

ก.ยุทธศาสตร์จังหวัดที่ ๑ การส่งเสริมเกษตรปลอดภัย การเพิ่มประสิทธิภาพการผลิตและสร้างมูลค่าเพิ่ม
ข.ยุทธศาสตร์การพัฒนาขององค์กรปกครองส่วนท้องถิ่นในเขตจังหวัดเพชรบูรณ์ ที่ ๑ การพัฒนาด้านโครงสร้างพื้นฐาน

๑. ยุทธศาสตร์การพัฒนาด้านโครงสร้างพื้นฐาน

แผนงานอุตสาหกรรมและการโยธา

ที่	โครงการ	วัตถุประสงค์	เป้าหมาย (ผลผลิตของโครงการ)	งบประมาณและที่ผ่านมา				ตัวชี้วัด (KPI)	ผลลัพธ์ที่คาดว่าจะได้รับ	หน่วยงาน รับผิดชอบหลัก
				๒๕๖๑ (บาท)	๒๕๖๒ (บาท)	๒๕๖๓ (บาท)	๒๕๖๔ (บาท)			
อำเภอเมืองเพชรบูรณ์										
๑	ก่อสร้างถนนคสล. สาย ร.ร.บ้านตะเปาะ หมู่ที่ ๙ ต.ตะเปาะ เชื่อมหมู่ที่ ๑ บ้านบุญนวน ต.น้ำร้อน อ.เมือง จ.เพชรบูรณ์	เพื่อให้เส้นทางคมนาคม มีมาตรฐาน และลดปัญหา อุบัติเหตุ	กว้าง ๖ ม. ยาว ๖๐๐ ม. หนา ๐.๑๕ ม.	๒,๐๐๐,๐๐๐	-	-	-	จำนวน ๖๐๐ ม.	ประชาชนสัญจร สะดวก รวดเร็ว และปลอดภัย	กองแผนฯ
๒	ก่อสร้างถนนแอสฟัลท์คอนกรีต หมู่ที่ ๑๔ ต.ห้วยสะแก เชื่อม ต.วังชมพู อ.เมือง จ.เพชรบูรณ์	เพื่อให้เส้นทางคมนาคม มีมาตรฐาน และลดปัญหา อุบัติเหตุ	กว้าง ๖ ม. ยาว ๓,๒๐๐ ม. หนา ๐.๐๔ ม.	๒,๐๐๐,๐๐๐	๒,๐๐๐,๐๐๐	๒,๐๐๐,๐๐๐	๒,๐๐๐,๐๐๐	ปีละ ๘๐๐ ม.	ประชาชนสัญจร สะดวก รวดเร็ว และปลอดภัย	กองแผนฯ
๓	ก่อสร้างถนนแอสฟัลท์คอนกรีต บ้านป่าเลา หมู่ที่ ๑๐ เชื่อม หมู่ที่ ๑,๙,๔ ต.นาजू อ.เมือง จ.เพชรบูรณ์	เพื่อให้เส้นทางคมนาคม มีมาตรฐาน และลดปัญหา อุบัติเหตุ	กว้าง ๖ ม. ยาว ๑,๐๐๐ ม. หนา ๐.๐๔ ม.	๒,๕๐๐,๐๐๐	-	-	-	จำนวน ๑,๐๐๐ ม.	ประชาชนสัญจร สะดวก รวดเร็ว และปลอดภัย	กองแผนฯ

รายละเอียดโครงการพัฒนา
แผนพัฒนาท้องถิ่นสี่ (พ.ศ. ๒๕๖๑ - ๒๕๖๔)
สำหรับองค์กรปกครองส่วนท้องถิ่นดำเนินการ
องค์การบริหารส่วนจังหวัดเพชรบูรณ์

แบบ ผ.๐๑

ก.ยุทธศาสตร์จังหวัดที่ ๑ การส่งเสริมเกษตรปลอดภัย การเพิ่มประสิทธิภาพการผลิตและสร้างมูลค่าเพิ่ม
ข.ยุทธศาสตร์การพัฒนาขององค์กรปกครองส่วนท้องถิ่นในเขตจังหวัดเพชรบูรณ์ ที่ ๑ การพัฒนาด้านโครงสร้างพื้นฐาน

๑. ยุทธศาสตร์การพัฒนาด้านโครงสร้างพื้นฐาน

แผนงานอุตสาหกรรมและการโยธา

ที่	โครงการ	วัตถุประสงค์	เป้าหมาย (ผลผลิตของโครงการ)	งบประมาณและที่ผ่านมา				ตัวชี้วัด (KPI)	ผลลัพธ์ที่คาดว่าจะได้รับ	หน่วยงาน รับผิดชอบหลัก
				๒๕๖๑ (บาท)	๒๕๖๒ (บาท)	๒๕๖๓ (บาท)	๒๕๖๔ (บาท)			
๔	ก่อสร้างถนน คสล. สายบ้านป่าเสนห์ หมู่ที่ ๑๔ ต.นาป่า - บ้านวังโค้ง ต.ตะแบะ ต.ตะแบะ อ.เมือง จ.เพชรบูรณ์	เพื่อให้เส้นทางคมนาคม มีมาตรฐาน และลดปัญหา อุบัติเหตุ	กว้าง ๖ ม. ยาว ๑,๖๐๐ ม. หนา ๐.๑๕ ม.	๒,๐๐๐,๐๐๐	๒,๐๐๐,๐๐๐	๒,๐๐๐,๐๐๐	๒,๐๐๐,๐๐๐	ปีละ ๔๐๐ ม.	ประชาชนสัญจร สะดวก รวดเร็ว และปลอดภัย	กองแผนฯ
๕	ก่อสร้างถนนแอสฟัลท์คอนกรีต สายแยก ทล.๒๒๗๑-บ้านป่าม่วง หมู่ที่ ๑-หมู่ที่ ๙ ต.สะเดียง อ.เมือง จ.เพชรบูรณ์	เพื่อให้เส้นทางคมนาคม มีมาตรฐาน และลดปัญหา อุบัติเหตุ	กว้าง ๖ ม. ยาว ๓,๐๕๐ ม. หนา ๐.๐๔ ม.	๒๕,๕๐๐,๐๐๐	-	-	-	จำนวน ๓,๐๕๐ ม.	ประชาชนสัญจร สะดวก รวดเร็ว และปลอดภัย	กองแผนฯ
๖	ขยายถนนคสล. ซอยท้ายเตี้ยวไก่อ หมู่ที่ ๕ ต.สะเดียง อ.เมือง จ.เพชรบูรณ์	เพื่อให้เส้นทางคมนาคม มีมาตรฐาน และลดปัญหา อุบัติเหตุ	กว้าง ๖ ม. ยาว ๖๐๐ ม. หนา ๐.๑๕ ม.	๒,๐๐๐,๐๐๐	-	-	-	จำนวน ๖๐๐ ม.	ประชาชนสัญจร สะดวก รวดเร็ว และปลอดภัย	กองแผนฯ

รายละเอียดโครงการพัฒนา
แผนพัฒนาท้องถิ่นสี่ (พ.ศ. ๒๕๖๑ - ๒๕๖๔)
สำหรับองค์กรปกครองส่วนท้องถิ่นดำเนินการ
องค์การบริหารส่วนจังหวัดเพชรบูรณ์

แบบ ผ.๐๑

ก.ยุทธศาสตร์จังหวัดที่ ๑ การส่งเสริมเกษตรปลอดภัย การเพิ่มประสิทธิภาพการผลิตและสร้างมูลค่าเพิ่ม
ข.ยุทธศาสตร์การพัฒนาขององค์กรปกครองส่วนท้องถิ่นในเขตจังหวัดเพชรบูรณ์ ที่ ๑ การพัฒนาด้านโครงสร้างพื้นฐาน

๑. ยุทธศาสตร์การพัฒนาด้านโครงสร้างพื้นฐาน

แผนงานอุตสาหกรรมและการโยธา

ที่	โครงการ	วัตถุประสงค์	เป้าหมาย (ผลผลิตของโครงการ)	งบประมาณและที่ผ่านมา				ตัวชี้วัด (KPI)	ผลลัพธ์ที่คาดว่าจะได้รับ	หน่วยงาน รับผิดชอบหลัก
				๒๕๖๑ (บาท)	๒๕๖๒ (บาท)	๒๕๖๓ (บาท)	๒๕๖๔ (บาท)			
๗	ก่อสร้างถนน คสล. หมู่ที่ ๑๐ สายบ้านไร่ ต.ป่าเลา อ.เมือง จ.เพชรบูรณ์	เพื่อให้เส้นทางคมนาคม มีมาตรฐาน และลดปัญหา อุบัติเหตุ	กว้าง ๖ ม. ยาว ๓๐๐ ม. หนา ๐.๑๕ ม.	๑,๐๐๐,๐๐๐	-	-	-	จำนวน ๓๐๐ ม.	ประชาชนสัญจร สะดวก รวดเร็ว และปลอดภัย	กองแผนฯ
๘	ก่อสร้างถนนดินลูกรัง (ฝายก้านเหลือง) หมู่ที่ ๑๖ ต.ท่าพล อ.เมือง จ.เพชรบูรณ์	เพื่อให้เส้นทางคมนาคม มีมาตรฐาน และลดปัญหา อุบัติเหตุ	กว้าง ๘ ม. ยาว ๕๐๐ ม. หนา ๐.๒๐ ม.	๕๐๐,๐๐๐	-	-	-	จำนวน ๕๐๐ ม.	ประชาชนสัญจร สะดวก รวดเร็ว และปลอดภัย	กองแผนฯ
๙	ก่อสร้างถนนดินลูกรัง หมู่ที่ ๑๖ ต.ท่าพล อ.เมือง จ.เพชรบูรณ์ (ฝายคลองร่องหมื่นเทพ)	เพื่อให้เส้นทางคมนาคม มีมาตรฐาน และลดปัญหา อุบัติเหตุ	กว้าง ๘ ม. ยาว ๕๐๐ ม. หนา ๐.๒๐ ม.	๕๐๐,๐๐๐	-	-	-	จำนวน ๕๐๐ ม.	ประชาชนสัญจร สะดวก รวดเร็ว และปลอดภัย	กองแผนฯ

รายละเอียดโครงการพัฒนา
แผนพัฒนาท้องถิ่นสี่ (พ.ศ. ๒๕๖๑ - ๒๕๖๔)
สำหรับองค์กรปกครองส่วนท้องถิ่นดำเนินการ
องค์การบริหารส่วนจังหวัดเพชรบูรณ์

แบบ ผ.๐๑

ก.ยุทธศาสตร์จังหวัดที่ ๑ การส่งเสริมเกษตรปลอดภัย การเพิ่มประสิทธิภาพการผลิตและสร้างมูลค่าเพิ่ม
ข.ยุทธศาสตร์การพัฒนาขององค์กรปกครองส่วนท้องถิ่นในเขตจังหวัดเพชรบูรณ์ ที่ ๑ การพัฒนาด้านโครงสร้างพื้นฐาน

๑. ยุทธศาสตร์การพัฒนาด้านโครงสร้างพื้นฐาน

แผนงานอุตสาหกรรมและการโยธา

ที่	โครงการ	วัตถุประสงค์	เป้าหมาย (ผลผลิตของโครงการ)	งบประมาณและที่ผ่านมา				ตัวชี้วัด (KPI)	ผลลัพธ์ที่คาดว่าจะได้รับ	หน่วยงาน รับผิดชอบหลัก
				๒๕๖๑ (บาท)	๒๕๖๒ (บาท)	๒๕๖๓ (บาท)	๒๕๖๔ (บาท)			
๑๐	ปรับปรุงถนนลาดยาง สายบ้านเนินสง่า- บ้านเนินสมบูรณ์ ต.ห้วยสะแก อ.เมือง จ.เพชรบูรณ์	เพื่อให้เส้นทางคมนาคม มีมาตรฐาน และลดปัญหา อุบัติเหตุ	กว้าง ๖ ม. ยาว ๕,๐๐๐ ม. พื้นที่ผิวจราจรไม่น้อย กว่า ๔๐,๐๐๐ ตร.ม.	๘,๐๐๐,๐๐๐	๘,๐๐๐,๐๐๐	-	-	ปีละ ๒,๕๐๐ ม.	ประชาชนสัญจร สะดวก รวดเร็ว และปลอดภัย	กองช่าง
๑๑	ก่อสร้างถนนลูกรัง สายป่ารวก - บ้านบุ่งกกเรียง หมู่ที่ ๑๖ ต.บ้านโคก-ต.ห้วยใหญ่ อ.เมือง จ.เพชรบูรณ์	เพื่อให้เส้นทางคมนาคม มีมาตรฐาน และลดปัญหา อุบัติเหตุ	กว้าง ๘ ม. ยาว ๑,๐๐๐ ม. หนา ๐.๒๐ ม.	๕๐๐,๐๐๐	๕๐๐,๐๐๐	-	-	ปีละ ๕๐๐ ม.	ประชาชนสัญจร สะดวก รวดเร็ว และปลอดภัย	กองแผนฯ
๑๒	ก่อสร้างถนน คสล. หมู่ที่ ๑๖ สายบ้านไร่-ป่าเลา ต.ป่าเลา อ.เมือง จ.เพชรบูรณ์	เพื่อให้เส้นทางคมนาคม มีมาตรฐาน และลดปัญหา อุบัติเหตุ	กว้าง ๖ ม. ยาว ๓๐๐ ม. หนา ๐.๑๕ ม.	-	๑,๐๐๐,๐๐๐	-	-	จำนวน ๓๐๐ ม.	ประชาชนสัญจร สะดวก รวดเร็ว และปลอดภัย	กองแผนฯ

รายละเอียดโครงการพัฒนา
แผนพัฒนาท้องถิ่นสี่ (พ.ศ. ๒๕๖๑ - ๒๕๖๔)
สำหรับองค์กรปกครองส่วนท้องถิ่นดำเนินการ
องค์การบริหารส่วนจังหวัดเพชรบูรณ์

แบบ ผ.๐๑

ก.ยุทธศาสตร์จังหวัดที่ ๑ การส่งเสริมเกษตรปลอดภัย การเพิ่มประสิทธิภาพการผลิตและสร้างมูลค่าเพิ่ม
ข.ยุทธศาสตร์การพัฒนาขององค์กรปกครองส่วนท้องถิ่นในเขตจังหวัดเพชรบูรณ์ ที่ ๑ การพัฒนาด้านโครงสร้างพื้นฐาน

๑. ยุทธศาสตร์การพัฒนาด้านโครงสร้างพื้นฐาน

แผนงานอุตสาหกรรมและการโยธา

ที่	โครงการ	วัตถุประสงค์	เป้าหมาย (ผลผลิตของโครงการ)	งบประมาณและที่ผ่านมา				ตัวชี้วัด (KPI)	ผลลัพธ์ที่คาดว่าจะได้รับ	หน่วยงาน รับผิดชอบหลัก
				๒๕๖๑ (บาท)	๒๕๖๒ (บาท)	๒๕๖๓ (บาท)	๒๕๖๔ (บาท)			
๑๓	ก่อสร้างถนน คสล. หมู่ที่ ๕ บ้านพี่ ต.บ้านโตก อ.เมือง จ.เพชรบูรณ์	เพื่อให้เส้นทางคมนาคม มีมาตรฐาน และลดปัญหา อุบัติเหตุ	กว้าง ๖ ม. ยาว ๓๐๐ ม. หนา ๐.๑๕ ม.	-	๑,๐๐๐,๐๐๐	-	-	จำนวน ๓๐๐ ม.	ประชาชนสัญจร สะดวก รวดเร็ว และปลอดภัย	กองแผนฯ
๑๔	ก่อสร้างถนน คสล. หมู่ที่ ๑๓ ซอยผาขาว ต.บ้านโตก อ.เมือง จ.เพชรบูรณ์	เพื่อให้เส้นทางคมนาคม มีมาตรฐาน และลดปัญหา อุบัติเหตุ	กว้าง ๖ ม. ยาว ๓๐๐ ม. หนา ๐.๑๕ ม.	-	๑,๐๐๐,๐๐๐	-	-	จำนวน ๓๐๐ ม.	ประชาชนสัญจร สะดวก รวดเร็ว และปลอดภัย	กองแผนฯ
๑๕	ปรับปรุงถนนแอสฟัลท์คอนกรีต ซอยรัตนีแลนด์-นายม หมู่ที่ ๑ ต.นายม อ.เมือง จ.เพชรบูรณ์	เพื่อให้เส้นทางคมนาคม มีมาตรฐาน และลดปัญหา อุบัติเหตุ	กว้าง ๖ ม. ยาว ๕๐๐ ม. หนา ๐.๐๔ ม.	-	๑,๐๐๐,๐๐๐	-	-	จำนวน ๕๐๐ ม.	ประชาชนสัญจร สะดวก รวดเร็ว และปลอดภัย	กองแผนฯ

รายละเอียดโครงการพัฒนา
แผนพัฒนาท้องถิ่นสี่ (พ.ศ. ๒๕๖๑ - ๒๕๖๔)
สำหรับองค์กรปกครองส่วนท้องถิ่นดำเนินการ
องค์การบริหารส่วนจังหวัดเพชรบูรณ์

แบบ ผ.๐๑

ก.ยุทธศาสตร์จังหวัดที่ ๑ การส่งเสริมเกษตรปลอดภัย การเพิ่มประสิทธิภาพการผลิตและสร้างมูลค่าเพิ่ม
ข.ยุทธศาสตร์การพัฒนาขององค์กรปกครองส่วนท้องถิ่นในเขตจังหวัดเพชรบูรณ์ ที่ ๑ การพัฒนาด้านโครงสร้างพื้นฐาน

๑. ยุทธศาสตร์การพัฒนาด้านโครงสร้างพื้นฐาน

แผนงานอุตสาหกรรมและการโยธา

ที่	โครงการ	วัตถุประสงค์	เป้าหมาย (ผลผลิตของโครงการ)	งบประมาณและที่ผ่านมา				ตัวชี้วัด (KPI)	ผลลัพธ์ที่คาดว่าจะได้รับ	หน่วยงาน รับผิดชอบหลัก
				๒๕๖๑ (บาท)	๒๕๖๒ (บาท)	๒๕๖๓ (บาท)	๒๕๖๔ (บาท)			
๑๖	ก่อสร้างถนนลูกรัง สายคลองน้ำขุ หมู่ที่ ๒-๑๖ ต.บ้านโคก - ต.ห้วยใหญ่ อ.เมือง จ.เพชรบูรณ์	เพื่อให้เส้นทางคมนาคม มีมาตรฐาน และลดปัญหา อุบัติเหตุ	กว้าง ๘ ม. ยาว ๕๐๐ ม. หนา ๐.๒๐ ม.	-	๕๐๐,๐๐๐	-	-	จำนวน ๕๐๐ ม.	ประชาชนสัญจร สะดวก รวดเร็ว และปลอดภัย	กองแผนฯ
๑๗	ก่อสร้างถนนลูกรัง สายซอยก้วยเดี่ยวไก่อ่างเก็บน้ำ ยายเทียม หมู่ที่ ๕ บ้านน้ำเลา ต.บ้านโคก อ.เมือง จ.เพชรบูรณ์	เพื่อให้เส้นทางคมนาคม มีมาตรฐาน และลดปัญหา อุบัติเหตุ	กว้าง ๘ ม. ยาว ๕๐๐ ม. หนา ๐.๒๐ ม.	-	๕๐๐,๐๐๐	-	-	จำนวน ๕๐๐ ม.	ประชาชนสัญจร สะดวก รวดเร็ว และปลอดภัย	กองแผนฯ
๑๘	ปรับปรุงถนนลูกรัง สายกกโก - โนนแค หมู่ที่ ๒, หมู่ที่ ๘, ๑๓ ต.บ้านโคก อ.เมือง จ.เพชรบูรณ์	เพื่อให้เส้นทางคมนาคม มีมาตรฐาน และลดปัญหา อุบัติเหตุ	กว้าง ๘ ม. ยาว ๑,๐๐๐ ม. หนา ๐.๒๐ เมตร	-	๕๐๐,๐๐๐	๕๐๐,๐๐๐	-	ปีละ ๕๐๐ ม.	ประชาชนสัญจร สะดวก รวดเร็ว และปลอดภัย	กองแผนฯ

รายละเอียดโครงการพัฒนา
แผนพัฒนาท้องถิ่นสี่ (พ.ศ. ๒๕๖๑ - ๒๕๖๔)
สำหรับองค์กรปกครองส่วนท้องถิ่นดำเนินการ
องค์การบริหารส่วนจังหวัดเพชรบูรณ์

แบบ ผ.๐๑

ก.ยุทธศาสตร์จังหวัดที่ ๑ การส่งเสริมเกษตรปลอดภัย การเพิ่มประสิทธิภาพการผลิตและสร้างมูลค่าเพิ่ม
ข.ยุทธศาสตร์การพัฒนาขององค์กรปกครองส่วนท้องถิ่นในเขตจังหวัดเพชรบูรณ์ ที่ ๑ การพัฒนาด้านโครงสร้างพื้นฐาน

๑. ยุทธศาสตร์การพัฒนาด้านโครงสร้างพื้นฐาน

แผนงานอุตสาหกรรมและการโยธา

ที่	โครงการ	วัตถุประสงค์	เป้าหมาย (ผลผลิตของโครงการ)	งบประมาณและที่ผ่านมา				ตัวชี้วัด (KPI)	ผลลัพธ์ที่คาดว่าจะได้รับ	หน่วยงาน รับผิดชอบหลัก
				๒๕๖๑ (บาท)	๒๕๖๒ (บาท)	๒๕๖๓ (บาท)	๒๕๖๔ (บาท)			
๑๙	ปรับปรุงถนนลูกรัง สายนาตาเปลี่ยว หมู่ที่ ๑๖ ต.บ้านโคก อ.เมือง จ.เพชรบูรณ์	เพื่อให้เส้นทางคมนาคม มีมาตรฐาน และลดปัญหา อุบัติเหตุ	กว้าง ๘ ม. ยาว ๕๐๐ ม. หนา ๐.๒๐ ม.	-	๕๐๐,๐๐๐	-	-	จำนวน ๕๐๐ ม.	ประชาชนสัญจร สะดวก รวดเร็ว และปลอดภัย	กองแผนฯ
๒๐	ปรับปรุงถนนลาดยาง สายบ้านบุฉนวน-บ้านห้วยไคร้ ต.น้ำร้อน, ต.ตะแบะ อ.เมือง จ.เพชรบูรณ์	เพื่อให้เส้นทางคมนาคม มีมาตรฐาน และลดปัญหา อุบัติเหตุ	กว้าง ๖ ม. ยาว ๔,๕๕๐ ม. พื้นที่ผิวจราจรไม่น้อยกว่า ๓๖,๔๐๐ ตร.ม.		๗,๒๘๐,๐๐๐	๗,๒๘๐,๐๐๐	-	ปีละ ๒,๒๗๕ ม.	ประชาชนสัญจร สะดวก รวดเร็ว และปลอดภัย	กองช่าง
๒๑	ก่อสร้างถนนลูกรัง สายไร่ยายแก้ว หมู่ที่ ๑๖ ต.บ้านโคก อ.เมือง จ.เพชรบูรณ์	เพื่อให้เส้นทางคมนาคม มีมาตรฐาน และลดปัญหา อุบัติเหตุ	กว้าง ๘ ม. ยาว ๕๐๐ ม. หนา ๐.๒๐ ม.	-	๕๐๐,๐๐๐	-	-	จำนวน ๕๐๐ ม.	ประชาชนสัญจร สะดวก รวดเร็ว และปลอดภัย	กองแผนฯ

รายละเอียดโครงการพัฒนา
แผนพัฒนาท้องถิ่นสี่ (พ.ศ. ๒๕๖๑ - ๒๕๖๔)
สำหรับองค์กรปกครองส่วนท้องถิ่นดำเนินการ
องค์การบริหารส่วนจังหวัดเพชรบูรณ์

แบบ ผ.๐๑

ก.ยุทธศาสตร์จังหวัดที่ ๑ การส่งเสริมเกษตรปลอดภัย การเพิ่มประสิทธิภาพการผลิตและสร้างมูลค่าเพิ่ม
ข.ยุทธศาสตร์การพัฒนาขององค์กรปกครองส่วนท้องถิ่นในเขตจังหวัดเพชรบูรณ์ ที่ ๑ การพัฒนาด้านโครงสร้างพื้นฐาน

๑. ยุทธศาสตร์การพัฒนาด้านโครงสร้างพื้นฐาน

แผนงานอุตสาหกรรมและการโยธา

ที่	โครงการ	วัตถุประสงค์	เป้าหมาย (ผลผลิตของโครงการ)	งบประมาณและที่ผ่านมา				ตัวชี้วัด (KPI)	ผลลัพธ์ที่คาดว่าจะได้รับ	หน่วยงาน รับผิดชอบหลัก
				๒๕๖๑ (บาท)	๒๕๖๒ (บาท)	๒๕๖๓ (บาท)	๒๕๖๔ (บาท)			
๒๒	ก่อสร้างถนน คสล. หมู่ที่ ๖ ต.ระวีง เชื่อม บ้านคลองตะพานหิน ต.วังโบสถ์ อ.หนองไผ่ จ.เพชรบูรณ์	เพื่อให้เส้นทางคมนาคม มีมาตรฐาน และลดปัญหา อุบัติเหตุ	กว้าง ๖ ม. ยาว ๓๐๐ ม. หนา ๐.๑๕ ม.	-	๑,๐๐๐,๐๐๐	-	-	จำนวน ๓๐๐ ม.	ประชาชนสัญจร สะดวก รวดเร็ว และปลอดภัย	กองแผนฯ
๒๓	ปรับปรุงถนนแอสฟัลท์คอนกรีต สายหมู่ที่ ๓ บ้านสะแกงาม เชื่อม หมู่ที่ ๑๒ บ้านป่าสักเจริญ ต.ห้วยใหญ่ อ.เมือง จ.เพชรบูรณ์	เพื่อให้เส้นทางคมนาคม มีมาตรฐาน และลดปัญหา อุบัติเหตุ	กว้าง ๖ ม. ยาว ๔๐๐ ม. หนา ๐.๐๔ ม.	-	๑,๐๐๐,๐๐๐	-	-	จำนวน ๔๐๐ ม.	ประชาชนสัญจร สะดวก รวดเร็ว และปลอดภัย	กองแผนฯ
๒๔	ก่อสร้างถนน คสล. หมู่ที่ ๘ บ้านชัยภู ต.ระวีง เชื่อม ต.นายม อ.เมือง จ.เพชรบูรณ์	เพื่อให้เส้นทางคมนาคม มีมาตรฐาน และลดปัญหา อุบัติเหตุ	กว้าง ๖ ม. ยาว ๓๐๐ ม. หนา ๐.๑๕ ม.	-	๑,๐๐๐,๐๐๐	-	-	จำนวน ๓๐๐ ม.	ประชาชนสัญจร สะดวก รวดเร็ว และปลอดภัย	กองแผนฯ

รายละเอียดโครงการพัฒนา
แผนพัฒนาท้องถิ่นสี่ (พ.ศ. ๒๕๖๑ - ๒๕๖๔)
สำหรับองค์กรปกครองส่วนท้องถิ่นดำเนินการ
องค์การบริหารส่วนจังหวัดเพชรบูรณ์

แบบ ผ.๐๑

ก.ยุทธศาสตร์จังหวัดที่ ๑ การส่งเสริมเกษตรปลอดภัย การเพิ่มประสิทธิภาพการผลิตและสร้างมูลค่าเพิ่ม
ข.ยุทธศาสตร์การพัฒนาขององค์กรปกครองส่วนท้องถิ่นในเขตจังหวัดเพชรบูรณ์ ที่ ๑ การพัฒนาด้านโครงสร้างพื้นฐาน

๑. ยุทธศาสตร์การพัฒนาด้านโครงสร้างพื้นฐาน

แผนงานอุตสาหกรรมและการโยธา

ที่	โครงการ	วัตถุประสงค์	เป้าหมาย (ผลผลิตของโครงการ)	งบประมาณและที่ผ่านมา				ตัวชี้วัด (KPI)	ผลลัพธ์ที่คาดว่าจะได้รับ	หน่วยงาน รับผิดชอบหลัก
				๒๕๖๑ (บาท)	๒๕๖๒ (บาท)	๒๕๖๓ (บาท)	๒๕๖๔ (บาท)			
๒๕	ก่อสร้างถนน คสล. หมู่ที่ ๕ บ้านใหม่วังสีมา เชื่อม บ้านวังสะตือ ต.วังโบสถ์ อ.หนองไผ่ จ.เพชรบูรณ์	เพื่อให้เส้นทางคมนาคม มีมาตรฐาน และลดปัญหา อุบัติเหตุ	กว้าง ๖ ม. ยาว ๓๐๐ ม. หนา ๐.๑๕ ม.	-	๑,๐๐๐,๐๐๐	-	-	จำนวน ๓๐๐ ม.	ประชาชนสัญจร สะดวก รวดเร็ว และปลอดภัย	กองแผนฯ
๒๖	ก่อสร้างสะพานคลองเขาใหญ่ หมู่ที่ ๔ ต.วังขมภู อ.เมือง จ.เพชรบูรณ์	เพื่อให้เส้นทางคมนาคม มีมาตรฐาน และลดปัญหา อุบัติเหตุ	กว้าง ๗ ม. ยาว ๓๐ ม.	-	๑,๕๐๐,๐๐๐	-	-	จำนวน ๑ แห่ง	ประชาชนสัญจร สะดวก รวดเร็ว และปลอดภัย	กองแผนฯ
๒๗	ก่อสร้างถนน คสล. โรงปลาบ้านนาน้อย หมู่ที่ ๔ ต.วังขมภู อ.เมือง จ.เพชรบูรณ์	เพื่อให้เส้นทางคมนาคม มีมาตรฐาน และลดปัญหา อุบัติเหตุ	กว้าง ๖ ม. ยาว ๓๐๐ ม. หนา ๐.๑๕ ม.	-	-	๑,๐๐๐,๐๐๐	-	จำนวน ๓๐๐ ม.	ประชาชนสัญจร สะดวก รวดเร็ว และปลอดภัย	กองแผนฯ

รายละเอียดโครงการพัฒนา
แผนพัฒนาท้องถิ่นสี่ (พ.ศ. ๒๕๖๑ - ๒๕๖๔)
สำหรับองค์กรปกครองส่วนท้องถิ่นดำเนินการ
องค์การบริหารส่วนจังหวัดเพชรบูรณ์

แบบ ผ.๐๑

ก.ยุทธศาสตร์จังหวัดที่ ๑ การส่งเสริมเกษตรปลอดภัย การเพิ่มประสิทธิภาพการผลิตและสร้างมูลค่าเพิ่ม
ข.ยุทธศาสตร์การพัฒนาขององค์กรปกครองส่วนท้องถิ่นในเขตจังหวัดเพชรบูรณ์ ที่ ๑ การพัฒนาด้านโครงสร้างพื้นฐาน

๑. ยุทธศาสตร์การพัฒนาด้านโครงสร้างพื้นฐาน

แผนงานอุตสาหกรรมและการโยธา

ที่	โครงการ	วัตถุประสงค์	เป้าหมาย (ผลผลิตของโครงการ)	งบประมาณและที่ผ่านมา				ตัวชี้วัด (KPI)	ผลลัพธ์ที่คาดว่าจะได้รับ	หน่วยงาน รับผิดชอบหลัก
				๒๕๖๑ (บาท)	๒๕๖๒ (บาท)	๒๕๖๓ (บาท)	๒๕๖๔ (บาท)			
๒๘	ก่อสร้างถนน คสล. ซอยนาตง-ทุ่งแค หมู่ที่ ๔ บ้านโตกใต้ ต.บ้านโตก อ.เมือง จ.เพชรบูรณ์	เพื่อให้เส้นทางคมนาคม มีมาตรฐาน และลดปัญหา อุบัติเหตุ	กว้าง ๖ ม. ยาว ๓๐๐ ม. หนา ๐.๑๕ ม.	-	-	๑,๐๐๐,๐๐๐	-	จำนวน ๓๐๐ ม.	ประชาชนสัญจร สะดวก รวดเร็ว และปลอดภัย	กองแผนฯ
๒๙	ก่อสร้างถนน คสล. สายบ้านพล้า-ทางหลวง หมายเลข ๒๑ บ้านโตก หมู่ที่ ๖ ต.บ้านโตก อ.เมือง จ.เพชรบูรณ์	เพื่อให้เส้นทางคมนาคม มีมาตรฐาน และลดปัญหา อุบัติเหตุ	กว้าง ๖ ม. ยาว ๖๐๐ ม. หนา ๐.๑๕ ม.	-	-	๑,๐๐๐,๐๐๐	๑,๐๐๐,๐๐๐	ปีละ ๓๐๐ ม.	ประชาชนสัญจร สะดวก รวดเร็ว และปลอดภัย	กองแผนฯ
๓๐	ก่อสร้างถนน คสล. สายพันธ์ม้า-สันตาเพีย หมู่ที่ ๑๒ บ้านโนนโก ต.บ้านโตก อ.เมือง จ.เพชรบูรณ์	เพื่อให้เส้นทางคมนาคม มีมาตรฐาน และลดปัญหา อุบัติเหตุ	กว้าง ๖ ม. ยาว ๓๐๐ ม. หนา ๐.๑๕ ม.	-	-	๑,๐๐๐,๐๐๐	-	จำนวน ๓๐๐ ม.	ประชาชนสัญจร สะดวก รวดเร็ว และปลอดภัย	กองแผนฯ

รายละเอียดโครงการพัฒนา
แผนพัฒนาท้องถิ่นสี่ (พ.ศ. ๒๕๖๑ - ๒๕๖๔)
สำหรับองค์กรปกครองส่วนท้องถิ่นดำเนินการ
องค์การบริหารส่วนจังหวัดเพชรบูรณ์

แบบ ผ.๐๑

ก.ยุทธศาสตร์จังหวัดที่ ๑ การส่งเสริมเกษตรปลอดภัย การเพิ่มประสิทธิภาพการผลิตและสร้างมูลค่าเพิ่ม
ข.ยุทธศาสตร์การพัฒนาขององค์กรปกครองส่วนท้องถิ่นในเขตจังหวัดเพชรบูรณ์ ที่ ๑ การพัฒนาด้านโครงสร้างพื้นฐาน

๑. ยุทธศาสตร์การพัฒนาด้านโครงสร้างพื้นฐาน

แผนงานอุตสาหกรรมและการโยธา

ที่	โครงการ	วัตถุประสงค์	เป้าหมาย (ผลผลิตของโครงการ)	งบประมาณและที่ผ่านมา				ตัวชี้วัด (KPI)	ผลลัพธ์ที่คาดว่าจะได้รับ	หน่วยงาน รับผิดชอบหลัก
				๒๕๖๑ (บาท)	๒๕๖๒ (บาท)	๒๕๖๓ (บาท)	๒๕๖๔ (บาท)			
๓๑	ก่อสร้างถนนลูกรัง สายอ่างเก็บน้ำกษะยาง หมู่ที่ ๔ ต.บ้านโคก อ.เมือง จ.เพชรบูรณ์	เพื่อให้เส้นทางคมนาคม มีมาตรฐาน และลดปัญหา อุบัติเหตุ	กว้าง ๘ ม. ยาว ๑,๐๐๐ ม. หนา ๐.๒๐ ม.	-	-	๕๐๐,๐๐๐	๕๐๐,๐๐๐	ปีละ ๕๐๐ ม.	ประชาชนสัญจร สะดวก รวดเร็ว และปลอดภัย	กองแผนฯ
๓๒	ปรับปรุงถนนลาดยาง สายวังทอง - ภูระยา หมู่ที่ ๔ ต.วังชมภู อ.เมือง จ.เพชรบูรณ์	เพื่อให้เส้นทางคมนาคม มีมาตรฐาน และลดปัญหา อุบัติเหตุ	กว้าง ๖ ม. ยาว ๕๐๐ ม. หนา ๐.๐๔ ม.	-	-	๑,๐๐๐,๐๐๐	-	จำนวน ๕๐๐ ม.	ประชาชนสัญจร สะดวก รวดเร็ว และปลอดภัย	กองแผนฯ
๓๓	ก่อสร้างสะพานคลองห้วยบ้าน หมู่ที่ ๘ ต.วังชมภู อ.เมือง จ.เพชรบูรณ์	เพื่อให้เส้นทางคมนาคม มีมาตรฐาน และลดปัญหา อุบัติเหตุ	กว้าง ๗ ม. ยาว ๓๐ ม.	-	-	๑,๕๐๐,๐๐๐	-	จำนวน ๑ แห่ง	ประชาชนสัญจร สะดวก รวดเร็ว และปลอดภัย	กองแผนฯ

รายละเอียดโครงการพัฒนา
แผนพัฒนาท้องถิ่นสี่ (พ.ศ. ๒๕๖๑ - ๒๕๖๔)
สำหรับองค์กรปกครองส่วนท้องถิ่นดำเนินการ
องค์การบริหารส่วนจังหวัดเพชรบูรณ์

แบบ ผ.๐๑

ก.ยุทธศาสตร์จังหวัดที่ ๑ การส่งเสริมเกษตรปลอดภัย การเพิ่มประสิทธิภาพการผลิตและสร้างมูลค่าเพิ่ม
ข.ยุทธศาสตร์การพัฒนาขององค์กรปกครองส่วนท้องถิ่นในเขตจังหวัดเพชรบูรณ์ ที่ ๑ การพัฒนาด้านโครงสร้างพื้นฐาน

๑. ยุทธศาสตร์การพัฒนาด้านโครงสร้างพื้นฐาน

แผนงานอุตสาหกรรมและการโยธา

ที่	โครงการ	วัตถุประสงค์	เป้าหมาย (ผลผลิตของโครงการ)	งบประมาณและที่ผ่านมา				ตัวชี้วัด (KPI)	ผลลัพธ์ที่คาดว่าจะได้รับ	หน่วยงาน รับผิดชอบหลัก
				๒๕๖๑ (บาท)	๒๕๖๒ (บาท)	๒๕๖๓ (บาท)	๒๕๖๔ (บาท)			
๓๔	ก่อสร้างสะพาน หมู่ที่ ๘ ต.นาจั่ว, หมู่ที่ ๑๐ ต.ท่าพล อ.เมือง จ.เพชรบูรณ์	เพื่อให้เส้นทางคมนาคม มีมาตรฐาน และลดปัญหา อุบัติเหตุ	กว้าง ๗ ม. ยาว ๒๐ ม.	-	-	๑,๐๐๐,๐๐๐	-	จำนวน ๑ แห่ง	ประชาชนสัญจร สะดวก รวดเร็ว และปลอดภัย	กองแผนฯ
๓๕	ก่อสร้างสะพานคลองห้วยบ้าน หมู่ที่ ๘ ต.วังชมพู อ.เมือง จ.เพชรบูรณ์	เพื่อให้เส้นทางคมนาคม มีมาตรฐาน และลดปัญหา อุบัติเหตุ	กว้าง ๗ ม. ยาว ๒๐ ม.	-	-	๑,๐๐๐,๐๐๐	-	จำนวน ๑ แห่ง	ประชาชนสัญจร สะดวก รวดเร็ว และปลอดภัย	กองแผนฯ
๓๖	ปรับปรุงถนนลาดยาง สายเฉลียงลับ ต.นาป่า เชื่อม ห้วยมะปรังค์ ต.บ้านโคก อ.เมือง จ.เพชรบูรณ์	เพื่อให้เส้นทางคมนาคม มีมาตรฐาน และลดปัญหา อุบัติเหตุ	กว้าง ๖ ม. ยาว ๕๐๐ ม. หนา ๐.๐๔ ม.	-	-	๑,๐๐๐,๐๐๐	-	จำนวน ๕๐๐ ม.	ประชาชนสัญจร สะดวก รวดเร็ว และปลอดภัย	กองแผนฯ

รายละเอียดโครงการพัฒนา
แผนพัฒนาท้องถิ่นสี่ (พ.ศ. ๒๕๖๑ - ๒๕๖๔)
สำหรับองค์กรปกครองส่วนท้องถิ่นดำเนินการ
องค์การบริหารส่วนจังหวัดเพชรบูรณ์

แบบ ผ.๐๑

ก.ยุทธศาสตร์จังหวัดที่ ๑ การส่งเสริมเกษตรปลอดภัย การเพิ่มประสิทธิภาพการผลิตและสร้างมูลค่าเพิ่ม
ข.ยุทธศาสตร์การพัฒนาขององค์กรปกครองส่วนท้องถิ่นในเขตจังหวัดเพชรบูรณ์ ที่ ๑ การพัฒนาด้านโครงสร้างพื้นฐาน

๑. ยุทธศาสตร์การพัฒนาด้านโครงสร้างพื้นฐาน

แผนงานอุตสาหกรรมและการโยธา

ที่	โครงการ	วัตถุประสงค์	เป้าหมาย (ผลผลิตของโครงการ)	งบประมาณและที่ผ่านมา				ตัวชี้วัด (KPI)	ผลลัพธ์ที่คาดว่าจะได้รับ	หน่วยงาน รับผิดชอบหลัก
				๒๕๖๑ (บาท)	๒๕๖๒ (บาท)	๒๕๖๓ (บาท)	๒๕๖๔ (บาท)			
๓๗	ก่อสร้างถนน คสล. สายบ้านพลา-ทล หมายเลข ๒๑ หมู่ที่ ๖ ต.บ้านโคก อ.เมือง จ.เพชรบูรณ์	เพื่อให้เส้นทางคมนาคม มีมาตรฐาน และลดปัญหา อุบัติเหตุ	กว้าง ๖ ม. ยาว ๖๒๐ ม.	-	-	๑,๙๕๔,๐๐๐	-	จำนวน ๖๒๐ ม.	ประชาชนสัญจร สะดวก รวดเร็ว และปลอดภัย	กองแผนฯ
๓๘	ก่อสร้างถนน คสล. สาย พข ๒๐๑๒ บ้านไร่ - บ้านพลา ต.ป่าเลา อ.เมือง จ.เพชรบูรณ์	เพื่อให้เส้นทางคมนาคม มีมาตรฐาน และลดปัญหา อุบัติเหตุ	กว้าง ๖ ม. ยาว ๓๐๐ ม. หนา ๐.๑๕ ม.	-	-	๑,๐๐๐,๐๐๐	-	จำนวน ๓๐๐ ม.	ประชาชนสัญจร สะดวก รวดเร็ว และปลอดภัย	กองแผนฯ
๓๙	ปรับปรุงถนนลาดยาง สายห้วยผักไผ่ - ห้วยมะปราง ต.บ้านโคก อ.เมือง จ.เพชรบูรณ์	เพื่อให้เส้นทางคมนาคม มีมาตรฐาน และลดปัญหา อุบัติเหตุ	กว้าง ๖ ม. ยาว ๔๐๐ ม. หนา ๐.๑๕ ม.	-	-	๑,๐๐๐,๐๐๐	-	จำนวน ๔๐๐ ม.	ประชาชนสัญจร สะดวก รวดเร็ว และปลอดภัย	กองแผนฯ

รายละเอียดโครงการพัฒนา
แผนพัฒนาท้องถิ่นสี่ (พ.ศ. ๒๕๖๑ - ๒๕๖๔)
สำหรับองค์กรปกครองส่วนท้องถิ่นดำเนินการ
องค์การบริหารส่วนจังหวัดเพชรบูรณ์

แบบ ผ.๐๑

ก.ยุทธศาสตร์จังหวัดที่ ๑ การส่งเสริมเกษตรปลอดภัย การเพิ่มประสิทธิภาพการผลิตและสร้างมูลค่าเพิ่ม
ข.ยุทธศาสตร์การพัฒนาขององค์กรปกครองส่วนท้องถิ่นในเขตจังหวัดเพชรบูรณ์ ที่ ๑ การพัฒนาด้านโครงสร้างพื้นฐาน

๑. ยุทธศาสตร์การพัฒนาด้านโครงสร้างพื้นฐาน

แผนงานอุตสาหกรรมและการโยธา

ที่	โครงการ	วัตถุประสงค์	เป้าหมาย (ผลผลิตของโครงการ)	งบประมาณและที่ผ่านมา				ตัวชี้วัด (KPI)	ผลลัพธ์ที่คาดว่าจะได้รับ	หน่วยงาน รับผิดชอบหลัก
				๒๕๖๑ (บาท)	๒๕๖๒ (บาท)	๒๕๖๓ (บาท)	๒๕๖๔ (บาท)			
๔๐	ปรับปรุงถนนลาดยาง สายบ้านนา - โนนอิฐ (เชื่อม บ้านโคก - นาป่า) ต.นาป่า อ.เมือง จ.เพชรบูรณ์	เพื่อให้เส้นทางคมนาคม มีมาตรฐาน และลดปัญหา อุบัติเหตุ	กว้าง ๖ ม. ยาว ๔๐๐ ม. หนา ๐.๐๔ ม.	-	-	๑,๐๐๐,๐๐๐	-	จำนวน ๔๐๐ ม.	ประชาชนสัญจร สะดวก รวดเร็ว และปลอดภัย	กองแผนฯ
๔๑	ปรับปรุงถนนลูกรัง สายเลียบคลองบง หมู่ที่ ๔ บ้านกงกะยาง ต.บ้านโคก อ.เมือง จ.เพชรบูรณ์	เพื่อให้เส้นทางคมนาคม มีมาตรฐาน และลดปัญหา อุบัติเหตุ	กว้าง ๘ ม. ยาว ๑,๒๐๐ ม. หนา ๐.๒๐ ม.	-	-	๕๐๐,๐๐๐	๕๐๐,๐๐๐	ปีละ ๖๐๐ ม.	ประชาชนสัญจร สะดวก รวดเร็ว และปลอดภัย	กองแผนฯ
๔๒	ก่อสร้างถนนลูกรัง สายน้ำอ้อม - บ้านปุงกกเรียง หมู่ที่ ๑๖ ต.บ้านโคก-ท.ห้วยใหญ่ อ.เมือง จ.เพชรบูรณ์	เพื่อให้เส้นทางคมนาคม มีมาตรฐาน และลดปัญหา อุบัติเหตุ	กว้าง ๘ ม. ยาว ๑,๕๐๐ ม. หนา ๐.๒๐ ม.	-	-	๕๐๐,๐๐๐	๑,๐๐๐,๐๐๐	ปี๒๕๖๓ =๕๐๐ ม. ปี๒๕๖๔ =๑,๐๐๐ ม.	ประชาชนสัญจร สะดวก รวดเร็ว และปลอดภัย	กองแผนฯ

รายละเอียดโครงการพัฒนา
แผนพัฒนาท้องถิ่นสี่ (พ.ศ. ๒๕๖๑ - ๒๕๖๔)
สำหรับองค์กรปกครองส่วนท้องถิ่นดำเนินการ
องค์การบริหารส่วนจังหวัดเพชรบูรณ์

แบบ ผ.๐๑

ก.ยุทธศาสตร์จังหวัดที่ ๑ การส่งเสริมเกษตรปลอดภัย การเพิ่มประสิทธิภาพการผลิตและสร้างมูลค่าเพิ่ม
ข.ยุทธศาสตร์การพัฒนาขององค์กรปกครองส่วนท้องถิ่นในเขตจังหวัดเพชรบูรณ์ ที่ ๑ การพัฒนาด้านโครงสร้างพื้นฐาน

๑. ยุทธศาสตร์การพัฒนาด้านโครงสร้างพื้นฐาน

แผนงานอุตสาหกรรมและการโยธา

ที่	โครงการ	วัตถุประสงค์	เป้าหมาย (ผลผลิตของโครงการ)	งบประมาณและที่ผ่านมา				ตัวชี้วัด (KPI)	ผลลัพธ์ที่คาดว่าจะได้รับ	หน่วยงาน รับผิดชอบหลัก
				๒๕๖๑ (บาท)	๒๕๖๒ (บาท)	๒๕๖๓ (บาท)	๒๕๖๔ (บาท)			
๔๓	ปรับปรุงถนนลูกรัง สายโคกน้อย-ห้วยทราย หมู่ที่ ๙ ต.บ้านโคก อ.เมือง จ.เพชรบูรณ์	เพื่อให้เส้นทางคมนาคม มีมาตรฐาน และลดปัญหา อุบัติเหตุ	กว้าง ๘ ม. ยาว ๑,๐๐๐ ม. หนา ๐.๒๐ ม.	-	-	๕๐๐,๐๐๐	๕๐๐,๐๐๐	ปีละ ๕๐๐ ม.	ประชาชนสัญจร สะดวก รวดเร็ว และปลอดภัย	กองแผนฯ
๔๔	ก่อสร้างถนน คสล. ซอยบ้านพี่-บ้านปลา หมู่ที่ ๗ บ้านพี่ ต.บ้านโคก อ.เมือง จ.เพชรบูรณ์	เพื่อให้เส้นทางคมนาคม มีมาตรฐาน และลดปัญหา อุบัติเหตุ	กว้าง ๖ ม. ยาว ๓๐๐ ม. หนา ๐.๑๕ ม.	-	-	-	๑,๐๐๐,๐๐๐	จำนวน ๓๐๐ ม.	ประชาชนสัญจร สะดวก รวดเร็ว และปลอดภัย	กองแผนฯ

รายละเอียดโครงการพัฒนา
แผนพัฒนาท้องถิ่น (พ.ศ. ๒๕๖๑ - ๒๕๖๔)
สำหรับองค์กรปกครองส่วนท้องถิ่นดำเนินการ
องค์การบริหารส่วนจังหวัดเพชรบูรณ์

แบบ ผ.๐๑

ก.ยุทธศาสตร์จังหวัดที่ ๑ การส่งเสริมเกษตรปลอดภัย การเพิ่มประสิทธิภาพการผลิตและสร้างมูลค่าเพิ่ม
ข.ยุทธศาสตร์การพัฒนาขององค์กรปกครองส่วนท้องถิ่นในเขตจังหวัดเพชรบูรณ์ ที่ ๑ การพัฒนาด้านโครงสร้างพื้นฐาน

๑. ยุทธศาสตร์การพัฒนาด้านโครงสร้างพื้นฐาน

แผนงานอุตสาหกรรมและการโยธา

ที่	โครงการ	วัตถุประสงค์	เป้าหมาย (ผลผลิตของโครงการ)	งบประมาณและที่ผ่านมา				ตัวชี้วัด (KPI)	ผลลัพธ์ที่คาดว่าจะได้รับ	หน่วยงาน รับผิดชอบหลัก
				๒๕๖๑ (บาท)	๒๕๖๒ (บาท)	๒๕๖๓ (บาท)	๒๕๖๔ (บาท)			
อำเภอหล่มสัก										
๑	ก่อสร้างถนนแอสฟัลท์คอนกรีต หมู่ที่ ๑ เชื่อม หมู่ที่ ๑๔ ต.น้ำซุน อ.หล่มสัก จ.เพชรบูรณ์	เพื่อให้เส้นทางคมนาคม มีมาตรฐาน และลดปัญหาอุบัติเหตุ	กว้าง ๖ ม. ยาว ๙๐๐ ม. หนา ๐.๐๔ ม.	๓,๐๐๐,๐๐๐	-	-	-	จำนวน ๙๐๐ ม.	ประชาชนสัญจร สะดวก รวดเร็ว และปลอดภัย	กองแผนฯ
๒	ก่อสร้างถนน คสล. หมู่ที่ ๑ บ้านโนนทอง ต.ลานป่า อ.หล่มสัก จ.เพชรบูรณ์	เพื่อให้เส้นทางคมนาคม มีมาตรฐาน และลดปัญหาอุบัติเหตุ	กว้าง ๖ ม. ยาว ๓,๖๐๐ ม. หนา ๐.๑๕ ม.	๓,๐๐๐,๐๐๐	๓,๐๐๐,๐๐๐	๓,๐๐๐,๐๐๐	๓,๐๐๐,๐๐๐	ปีละ ๙๐๐ ม.	ประชาชนสัญจร สะดวก รวดเร็ว และปลอดภัย	กองแผนฯ
๓	ก่อสร้างถนน คสล. หมู่ที่ ๑๕ ต.หนองไขว่ อ.หล่มสัก จ.เพชรบูรณ์	เพื่อให้เส้นทางคมนาคม มีมาตรฐาน และลดปัญหาอุบัติเหตุ	กว้าง ๖ ม. ยาว ๒,๘๕๐ ม. หนา ๐.๑๕ ม.	๕๐๐,๐๐๐	๓,๐๐๐,๐๐๐	๓,๐๐๐,๐๐๐	๓,๐๐๐,๐๐๐	ปี๒๕๖๑ ยาว๑๕๐ม ปี ๒๕๖๒-๒๕๖๔ ปีละ ๙๐๐ ม.	ประชาชนสัญจร สะดวก รวดเร็ว และปลอดภัย	กองแผนฯ
๔	ก่อสร้างถนน คสล. หมู่ที่ ๑๔ ต.หนองไขว่ อ.หล่มสัก จ.เพชรบูรณ์	เพื่อให้เส้นทางคมนาคม มีมาตรฐาน และลดปัญหาอุบัติเหตุ	กว้าง ๖ ม. ยาว ๒,๘๕๐ ม. หนา ๐.๑๕ ม.	๕๐๐,๐๐๐	๓,๐๐๐,๐๐๐	๓,๐๐๐,๐๐๐	๓,๐๐๐,๐๐๐	ปี๒๕๖๑ ยาว๑๕๐ม ปี ๒๕๖๒-๒๕๖๔ ปีละ ๙๐๐ ม.	ประชาชนสัญจร สะดวก รวดเร็ว และปลอดภัย	กองแผนฯ
๕	ก่อสร้างรางระบายน้ำ คสล. หมู่ที่ ๙ บ้านท่ามะกกล้วย ต.วัดป่า อ.หล่มสัก จ.เพชรบูรณ์	เพื่อระบายน้ำบนเส้นทางคมนาคม ให้เส้นทางคมนาคม ให้เส้นทาง มีมาตรฐานลดปัญหาอุบัติเหตุ	รางระบายน้ำ คสล.	๑,๕๐๐,๐๐๐	-	-	-	จำนวน ๑ แห่ง	ประชาชนสัญจร สะดวก รวดเร็ว และปลอดภัย	กองแผนฯ

รายละเอียดโครงการพัฒนา
แผนพัฒนาท้องถิ่นสี่ (พ.ศ. ๒๕๖๑ - ๒๕๖๔)
สำหรับองค์กรปกครองส่วนท้องถิ่นดำเนินการ
องค์การบริหารส่วนจังหวัดเพชรบูรณ์

แบบ ผ.๐๑

ก.ยุทธศาสตร์จังหวัดที่ ๑ การส่งเสริมเกษตรปลอดภัย การเพิ่มประสิทธิภาพการผลิตและสร้างมูลค่าเพิ่ม
ข.ยุทธศาสตร์การพัฒนาขององค์กรปกครองส่วนท้องถิ่นในเขตจังหวัดเพชรบูรณ์ ที่ ๑ การพัฒนาด้านโครงสร้างพื้นฐาน

๑. ยุทธศาสตร์การพัฒนาด้านโครงสร้างพื้นฐาน

แผนงานอุตสาหกรรมและการโยธา

ที่	โครงการ	วัตถุประสงค์	เป้าหมาย (ผลผลิตของโครงการ)	งบประมาณและที่ผ่านมา				ตัวชี้วัด (KPI)	ผลลัพธ์ที่คาดว่าจะได้รับ	หน่วยงาน รับผิดชอบหลัก
				๒๕๖๑ (บาท)	๒๕๖๒ (บาท)	๒๕๖๓ (บาท)	๒๕๖๔ (บาท)			
๖	ซ่อมสร้างถนนแอสฟัลท์คอนกรีต โดยวิธี Pavement IN-Place Recycling ริมคลองชลประทาน ทต.ตาลเดี่ยว เข้มต.สักหลง อ.หล่มสัก จ.เพชรบูรณ์ (ช่วงที่ ๑)	เพื่อให้เส้นทางคมนาคม มีมาตรฐาน และลดปัญหา อุบัติเหตุ	กว้าง ๖ ม. ยาว ๑,๔๐๐ ม.	๓,๕๐๐,๐๐๐	-	-	-	จำนวน ๑,๔๐๐ ม.	ประชาชนสัญจร สะดวก รวดเร็ว และปลอดภัย	กองแผนฯ
๗	ก่อสร้างถนน คสล. หมู่ที่ ๑๑ ต.หนองไขว่ อ.หล่มสัก จ.เพชรบูรณ์	เพื่อให้เส้นทางคมนาคม มีมาตรฐาน และลดปัญหา อุบัติเหตุ	กว้าง ๖ ม. ยาว ๑๕๐ ม. หนา ๐.๑๕ ม.	๕๐๐,๐๐๐	-	-	-	จำนวน ๑๕๐ ม.	ประชาชนสัญจร สะดวก รวดเร็ว และปลอดภัย	กองแผนฯ
๘	ก่อสร้างถนน คสล. หมู่ที่ ๑๑ ต.ลานป่า อ.หล่มสัก จ.เพชรบูรณ์	เพื่อให้เส้นทางคมนาคม มีมาตรฐาน และลดปัญหา อุบัติเหตุ	กว้าง ๖ ม. ยาว ๑๕๐ ม. หนา ๐.๑๕ ม.	๕๐๐,๐๐๐	-	-	-	จำนวน ๑๕๐ ม.	ประชาชนสัญจร สะดวก รวดเร็ว และปลอดภัย	กองแผนฯ
๙	ก่อสร้างถนน คสล. หมู่ที่ ๑๒ ต.ลานป่า อ.หล่มสัก จ.เพชรบูรณ์	เพื่อให้เส้นทางคมนาคม มีมาตรฐาน และลดปัญหา อุบัติเหตุ	กว้าง ๖ ม. ยาว ๑๕๐ ม. หนา ๐.๑๕ ม.	๕๐๐,๐๐๐	-	-	-	จำนวน ๑๕๐ ม.	ประชาชนสัญจร สะดวก รวดเร็ว และปลอดภัย	กองแผนฯ

รายละเอียดโครงการพัฒนา
แผนพัฒนาท้องถิ่นสี่ (พ.ศ. ๒๕๖๑ - ๒๕๖๔)
สำหรับองค์กรปกครองส่วนท้องถิ่นดำเนินการ
องค์การบริหารส่วนจังหวัดเพชรบูรณ์

แบบ ผ.๐๑

ก.ยุทธศาสตร์จังหวัดที่ ๑ การส่งเสริมเกษตรปลอดภัย การเพิ่มประสิทธิภาพการผลิตและสร้างมูลค่าเพิ่ม
ข.ยุทธศาสตร์การพัฒนาขององค์กรปกครองส่วนท้องถิ่นในเขตจังหวัดเพชรบูรณ์ ที่ ๑ การพัฒนาด้านโครงสร้างพื้นฐาน

๑. ยุทธศาสตร์การพัฒนาด้านโครงสร้างพื้นฐาน

แผนงานอุตสาหกรรมและการโยธา

ที่	โครงการ	วัตถุประสงค์	เป้าหมาย (ผลผลิตของโครงการ)	งบประมาณและที่ผ่านมา				ตัวชี้วัด (KPI)	ผลลัพธ์ที่คาดว่าจะได้รับ	หน่วยงาน รับผิดชอบหลัก
				๒๕๖๑ (บาท)	๒๕๖๒ (บาท)	๒๕๖๓ (บาท)	๒๕๖๔ (บาท)			
๑๐	ก่อสร้างถนน คสล. หมู่ที่ ๔ ต.ปากดุก อ.หล่มสัก จ.เพชรบูรณ์	เพื่อให้เส้นทางคมนาคม มีมาตรฐาน และลดปัญหา อุบัติเหตุ	กว้าง ๖ ม. ยาว ๑๕๐ ม. หนา ๐.๑๕ ม.	๕๐๐,๐๐๐	-	-	-	จำนวน ๑๕๐ ม.	ประชาชนสัญจร สะดวก รวดเร็ว และปลอดภัย	กองแผนฯ
๑๑	ปรับปรุงถนนลาดยาง สายบ้านโนนทอง-บ้านจางวาง ต.ลานป่า อ.หล่มสัก จ.เพชรบูรณ์	เพื่อให้เส้นทางคมนาคม มีมาตรฐาน และลดปัญหา อุบัติเหตุ	กว้าง ๗ ม. ยาว ๘,๓๒๐ ม. พื้นที่ผิวจราจรไม่น้อยกว่า ๖๖,๕๖๐ ตร.ม.	๗,๕๐๐,๐๐๐	๗,๕๐๐,๐๐๐	๗,๕๐๐,๐๐๐	๗,๕๐๐,๐๐๐	ปีละ ๒,๐๘๐ ม.	ประชาชนสัญจร สะดวก รวดเร็ว และปลอดภัย	กองช่าง
๑๒	ปรับปรุงถนนลาดยาง สายบ้านห้วยคณฑา-บ้านร่องคู่ ต.บุงน้ำเต้า อ.หล่มสัก จ.เพชรบูรณ์	เพื่อให้เส้นทางคมนาคม มีมาตรฐาน และลดปัญหา อุบัติเหตุ	กว้าง ๖ ม. ยาว ๒,๒๐๐ ม. พื้นที่ผิวจราจรไม่น้อยกว่า ๑๗,๖๐๐ ตร.ม.	๗,๐๔๐,๐๐๐	-	-	-	จำนวน ๒,๒๐๐ ม.	ประชาชนสัญจร สะดวก รวดเร็ว และปลอดภัย	กองช่าง
๑๓	ปรับปรุงถนนซ่อมสร้าง ถนนลาดยาง สายบ้านน้ำพุ- บ้านท่าแร่ ต.หนองไขว่ อ.หล่มสัก จ.เพชรบูรณ์	เพื่อให้เส้นทางคมนาคม มีมาตรฐาน และลดปัญหา อุบัติเหตุ	กว้าง ๖ ม. ยาว ๔,๙๑๐ ม. พื้นที่ผิวจราจรไม่น้อยกว่า ๓๙,๒๘๐ ตร.ม.	๗,๘๕๐,๐๐๐	๗,๘๕๐,๐๐๐	-	-	ปีละ ๒,๔๕๕ ม.	ประชาชนสัญจร สะดวก รวดเร็ว และปลอดภัย	กองช่าง

รายละเอียดโครงการพัฒนา
แผนพัฒนาท้องถิ่นสี่ (พ.ศ. ๒๕๖๑ - ๒๕๖๔)
สำหรับองค์กรปกครองส่วนท้องถิ่นดำเนินการ
องค์การบริหารส่วนจังหวัดเพชรบูรณ์

แบบ ผ.๐๑

ก.ยุทธศาสตร์จังหวัดที่ ๑ การส่งเสริมเกษตรปลอดภัย การเพิ่มประสิทธิภาพการผลิตและสร้างมูลค่าเพิ่ม
ข.ยุทธศาสตร์การพัฒนาขององค์กรปกครองส่วนท้องถิ่นในเขตจังหวัดเพชรบูรณ์ ที่ ๑ การพัฒนาด้านโครงสร้างพื้นฐาน

๑. ยุทธศาสตร์การพัฒนาด้านโครงสร้างพื้นฐาน

แผนงานอุตสาหกรรมและการโยธา

ที่	โครงการ	วัตถุประสงค์	เป้าหมาย (ผลผลิตของโครงการ)	งบประมาณและที่ผ่านมา				ตัวชี้วัด (KPI)	ผลลัพธ์ที่คาดว่าจะได้รับ	หน่วยงาน รับผิดชอบหลัก
				๒๕๖๑ (บาท)	๒๕๖๒ (บาท)	๒๕๖๓ (บาท)	๒๕๖๔ (บาท)			
๑๔	ก่อสร้างถนน คสล. หมู่ที่ ๕ ต.ปากดุก อ.หล่มสัก จ.เพชรบูรณ์	เพื่อให้เส้นทางคมนาคม มีมาตรฐาน และลดปัญหา อุบัติเหตุ	กว้าง ๖ ม. ยาว ๑๕๐ ม. หนา ๐.๑๕ ม.	๕๐๐,๐๐๐	-	-	-	จำนวน ๑๕๐ ม.	ประชาชนสัญจร สะดวก รวดเร็ว และปลอดภัย	กองแผนฯ
๑๕	ซ่อมสร้างถนนแอสฟัลท์คอนกรีต โดยวิธี Pavement IN-Place Recycling ริมคลองชลประทาน ทต.ตาลเดี่ยว เข้มต.สักหลง อ.หล่มสัก จ.เพชรบูรณ์ (ช่วงที่ ๒)	เพื่อให้เส้นทางคมนาคม มีมาตรฐาน และลดปัญหา อุบัติเหตุ	กว้าง ๖ ม. ยาว ๑,๒๐๐ ม. หนา ๐.๐๘ ม.	-	๕,๐๐๐,๐๐๐	-	-	จำนวน ๑,๒๐๐ ม.	ประชาชนสัญจร สะดวก รวดเร็ว และปลอดภัย	กองแผนฯ
๑๖	ปรับปรุงถนนลาดยาง สายบ้านโป่งฝาด-บ้านห้วยสวิง ต.บ้านกลาง, ต.ช้างตะลูด อ.หล่มสัก จ.เพชรบูรณ์	เพื่อให้เส้นทางคมนาคม มีมาตรฐาน และลดปัญหา อุบัติเหตุ	กว้าง ๖ ม. ยาว ๑,๐๐๐ ม. พื้นที่ผิวจราจรไม่น้อยกว่า ๕,๕๐๐ ตร.ม.	-	-	๒,๒๐๐,๐๐๐	-	จำนวน ๑,๐๐๐ ม.	ประชาชนสัญจร สะดวก รวดเร็ว และปลอดภัย	กองช่าง
๑๗	ปรับปรุงถนนลาดยาง สายบ้านหล่มสัก-บ้านตัว ต.บ้านตัว อ.หล่มสัก จ.เพชรบูรณ์	เพื่อให้เส้นทางคมนาคม มีมาตรฐาน และลดปัญหา อุบัติเหตุ	กว้าง ๖ ม. ยาว ๒,๔๖๔ ม. พื้นที่ผิวจราจรไม่น้อยกว่า ๑๙,๗๑๒ ตร.ม.	-	-	๗,๘๘๐,๐๐๐	-	จำนวน ๒,๔๖๔ ม.	ประชาชนสัญจร สะดวก รวดเร็ว และปลอดภัย	กองช่าง

รายละเอียดโครงการพัฒนา
แผนพัฒนาท้องถิ่นสี่ (พ.ศ. ๒๕๖๑ - ๒๕๖๔)
สำหรับองค์กรปกครองส่วนท้องถิ่นดำเนินการ
องค์การบริหารส่วนจังหวัดเพชรบูรณ์

แบบ ผ.๐๑

ก.ยุทธศาสตร์จังหวัดที่ ๑ การส่งเสริมเกษตรปลอดภัย การเพิ่มประสิทธิภาพการผลิตและสร้างมูลค่าเพิ่ม
ข.ยุทธศาสตร์การพัฒนาขององค์กรปกครองส่วนท้องถิ่นในเขตจังหวัดเพชรบูรณ์ ที่ ๑ การพัฒนาด้านโครงสร้างพื้นฐาน

๑. ยุทธศาสตร์การพัฒนาด้านโครงสร้างพื้นฐาน

แผนงานอุตสาหกรรมและการโยธา

ที่	โครงการ	วัตถุประสงค์	เป้าหมาย (ผลผลิตของโครงการ)	งบประมาณและที่ผ่านมา				ตัวชี้วัด (KPI)	ผลลัพธ์ที่คาดว่าจะได้รับ	หน่วยงาน รับผิดชอบหลัก
				๒๕๖๑ (บาท)	๒๕๖๒ (บาท)	๒๕๖๓ (บาท)	๒๕๖๔ (บาท)			
๑๘	ซ่อมสร้างถนนแอสฟัลท์คอนกรีต โดยวิธี Pavement IN-Place Recycling สวนสาธารณะ หนองแค อ.หล่มสัก จ.เพชรบูรณ์ (ช่วงที่ ๑)	เพื่อให้เส้นทางคมนาคม มีมาตรฐาน และลดปัญหา อุบัติเหตุ	กว้าง ๖ ม. ยาว ๒,๐๐๐ ม. หนา ๐.๐๔ ม.	-	-	๕,๐๐๐,๐๐๐	-	จำนวน ๒,๐๐๐ ม.	ประชาชนสัญจร สะดวก รวดเร็ว และปลอดภัย	กองแผนฯ
๑๙	ซ่อมสร้างถนนแอสฟัลท์คอนกรีต หมู่ที่ ๖ ต.ฝายนาแซง อ.หล่มสัก จ.เพชรบูรณ์	เพื่อให้เส้นทางคมนาคม มีมาตรฐาน และลดปัญหา อุบัติเหตุ	กว้าง ๖ ม. ยาว ๑,๒๐๐ ม. หนา ๐.๐๔ ม.	-	-	๓,๐๐๐,๐๐๐	-	จำนวน ๑,๒๐๐ ม.	ประชาชนสัญจร สะดวก รวดเร็ว และปลอดภัย	กองแผนฯ
๒๐	ปรับปรุงถนนซ่อมสร้าง ถนนลาดยาง สายบ้านโสก- เทศบาลหล่มสัก อ.หล่มสัก จ.เพชรบูรณ์	เพื่อให้เส้นทางคมนาคม มีมาตรฐาน และลดปัญหา อุบัติเหตุ	กว้าง ๗ ม. ยาว ๑,๓๕๕ ม. พื้นที่ผิวจราจรไม่น้อยกว่า ๑๔,๙๐๕ ตร.ม.	-	-	-	๕,๙๖๐,๐๐๐	จำนวน ๑,๓๕๕ ม.	ประชาชนสัญจร สะดวก รวดเร็ว และปลอดภัย	กองช่าง

รายละเอียดโครงการพัฒนา
แผนพัฒนาท้องถิ่นสี่ (พ.ศ. ๒๕๖๑ - ๒๕๖๔)
สำหรับองค์กรปกครองส่วนท้องถิ่นดำเนินการ
องค์การบริหารส่วนจังหวัดเพชรบูรณ์

แบบ ผ.๐๑

ก.ยุทธศาสตร์จังหวัดที่ ๑ การส่งเสริมเกษตรปลอดภัย การเพิ่มประสิทธิภาพการผลิตและสร้างมูลค่าเพิ่ม
ข.ยุทธศาสตร์การพัฒนาขององค์กรปกครองส่วนท้องถิ่นในเขตจังหวัดเพชรบูรณ์ ที่ ๑ การพัฒนาด้านโครงสร้างพื้นฐาน

๑. ยุทธศาสตร์การพัฒนาด้านโครงสร้างพื้นฐาน

แผนงานอุตสาหกรรมและการโยธา

ที่	โครงการ	วัตถุประสงค์	เป้าหมาย (ผลผลิตของโครงการ)	งบประมาณและที่ผ่านมา				ตัวชี้วัด (KPI)	ผลลัพธ์ที่คาดว่าจะได้รับ	หน่วยงาน รับผิดชอบหลัก
				๒๕๖๑ (บาท)	๒๕๖๒ (บาท)	๒๕๖๓ (บาท)	๒๕๖๔ (บาท)			
๒๑	ซ่อมสร้างถนนแอสฟัลท์คอนกรีต โดยวิธี Pavement IN-Place Recycling สวนสาธารณะ หนองแค อ.หล่มสัก จ.เพชรบูรณ์ (ช่วงที่ ๒)	เพื่อให้เส้นทางคมนาคม มีมาตรฐาน และลดปัญหา อุบัติเหตุ	กว้าง ๖ ม. ยาว ๒,๐๐๐ ม. หนา ๐.๐๔ ม.	-	-	-	๕,๐๐๐,๐๐๐	จำนวน ๒,๐๐๐ ม.	ประชาชนสัญจร สะดวก รวดเร็ว และปลอดภัย	กองแผนฯ
๒๒	ซ่อมสร้างถนนแอสฟัลท์คอนกรีต หมู่ที่ ๙ บ้านร่องโป่ง เชื่อม หมู่ที่ ๑๔ ต.หนองไขว่ อ.หล่มสัก จ.เพชรบูรณ์	เพื่อให้เส้นทางคมนาคม มีมาตรฐาน และลดปัญหา อุบัติเหตุ	กว้าง ๖ ม. ยาว ๔๐๐ ม. หนา ๐.๐๔ ม.	-	-	-	๑,๐๐๐,๐๐๐	จำนวน ๔๐๐ ม.	ประชาชนสัญจร สะดวก รวดเร็ว และปลอดภัย	กองแผนฯ
๒๓	ซ่อมสร้างถนน คสล. หมู่ที่ ๙ บ้านร่องโป่ง เชื่อม หมู่ที่ ๑๔ ต.หนองไขว่ อ.หล่มสัก จ.เพชรบูรณ์	เพื่อให้เส้นทางคมนาคม มีมาตรฐาน และลดปัญหา อุบัติเหตุ	กว้าง ๖ ม. ยาว ๓๐๐ ม. หนา ๐.๑๕ ม.	-	-	-	๑,๐๐๐,๐๐๐	จำนวน ๓๐๐ ม.	ประชาชนสัญจร สะดวก รวดเร็ว และปลอดภัย	กองแผนฯ

รายละเอียดโครงการพัฒนา
แผนพัฒนาท้องถิ่นสี่ (พ.ศ. ๒๕๖๑ - ๒๕๖๔)
สำหรับองค์กรปกครองส่วนท้องถิ่นดำเนินการ
องค์การบริหารส่วนจังหวัดเพชรบูรณ์

แบบ ผ.๐๑

ก.ยุทธศาสตร์จังหวัดที่ ๑ การส่งเสริมเกษตรปลอดภัย การเพิ่มประสิทธิภาพการผลิตและสร้างมูลค่าเพิ่ม
ข.ยุทธศาสตร์การพัฒนาขององค์กรปกครองส่วนท้องถิ่นในเขตจังหวัดเพชรบูรณ์ ที่ ๑ การพัฒนาด้านโครงสร้างพื้นฐาน

๑. ยุทธศาสตร์การพัฒนาด้านโครงสร้างพื้นฐาน

แผนงานอุตสาหกรรมและการโยธา

ที่	โครงการ	วัตถุประสงค์	เป้าหมาย (ผลผลิตของโครงการ)	งบประมาณและที่ผ่านมา				ตัวชี้วัด (KPI)	ผลลัพธ์ที่คาดว่าจะได้รับ	หน่วยงาน รับผิดชอบหลัก
				๒๕๖๑ (บาท)	๒๕๖๒ (บาท)	๒๕๖๓ (บาท)	๒๕๖๔ (บาท)			
๒๔	ซ่อมสร้างถนนลาดยาง สายเลียบลองชลประทาน หมู่ที่ ๑-๖ ต.บ้านหวาย เชื่อม หมู่ที่ ๔ ต.บ้านโสก อ.หล่มสัก จ.เพชรบูรณ์	เพื่อให้เส้นทางคมนาคม มีมาตรฐาน และลดปัญหา อุบัติเหตุ	กว้าง ๖ ม. ยาว ๔๐๐ ม. หนา ๐.๐๔ ม.	-	-	-	๑,๐๐๐,๐๐๐	จำนวน ๔๐๐ ม.	ประชาชนสัญจร สะดวก รวดเร็ว และปลอดภัย	กองแผนฯ
๒๕	ซ่อมสร้างถนนแอสฟัลท์คอนกรีต สายบ้านห้วยนาขาม หมู่ที่ ๔ เชื่อมบ้านห้วยนาท่าช้าง หมู่ที่ ๑๐ ต.ห้วยไร่ อ.หล่มสัก จ.เพชรบูรณ์	เพื่อให้เส้นทางคมนาคม มีมาตรฐาน และลดปัญหา อุบัติเหตุ	กว้าง ๖ ม. ยาว ๔๐๐ ม. หนา ๐.๐๔ ม.	-	-	-	๑,๐๐๐,๐๐๐	จำนวน ๔๐๐ ม.	ประชาชนสัญจร สะดวก รวดเร็ว และปลอดภัย	กองแผนฯ
๒๖	ซ่อมสร้างถนนแอสฟัลท์คอนกรีต สายหมู่ที่ ๑ ต.ปากดุก อ.หล่มสัก จ.เพชรบูรณ์	เพื่อให้เส้นทางคมนาคม มีมาตรฐาน และลดปัญหา อุบัติเหตุ	กว้าง ๖ ม. ยาว ๔๐๐ ม. หนา ๐.๐๔ ม.	-	-	-	๑,๐๐๐,๐๐๐	จำนวน ๔๐๐ ม.	ประชาชนสัญจร สะดวก รวดเร็ว และปลอดภัย	กองแผนฯ

รายละเอียดโครงการพัฒนา
แผนพัฒนาท้องถิ่นสี่ (พ.ศ. ๒๕๖๑ - ๒๕๖๔)
สำหรับองค์กรปกครองส่วนท้องถิ่นดำเนินการ
องค์การบริหารส่วนจังหวัดเพชรบูรณ์

แบบ ผ.๐๑

ก.ยุทธศาสตร์จังหวัดที่ ๑ การส่งเสริมเกษตรปลอดภัย การเพิ่มประสิทธิภาพการผลิตและสร้างมูลค่าเพิ่ม
ข.ยุทธศาสตร์การพัฒนาขององค์กรปกครองส่วนท้องถิ่นในเขตจังหวัดเพชรบูรณ์ ที่ ๑ การพัฒนาด้านโครงสร้างพื้นฐาน

๑. ยุทธศาสตร์การพัฒนาด้านโครงสร้างพื้นฐาน

แผนงานอุตสาหกรรมและการโยธา

ที่	โครงการ	วัตถุประสงค์	เป้าหมาย (ผลผลิตของโครงการ)	งบประมาณและที่ผ่านมา				ตัวชี้วัด (KPI)	ผลลัพธ์ที่คาดว่าจะได้รับ	หน่วยงาน รับผิดชอบหลัก
				๒๕๖๑ (บาท)	๒๕๖๒ (บาท)	๒๕๖๓ (บาท)	๒๕๖๔ (บาท)			
อำเภอหล่มเก่า										
๑	ปรับปรุงซ่อมสร้างถนนลาดยางสายบ้านแก่งโตน-บ้านสงเปลือย ต.นาซำ อ.หล่มเก่า จ.เพชรบูรณ์	เพื่อให้เส้นทางคมนาคมมีมาตรฐาน และลดปัญหาอุบัติเหตุ	กว้าง ๖ ม. ยาว ๙,๙๓๓ ม. พื้นที่ผิวจราจรไม่น้อยกว่า ๘๔,๔๖๖ ตร.ม.	๙,๐๐๐,๐๐๐	๙,๐๐๐,๐๐๐	๙,๐๐๐,๐๐๐	๙,๐๐๐,๐๐๐	ปีละ ๒,๔๘๔ ม.	ประชาชนสัญจรสะดวก รวดเร็ว และปลอดภัย	กองช่าง
๒	ก่อสร้างถนนผิวจราจรหินคลุก หมู่ที่ ๑๑ ต.หินฮาว เชื่อม หมู่ที่ ๕ ต.นาซำ อ.หล่มเก่า จ.เพชรบูรณ์	เพื่อให้เส้นทางคมนาคมมีมาตรฐาน และลดปัญหาอุบัติเหตุ	กว้าง ๘ ม. ยาว ๑,๐๐๐ ม. หนา ๐.๒๐ ม.	๑,๐๐๐,๐๐๐	-	-	-	จำนวน ๑,๐๐๐ ม.	ประชาชนสัญจรสะดวก รวดเร็ว และปลอดภัย	กองแผนฯ
๓	ก่อสร้างถนนวัสดุคัดเลือก หมู่ที่ ๑๕ ต.ศิลา เชื่อม หมู่ที่ ๘ ต.ตาดกลอย อ.หล่มเก่า จ.เพชรบูรณ์	เพื่อให้เส้นทางคมนาคมมีมาตรฐาน และลดปัญหาอุบัติเหตุ	กว้าง ๘ ม. ยาว ๕๐๐ ม. หนา ๐.๒๐ ม.	๕๐๐,๐๐๐	-	-	-	จำนวน ๕๐๐ ม.	ประชาชนสัญจรสะดวก รวดเร็ว และปลอดภัย	กองแผนฯ

รายละเอียดโครงการพัฒนา
แผนพัฒนาท้องถิ่นสี่ (พ.ศ. ๒๕๖๑ - ๒๕๖๔)
สำหรับองค์กรปกครองส่วนท้องถิ่นดำเนินการ
องค์การบริหารส่วนจังหวัดเพชรบูรณ์

แบบ ผ.๐๑

ก.ยุทธศาสตร์จังหวัดที่ ๑ การส่งเสริมเกษตรปลอดภัย การเพิ่มประสิทธิภาพการผลิตและสร้างมูลค่าเพิ่ม
ข.ยุทธศาสตร์การพัฒนาขององค์กรปกครองส่วนท้องถิ่นในเขตจังหวัดเพชรบูรณ์ ที่ ๑ การพัฒนาด้านโครงสร้างพื้นฐาน

๑. ยุทธศาสตร์การพัฒนาด้านโครงสร้างพื้นฐาน

แผนงานอุตสาหกรรมและการโยธา

ที่	โครงการ	วัตถุประสงค์	เป้าหมาย (ผลผลิตของโครงการ)	งบประมาณและที่ผ่านมา				ตัวชี้วัด (KPI)	ผลลัพธ์ที่คาดว่าจะได้รับ	หน่วยงาน รับผิดชอบหลัก
				๒๕๖๑ (บาท)	๒๕๖๒ (บาท)	๒๕๖๓ (บาท)	๒๕๖๔ (บาท)			
๔	ก่อสร้างถนนวัสดุคัดเลือก หมู่ที่ ๑๖ บ้านห้วยน้ำยา - หมู่ที่ ๑๒ บ้านโคกสว่าง ต.ศิลา อ.หล่มเก่า จ.เพชรบูรณ์	เพื่อให้เส้นทางคมนาคม มีมาตรฐาน และลดปัญหา อุบัติเหตุ	กว้าง ๘ ม. ยาว ๕๐๐ ม. หนา ๐.๒๐ ม.	๕๐๐,๐๐๐	-	-	-	จำนวน ๕๐๐ ม.	ประชาชนสัญจร สะดวก รวดเร็ว และปลอดภัย	กองแผนฯ
๕	ก่อสร้างถนน คสล. หมู่ที่ ๘ เชื่อมหมู่ที่ ๗ ต.ศิลา อ.หล่มเก่า จ.เพชรบูรณ์	เพื่อให้เส้นทางคมนาคม มีมาตรฐาน และลดปัญหา อุบัติเหตุ	กว้าง ๖ ม. ยาว ๑๕๐ ม. หนา ๐.๑๕ ม.	๕๐๐,๐๐๐	-	-	-	จำนวน ๑๕๐ ม.	ประชาชนสัญจร สะดวก รวดเร็ว และปลอดภัย	กองแผนฯ
๖	ก่อสร้างถนน คสล. บ้านโคกเจริญ หมู่ที่ ๒ ต.นาข่า อ.หล่มเก่า จ.เพชรบูรณ์	เพื่อให้เส้นทางคมนาคม มีมาตรฐาน และลดปัญหา อุบัติเหตุ	กว้าง ๖ ม. ยาว ๑๕๐ ม. หนา ๐.๑๕ ม.	๕๐๐,๐๐๐	-	-	-	จำนวน ๑๕๐ ม.	ประชาชนสัญจร สะดวก รวดเร็ว และปลอดภัย	กองแผนฯ

รายละเอียดโครงการพัฒนา
แผนพัฒนาท้องถิ่นสี่ (พ.ศ. ๒๕๖๑ - ๒๕๖๔)
สำหรับองค์กรปกครองส่วนท้องถิ่นดำเนินการ
องค์การบริหารส่วนจังหวัดเพชรบูรณ์

แบบ ผ.๐๑

ก.ยุทธศาสตร์จังหวัดที่ ๑ การส่งเสริมเกษตรปลอดภัย การเพิ่มประสิทธิภาพการผลิตและสร้างมูลค่าเพิ่ม
ข.ยุทธศาสตร์การพัฒนาขององค์กรปกครองส่วนท้องถิ่นในเขตจังหวัดเพชรบูรณ์ ที่ ๑ การพัฒนาด้านโครงสร้างพื้นฐาน

๑. ยุทธศาสตร์การพัฒนาด้านโครงสร้างพื้นฐาน

แผนงานอุตสาหกรรมและการโยธา

ที่	โครงการ	วัตถุประสงค์	เป้าหมาย (ผลผลิตของโครงการ)	งบประมาณและที่ผ่านมา				ตัวชี้วัด (KPI)	ผลลัพธ์ที่คาดว่าจะได้รับ	หน่วยงาน รับผิดชอบหลัก
				๒๕๖๑ (บาท)	๒๕๖๒ (บาท)	๒๕๖๓ (บาท)	๒๕๖๔ (บาท)			
๗	ก่อสร้างถนนวัสดุคัดเลือก หมู่ที่ ๑๐ บ้านโคกใหญ่ ต.นาซำ อ.หล่มเก่า จ.เพชรบูรณ์	เพื่อให้เส้นทางคมนาคม มีมาตรฐาน และลดปัญหาอุบัติเหตุ	กว้าง ๘ ม. ยาว ๕๐๐ ม. หนา ๐.๒๐ ม.	๕๐๐,๐๐๐	-	-	-	จำนวน ๕๐๐ ม.	ประชาชนสัญจร สะดวก รวดเร็ว และปลอดภัย	กองแผนฯ
๘	ก่อสร้างถนนวัสดุคัดเลือก หมู่ที่ ๗ เชื่อม หมู่ที่ ๖ ต.ศิลา อ.หล่มเก่า จ.เพชรบูรณ์	เพื่อให้เส้นทางคมนาคม มีมาตรฐาน และลดปัญหาอุบัติเหตุ	กว้าง ๘ ม. ยาว ๕๐๐ ม. หนา ๐.๒๐ ม.	๕๐๐,๐๐๐	-	-	-	จำนวน ๒๐๐ ม.	ประชาชนสัญจร สะดวก รวดเร็ว และปลอดภัย	กองแผนฯ
๙	ก่อสร้างถนน คสล. หมู่ที่ ๑ บ้านวังขอน เชื่อม หมู่ที่ ๘ บ้านวังม่วง ต.ตาดกลอย อ.หล่มเก่า จ.เพชรบูรณ์	เพื่อให้เส้นทางคมนาคม มีมาตรฐาน และลดปัญหาอุบัติเหตุ	กว้าง ๖ ม. ยาว ๑๕๐ ม. หนา ๐.๑๕ ม.	-	๕๐๐,๐๐๐	-	-	จำนวน ๑๕๐ ม.	ประชาชนสัญจร สะดวก รวดเร็ว และปลอดภัย	กองแผนฯ

รายละเอียดโครงการพัฒนา
แผนพัฒนาท้องถิ่นสี่ (พ.ศ. ๒๕๖๑ - ๒๕๖๔)
สำหรับองค์กรปกครองส่วนท้องถิ่นดำเนินการ
องค์การบริหารส่วนจังหวัดเพชรบูรณ์

แบบ ผ.๐๑

ก.ยุทธศาสตร์จังหวัดที่ ๑ การส่งเสริมเกษตรปลอดภัย การเพิ่มประสิทธิภาพการผลิตและสร้างมูลค่าเพิ่ม
ข.ยุทธศาสตร์การพัฒนาขององค์กรปกครองส่วนท้องถิ่นในเขตจังหวัดเพชรบูรณ์ ที่ ๑ การพัฒนาด้านโครงสร้างพื้นฐาน

๑. ยุทธศาสตร์การพัฒนาด้านโครงสร้างพื้นฐาน

แผนงานอุตสาหกรรมและการโยธา

ที่	โครงการ	วัตถุประสงค์	เป้าหมาย (ผลผลิตของโครงการ)	งบประมาณและที่ผ่านมา				ตัวชี้วัด (KPI)	ผลลัพธ์ที่คาดว่าจะได้รับ	หน่วยงาน รับผิดชอบหลัก
				๒๕๖๑ (บาท)	๒๕๖๒ (บาท)	๒๕๖๓ (บาท)	๒๕๖๔ (บาท)			
๑๐	ก่อสร้างถนน คสล. หมู่ที่ ๗ เชื่อม หมู่ที่ ๖ ต.ศิลา อ.หล่มเก่า จ.เพชรบูรณ์	เพื่อให้เส้นทางคมนาคม มีมาตรฐาน และลดปัญหา อุบัติเหตุ	กว้าง ๖ ม. ยาว ๑๕๐ ม. หนา ๐.๑๕ ม.	-	๕๐๐,๐๐๐	-	-	จำนวน ๑๕๐ ม.	ประชาชนสัญจร สะดวก รวดเร็ว และปลอดภัย	กองแผนฯ
๑๑	ก่อสร้างถนน คสล. หมู่ที่ ๖ ต.นาซ่า เชื่อม หมู่ที่ ๗ บ้านภูผักไธ่ ต.หินฮาว อ.หล่มเก่า จ.เพชรบูรณ์	เพื่อให้เส้นทางคมนาคม มีมาตรฐาน และลดปัญหา อุบัติเหตุ	กว้าง ๖ ม. ยาว ๑๕๐ ม. หนา ๐.๑๕ ม.	-	๕๐๐,๐๐๐	-	-	จำนวน ๑๕๐ ม.	ประชาชนสัญจร สะดวก รวดเร็ว และปลอดภัย	กองแผนฯ
๑๒	ก่อสร้างถนนคสล. หมู่ที่ ๑๑ ต.หินฮาว เชื่อม หมู่ที่ ๕ ต.นาซ่า อ.หล่มเก่า จ.เพชรบูรณ์	เพื่อให้เส้นทางคมนาคม มีมาตรฐาน และลดปัญหา อุบัติเหตุ	กว้าง ๖ ม. ยาว ๑๕๐ ม. หนา ๐.๑๕ ม.	-	๕๐๐,๐๐๐	-	-	จำนวน ๑๕๐ ม.	ประชาชนสัญจร สะดวก รวดเร็ว และปลอดภัย	กองแผนฯ

รายละเอียดโครงการพัฒนา
แผนพัฒนาท้องถิ่นสี่ (พ.ศ. ๒๕๖๑ - ๒๕๖๔)
สำหรับองค์กรปกครองส่วนท้องถิ่นดำเนินการ
องค์การบริหารส่วนจังหวัดเพชรบูรณ์

ก.ยุทธศาสตร์จังหวัดที่ ๑ การส่งเสริมเกษตรปลอดภัย การเพิ่มประสิทธิภาพการผลิตและสร้างมูลค่าเพิ่ม
ข.ยุทธศาสตร์การพัฒนาขององค์กรปกครองส่วนท้องถิ่นในเขตจังหวัดเพชรบูรณ์ ที่ ๑ การพัฒนาด้านโครงสร้างพื้นฐาน

๑. ยุทธศาสตร์การพัฒนาด้านโครงสร้างพื้นฐาน

แผนงานอุตสาหกรรมและการโยธา

ที่	โครงการ	วัตถุประสงค์	เป้าหมาย (ผลผลิตของโครงการ)	งบประมาณและที่ผ่านมา				ตัวชี้วัด (KPI)	ผลลัพธ์ที่คาดว่าจะได้รับ	หน่วยงาน รับผิดชอบหลัก
				๒๕๖๑ (บาท)	๒๕๖๒ (บาท)	๒๕๖๓ (บาท)	๒๕๖๔ (บาท)			
๑๓	ก่อสร้างถนนวัสดุคัดเลือก หมู่ที่ ๘ ต.ตาดกลอย เขื่อน หมู่ที่ ๑๕ ต.ศิลา อ.หล่มเก่า จ.เพชรบูรณ์	เพื่อให้เส้นทางคมนาคม มีมาตรฐาน และลดปัญหา อุบัติเหตุ	กว้าง ๘ ม. ยาว ๕๐๐ ม. หนา ๐.๒๐ ม.	-	๕๐๐,๐๐๐	-	-	จำนวน ๕๐๐ ม.	ประชาชนสัญจร สะดวก รวดเร็ว และปลอดภัย	กองแผนฯ
๑๔	ปรับปรุงซ่อมสร้างถนนลาดยาง สายบ้านแก่งเสี้ยว-บ้านกุดแช่ ต.ศิลา อ.หล่มเก่า จ.เพชรบูรณ์	เพื่อให้เส้นทางคมนาคม มีมาตรฐาน และลดปัญหา อุบัติเหตุ	กว้าง ๖ ม. ยาว ๒,๖๐๐ ม. พื้นที่ผิวจราจรไม่น้อยกว่า ๒๐,๘๐๐ ตร.ม.	-	๘,๓๒๐,๐๐๐	-	-	จำนวน ๒,๖๐๐ ม.	ประชาชนสัญจร สะดวก รวดเร็ว และปลอดภัย	กองช่าง
๑๕	ปรับปรุงถนนลาดยาง สายบ้านภูฝักไข่-บ้านท่าผา ต.หินฮาว อ.หล่มเก่า จ.เพชรบูรณ์	เพื่อให้เส้นทางคมนาคม มีมาตรฐาน และลดปัญหา อุบัติเหตุ	กว้าง ๖ ม. ยาว ๗๐๐ ม. พื้นที่ผิวจราจรไม่น้อยกว่า ๕,๖๐๐ ตร.ม.	-	-	๒,๒๔๐,๐๐๐	-	จำนวน ๗๐๐ ม.	ประชาชนสัญจร สะดวก รวดเร็ว และปลอดภัย	กองช่าง

รายละเอียดโครงการพัฒนา
แผนพัฒนาท้องถิ่นสี่ (พ.ศ. ๒๕๖๑ - ๒๕๖๔)
สำหรับองค์กรปกครองส่วนท้องถิ่นดำเนินการ
องค์การบริหารส่วนจังหวัดเพชรบูรณ์

แบบ ผ.๐๑

ก.ยุทธศาสตร์จังหวัดที่ ๑ การส่งเสริมเกษตรปลอดภัย การเพิ่มประสิทธิภาพการผลิตและสร้างมูลค่าเพิ่ม
ข.ยุทธศาสตร์การพัฒนาขององค์กรปกครองส่วนท้องถิ่นในเขตจังหวัดเพชรบูรณ์ ที่ ๑ การพัฒนาด้านโครงสร้างพื้นฐาน

๑. ยุทธศาสตร์การพัฒนาด้านโครงสร้างพื้นฐาน

แผนงานอุตสาหกรรมและการโยธา

ที่	โครงการ	วัตถุประสงค์	เป้าหมาย (ผลผลิตของโครงการ)	งบประมาณและที่ผ่านมา				ตัวชี้วัด (KPI)	ผลลัพธ์ที่คาดว่าจะได้รับ	หน่วยงาน รับผิดชอบหลัก
				๒๕๖๑ (บาท)	๒๕๖๒ (บาท)	๒๕๖๓ (บาท)	๒๕๖๔ (บาท)			
๑๖	ก่อสร้างถนน คสล.(สายนอก) หมู่ที่ ๔ ต.หินฮาว เชื่อมหมู่ที่ ๖ ต.วังบาล อ.หล่มเก่า จ.เพชรบูรณ์	เพื่อให้เส้นทางคมนาคม มีมาตรฐาน และลดปัญหาอุบัติเหตุ	กว้าง ๖ ม. ยาว ๑๕๐ ม. หนา ๐.๑๕ ม.	๕๐๐,๐๐๐	-	-	๕๐๐,๐๐๐	จำนวน ๑๕๐ ม.	ประชาชนสัญจรสะดวก รวดเร็ว และปลอดภัย	กองแผนฯ
๑๗	ก่อสร้างถนน คสล. หมู่ที่ ๑๑ ต.หินฮาว เชื่อมต.นาข่า อ.หล่มเก่า จ.เพชรบูรณ์	เพื่อให้เส้นทางคมนาคม มีมาตรฐาน และลดปัญหาอุบัติเหตุ	กว้าง ๖ ม. ยาว ๑๕๐ ม. หนา ๐.๑๕ ม.	๕๐๐,๐๐๐	-	-	-	จำนวน ๑๕๐ ม.	ประชาชนสัญจรสะดวก รวดเร็ว และปลอดภัย	กองแผนฯ
๑๘	ก่อสร้างท่อเหลี่ยม คสล. หมู่ที่ ๔ บ้านห้วยทราย ต.นาแซง อ.หล่มเก่า จ.เพชรบูรณ์	เพื่อระบายน้ำบนเส้นทางคมนาคม ให้เส้นทางมีมาตรฐาน และลดปัญหาอุบัติเหตุ	ท่อเหลี่ยม คสล. จำนวน ๑ แห่ง	๕๐๐,๐๐๐	-	-	-	จำนวน ๑ แห่ง	ประชาชนสัญจรสะดวก รวดเร็ว และปลอดภัย	กองแผนฯ

รายละเอียดโครงการพัฒนา
แผนพัฒนาท้องถิ่นสี่ (พ.ศ. ๒๕๖๑ - ๒๕๖๔)
สำหรับองค์กรปกครองส่วนท้องถิ่นดำเนินการ
องค์การบริหารส่วนจังหวัดเพชรบูรณ์

แบบ ผ.๐๑

ก.ยุทธศาสตร์จังหวัดที่ ๑ การส่งเสริมเกษตรปลอดภัย การเพิ่มประสิทธิภาพการผลิตและสร้างมูลค่าเพิ่ม
ข.ยุทธศาสตร์การพัฒนาขององค์กรปกครองส่วนท้องถิ่นในเขตจังหวัดเพชรบูรณ์ ที่ ๑ การพัฒนาด้านโครงสร้างพื้นฐาน

๑. ยุทธศาสตร์การพัฒนาด้านโครงสร้างพื้นฐาน

แผนงานอุตสาหกรรมและการโยธา

ที่	โครงการ	วัตถุประสงค์	เป้าหมาย (ผลผลิตของโครงการ)	งบประมาณและที่ผ่านมา				ตัวชี้วัด (KPI)	ผลลัพธ์ที่คาดว่าจะได้รับ	หน่วยงาน รับผิดชอบหลัก
				๒๕๖๑ (บาท)	๒๕๖๒ (บาท)	๒๕๖๓ (บาท)	๒๕๖๔ (บาท)			
๑๙	ก่อสร้างถนน คสล. หมู่ที่ ๓ บ้านนาทราย ต.วังบาล เชื่อมหมู่ที่ ๕ ต.บ้านเนิน อ.หล่มเก่า จ.เพชรบูรณ์	เพื่อให้เส้นทางคมนาคม มีมาตรฐาน และลดปัญหา อุบัติเหตุ	กว้าง ๖ ม. ยาว ๓๐๐ ม. หนา ๐.๑๕ ม.	๕๐๐,๐๐๐	๕๐๐,๐๐๐	-	-	ปีละ ๑๕๐ ม.	ประชาชนสัญจร สะดวก รวดเร็ว และปลอดภัย	กองแผนฯ
๒๐	ก่อสร้างถนน คสล. หมู่ที่ ๓ บ้านนาทราย ต.วังบาล อ.หล่มเก่า จ.เพชรบูรณ์ สายเข้าป่าช้าบ้านนาทราย	เพื่อให้เส้นทางคมนาคม มีมาตรฐาน และลดปัญหา อุบัติเหตุ	กว้าง ๖ ม. ยาว ๑๕๐ ม. หนา ๐.๑๕ ม.	๕๐๐,๐๐๐	-	-	-	จำนวน ๑๕๐ ม.	ประชาชนสัญจร สะดวก รวดเร็ว และปลอดภัย	กองแผนฯ
๒๑	ก่อสร้างถนน คสล. (สายใน) หมู่ที่ ๔ ต.หินฮาว เชื่อมหมู่ที่ ๖ ต.วังบาล อ.หล่มเก่า จ.เพชรบูรณ์	เพื่อให้เส้นทางคมนาคม มีมาตรฐาน และลดปัญหา อุบัติเหตุ	กว้าง ๖ ม. ยาว ๔๕๐ ม. หนา ๐.๑๕ ม.	๕๐๐,๐๐๐	๕๐๐,๐๐๐	-	๕๐๐,๐๐๐	ปีละ ๑๕๐ ม.	ประชาชนสัญจร สะดวก รวดเร็ว และปลอดภัย	กองแผนฯ

รายละเอียดโครงการพัฒนา
แผนพัฒนาท้องถิ่นสี่ (พ.ศ. ๒๕๖๑ - ๒๕๖๔)
สำหรับองค์กรปกครองส่วนท้องถิ่นดำเนินการ
องค์การบริหารส่วนจังหวัดเพชรบูรณ์

แบบ ผ.๐๑

ก.ยุทธศาสตร์จังหวัดที่ ๑ การส่งเสริมเกษตรปลอดภัย การเพิ่มประสิทธิภาพการผลิตและสร้างมูลค่าเพิ่ม
ข.ยุทธศาสตร์การพัฒนาขององค์กรปกครองส่วนท้องถิ่นในเขตจังหวัดเพชรบูรณ์ ที่ ๑ การพัฒนาด้านโครงสร้างพื้นฐาน

๑. ยุทธศาสตร์การพัฒนาด้านโครงสร้างพื้นฐาน

แผนงานอุตสาหกรรมและการโยธา

ที่	โครงการ	วัตถุประสงค์	เป้าหมาย (ผลผลิตของโครงการ)	งบประมาณและที่ผ่านมา				ตัวชี้วัด (KPI)	ผลลัพธ์ที่คาดว่าจะได้รับ	หน่วยงาน รับผิดชอบหลัก
				๒๕๖๑ (บาท)	๒๕๖๒ (บาท)	๒๕๖๓ (บาท)	๒๕๖๔ (บาท)			
๒๒	ก่อสร้างถนน คสล. หมู่ที่ ๔ ต.หินฮาว เขื่อน หมู่ที่ ๑๓ บ้านห้วยหอย ต.วังบาล อ.หล่มเก่า จ.เพชรบูรณ์	เพื่อให้เส้นทางคมนาคม มีมาตรฐาน และลดปัญหา อุบัติเหตุ	กว้าง ๖ ม. ยาว ๑๕๐ ม. หนา ๐.๑๕ ม.	-	๕๐๐,๐๐๐	-	-	จำนวน ๑๕๐ ม.	ประชาชนสัญจร สะดวก รวดเร็ว และปลอดภัย	กองแผนฯ
๒๓	ก่อสร้างถนน คสล. หมู่ที่ ๖ ต.วังบาล เขื่อนหมู่ที่ ๔ ต.หินฮาว อ.หล่มเก่า จ.เพชรบูรณ์	เพื่อให้เส้นทางคมนาคม มีมาตรฐาน และลดปัญหา อุบัติเหตุ	กว้าง ๖ ม. ยาว ๓๐๐ ม. หนา ๐.๑๕ ม.	-	๕๐๐,๐๐๐	๕๐๐,๐๐๐	-	ปีละ ๑๕๐ ม.	ประชาชนสัญจร สะดวก รวดเร็ว และปลอดภัย	กองแผนฯ
๒๔	ก่อสร้างถนน คสล. หมู่ที่ ๘ สายกุดแซ่-ภูบักสี ต.หินฮาว อ.หล่มเก่า จ.เพชรบูรณ์	เพื่อให้เส้นทางคมนาคม มีมาตรฐาน และลดปัญหา อุบัติเหตุ	กว้าง ๖ ม. ยาว ๓๐๐ ม. หนา ๐.๑๕ ม.	-	๕๐๐,๐๐๐	-	๕๐๐,๐๐๐	ปีละ ๑๕๐ ม.	ประชาชนสัญจร สะดวก รวดเร็ว และปลอดภัย	กองแผนฯ

รายละเอียดโครงการพัฒนา
แผนพัฒนาท้องถิ่นสี่ (พ.ศ. ๒๕๖๑ - ๒๕๖๔)
สำหรับองค์กรปกครองส่วนท้องถิ่นดำเนินการ
องค์การบริหารส่วนจังหวัดเพชรบูรณ์

แบบ ผ.๐๑

ก.ยุทธศาสตร์จังหวัดที่ ๑ การส่งเสริมเกษตรปลอดภัย การเพิ่มประสิทธิภาพการผลิตและสร้างมูลค่าเพิ่ม
ข.ยุทธศาสตร์การพัฒนาขององค์กรปกครองส่วนท้องถิ่นในเขตจังหวัดเพชรบูรณ์ ที่ ๑ การพัฒนาด้านโครงสร้างพื้นฐาน

๑. ยุทธศาสตร์การพัฒนาด้านโครงสร้างพื้นฐาน

แผนงานอุตสาหกรรมและการโยธา

ที่	โครงการ	วัตถุประสงค์	เป้าหมาย (ผลผลิตของโครงการ)	งบประมาณและที่ผ่านมา				ตัวชี้วัด (KPI)	ผลลัพธ์ที่คาดว่าจะได้รับ	หน่วยงาน รับผิดชอบหลัก
				๒๕๖๑ (บาท)	๒๕๖๒ (บาท)	๒๕๖๓ (บาท)	๒๕๖๔ (บาท)			
๒๕	ก่อสร้างถนน คสล. หมู่ที่ ๖ บ้านท่าผู ต.หินฮาว เชื่อมน้ำจั้น ต.ศิลา อ.หล่มเก่า จ.เพชรบูรณ์	เพื่อให้เส้นทางคมนาคม มีมาตรฐาน และลดปัญหา อุบัติเหตุ	กว้าง ๖ ม. ยาว ๑๕๐ ม. หนา ๐.๑๕ ม.	-	-	๕๐๐,๐๐๐	-	จำนวน ๑๕๐ ม.	ประชาชนสัญจร สะดวก รวดเร็ว และปลอดภัย	กองแผนฯ
๒๖	ก่อสร้างถนน คสล. หมู่ที่ ๘ ต.หินฮาว สายกุดแซ่ เชื่อมภูบักสี ต.ศิลา อ.หล่มเก่า จ.เพชรบูรณ์	เพื่อให้เส้นทางคมนาคม มีมาตรฐาน และลดปัญหา อุบัติเหตุ	กว้าง ๖ ม. ยาว ๑๕๐ ม. หนา ๐.๑๕ ม.	-	-	๕๐๐,๐๐๐	-	จำนวน ๑๕๐ ม.	ประชาชนสัญจร สะดวก รวดเร็ว และปลอดภัย	กองแผนฯ
๒๗	ก่อสร้างถนนคสล. หมู่ที่ ๑๓ ต.วังบาล เชื่อม หมู่ที่ ๔ ต.หินฮาว อ.หล่มเก่า จ.เพชรบูรณ์	เพื่อให้เส้นทางคมนาคม มีมาตรฐาน และลดปัญหา อุบัติเหตุ	กว้าง ๖ ม. ยาว ๑๕๐ ม. หนา ๐.๑๕ ม.	-	-	๕๐๐,๐๐๐	-	จำนวน ๑๕๐ ม.	ประชาชนสัญจร สะดวก รวดเร็ว และปลอดภัย	กองแผนฯ

รายละเอียดโครงการพัฒนา
แผนพัฒนาท้องถิ่นสี่ (พ.ศ. ๒๕๖๑ - ๒๕๖๔)
สำหรับองค์กรปกครองส่วนท้องถิ่นดำเนินการ
องค์การบริหารส่วนจังหวัดเพชรบูรณ์

แบบ ผ.๐๑

ก.ยุทธศาสตร์จังหวัดที่ ๑ การส่งเสริมเกษตรปลอดภัย การเพิ่มประสิทธิภาพการผลิตและสร้างมูลค่าเพิ่ม
ข.ยุทธศาสตร์การพัฒนาขององค์กรปกครองส่วนท้องถิ่นในเขตจังหวัดเพชรบูรณ์ ที่ ๑ การพัฒนาด้านโครงสร้างพื้นฐาน

๑. ยุทธศาสตร์การพัฒนาด้านโครงสร้างพื้นฐาน

แผนงานอุตสาหกรรมและการโยธา

ที่	โครงการ	วัตถุประสงค์	เป้าหมาย (ผลผลิตของโครงการ)	งบประมาณและที่ผ่านมา				ตัวชี้วัด (KPI)	ผลลัพธ์ที่คาดว่าจะได้รับ	หน่วยงาน รับผิดชอบหลัก
				๒๕๖๑ (บาท)	๒๕๖๒ (บาท)	๒๕๖๓ (บาท)	๒๕๖๔ (บาท)			
๒๘	ก่อสร้างถนน คสล. หมู่ที่ ๙ ต.หินฮาว เชื่อมหมู่ที่ ๖ ต.วังบาล อ.หล่มเก่า จ.เพชรบูรณ์	เพื่อให้เส้นทางคมนาคม มีมาตรฐาน และลดปัญหา อุบัติเหตุ	กว้าง ๖ ม. ยาว ๑๕๐ ม. หนา ๐.๑๕ ม.	-	-	-	๕๐๐,๐๐๐	จำนวน ๑๕๐ ม.	ประชาชนสัญจร สะดวก รวดเร็ว และปลอดภัย	กองแผนฯ
๒๙	ซ่อมสร้างถนน ลาดยาง สาย ๒๐๑๓ วัดทุ่งธงไชย- บ้านโจะโหวะ ต.บ้านเนิน อ.หล่มเก่า จ.เพชรบูรณ์	เพื่อให้เส้นทางคมนาคม มีมาตรฐาน และลดปัญหา อุบัติเหตุ	กว้าง ๖ ม. ยาว ๔๐๐ ม. หนา ๐.๐๔ ม.	-	-	-	๑,๐๐๐,๐๐๐	จำนวน ๔๐๐ ม.	ประชาชนสัญจร สะดวก รวดเร็ว และปลอดภัย	กองแผนฯ

รายละเอียดโครงการพัฒนา
แผนพัฒนาท้องถิ่นสี่ (พ.ศ. ๒๕๖๑ - ๒๕๖๔)
สำหรับองค์กรปกครองส่วนท้องถิ่นดำเนินการ
องค์การบริหารส่วนจังหวัดเพชรบูรณ์

แบบ ผ.๐๑

ก.ยุทธศาสตร์จังหวัดที่ ๑ การส่งเสริมเกษตรปลอดภัย การเพิ่มประสิทธิภาพการผลิตและสร้างมูลค่าเพิ่ม
ข.ยุทธศาสตร์การพัฒนาขององค์กรปกครองส่วนท้องถิ่นในเขตจังหวัดเพชรบูรณ์ ที่ ๑ การพัฒนาด้านโครงสร้างพื้นฐาน

๑. ยุทธศาสตร์การพัฒนาด้านโครงสร้างพื้นฐาน

แผนงานอุตสาหกรรมและการโยธา

ที่	โครงการ	วัตถุประสงค์	เป้าหมาย (ผลผลิตของโครงการ)	งบประมาณและที่ผ่านมา				ตัวชี้วัด (KPI)	ผลลัพธ์ที่คาดว่าจะได้รับ	หน่วยงาน รับผิดชอบหลัก
				๒๕๖๑ (บาท)	๒๕๖๒ (บาท)	๒๕๖๓ (บาท)	๒๕๖๔ (บาท)			
อำเภอชนแดน										
๑	ก่อสร้างถนน คสล. บ้านคลองห้วยนา หมู่ที่ ๑๑ ต.ชนแดน อ.ชนแดน จ.เพชรบูรณ์	เพื่อให้เส้นทางคมนาคม มีมาตรฐาน และลดปัญหา อุบัติเหตุ	กว้าง ๖ ม. ยาว ๓๐๐ ม. หนา ๐.๑๕ ม.	๑,๐๐๐,๐๐๐	-	-	-	จำนวน ๓๐๐ ม.	ประชาชนสัญจร สะดวก รวดเร็ว และปลอดภัย	กองแผนฯ
๒	ก่อสร้างถนน คสล. บ้านเนินตาแป้น ต.บ้านกล้วย อ.ชนแดน จ.เพชรบูรณ์	เพื่อให้เส้นทางคมนาคม มีมาตรฐาน และลดปัญหา อุบัติเหตุ	กว้าง ๖ ม. ยาว ๓๐๐ ม. หนา ๐.๑๕ ม.	๑,๐๐๐,๐๐๐	-	-	-	จำนวน ๓๐๐ ม.	ประชาชนสัญจร สะดวก รวดเร็ว และปลอดภัย	กองแผนฯ
๓	ก่อสร้างถนน คสล. หมู่ที่ ๒๑ บ้านซับตะเคียน ต.ลาดแค อ.ชนแดน จ.เพชรบูรณ์	เพื่อให้เส้นทางคมนาคม มีมาตรฐาน และลดปัญหา อุบัติเหตุ	กว้าง ๖ ม. ยาว ๓๐๐ ม. หนา ๐.๑๕ ม.	-	๑,๐๐๐,๐๐๐	-	-	จำนวน ๓๐๐ ม.	ประชาชนสัญจร สะดวก รวดเร็ว และปลอดภัย	กองแผนฯ

รายละเอียดโครงการพัฒนา
แผนพัฒนาท้องถิ่นสี่ (พ.ศ. ๒๕๖๑ - ๒๕๖๔)
สำหรับองค์กรปกครองส่วนท้องถิ่นดำเนินการ
องค์การบริหารส่วนจังหวัดเพชรบูรณ์

แบบ ผ.๐๑

ก.ยุทธศาสตร์จังหวัดที่ ๑ การส่งเสริมเกษตรปลอดภัย การเพิ่มประสิทธิภาพการผลิตและสร้างมูลค่าเพิ่ม
ข.ยุทธศาสตร์การพัฒนาขององค์กรปกครองส่วนท้องถิ่นในเขตจังหวัดเพชรบูรณ์ ที่ ๑ การพัฒนาด้านโครงสร้างพื้นฐาน

๑. ยุทธศาสตร์การพัฒนาด้านโครงสร้างพื้นฐาน

แผนงานอุตสาหกรรมและการโยธา

ที่	โครงการ	วัตถุประสงค์	เป้าหมาย (ผลผลิตของโครงการ)	งบประมาณและที่ผ่านมา				ตัวชี้วัด (KPI)	ผลลัพธ์ที่คาดว่าจะได้รับ	หน่วยงาน รับผิดชอบหลัก
				๒๕๖๑ (บาท)	๒๕๖๒ (บาท)	๒๕๖๓ (บาท)	๒๕๖๔ (บาท)			
๔	ก่อสร้างถนน คสล. หมู่ที่ ๓ บ้านคลองไผ่ขวาง ต.ศาลาลาย อ.ชนแดน จ.เพชรบูรณ์	เพื่อให้เส้นทางคมนาคม มีมาตรฐาน และลดปัญหา อุบัติเหตุ	กว้าง ๖ ม. ยาว ๓๐๐ ม. หนา ๐.๑๕ ม.	-	๑,๐๐๐,๐๐๐	-	-	จำนวน ๓๐๐ ม.	ประชาชนสัญจร สะดวก รวดเร็ว และปลอดภัย	กองแผนฯ
๕	ปรับปรุงถนนลาดยาง สายบ้านกม.๒๘-บ้านเขาสัก ต.ดงขุย, ต.ตะกุดไร อ.ชนแดน จ.เพชรบูรณ์	เพื่อให้เส้นทางคมนาคม มีมาตรฐาน และลดปัญหา อุบัติเหตุ	กว้าง ๖ ม. ยาว ๖,๓๒๕ ม. พื้นที่ผิวจราจรไม่น้อย กว่า ๕๐,๖๐๐ ตร.ม.	-	๖,๗๕๐,๐๐๐	๖,๗๕๐,๐๐๐	๖,๗๕๐,๐๐๐	ปีละ ๒,๑๐๘ ม.	ประชาชนสัญจร สะดวก รวดเร็ว และปลอดภัย	กองช่าง
๖	ก่อสร้างถนน คสล. หมู่ที่ ๗ บ้านทรัพย์ขลุง ต.ศาลาลาย อ.ชนแดน จ.เพชรบูรณ์	เพื่อให้เส้นทางคมนาคม มีมาตรฐาน และลดปัญหา อุบัติเหตุ	กว้าง ๖ ม. ยาว ๓๐๐ ม. หนา ๐.๑๕ ม.	-	-	๑,๐๐๐,๐๐๐	-	จำนวน ๓๐๐ ม.	ประชาชนสัญจร สะดวก รวดเร็ว และปลอดภัย	กองแผนฯ

รายละเอียดโครงการพัฒนา
แผนพัฒนาท้องถิ่นสี่ (พ.ศ. ๒๕๖๑ - ๒๕๖๔)
สำหรับองค์กรปกครองส่วนท้องถิ่นดำเนินการ
องค์การบริหารส่วนจังหวัดเพชรบูรณ์

แบบ ผ.๐๑

ก.ยุทธศาสตร์จังหวัดที่ ๑ การส่งเสริมเกษตรปลอดภัย การเพิ่มประสิทธิภาพการผลิตและสร้างมูลค่าเพิ่ม
ข.ยุทธศาสตร์การพัฒนาขององค์กรปกครองส่วนท้องถิ่นในเขตจังหวัดเพชรบูรณ์ ที่ ๑ การพัฒนาด้านโครงสร้างพื้นฐาน

๑. ยุทธศาสตร์การพัฒนาด้านโครงสร้างพื้นฐาน

แผนงานอุตสาหกรรมและการโยธา

ที่	โครงการ	วัตถุประสงค์	เป้าหมาย (ผลผลิตของโครงการ)	งบประมาณและที่ผ่านมา				ตัวชี้วัด (KPI)	ผลลัพธ์ที่คาดว่าจะได้รับ	หน่วยงาน รับผิดชอบหลัก
				๒๕๖๑ (บาท)	๒๕๖๒ (บาท)	๒๕๖๓ (บาท)	๒๕๖๔ (บาท)			
๗	ก่อสร้างถนน คสล. หมู่ที่ ๗ - หมู่ที่ ๒๐ บ้านถ้ำแก้ว ต.ลาดแค อ.ชนแดน จ.เพชรบูรณ์	เพื่อให้เส้นทางคมนาคม มีมาตรฐาน และลดปัญหา อุบัติเหตุ	กว้าง ๖ ม. ยาว ๓๐๐ ม. หนา ๐.๑๕ ม.	-	-	๑,๐๐๐,๐๐๐	-	จำนวน ๓๐๐ ม.	ประชาชนสัญจร สะดวก รวดเร็ว และปลอดภัย	กองแผนฯ
๘	ก่อสร้างสะพาน คสล. บ้านคลองห้วยนา ต.ชนแดน อ.ชนแดน จ.เพชรบูรณ์	เพื่อให้เส้นทางคมนาคม มีมาตรฐาน และลดปัญหา อุบัติเหตุ	กว้าง ๗ ม. ยาว ๔๐ ม.	-	-	-	๒,๐๐๐,๐๐๐	จำนวน ๑ แห่ง	ประชาชนสัญจร สะดวก รวดเร็ว และปลอดภัย	กองแผนฯ
๙	ก่อสร้างถนน คสล. หมู่ที่ ๕ บ้านเขาคณฑา - หมู่ที่ ๑ บ้านวังรวก ต.บ้านกล้วย อ.ชนแดน จ.เพชรบูรณ์	เพื่อให้เส้นทางคมนาคม มีมาตรฐาน และลดปัญหา อุบัติเหตุ	กว้าง ๖ ม. ยาว ๓๐๐ ม. หนา ๐.๑๕ ม.	-	-	-	๑,๐๐๐,๐๐๐	จำนวน ๓๐๐ ม.	ประชาชนสัญจร สะดวก รวดเร็ว และปลอดภัย	กองแผนฯ

รายละเอียดโครงการพัฒนา
แผนพัฒนาท้องถิ่นสี่ (พ.ศ. ๒๕๖๑ - ๒๕๖๔)
สำหรับองค์กรปกครองส่วนท้องถิ่นดำเนินการ
องค์การบริหารส่วนจังหวัดเพชรบูรณ์

แบบ ผ.๐๑

ก.ยุทธศาสตร์จังหวัดที่ ๑ การส่งเสริมเกษตรปลอดภัย การเพิ่มประสิทธิภาพการผลิตและสร้างมูลค่าเพิ่ม
ข.ยุทธศาสตร์การพัฒนาขององค์กรปกครองส่วนท้องถิ่นในเขตจังหวัดเพชรบูรณ์ ที่ ๑ การพัฒนาด้านโครงสร้างพื้นฐาน

๑. ยุทธศาสตร์การพัฒนาด้านโครงสร้างพื้นฐาน

แผนงานอุตสาหกรรมและการโยธา

ที่	โครงการ	วัตถุประสงค์	เป้าหมาย (ผลผลิตของโครงการ)	งบประมาณและที่ผ่านมา				ตัวชี้วัด (KPI)	ผลลัพธ์ที่คาดว่าจะได้รับ	หน่วยงาน รับผิดชอบหลัก
				๒๕๖๑ (บาท)	๒๕๖๒ (บาท)	๒๕๖๓ (บาท)	๒๕๖๔ (บาท)			
๑๐	ก่อสร้างถนน คสล. หมู่ที่ ๑๔ บ้านเนินตาแป้น ต.บ้านกล้วย อ.ชนแดน จ.เพชรบูรณ์	เพื่อให้เส้นทางคมนาคมมีมาตรฐาน และลดปัญหาอุบัติเหตุ	กว้าง ๖ ม. ยาว ๓๐๐ ม. หนา ๐.๑๕ ม.	-	-	-	๑,๐๐๐,๐๐๐	จำนวน ๓๐๐ ม.	ประชาชนสัญจรสะดวก รวดเร็ว และปลอดภัย	กองแผนฯ
๑๑	ก่อสร้างถนน คสล. หมู่ที่ ๖ บ้านเขาฝาง - หมู่ที่ ๑๖ บ้านร่องเข้ ต.บ้านกล้วย อ.ชนแดน จ.เพชรบูรณ์	เพื่อให้เส้นทางคมนาคมมีมาตรฐาน และลดปัญหาอุบัติเหตุ	กว้าง ๖ ม. ยาว ๓๐๐ ม. หนา ๐.๑๕ ม.	-	-	-	๑,๐๐๐,๐๐๐	จำนวน ๓๐๐ ม.	ประชาชนสัญจรสะดวก รวดเร็ว และปลอดภัย	กองแผนฯ
๑๒	ก่อสร้างถนนแอสฟัลท์คอนกรีต หมู่ที่ ๗ บ้านเขาชะงอกเหนือ-หมู่ที่ ๑ ต.ลาดแค อ.ชนแดน จ.เพชรบูรณ์	เพื่อให้เส้นทางคมนาคมมีมาตรฐาน และลดปัญหาอุบัติเหตุ	กว้าง ๖ ม. ยาว ๔๐๐ ม. หนา ๐.๐๘ ม.	-	-	-	๑,๐๐๐,๐๐๐	จำนวน ๔๐๐ ม.	ประชาชนสัญจรสะดวก รวดเร็ว และปลอดภัย	กองแผนฯ

รายละเอียดโครงการพัฒนา
แผนพัฒนาท้องถิ่นสี่ (พ.ศ. ๒๕๖๑ - ๒๕๖๔)
สำหรับองค์กรปกครองส่วนท้องถิ่นดำเนินการ
องค์การบริหารส่วนจังหวัดเพชรบูรณ์

แบบ ผ.๐๑

ก.ยุทธศาสตร์จังหวัดที่ ๑ การส่งเสริมเกษตรปลอดภัย การเพิ่มประสิทธิภาพการผลิตและสร้างมูลค่าเพิ่ม
ข.ยุทธศาสตร์การพัฒนาขององค์กรปกครองส่วนท้องถิ่นในเขตจังหวัดเพชรบูรณ์ ที่ ๑ การพัฒนาด้านโครงสร้างพื้นฐาน

๑. ยุทธศาสตร์การพัฒนาด้านโครงสร้างพื้นฐาน

แผนงานอุตสาหกรรมและการโยธา

ที่	โครงการ	วัตถุประสงค์	เป้าหมาย (ผลผลิตของโครงการ)	งบประมาณและที่ผ่านมา				ตัวชี้วัด (KPI)	ผลลัพธ์ที่คาดว่าจะได้รับ	หน่วยงาน รับผิดชอบหลัก
				๒๕๖๑ (บาท)	๒๕๖๒ (บาท)	๒๕๖๓ (บาท)	๒๕๖๔ (บาท)			
๑๓	ก่อสร้างถนน คสล. หมู่ที่ ๑๐ บ้านกล้วยเหนือ - หมู่ที่ ๔ บ้านเขาชะงอก ต.บ้านกล้วย อ.ชนแดน จ.เพชรบูรณ์	เพื่อให้เส้นทางคมนาคมมีมาตรฐาน และลดปัญหาอุบัติเหตุ	กว้าง ๖ ม. ยาว ๓๐๐ ม. หนา ๐.๑๕ ม.	-	-	-	๑,๐๐๐,๐๐๐	จำนวน ๓๐๐ ม.	ประชาชนสัญจรสะดวก รวดเร็ว และปลอดภัย	กองแผนฯ
๑๔	ก่อสร้างสะพาน คสล. หมู่ที่ ๑ บ้านวังรวก ต.บ้านกล้วย อ.ชนแดน จ.เพชรบูรณ์	เพื่อให้เส้นทางคมนาคมมีมาตรฐาน และลดปัญหาอุบัติเหตุ	กว้าง ๗ ม. ยาว ๒๐ ม.	-	-	-	๑,๕๐๐,๐๐๐	จำนวน ๑ แห่ง	ประชาชนสัญจรสะดวก รวดเร็ว และปลอดภัย	กองแผนฯ
๑๕	ก่อสร้างถนน คสล. หมู่ที่ ๕ บ้านหนองตาด ต.พุทธบาท อ.ชนแดน จ.เพชรบูรณ์	เพื่อให้เส้นทางคมนาคมมีมาตรฐาน และลดปัญหาอุบัติเหตุ	กว้าง ๖ ม. ยาว ๓๐๐ ม. หนา ๐.๑๕ ม.	-	-	-	๑,๐๐๐,๐๐๐	จำนวน ๓๐๐ ม.	ประชาชนสัญจรสะดวก รวดเร็ว และปลอดภัย	กองแผนฯ

รายละเอียดโครงการพัฒนา
แผนพัฒนาท้องถิ่นสี่ (พ.ศ. ๒๕๖๑ - ๒๕๖๔)
สำหรับองค์กรปกครองส่วนท้องถิ่นดำเนินการ
องค์การบริหารส่วนจังหวัดเพชรบูรณ์

แบบ ผ.๐๑

ก.ยุทธศาสตร์จังหวัดที่ ๑ การส่งเสริมเกษตรปลอดภัย การเพิ่มประสิทธิภาพการผลิตและสร้างมูลค่าเพิ่ม
ข.ยุทธศาสตร์การพัฒนาขององค์กรปกครองส่วนท้องถิ่นในเขตจังหวัดเพชรบูรณ์ ที่ ๑ การพัฒนาด้านโครงสร้างพื้นฐาน

๑. ยุทธศาสตร์การพัฒนาด้านโครงสร้างพื้นฐาน

แผนงานอุตสาหกรรมและการโยธา

ที่	โครงการ	วัตถุประสงค์	เป้าหมาย (ผลผลิตของโครงการ)	งบประมาณและที่ผ่านมา				ตัวชี้วัด (KPI)	ผลลัพธ์ที่คาดว่าจะได้รับ	หน่วยงาน รับผิดชอบหลัก
				๒๕๖๑ (บาท)	๒๕๖๒ (บาท)	๒๕๖๓ (บาท)	๒๕๖๔ (บาท)			
๑๖	ก่อสร้างถนน คสล. สายคลองกลาง หมู่ที่ ๒ ต.ชัยพุทรา อ.ชนแดน จ.เพชรบูรณ์	เพื่อให้เส้นทางคมนาคม มีมาตรฐาน และลดปัญหา อุบัติเหตุ	กว้าง ๖ ม. ยาว ๓๐๐ ม. หนา ๐.๑๕ ม.	-	-	-	๑,๐๐๐,๐๐๐	จำนวน ๓๐๐ ม.	ประชาชนสัญจร สะดวก รวดเร็ว และปลอดภัย	กองแผนฯ
๑๗	ก่อสร้างถนน คสล. สายปากคลอง หมู่ที่ ๑ ต.ชัยพุทรา อ.ชนแดน จ.เพชรบูรณ์	เพื่อให้เส้นทางคมนาคม มีมาตรฐาน และลดปัญหา อุบัติเหตุ	กว้าง ๖ ม. ยาว ๓๐๐ ม. หนา ๐.๑๕ ม.	-	-	-	๑,๐๐๐,๐๐๐	จำนวน ๓๐๐ ม.	ประชาชนสัญจร สะดวก รวดเร็ว และปลอดภัย	กองแผนฯ
๑๘	ก่อสร้างถนน คสล. สายปาม่วง หมู่ที่ ๔ ต.ชัยพุทรา อ.ชนแดน จ.เพชรบูรณ์	เพื่อให้เส้นทางคมนาคม มีมาตรฐาน และลดปัญหา อุบัติเหตุ	กว้าง ๖ ม. ยาว ๓๐๐ ม. หนา ๐.๑๕ ม.	-	-	-	๑,๐๐๐,๐๐๐	จำนวน ๓๐๐ ม.	ประชาชนสัญจร สะดวก รวดเร็ว และปลอดภัย	กองแผนฯ

รายละเอียดโครงการพัฒนา
แผนพัฒนาท้องถิ่นสี่ (พ.ศ. ๒๕๖๑ - ๒๕๖๔)
สำหรับองค์กรปกครองส่วนท้องถิ่นดำเนินการ
องค์การบริหารส่วนจังหวัดเพชรบูรณ์

แบบ ผ.๐๑

ก.ยุทธศาสตร์จังหวัดที่ ๑ การส่งเสริมเกษตรปลอดภัย การเพิ่มประสิทธิภาพการผลิตและสร้างมูลค่าเพิ่ม
ข.ยุทธศาสตร์การพัฒนาขององค์กรปกครองส่วนท้องถิ่นในเขตจังหวัดเพชรบูรณ์ ที่ ๑ การพัฒนาด้านโครงสร้างพื้นฐาน

๑. ยุทธศาสตร์การพัฒนาด้านโครงสร้างพื้นฐาน

แผนงานอุตสาหกรรมและการโยธา

ที่	โครงการ	วัตถุประสงค์	เป้าหมาย (ผลผลิตของโครงการ)	งบประมาณและที่ผ่านมา				ตัวชี้วัด (KPI)	ผลลัพธ์ที่คาดว่าจะได้รับ	หน่วยงาน รับผิดชอบหลัก
				๒๕๖๑ (บาท)	๒๕๖๒ (บาท)	๒๕๖๓ (บาท)	๒๕๖๔ (บาท)			
๑๙	ก่อสร้างถนน คสล.สายบ้านหนองกลอย ต.ตะกุดไร อ.ชนแดน-บ้านวังทอง ต.เขาทราย อ.ทับคล้อ จ.พิจิตร	เพื่อให้เส้นทางคมนาคมมีมาตรฐาน และลดปัญหาอุบัติเหตุ	กว้าง ๖ ม. ยาว ๓๐๐ ม. หนา ๐.๑๕ ม.	-	-	-	๑,๐๐๐,๐๐๐	จำนวน ๓๐๐ ม.	ประชาชนสัญจรสะดวก รวดเร็วและปลอดภัย	กองแผนฯ
๒๐	ก่อสร้างถนน คสล. โคกสูง - วังปลาช่อน หมู่ที่ ๓ ต.ท่าข้าม อ.ชนแดน จ.เพชรบูรณ์	เพื่อให้เส้นทางคมนาคมมีมาตรฐาน และลดปัญหาอุบัติเหตุ	กว้าง ๖ ม. ยาว ๓๐๐ ม. หนา ๐.๑๕ ม.	-	-	-	๑,๐๐๐,๐๐๐	จำนวน ๓๐๐ ม.	ประชาชนสัญจรสะดวก รวดเร็วและปลอดภัย	กองแผนฯ
๒๑	ก่อสร้างถนน คสล. หมู่ที่ ๗ บ้านซับขลุง ต.ศาลาลาย อ.ชนแดน สายเส้นเขาเพิ่ม	เพื่อให้เส้นทางคมนาคมมีมาตรฐาน และลดปัญหาอุบัติเหตุ	กว้าง ๖ ม. ยาว ๓๐๐ ม. หนา ๐.๑๕ ม.	-	-	-	๑,๐๐๐,๐๐๐	จำนวน ๓๐๐ ม.	ประชาชนสัญจรสะดวก รวดเร็วและปลอดภัย	กองแผนฯ

รายละเอียดโครงการพัฒนา
แผนพัฒนาท้องถิ่นสี่ (พ.ศ. ๒๕๖๑ - ๒๕๖๔)
สำหรับองค์กรปกครองส่วนท้องถิ่นดำเนินการ
องค์การบริหารส่วนจังหวัดเพชรบูรณ์

แบบ ผ.๐๑

ก.ยุทธศาสตร์จังหวัดที่ ๑ การส่งเสริมเกษตรปลอดภัย การเพิ่มประสิทธิภาพการผลิตและสร้างมูลค่าเพิ่ม
ข.ยุทธศาสตร์การพัฒนาขององค์กรปกครองส่วนท้องถิ่นในเขตจังหวัดเพชรบูรณ์ ที่ ๑ การพัฒนาด้านโครงสร้างพื้นฐาน

๑. ยุทธศาสตร์การพัฒนาด้านโครงสร้างพื้นฐาน

แผนงานอุตสาหกรรมและการโยธา

ที่	โครงการ	วัตถุประสงค์	เป้าหมาย (ผลผลิตของโครงการ)	งบประมาณและที่ผ่านมา				ตัวชี้วัด (KPI)	ผลลัพธ์ที่คาดว่าจะได้รับ	หน่วยงาน รับผิดชอบหลัก
				๒๕๖๑ (บาท)	๒๕๖๒ (บาท)	๒๕๖๓ (บาท)	๒๕๖๔ (บาท)			
อำเภอหนองไผ่										
๑	ก่อสร้างถนน คสล. หมู่ที่ ๓ บ้านสามสวน ต.เพชรละคร อ.หนองไผ่ จ.เพชรบูรณ์	เพื่อให้เส้นทางคมนาคม มีมาตรฐาน และลดปัญหา อุบัติเหตุ	กว้าง ๖ ม. ยาว ๔๕๐ ม. หนา ๐.๑๕ ม.	๑,๕๐๐,๐๐๐	-	-	-	จำนวน ๔๕๐ ม.	ประชาชนสัญจร สะดวก รวดเร็ว และปลอดภัย	กองแผนฯ
๒	ก่อสร้างถนน คสล. หมู่ที่ ๓-๒ ต.ท่าด่าง อ.หนองไผ่ จ.เพชรบูรณ์	เพื่อให้เส้นทางคมนาคม มีมาตรฐาน และลดปัญหา อุบัติเหตุ	กว้าง ๖ ม. ยาว ๓๐๐ ม. หนา ๐.๑๕ ม.	๑,๐๐๐,๐๐๐	-	-	-	จำนวน ๓๐๐ ม.	ประชาชนสัญจร สะดวก รวดเร็ว และปลอดภัย	กองแผนฯ
๓	ปรับปรุงถนนลูกรัง สายลำประสาน หมู่ที่ ๘ ต.บัววัฒนา อ.หนองไผ่ - บ้านวังไทร หมู่ที่ ๖ ต.ชัยพุทธา อ.ชนแดน จ.เพชรบูรณ์	เพื่อให้เส้นทางคมนาคม มีมาตรฐาน และลดปัญหา อุบัติเหตุ	กว้าง ๘ ม. ยาว ๒,๐๐๐ ม. หนา ๐.๒๐ ม.	๑,๐๐๐,๐๐๐	-	๑,๐๐๐,๐๐๐	-	ปีละ ๑,๐๐๐ ม.	ประชาชนสัญจร สะดวก รวดเร็ว และปลอดภัย	กองแผนฯ

รายละเอียดโครงการพัฒนา
แผนพัฒนาท้องถิ่นสี่ (พ.ศ. ๒๕๖๑ - ๒๕๖๔)
สำหรับองค์กรปกครองส่วนท้องถิ่นดำเนินการ
องค์การบริหารส่วนจังหวัดเพชรบูรณ์

แบบ ผ.๐๑

ก.ยุทธศาสตร์จังหวัดที่ ๑ การส่งเสริมเกษตรปลอดภัย การเพิ่มประสิทธิภาพการผลิตและสร้างมูลค่าเพิ่ม
ข.ยุทธศาสตร์การพัฒนาขององค์กรปกครองส่วนท้องถิ่นในเขตจังหวัดเพชรบูรณ์ ที่ ๑ การพัฒนาด้านโครงสร้างพื้นฐาน

๑. ยุทธศาสตร์การพัฒนาด้านโครงสร้างพื้นฐาน

แผนงานอุตสาหกรรมและการโยธา

ที่	โครงการ	วัตถุประสงค์	เป้าหมาย (ผลผลิตของโครงการ)	งบประมาณและที่ผ่านมา				ตัวชี้วัด (KPI)	ผลลัพธ์ที่คาดว่าจะได้รับ	หน่วยงาน รับผิดชอบหลัก
				๒๕๖๑ (บาท)	๒๕๖๒ (บาท)	๒๕๖๓ (บาท)	๒๕๖๔ (บาท)			
๔	ปรับปรุงถนนลูกรัง สายขั้ววารินทร์ - น้ำวัง หมู่ที่ ๗ ต.บัวพัฒนา - ต.บ้านโพน อ.หนองไผ่ จ.เพชรบูรณ์	เพื่อให้เส้นทางคมนาคม มีมาตรฐาน และลดปัญหา อุบัติเหตุ	กว้าง ๘ ม. ยาว ๑,๕๐๐ ม.	๕๐๐,๐๐๐	๑,๐๐๐,๐๐๐	-	-	ปี๒๕๖๑ =๕๐๐ม. ปี๒๕๖๒ =๑,๐๐๐ม	ประชาชนสัญจร สะดวก รวดเร็ว และปลอดภัย	กองแผนฯ
๕	ก่อสร้างถนน คสล. สายบ้านโพนไปคลองกระโบน หมู่ที่ ๑ ต.บ้านโพน อ.หนองไผ่ จ.เพชรบูรณ์	เพื่อให้เส้นทางคมนาคม มีมาตรฐาน และลดปัญหา อุบัติเหตุ	กว้าง ๖ ม. ยาว ๔๕๐ ม.	-	๑,๕๐๐,๐๐๐	-	-	จำนวน ๔๕๐ ม.	ประชาชนสัญจร สะดวก รวดเร็ว และปลอดภัย	กองแผนฯ
๖	ก่อสร้างถนน คสล. สายหน้าอบต.ท่าแดง หมู่ที่ ๗ ต.ท่าแดง อ.หนองไผ่ จ.เพชรบูรณ์	เพื่อให้เส้นทางคมนาคม มีมาตรฐาน และลดปัญหา อุบัติเหตุ	กว้าง ๖ ม. ยาว ๓๐๐ ม. หนา ๐.๑๕ ม.	-	๑,๐๐๐,๐๐๐	-	-	จำนวน ๓๐๐ ม.	ประชาชนสัญจร สะดวก รวดเร็ว และปลอดภัย	กองแผนฯ

รายละเอียดโครงการพัฒนา
แผนพัฒนาท้องถิ่นสี่ (พ.ศ. ๒๕๖๑ - ๒๕๖๔)
สำหรับองค์กรปกครองส่วนท้องถิ่นดำเนินการ
องค์การบริหารส่วนจังหวัดเพชรบูรณ์

แบบ ผ.๐๑

ก.ยุทธศาสตร์จังหวัดที่ ๑ การส่งเสริมเกษตรปลอดภัย การเพิ่มประสิทธิภาพการผลิตและสร้างมูลค่าเพิ่ม
ข.ยุทธศาสตร์การพัฒนาขององค์กรปกครองส่วนท้องถิ่นในเขตจังหวัดเพชรบูรณ์ ที่ ๑ การพัฒนาด้านโครงสร้างพื้นฐาน

๑. ยุทธศาสตร์การพัฒนาด้านโครงสร้างพื้นฐาน

แผนงานอุตสาหกรรมและการโยธา

ที่	โครงการ	วัตถุประสงค์	เป้าหมาย (ผลผลิตของโครงการ)	งบประมาณและที่ผ่านมา				ตัวชี้วัด (KPI)	ผลลัพธ์ที่คาดว่าจะได้รับ	หน่วยงาน รับผิดชอบหลัก
				๒๕๖๑ (บาท)	๒๕๖๒ (บาท)	๒๕๖๓ (บาท)	๒๕๖๔ (บาท)			
๗	ก่อสร้างถนนลาดยาง สายบ่อไทย - ป่าคายน หมู่ที่ ๕, ๙ ต.บ่อไทย อ.หนองไผ่ จ.เพชรบูรณ์	เพื่อให้เส้นทางคมนาคม มีมาตรฐาน และลดปัญหา อุบัติเหตุ	กว้าง ๖ ม. ยาว ๔๐๐ ม. หนา ๐.๐๔ ม.	-	๑,๐๐๐,๐๐๐	-	-	จำนวน ๔๐๐ ม.	ประชาชนสัญจร สะดวก รวดเร็ว และปลอดภัย	กองแผนฯ
๘	ก่อสร้างถนน คสล. สายวังโบสถ์-หนองไผ่ หมู่ที่ ๖ ต.วังโบสถ์ อ.หนองไผ่ จ.เพชรบูรณ์	เพื่อให้เส้นทางคมนาคม มีมาตรฐาน และลดปัญหา อุบัติเหตุ	กว้าง ๖ ม. ยาว ๓๐๐ ม. หนา ๐.๑๕ ม.	-	๑,๐๐๐,๐๐๐	-	-	จำนวน ๓๐๐ ม.	ประชาชนสัญจร สะดวก รวดเร็ว และปลอดภัย	กองแผนฯ
๙	ก่อสร้างถนน คสล. หมู่ที่ ๘ บ้านท่าดั่ง ต.ท่าดั่ง อ.หนองไผ่ จ.เพชรบูรณ์	เพื่อให้เส้นทางคมนาคม มีมาตรฐาน และลดปัญหา อุบัติเหตุ	กว้าง ๖ ม. ยาว ๓๐๐ ม. หนา ๐.๑๕ ม.	-	๑,๐๐๐,๐๐๐	-	-	จำนวน ๓๐๐ ม.	ประชาชนสัญจร สะดวก รวดเร็ว และปลอดภัย	กองแผนฯ

รายละเอียดโครงการพัฒนา
แผนพัฒนาท้องถิ่น (พ.ศ. ๒๕๖๑ - ๒๕๖๔)
สำหรับองค์กรปกครองส่วนท้องถิ่นดำเนินการ
องค์การบริหารส่วนจังหวัดเพชรบูรณ์

แบบ ผ.๐๑

ก.ยุทธศาสตร์จังหวัดที่ ๑ การส่งเสริมเกษตรปลอดภัย การเพิ่มประสิทธิภาพการผลิตและสร้างมูลค่าเพิ่ม
ข.ยุทธศาสตร์การพัฒนาขององค์กรปกครองส่วนท้องถิ่นในเขตจังหวัดเพชรบูรณ์ ที่ ๑ การพัฒนาด้านโครงสร้างพื้นฐาน

๑. ยุทธศาสตร์การพัฒนาด้านโครงสร้างพื้นฐาน

แผนงานอุตสาหกรรมและการโยธา

ที่	โครงการ	วัตถุประสงค์	เป้าหมาย (ผลผลิตของโครงการ)	งบประมาณและที่ผ่านมา				ตัวชี้วัด (KPI)	ผลลัพธ์ที่คาดว่าจะได้รับ	หน่วยงาน รับผิดชอบหลัก
				๒๕๖๑ (บาท)	๒๕๖๒ (บาท)	๒๕๖๓ (บาท)	๒๕๖๔ (บาท)			
๑๐	ก่อสร้างถนน คสล. สายโรงบ่มคลองสาม หมู่ที่ ๗ - ๑๐ ต.ยางงาม อ.หนองไผ่ จ.เพชรบูรณ์	เพื่อให้เส้นทางคมนาคม มีมาตรฐาน และลดปัญหา อุบัติเหตุ	กว้าง ๖ ม. ยาว ๙๐๐ ม. หนา ๐.๑๕ ม.	-	๓,๐๐๐,๐๐๐	-	-	จำนวน ๙๐๐ ม.	ประชาชนสัญจร สะดวก รวดเร็ว และปลอดภัย	กองแผนฯ
๑๑	ก่อสร้างถนน คสล. สายบ้านไร่เหนือ - ชับวารินทร์ หมู่ที่ ๒ - ๗ ต.บัววัฒนา อ.หนองไผ่ จ.เพชรบูรณ์	เพื่อให้เส้นทางคมนาคม มีมาตรฐาน และลดปัญหา อุบัติเหตุ	กว้าง ๖ ม. ยาว ๓๐๐ ม. หนา ๐.๑๕ ม.	-	๑,๐๐๐,๐๐๐	-	-	จำนวน ๓๐๐ ม.	ประชาชนสัญจร สะดวก รวดเร็ว และปลอดภัย	กองแผนฯ
๑๒	ปรับปรุงซ่อมสร้างถนนลาดยาง สายบ้านโพน-คลองกระโบน ต.บัววัฒนา - ต.บ้านโพน อ.หนองไผ่ จ.เพชรบูรณ์	เพื่อให้เส้นทางคมนาคม มีมาตรฐาน และลดปัญหา อุบัติเหตุ	กว้าง ๘ ม. ยาว ๘๐๐ ม. พื้นที่ผิวจราจรไม่น้อยกว่า ๖,๔๐๐ ตร.ม.	-	๒,๕๖๐,๐๐๐	-	-	จำนวน ๘๐๐ ม.	ประชาชนสัญจร สะดวก รวดเร็ว และปลอดภัย	กองช่าง

รายละเอียดโครงการพัฒนา
แผนพัฒนาท้องถิ่น (พ.ศ. ๒๕๖๑ - ๒๕๖๔)
สำหรับองค์กรปกครองส่วนท้องถิ่นดำเนินการ
องค์การบริหารส่วนจังหวัดเพชรบูรณ์

แบบ ผ.๐๑

ก.ยุทธศาสตร์จังหวัดที่ ๑ การส่งเสริมเกษตรปลอดภัย การเพิ่มประสิทธิภาพการผลิตและสร้างมูลค่าเพิ่ม
ข.ยุทธศาสตร์การพัฒนาขององค์กรปกครองส่วนท้องถิ่นในเขตจังหวัดเพชรบูรณ์ ที่ ๑ การพัฒนาด้านโครงสร้างพื้นฐาน

๑. ยุทธศาสตร์การพัฒนาด้านโครงสร้างพื้นฐาน

แผนงานอุตสาหกรรมและการโยธา

ที่	โครงการ	วัตถุประสงค์	เป้าหมาย (ผลผลิตของโครงการ)	งบประมาณและที่ผ่านมา				ตัวชี้วัด (KPI)	ผลลัพธ์ที่คาดว่าจะได้รับ	หน่วยงาน รับผิดชอบหลัก
				๒๕๖๑ (บาท)	๒๕๖๒ (บาท)	๒๕๖๓ (บาท)	๒๕๖๔ (บาท)			
๑๓	ก่อสร้างสะพาน คสล. หมู่ที่ ๔ บ้านหัวโตก ต.นาเฉลียง อ.หนองไผ่ จ.เพชรบูรณ์	เพื่อให้เส้นทางคมนาคม มีมาตรฐาน และลดปัญหาอุบัติเหตุ	กว้าง ๗ ม. ยาว ๒๐ ม.	-	๑,๕๐๐,๐๐๐	-	-	จำนวน ๑ แห่ง	ประชาชนสัญจร สะดวก รวดเร็ว และปลอดภัย	กองแผนฯ
๑๔	ก่อสร้างถนน คสล. หมู่ที่ ๔ บ้านหัวโตก - บ้านใหม่วังสีมา ต.นาเฉลียง อ.หนองไผ่ จ.เพชรบูรณ์	เพื่อให้เส้นทางคมนาคม มีมาตรฐาน และลดปัญหาอุบัติเหตุ	กว้าง ๖ ม. ยาว ๓๐๐ ม. หนา ๐.๑๕ ม.	-	๑,๐๐๐,๐๐๐	-	-	จำนวน ๓๐๐ ม.	ประชาชนสัญจร สะดวก รวดเร็ว และปลอดภัย	กองแผนฯ
๑๕	ก่อสร้างถนน คสล. หมู่ที่ ๘ บ้านท่าดั่ง ต.ท่าดั่ง อ.หนองไผ่ จ.เพชรบูรณ์	เพื่อให้เส้นทางคมนาคม มีมาตรฐาน และลดปัญหาอุบัติเหตุ	กว้าง ๖ ม. ยาว ๓๐๐ ม. หนา ๐.๑๕ ม.	-	๑,๐๐๐,๐๐๐	-	-	จำนวน ๓๐๐ ม.	ประชาชนสัญจร สะดวก รวดเร็ว และปลอดภัย	กองแผนฯ

รายละเอียดโครงการพัฒนา
แผนพัฒนาท้องถิ่นสี่ (พ.ศ. ๒๕๖๑ - ๒๕๖๔)
สำหรับองค์กรปกครองส่วนท้องถิ่นดำเนินการ
องค์การบริหารส่วนจังหวัดเพชรบูรณ์

แบบ ผ.๐๑

ก.ยุทธศาสตร์จังหวัดที่ ๑ การส่งเสริมเกษตรปลอดภัย การเพิ่มประสิทธิภาพการผลิตและสร้างมูลค่าเพิ่ม
ข.ยุทธศาสตร์การพัฒนาขององค์กรปกครองส่วนท้องถิ่นในเขตจังหวัดเพชรบูรณ์ ที่ ๑ การพัฒนาด้านโครงสร้างพื้นฐาน

๑. ยุทธศาสตร์การพัฒนาด้านโครงสร้างพื้นฐาน

แผนงานอุตสาหกรรมและการโยธา

ที่	โครงการ	วัตถุประสงค์	เป้าหมาย (ผลผลิตของโครงการ)	งบประมาณและที่ผ่านมา				ตัวชี้วัด (KPI)	ผลลัพธ์ที่คาดว่าจะได้รับ	หน่วยงาน รับผิดชอบหลัก
				๒๕๖๑ (บาท)	๒๕๖๒ (บาท)	๒๕๖๓ (บาท)	๒๕๖๔ (บาท)			
๑๖	ก่อสร้างถนน คสล. สายป่าคาย-โนนสมบูรณ์ หมู่ที่ ๙,๑๒ ต.บ่อไทย อ.หนองไผ่ จ.เพชรบูรณ์	เพื่อให้เส้นทางคมนาคม มีมาตรฐาน และลดปัญหา อุบัติเหตุ	กว้าง ๖ ม. ยาว ๑๕๐ ม. หนา ๐.๑๕ ม.	-	-	๕๐๐,๐๐๐	-	จำนวน ๑๕๐ ม.	ประชาชนสัญจร สะดวก รวดเร็ว และปลอดภัย	กองแผนฯ
๑๗	ก่อสร้างถนน คสล. สายบ้านนา-ปางไม้ เชื่อม ต.วังท่าดี, ต.ท่าแดง, ต.บ่อไทย, ต.วังโบสถ์ อ.หนองไผ่ จ.เพชรบูรณ์	เพื่อให้เส้นทางคมนาคม มีมาตรฐาน และลดปัญหา อุบัติเหตุ	กว้าง ๖ ม. ยาว ๖๐๐ ม. หนา ๐.๑๕ ม.	-	-	๒,๐๐๐,๐๐๐	-	จำนวน ๖๐๐ ม.	ประชาชนสัญจร สะดวก รวดเร็ว และปลอดภัย	กองแผนฯ
๑๘	ก่อสร้างถนน คสล. บ้านซับชมภู หมู่ที่ ๘ ต.บ้านโคกสน อ.หนองไผ่ จ.เพชรบูรณ์	เพื่อให้เส้นทางคมนาคม มีมาตรฐาน และลดปัญหา อุบัติเหตุ	กว้าง ๖ ม. ยาว ๔๕๐ ม. หนา ๐.๑๕ ม.	-	-	๑,๕๐๐,๐๐๐	-	จำนวน ๔๕๐ ม.	ประชาชนสัญจร สะดวก รวดเร็ว และปลอดภัย	กองแผนฯ

รายละเอียดโครงการพัฒนา
แผนพัฒนาท้องถิ่นสี่ (พ.ศ. ๒๕๖๑ - ๒๕๖๔)
สำหรับองค์กรปกครองส่วนท้องถิ่นดำเนินการ
องค์การบริหารส่วนจังหวัดเพชรบูรณ์

แบบ ผ.๐๑

ก.ยุทธศาสตร์จังหวัดที่ ๑ การส่งเสริมเกษตรปลอดภัย การเพิ่มประสิทธิภาพการผลิตและสร้างมูลค่าเพิ่ม
ข.ยุทธศาสตร์การพัฒนาขององค์กรปกครองส่วนท้องถิ่นในเขตจังหวัดเพชรบูรณ์ ที่ ๑ การพัฒนาด้านโครงสร้างพื้นฐาน

๑. ยุทธศาสตร์การพัฒนาด้านโครงสร้างพื้นฐาน

แผนงานอุตสาหกรรมและการโยธา

ที่	โครงการ	วัตถุประสงค์	เป้าหมาย (ผลผลิตของโครงการ)	งบประมาณและที่ผ่านมา				ตัวชี้วัด (KPI)	ผลลัพธ์ที่คาดว่าจะได้รับ	หน่วยงาน รับผิดชอบหลัก
				๒๕๖๑ (บาท)	๒๕๖๒ (บาท)	๒๕๖๓ (บาท)	๒๕๖๔ (บาท)			
๑๙	ปรับปรุงถนนลูกรัง สายเนินมะค่า-เนินสวรรค์ หมู่ที่ ๓ - หมู่ที่ ๕ ต.บัววัฒนา อ.หนองไผ่ จ.เพชรบูรณ์	เพื่อให้เส้นทางคมนาคม มีมาตรฐาน และลดปัญหา อุบัติเหตุ	กว้าง ๘ ม. ยาว ๑,๕๐๐ ม. หนา ๐.๒๐ ม.	-	-	๑,๐๐๐,๐๐๐	๕๐๐,๐๐๐	ปี๒๕๖๓ = ๑,๐๐๐ม. ปี๒๕๖๔ = ๕๐๐ม.	ประชาชนสัญจร สะดวก รวดเร็ว และปลอดภัย	กองแผนฯ
๒๐	ปรับปรุงถนนลูกรัง สายไร่เหนือ-ชัยข่อย หมู่ที่ ๒ - หมู่ที่ ๖ ต.บัววัฒนา อ.หนองไผ่ จ.เพชรบูรณ์	เพื่อให้เส้นทางคมนาคม มีมาตรฐาน และลดปัญหา อุบัติเหตุ	กว้าง ๘ ม. ยาว ๑,๕๐๐ ม. หนา ๐.๒๐ ม.	-	-	-	๑,๕๐๐,๐๐๐	จำนวน ๑,๕๐๐ ม.	ประชาชนสัญจร สะดวก รวดเร็ว และปลอดภัย	กองแผนฯ
๒๑	ก่อสร้างถนน คสล. หมู่ที่ ๙ บ้านชัยตะเคียนทอง ต.เพชรละคร อ.หนองไผ่ จ.เพชรบูรณ์	เพื่อให้เส้นทางคมนาคม มีมาตรฐาน และลดปัญหา อุบัติเหตุ	กว้าง ๖ ม. ยาว ๔๕๐ ม. หนา ๐.๑๕ ม.	-	-	-	๑,๕๐๐,๐๐๐	จำนวน ๔๕๐ ม.	ประชาชนสัญจร สะดวก รวดเร็ว และปลอดภัย	กองแผนฯ

รายละเอียดโครงการพัฒนา
แผนพัฒนาท้องถิ่นสี่ (พ.ศ. ๒๕๖๑ - ๒๕๖๔)
สำหรับองค์กรปกครองส่วนท้องถิ่นดำเนินการ
องค์การบริหารส่วนจังหวัดเพชรบูรณ์

แบบ ผ.๐๑

ก.ยุทธศาสตร์จังหวัดที่ ๑ การส่งเสริมเกษตรปลอดภัย การเพิ่มประสิทธิภาพการผลิตและสร้างมูลค่าเพิ่ม
ข.ยุทธศาสตร์การพัฒนาขององค์กรปกครองส่วนท้องถิ่นในเขตจังหวัดเพชรบูรณ์ ที่ ๑ การพัฒนาด้านโครงสร้างพื้นฐาน

๑. ยุทธศาสตร์การพัฒนาด้านโครงสร้างพื้นฐาน

แผนงานอุตสาหกรรมและการโยธา

ที่	โครงการ	วัตถุประสงค์	เป้าหมาย (ผลผลิตของโครงการ)	งบประมาณและที่ผ่านมา				ตัวชี้วัด (KPI)	ผลลัพธ์ที่คาดว่าจะได้รับ	หน่วยงาน รับผิดชอบหลัก
				๒๕๖๑ (บาท)	๒๕๖๒ (บาท)	๒๕๖๓ (บาท)	๒๕๖๔ (บาท)			
๒๒	ปรับปรุงถนนลูกรัง หมู่ที่ ๑๕ ต.หนองไผ่ อ.หนองไผ่ จ.เพชรบูรณ์	เพื่อให้เส้นทางคมนาคม มีมาตรฐาน และลดปัญหา อุบัติเหตุ	กว้าง ๘ ม. ยาว ๑,๐๐๐ ม. หนา ๐.๒๐ ม.	-	-	-	๑,๐๐๐,๐๐๐	จำนวน ๑,๐๐๐ ม.	ประชาชนสัญจร สะดวก รวดเร็ว และปลอดภัย	กองแผนฯ
๒๓	ปรับปรุงถนนวัสดุคัดเลือก หมู่ที่ ๖ บ้านท่าทอง ต.กองทูล อ.หนองไผ่ จ.เพชรบูรณ์	เพื่อให้เส้นทางคมนาคม มีมาตรฐาน และลดปัญหา อุบัติเหตุ	กว้าง ๘ ม. ยาว ๑,๐๐๐ ม. หนา ๐.๒๐ ม.	-	-	-	๑,๐๐๐,๐๐๐	จำนวน ๑,๐๐๐ ม.	ประชาชนสัญจร สะดวก รวดเร็ว และปลอดภัย	กองแผนฯ
๒๔	ก่อสร้างถนนลาดยาง สายหนองไผ่ - วังโบสถ์ หมู่ที่ ๗ ต.นาเฉลียง อ.หนองไผ่ จ.เพชรบูรณ์	เพื่อให้เส้นทางคมนาคม มีมาตรฐาน และลดปัญหา อุบัติเหตุ	กว้าง ๖ ม. ยาว ๔๐๐ ม. หนา ๐.๐๔ ม.	-	-	-	๑,๐๐๐,๐๐๐	จำนวน ๔๐๐ ม.	ประชาชนสัญจร สะดวก รวดเร็ว และปลอดภัย	กองแผนฯ

รายละเอียดโครงการพัฒนา
แผนพัฒนาท้องถิ่นสี่ (พ.ศ. ๒๕๖๑ - ๒๕๖๔)
สำหรับองค์กรปกครองส่วนท้องถิ่นดำเนินการ
องค์การบริหารส่วนจังหวัดเพชรบูรณ์

แบบ ผ.๐๑

ก.ยุทธศาสตร์จังหวัดที่ ๑ การส่งเสริมเกษตรปลอดภัย การเพิ่มประสิทธิภาพการผลิตและสร้างมูลค่าเพิ่ม
ข.ยุทธศาสตร์การพัฒนาขององค์กรปกครองส่วนท้องถิ่นในเขตจังหวัดเพชรบูรณ์ ที่ ๑ การพัฒนาด้านโครงสร้างพื้นฐาน

๑. ยุทธศาสตร์การพัฒนาด้านโครงสร้างพื้นฐาน

แผนงานอุตสาหกรรมและการโยธา

ที่	โครงการ	วัตถุประสงค์	เป้าหมาย (ผลผลิตของโครงการ)	งบประมาณและที่ผ่านมา				ตัวชี้วัด (KPI)	ผลลัพธ์ที่คาดว่าจะได้รับ	หน่วยงาน รับผิดชอบหลัก
				๒๕๖๑ (บาท)	๒๕๖๒ (บาท)	๒๕๖๓ (บาท)	๒๕๖๔ (บาท)			
๒๕	ก่อสร้างถนน คสล. หมู่ที่ ๓ บ้านไทรงาม - หมู่ที่ ๒ บ้านซำชมพู่ ต.ท่าดัวง อ.หนองไผ่ จ.เพชรบูรณ์	เพื่อให้เส้นทางคมนาคม มีมาตรฐาน และลดปัญหา อุบัติเหตุ	กว้าง ๖ ม. ยาว ๓๐๐ ม. หนา ๐.๑๕ ม.	-	-	-	๑,๐๐๐,๐๐๐	จำนวน ๓๐๐ ม.	ประชาชนสัญจร สะดวก รวดเร็ว และปลอดภัย	กองแผนฯ
๒๖	ปรับปรุงถนนลูกรัง หมู่ที่ ๔ บ้านเฉลียงทอง - หมู่ที่ ๑ บ้านปางยาง ต.ท่าดัวง อ.หนองไผ่ จ.เพชรบูรณ์	เพื่อให้เส้นทางคมนาคม มีมาตรฐาน และลดปัญหา อุบัติเหตุ	กว้าง ๘ ม. ยาว ๑,๐๐๐ ม. หนา ๐.๒๐ ม.	-	-	-	๑,๐๐๐,๐๐๐	จำนวน ๑,๐๐๐ ม.	ประชาชนสัญจร สะดวก รวดเร็ว และปลอดภัย	กองแผนฯ
๒๗	ก่อสร้างถนน คสล. หมู่ที่ ๔ บ้านเฉลียงทอง - หมู่ที่ ๗ บ้านห้วยตลาด ต.ท่าดัวง อ.หนองไผ่ จ.เพชรบูรณ์	เพื่อให้เส้นทางคมนาคม มีมาตรฐาน และลดปัญหา อุบัติเหตุ	กว้าง ๖ ม. ยาว ๓๐๐ ม. หนา ๐.๑๕ ม.	-	-	-	๑,๐๐๐,๐๐๐	จำนวน ๓๐๐ ม.	ประชาชนสัญจร สะดวก รวดเร็ว และปลอดภัย	กองแผนฯ

รายละเอียดโครงการพัฒนา
แผนพัฒนาท้องถิ่นสี่ (พ.ศ. ๒๕๖๑ - ๒๕๖๔)
สำหรับองค์กรปกครองส่วนท้องถิ่นดำเนินการ
องค์การบริหารส่วนจังหวัดเพชรบูรณ์

แบบ ผ.๐๑

ก.ยุทธศาสตร์จังหวัดที่ ๑ การส่งเสริมเกษตรปลอดภัย การเพิ่มประสิทธิภาพการผลิตและสร้างมูลค่าเพิ่ม
ข.ยุทธศาสตร์การพัฒนาขององค์กรปกครองส่วนท้องถิ่นในเขตจังหวัดเพชรบูรณ์ ที่ ๑ การพัฒนาด้านโครงสร้างพื้นฐาน

๑. ยุทธศาสตร์การพัฒนาด้านโครงสร้างพื้นฐาน

แผนงานอุตสาหกรรมและการโยธา

ที่	โครงการ	วัตถุประสงค์	เป้าหมาย (ผลผลิตของโครงการ)	งบประมาณและที่ผ่านมา				ตัวชี้วัด (KPI)	ผลลัพธ์ที่คาดว่าจะได้รับ	หน่วยงาน รับผิดชอบหลัก
				๒๕๖๑ (บาท)	๒๕๖๒ (บาท)	๒๕๖๓ (บาท)	๒๕๖๔ (บาท)			
๒๘	ก่อสร้างถนนคสล. สายวังโบสถ์ - หนองไผ่ ต.วังโบสถ์ อ.หนองไผ่ จ.เพชรบูรณ์	เพื่อให้เส้นทางคมนาคม มีมาตรฐาน และลดปัญหา อุบัติเหตุ	กว้าง ๖ ม. ยาว ๓๐๐ ม. หนา ๐.๑๕ ม.	-	-	-	๑,๐๐๐,๐๐๐	จำนวน ๓๐๐ ม.	ประชาชนสัญจร สะดวก รวดเร็ว และปลอดภัย	กองแผนฯ
๒๙	ก่อสร้างถนน คสล สายไทรทอง ต.วังโบสถ์ อ.หนองไผ่ เชื่อม ต.ระวีง อ.เมือง จ.เพชรบูรณ์	เพื่อให้เส้นทางคมนาคม มีมาตรฐาน และลดปัญหา อุบัติเหตุ	กว้าง ๖ ม. ยาว ๓๐๐ ม. หนา ๐.๑๕ ม.	-	-	-	๑,๐๐๐,๐๐๐	จำนวน ๓๐๐ ม.	ประชาชนสัญจร สะดวก รวดเร็ว และปลอดภัย	กองแผนฯ
๓๐	ก่อสร้างถนน คสล. สายไทรทอง ต.วังโบสถ์ เชื่อม ต.บ่อไทย อ.หนองไผ่ จ.เพชรบูรณ์	เพื่อให้เส้นทางคมนาคม มีมาตรฐาน และลดปัญหา อุบัติเหตุ	กว้าง ๖ ม. ยาว ๓๐๐ ม. หนา ๐.๑๕ ม.	-	-	-	๑,๐๐๐,๐๐๐	จำนวน ๓๐๐ ม.	ประชาชนสัญจร สะดวก รวดเร็ว และปลอดภัย	กองแผนฯ

รายละเอียดโครงการพัฒนา
แผนพัฒนาท้องถิ่นสี่ (พ.ศ. ๒๕๖๑ - ๒๕๖๔)
สำหรับองค์กรปกครองส่วนท้องถิ่นดำเนินการ
องค์การบริหารส่วนจังหวัดเพชรบูรณ์

แบบ ผ.๐๑

ก.ยุทธศาสตร์จังหวัดที่ ๑ การส่งเสริมเกษตรปลอดภัย การเพิ่มประสิทธิภาพการผลิตและสร้างมูลค่าเพิ่ม
ข.ยุทธศาสตร์การพัฒนาขององค์กรปกครองส่วนท้องถิ่นในเขตจังหวัดเพชรบูรณ์ ที่ ๑ การพัฒนาด้านโครงสร้างพื้นฐาน

๑. ยุทธศาสตร์การพัฒนาด้านโครงสร้างพื้นฐาน

แผนงานอุตสาหกรรมและการโยธา

ที่	โครงการ	วัตถุประสงค์	เป้าหมาย (ผลผลิตของโครงการ)	งบประมาณและที่ผ่านมา				ตัวชี้วัด (KPI)	ผลลัพธ์ที่คาดว่าจะได้รับ	หน่วยงาน รับผิดชอบหลัก
				๒๕๖๑ (บาท)	๒๕๖๒ (บาท)	๒๕๖๓ (บาท)	๒๕๖๔ (บาท)			
๓๑	ปรับปรุงถนนลูกรัง สายโทรทอง ต.วังโบลี อ.หนองไผ่ เข้ม ต.ระวีง อ.เมือง จ.เพชรบูรณ์	เพื่อให้เส้นทางคมนาคม มีมาตรฐาน และลดปัญหา อุบัติเหตุ	กว้าง ๘ ม. ยาว ๑,๐๐๐ ม. หนา ๐.๒๐ ม.	-	-	-	๑,๐๐๐,๐๐๐	จำนวน ๑,๐๐๐ ม.	ประชาชนสัญจร สะดวก รวดเร็ว และปลอดภัย	กองแผนฯ
๓๒	ก่อสร้างสะพาน ข้ามแม่น้ำป่าสัก ต.วังโบลี อ.หนองไผ่ จ.เพชรบูรณ์	เพื่อให้เส้นทางคมนาคม มีมาตรฐาน และลดปัญหา อุบัติเหตุ	กว้าง ๗ ม. ยาว ๔๐ ม.	-	-	-	๒,๐๐๐,๐๐๐	จำนวน ๑ แห่ง	ประชาชนสัญจร สะดวก รวดเร็ว และปลอดภัย	กองแผนฯ
๓๓	ก่อสร้างถนนลาดยาง สายบัววัฒนา - โคกยาว ต.บัววัฒนา อ.หนองไผ่ - ต.ลาดแค อ.ชนแดน จ.เพชรบูรณ์	เพื่อให้เส้นทางคมนาคม มีมาตรฐาน และลดปัญหา อุบัติเหตุ	กว้าง ๖ ม. ยาว ๔๐๐ ม. หนา ๐.๐๔ ม.	-	-	-	๑,๐๐๐,๐๐๐	จำนวน ๔๐๐ ม.	ประชาชนสัญจร สะดวก รวดเร็ว และปลอดภัย	กองแผนฯ

รายละเอียดโครงการพัฒนา
แผนพัฒนาท้องถิ่นสี่ (พ.ศ. ๒๕๖๑ - ๒๕๖๔)
สำหรับองค์กรปกครองส่วนท้องถิ่นดำเนินการ
องค์การบริหารส่วนจังหวัดเพชรบูรณ์

แบบ ผ.๐๑

ก.ยุทธศาสตร์จังหวัดที่ ๑ การส่งเสริมเกษตรปลอดภัย การเพิ่มประสิทธิภาพการผลิตและสร้างมูลค่าเพิ่ม
ข.ยุทธศาสตร์การพัฒนาขององค์กรปกครองส่วนท้องถิ่นในเขตจังหวัดเพชรบูรณ์ ที่ ๑ การพัฒนาด้านโครงสร้างพื้นฐาน

๑. ยุทธศาสตร์การพัฒนาด้านโครงสร้างพื้นฐาน

แผนงานอุตสาหกรรมและการโยธา

ที่	โครงการ	วัตถุประสงค์	เป้าหมาย (ผลผลิตของโครงการ)	งบประมาณและที่ผ่านมา				ตัวชี้วัด (KPI)	ผลลัพธ์ที่คาดว่าจะได้รับ	หน่วยงาน รับผิดชอบหลัก
				๒๕๖๑ (บาท)	๒๕๖๒ (บาท)	๒๕๖๓ (บาท)	๒๕๖๔ (บาท)			
๓๔	ก่อสร้างถนนลาดยาง สายวังอ่าง - ลำตาเถร หมู่ที่ ๔-๖ ต.บัววัฒนา อ.หนองไผ่ จ.เพชรบูรณ์	เพื่อให้เส้นทางคมนาคม มีมาตรฐาน และลดปัญหา อุบัติเหตุ	กว้าง ๖ ม. ยาว ๔๐๐ ม. หนา ๐.๐๔ ม.	-	-	-	๑,๐๐๐,๐๐๐	จำนวน ๔๐๐ ม.	ประชาชนสัญจร สะดวก รวดเร็ว และปลอดภัย	กองแผนฯ
๓๕	ปรับปรุงถนนแอสฟัลท์คอนกรีต สายเนินมะค่า - เนินสวรรค์ หมู่ที่ ๓ - ๕ ต.บัววัฒนา อ.หนองไผ่ จ.เพชรบูรณ์	เพื่อให้เส้นทางคมนาคม มีมาตรฐาน และลดปัญหา อุบัติเหตุ	กว้าง ๖ ม. ยาว ๔๐๐ ม. หนา ๐.๐๔ ม.	-	-	-	๑,๐๐๐,๐๐๐	จำนวน ๔๐๐ ม.	ประชาชนสัญจร สะดวก รวดเร็ว และปลอดภัย	กองแผนฯ
๓๖	ก่อสร้างถนนลาดยาง สายโคกพัฒนา - บ้านตัวน้อย หมู่ที่ ๕ ต.บัววัฒนา - หมู่ที่ ๘ ต.บ้านโชน อ.หนองไผ่ จ.เพชรบูรณ์	เพื่อให้เส้นทางคมนาคม มีมาตรฐาน และลดปัญหา อุบัติเหตุ	กว้าง ๖ ม. ยาว ๔๐๐ ม. หนา ๐.๐๔ ม.	-	-	-	๑,๐๐๐,๐๐๐	จำนวน ๔๐๐ ม.	ประชาชนสัญจร สะดวก รวดเร็ว และปลอดภัย	กองแผนฯ

รายละเอียดโครงการพัฒนา
แผนพัฒนาท้องถิ่นสี่ (พ.ศ. ๒๕๖๑ - ๒๕๖๔)
สำหรับองค์กรปกครองส่วนท้องถิ่นดำเนินการ
องค์การบริหารส่วนจังหวัดเพชรบูรณ์

แบบ ผ.๐๑

ก.ยุทธศาสตร์จังหวัดที่ ๑ การส่งเสริมเกษตรปลอดภัย การเพิ่มประสิทธิภาพการผลิตและสร้างมูลค่าเพิ่ม
ข.ยุทธศาสตร์การพัฒนาขององค์กรปกครองส่วนท้องถิ่นในเขตจังหวัดเพชรบูรณ์ ที่ ๑ การพัฒนาด้านโครงสร้างพื้นฐาน

๑. ยุทธศาสตร์การพัฒนาด้านโครงสร้างพื้นฐาน

แผนงานอุตสาหกรรมและการโยธา

ที่	โครงการ	วัตถุประสงค์	เป้าหมาย (ผลผลิตของโครงการ)	งบประมาณและที่ผ่านมา				ตัวชี้วัด (KPI)	ผลลัพธ์ที่คาดว่าจะได้รับ	หน่วยงาน รับผิดชอบหลัก
				๒๕๖๑ (บาท)	๒๕๖๒ (บาท)	๒๕๖๓ (บาท)	๒๕๖๔ (บาท)			
๓๗	ก่อสร้างถนนลาดยาง หมู่ที่ ๔ สายวังอ่าง ต.บัววัฒนา อ.หนองไผ่ - บ้านซับพุทรา ต.ซับพุทรา อ.ชนแดน จ.เพชรบูรณ์	เพื่อให้เส้นทางคมนาคม มีมาตรฐาน และลดปัญหา อุบัติเหตุ	กว้าง ๖ ม. ยาว ๔๐๐ ม. หนา ๐.๐๔ ม.	-	-	-	๑,๐๐๐,๐๐๐	จำนวน ๔๐๐ ม.	ประชาชนสัญจร สะดวก รวดเร็ว และปลอดภัย	กองแผนฯ
๓๘	ก่อสร้างถนนลาดยาง สายเนินสว่าง ต.บ่อไทย - วังมะข่อ ต.นายม อ.เมือง จ.เพชรบูรณ์	เพื่อให้เส้นทางคมนาคม มีมาตรฐาน และลดปัญหา อุบัติเหตุ	กว้าง ๖ ม. ยาว ๔๐๐ ม. หนา ๐.๐๔ ม.	-	-	-	๑,๐๐๐,๐๐๐	จำนวน ๔๐๐ ม.	ประชาชนสัญจร สะดวก รวดเร็ว และปลอดภัย	กองแผนฯ
๓๙	ก่อสร้างถนนลาดยาง สายวังสงวน ต.บ่อไทย - ไทรทอง ต.วังโบสถ์ อ.หนองไผ่ จ.เพชรบูรณ์	เพื่อให้เส้นทางคมนาคม มีมาตรฐาน และลดปัญหา อุบัติเหตุ	กว้าง ๖ ม. ยาว ๔๐๐ ม. หนา ๐.๐๔ ม.	-	-	-	๑,๐๐๐,๐๐๐	จำนวน ๔๐๐ ม.	ประชาชนสัญจร สะดวก รวดเร็ว และปลอดภัย	กองแผนฯ

รายละเอียดโครงการพัฒนา
แผนพัฒนาท้องถิ่นสี่ (พ.ศ. ๒๕๖๑ - ๒๕๖๔)
สำหรับองค์กรปกครองส่วนท้องถิ่นดำเนินการ
องค์การบริหารส่วนจังหวัดเพชรบูรณ์

แบบ ผ.๐๑

ก.ยุทธศาสตร์จังหวัดที่ ๑ การส่งเสริมเกษตรปลอดภัย การเพิ่มประสิทธิภาพการผลิตและสร้างมูลค่าเพิ่ม
ข.ยุทธศาสตร์การพัฒนาขององค์กรปกครองส่วนท้องถิ่นในเขตจังหวัดเพชรบูรณ์ ที่ ๑ การพัฒนาด้านโครงสร้างพื้นฐาน

๑. ยุทธศาสตร์การพัฒนาด้านโครงสร้างพื้นฐาน

แผนงานอุตสาหกรรมและการโยธา

ที่	โครงการ	วัตถุประสงค์	เป้าหมาย (ผลผลิตของโครงการ)	งบประมาณและที่ผ่านมา				ตัวชี้วัด (KPI)	ผลลัพธ์ที่คาดว่าจะได้รับ	หน่วยงาน รับผิดชอบหลัก
				๒๕๖๑ (บาท)	๒๕๖๒ (บาท)	๒๕๖๓ (บาท)	๒๕๖๔ (บาท)			
๔๐	ก่อสร้างถนนลูกรังพร้อมบดอัดแน่น สายป่าคาย ต.บ่อไทย - โป่งควาย ต.วังท่าดี อ.หนองไผ่ จ.เพชรบูรณ์	เพื่อให้เส้นทางคมนาคมมีมาตรฐาน และลดปัญหาอุบัติเหตุ	กว้าง ๘ ม. ยาว ๓,๐๐๐ ม. หนา ๐.๒๐ ม.	-	-	๑,๕๐๐,๐๐๐	๑,๕๐๐,๐๐๐	ปีละ ๑,๕๐๐ ม.	ประชาชนสัญจรสะดวก รวดเร็วและปลอดภัย	กองแผนฯ
๔๑	ก่อสร้างถนนลาดยางสายตีบใต้ - โนนสมบูรณ์ หมู่ที่ ๒ ,๑๒ ต.บ่อไทย อ.หนองไผ่ จ.เพชรบูรณ์	เพื่อให้เส้นทางคมนาคมมีมาตรฐาน และลดปัญหาอุบัติเหตุ	กว้าง ๖ ม. ยาว ๔๐๐ ม. หนา ๐.๐๔ ม.	-	-	-	๑,๐๐๐,๐๐๐	จำนวน ๔๐๐ ม.	ประชาชนสัญจรสะดวก รวดเร็วและปลอดภัย	กองแผนฯ

รายละเอียดโครงการพัฒนา
แผนพัฒนาท้องถิ่นสี่ (พ.ศ. ๒๕๖๑ - ๒๕๖๔)
สำหรับองค์กรปกครองส่วนท้องถิ่นดำเนินการ
องค์การบริหารส่วนจังหวัดเพชรบูรณ์

แบบ ผ.๐๑

ก.ยุทธศาสตร์จังหวัดที่ ๑ การส่งเสริมเกษตรปลอดภัย การเพิ่มประสิทธิภาพการผลิตและสร้างมูลค่าเพิ่ม
ข.ยุทธศาสตร์การพัฒนาขององค์กรปกครองส่วนท้องถิ่นในเขตจังหวัดเพชรบูรณ์ ที่ ๑ การพัฒนาด้านโครงสร้างพื้นฐาน

๑. ยุทธศาสตร์การพัฒนาด้านโครงสร้างพื้นฐาน

แผนงานอุตสาหกรรมและการโยธา

ที่	โครงการ	วัตถุประสงค์	เป้าหมาย (ผลผลิตของโครงการ)	งบประมาณและที่ผ่านมา				ตัวชี้วัด (KPI)	ผลลัพธ์ที่คาดว่าจะได้รับ	หน่วยงาน รับผิดชอบหลัก
				๒๕๖๑ (บาท)	๒๕๖๒ (บาท)	๒๕๖๓ (บาท)	๒๕๖๔ (บาท)			
อำเภอบึงสามพัน										
๑	ก่อสร้างถนนหินคลุก พร้อมบดอัดแน่น หมู่ที่ ๕,๖ บ้านทุ่งนางาม ต.กันจู่ อ.บึงสามพัน จ.เพชรบูรณ์	เพื่อให้เส้นทางคมนาคม มีมาตรฐาน และลดปัญหา อุบัติเหตุ	กว้าง ๘ ม. ยาว ๒,๕๐๐ ม. หนา ๐.๒๐ ม.	๕๐๐,๐๐๐	-	๑,๐๐๐,๐๐๐	๑,๐๐๐,๐๐๐	ปี๒๕๖๑= ๕๐๐ม. ปี๒๕๖๓= ๑,๐๐๐ม ปี๒๕๖๔= ๑,๐๐๐ม	ประชาชนสัญจร สะดวก รวดเร็ว และปลอดภัย	กองแผนฯ
๒	ก่อสร้างถนน คสล. หมู่ที่ ๑๑ บ้านเนินสมบูรณ์ ต.วังพิกูล อ.บึงสามพัน จ.เพชรบูรณ์	เพื่อให้เส้นทางคมนาคม มีมาตรฐาน และลดปัญหา อุบัติเหตุ	กว้าง ๖ ม. ยาว ๑๕๐ ม. หนา ๐.๑๕ ม.	๕๐๐,๐๐๐	-	-	-	จำนวน ๑๕๐ ม.	ประชาชนสัญจร สะดวก รวดเร็ว และปลอดภัย	กองแผนฯ
๓	ก่อสร้างถนน คสล. สายแยก ทล.๒๒๕-วัดไทยถาวร หมู่ที่ ๕ ต.ศรีมงคล อ.บึงสามพัน จ.เพชรบูรณ์	เพื่อให้เส้นทางคมนาคม มีมาตรฐาน และลดปัญหา อุบัติเหตุ	กว้าง ๖ ม. ยาว ๑๕๐ ม. หนา ๐.๑๕ ม.	๕๐๐,๐๐๐	-	-	-	จำนวน ๑๕๐ ม.	ประชาชนสัญจร สะดวก รวดเร็ว และปลอดภัย	กองแผนฯ

รายละเอียดโครงการพัฒนา
แผนพัฒนาท้องถิ่นสี่ (พ.ศ. ๒๕๖๑ - ๒๕๖๔)
สำหรับองค์กรปกครองส่วนท้องถิ่นดำเนินการ
องค์การบริหารส่วนจังหวัดเพชรบูรณ์

แบบ ผ.๐๑

ก.ยุทธศาสตร์จังหวัดที่ ๑ การส่งเสริมเกษตรปลอดภัย การเพิ่มประสิทธิภาพการผลิตและสร้างมูลค่าเพิ่ม
ข.ยุทธศาสตร์การพัฒนาขององค์กรปกครองส่วนท้องถิ่นในเขตจังหวัดเพชรบูรณ์ ที่ ๑ การพัฒนาด้านโครงสร้างพื้นฐาน

๑. ยุทธศาสตร์การพัฒนาด้านโครงสร้างพื้นฐาน

แผนงานอุตสาหกรรมและการโยธา

ที่	โครงการ	วัตถุประสงค์	เป้าหมาย (ผลผลิตของโครงการ)	งบประมาณและที่ผ่านมา				ตัวชี้วัด (KPI)	ผลลัพธ์ที่คาดว่าจะได้รับ	หน่วยงาน รับผิดชอบหลัก
				๒๕๖๑ (บาท)	๒๕๖๒ (บาท)	๒๕๖๓ (บาท)	๒๕๖๔ (บาท)			
๔	ก่อสร้างถนน คสล. หมู่ที่ ๒ บ้านซับปร่างคทอง ต.วังพิกกุล อ.บึงสามพัน จ.เพชรบูรณ์	เพื่อให้เส้นทางคมนาคม มีมาตรฐาน และลดปัญหา อุบัติเหตุ	กว้าง ๖ ม. ยาว ๑๕๐ ม. หนา ๐.๑๕ ม.	-	๕๐๐,๐๐๐	-	-	จำนวน ๑๕๐ ม.	ประชาชนสัญจร สะดวก รวดเร็ว และปลอดภัย	กองแผนฯ
๕	ก่อสร้างถนนลาดยาง สายแยก ทล.๒๒๕-รร.บ้าน ยางสาว หมู่ที่ ๓ ต.ศรีมงคล อ.บึงสามพัน จ.เพชรบูรณ์	เพื่อให้เส้นทางคมนาคม มีมาตรฐาน และลดปัญหา อุบัติเหตุ	กว้าง ๖ ม. ยาว ๔๐๐ ม. หนา ๐.๐๔ ม.	-	๑,๐๐๐,๐๐๐	-	-	จำนวน ๔๐๐ ม.	ประชาชนสัญจร สะดวก รวดเร็ว และปลอดภัย	กองแผนฯ
๖	ก่อสร้างถนนลาดยาง สายพญาวัง - เขากะลา ต.ศรีมงคล อ.บึงสามพัน จ.เพชรบูรณ์	เพื่อให้เส้นทางคมนาคม มีมาตรฐาน และลดปัญหา อุบัติเหตุ	กว้าง ๖ ม. ยาว ๔๐๐ ม. หนา ๐.๐๔ ม.	-	๑,๐๐๐,๐๐๐	-	-	จำนวน ๔๐๐ ม.	ประชาชนสัญจร สะดวก รวดเร็ว และปลอดภัย	กองแผนฯ

รายละเอียดโครงการพัฒนา
แผนพัฒนาท้องถิ่นสี่ (พ.ศ. ๒๕๖๑ - ๒๕๖๔)
สำหรับองค์กรปกครองส่วนท้องถิ่นดำเนินการ
องค์การบริหารส่วนจังหวัดเพชรบูรณ์

แบบ ผ.๐๑

ก.ยุทธศาสตร์จังหวัดที่ ๑ การส่งเสริมเกษตรปลอดภัย การเพิ่มประสิทธิภาพการผลิตและสร้างมูลค่าเพิ่ม
ข.ยุทธศาสตร์การพัฒนาขององค์กรปกครองส่วนท้องถิ่นในเขตจังหวัดเพชรบูรณ์ ที่ ๑ การพัฒนาด้านโครงสร้างพื้นฐาน

๑. ยุทธศาสตร์การพัฒนาด้านโครงสร้างพื้นฐาน

แผนงานอุตสาหกรรมและการโยธา

ที่	โครงการ	วัตถุประสงค์	เป้าหมาย (ผลผลิตของโครงการ)	งบประมาณและที่ผ่านมา				ตัวชี้วัด (KPI)	ผลลัพธ์ที่คาดว่าจะได้รับ	หน่วยงาน รับผิดชอบหลัก
				๒๕๖๑ (บาท)	๒๕๖๒ (บาท)	๒๕๖๓ (บาท)	๒๕๖๔ (บาท)			
๗	ก่อสร้างถนนลาดยาง สายบ้านชนแดน หมู่ที่ ๑๕ ต.พญาวัง - บ้านซับเจริญ ต.ศรีมงคล อ.บึงสามพัน จ.เพชรบูรณ์	เพื่อให้เส้นทางคมนาคม มีมาตรฐาน และลดปัญหา อุบัติเหตุ	กว้าง ๖ ม. ยาว ๔๐๐ ม. หนา ๐.๐๔ ม.	-	๑,๐๐๐,๐๐๐	-	-	จำนวน ๔๐๐ ม.	ประชาชนสัญจร สะดวก รวดเร็ว และปลอดภัย	กองแผนฯ
๘	ก่อสร้างถนน คสล. สายบ้านซับสำราญใต้ หมู่ที่ ๙ ต.พญาวัง - บ้านคลองกำลั้ง ต.ลาดแค อ.ชนแดน จ.เพชรบูรณ์	เพื่อให้เส้นทางคมนาคม มีมาตรฐาน และลดปัญหา อุบัติเหตุ	กว้าง ๖ ม. ยาว ๓๐๐ ม. หนา ๐.๑๕ ม.	-	๑,๐๐๐,๐๐๐	-	-	จำนวน ๓๐๐ ม.	ประชาชนสัญจร สะดวก รวดเร็ว และปลอดภัย	กองแผนฯ
๙	ก่อสร้างถนนลาดยาง สายซับไม้แดง ต.ซับไม้แดง อ.บึงสามพัน - ซับน้อย อ.วิเชียรบุรี เพชรบูรณ์	เพื่อให้เส้นทางคมนาคม มีมาตรฐาน และลดปัญหา อุบัติเหตุ	กว้าง ๖ ม. ยาว ๔๐๐ ม. หนา ๐.๐๔ ม.	-	๑,๐๐๐,๐๐๐	-	-	จำนวน ๔๐๐ ม.	ประชาชนสัญจร สะดวก รวดเร็ว และปลอดภัย	กองแผนฯ

รายละเอียดโครงการพัฒนา
แผนพัฒนาท้องถิ่นสี่ (พ.ศ. ๒๕๖๑ - ๒๕๖๔)
สำหรับองค์กรปกครองส่วนท้องถิ่นดำเนินการ
องค์การบริหารส่วนจังหวัดเพชรบูรณ์

แบบ ผ.๐๑

ก.ยุทธศาสตร์จังหวัดที่ ๑ การส่งเสริมเกษตรปลอดภัย การเพิ่มประสิทธิภาพการผลิตและสร้างมูลค่าเพิ่ม
ข.ยุทธศาสตร์การพัฒนาขององค์กรปกครองส่วนท้องถิ่นในเขตจังหวัดเพชรบูรณ์ ที่ ๑ การพัฒนาด้านโครงสร้างพื้นฐาน

๑. ยุทธศาสตร์การพัฒนาด้านโครงสร้างพื้นฐาน

แผนงานอุตสาหกรรมและการโยธา

ที่	โครงการ	วัตถุประสงค์	เป้าหมาย (ผลผลิตของโครงการ)	งบประมาณและที่ผ่านมา				ตัวชี้วัด (KPI)	ผลลัพธ์ที่คาดว่าจะได้รับ	หน่วยงาน รับผิดชอบหลัก
				๒๕๖๑ (บาท)	๒๕๖๒ (บาท)	๒๕๖๓ (บาท)	๒๕๖๔ (บาท)			
๑๐	ก่อสร้างถนนลาดยาง หมู่ที่ ๙ ต.สระแก้ว อ.บึงสามพัน - หมู่ที่ ๕ ต.ท่าดัวง อ.หนองไผ่ จ.เพชรบูรณ์	เพื่อให้เส้นทางคมนาคม มีมาตรฐาน และลดปัญหาอุบัติเหตุ	กว้าง ๖ ม. ยาว ๔๐๐ ม. หนา ๐.๐๔ ม.	-	๑,๐๐๐,๐๐๐	-	-	จำนวน ๔๐๐ ม.	ประชาชนสัญจรสะดวก รวดเร็ว และปลอดภัย	กองแผนฯ
๑๑	ก่อสร้างถนน คสล. หมู่ที่ ๗ ต.สระแก้ว อ.บึงสามพัน - หมู่ที่ ๘ ต.โคกปรัง อ.วิเชียรบุรี จ.เพชรบูรณ์	เพื่อให้เส้นทางคมนาคม มีมาตรฐาน และลดปัญหาอุบัติเหตุ	กว้าง ๖ ม. ยาว ๓๐๐ ม. หนา ๐.๑๕ ม.	-	๑,๐๐๐,๐๐๐	-	-	จำนวน ๓๐๐ ม.	ประชาชนสัญจรสะดวก รวดเร็ว และปลอดภัย	กองแผนฯ
๑๒	ก่อสร้างถนนลาดยาง บ้านศรีมงคล - บ้านวังพิกุล อ.บึงสามพัน จ.เพชรบูรณ์	เพื่อให้เส้นทางคมนาคม มีมาตรฐาน และลดปัญหาอุบัติเหตุ	กว้าง ๖ ม. ยาว ๔๐๐ ม. หนา ๐.๐๔ ม.	-	๑,๐๐๐,๐๐๐	-	-	จำนวน ๔๐๐ ม.	ประชาชนสัญจรสะดวก รวดเร็ว และปลอดภัย	กองแผนฯ

รายละเอียดโครงการพัฒนา
แผนพัฒนาท้องถิ่นสี่ (พ.ศ. ๒๕๖๑ - ๒๕๖๔)
สำหรับองค์กรปกครองส่วนท้องถิ่นดำเนินการ
องค์การบริหารส่วนจังหวัดเพชรบูรณ์

แบบ ผ.๐๑

ก.ยุทธศาสตร์จังหวัดที่ ๑ การส่งเสริมเกษตรปลอดภัย การเพิ่มประสิทธิภาพการผลิตและสร้างมูลค่าเพิ่ม
ข.ยุทธศาสตร์การพัฒนาขององค์กรปกครองส่วนท้องถิ่นในเขตจังหวัดเพชรบูรณ์ ที่ ๑ การพัฒนาด้านโครงสร้างพื้นฐาน

๑. ยุทธศาสตร์การพัฒนาด้านโครงสร้างพื้นฐาน

แผนงานอุตสาหกรรมและการโยธา

ที่	โครงการ	วัตถุประสงค์	เป้าหมาย (ผลผลิตของโครงการ)	งบประมาณและที่ผ่านมา				ตัวชี้วัด (KPI)	ผลลัพธ์ที่คาดว่าจะได้รับ	หน่วยงาน รับผิดชอบหลัก
				๒๕๖๑ (บาท)	๒๕๖๒ (บาท)	๒๕๖๓ (บาท)	๒๕๖๔ (บาท)			
๑๓	ก่อสร้างถนนลาดยางเคฟซีลสายแยกวัดวิมลประชาสรรค์ - ต.พญาวัง เชื่อม ต.ศรีมงคล - บ้านหนองไผ่ หมู่ที่ ๑๐ อ.บึงสามพัน จ.เพชรบูรณ์	เพื่อให้เส้นทางคมนาคมมีมาตรฐาน และลดปัญหาอุบัติเหตุ	กว้าง ๖ ม. ยาว ๖๐๐ ม. หนา ๐.๐๔ ม.	-	-	๑,๕๐๐,๐๐๐	-	จำนวน ๖๐๐ ม.	ประชาชนสัญจรสะดวก รวดเร็วและปลอดภัย	กองแผนฯ
๑๔	ก่อสร้างถนน คสล. หมู่ที่ ๑ ต.ศรีมงคล อ.บึงสามพัน จ.เพชรบูรณ์	เพื่อให้เส้นทางคมนาคมมีมาตรฐาน และลดปัญหาอุบัติเหตุ	กว้าง ๖ ม. ยาว ๑๕๐ ม. หนา ๐.๑๕ ม.	-	-	๕๐๐,๐๐๐	-	จำนวน ๑๕๐ ม.	ประชาชนสัญจรสะดวก รวดเร็วและปลอดภัย	กองแผนฯ
๑๕	ก่อสร้างถนนลาดยางสายบ้านซำบอน ต.ซำไม้แดง - ซำสมอทอด ต.ซำสมอทอด อ.บึงสามพัน จ.เพชรบูรณ์	เพื่อให้เส้นทางคมนาคมมีมาตรฐาน และลดปัญหาอุบัติเหตุ	กว้าง ๖ ม. ยาว ๔๐๐ ม. หนา ๐.๐๔ ม.	-	-	๑,๐๐๐,๐๐๐	-	จำนวน ๔๐๐ ม.	ประชาชนสัญจรสะดวก รวดเร็วและปลอดภัย	กองแผนฯ

รายละเอียดโครงการพัฒนา
แผนพัฒนาท้องถิ่นสี่ (พ.ศ. ๒๕๖๑ - ๒๕๖๔)
สำหรับองค์กรปกครองส่วนท้องถิ่นดำเนินการ
องค์การบริหารส่วนจังหวัดเพชรบูรณ์

แบบ ผ.๐๑

ก.ยุทธศาสตร์จังหวัดที่ ๑ การส่งเสริมเกษตรปลอดภัย การเพิ่มประสิทธิภาพการผลิตและสร้างมูลค่าเพิ่ม
ข.ยุทธศาสตร์การพัฒนาขององค์กรปกครองส่วนท้องถิ่นในเขตจังหวัดเพชรบูรณ์ ที่ ๑ การพัฒนาด้านโครงสร้างพื้นฐาน

๑. ยุทธศาสตร์การพัฒนาด้านโครงสร้างพื้นฐาน

แผนงานอุตสาหกรรมและการโยธา

ที่	โครงการ	วัตถุประสงค์	เป้าหมาย (ผลผลิตของโครงการ)	งบประมาณและที่ผ่านมา				ตัวชี้วัด (KPI)	ผลลัพธ์ที่คาดว่าจะได้รับ	หน่วยงาน รับผิดชอบหลัก
				๒๕๖๑ (บาท)	๒๕๖๒ (บาท)	๒๕๖๓ (บาท)	๒๕๖๔ (บาท)			
๑๖	ก่อสร้างถนนลาดยาง สายชัยไม้แดง - วังพิบูล อ.บึงสามพัน จ.เพชรบูรณ์	เพื่อให้เส้นทางคมนาคม มีมาตรฐาน และลดปัญหา อุบัติเหตุ	กว้าง ๖ ม. ยาว ๔๐๐ ม. หนา ๐.๐๔ ม.	-	-	๑,๐๐๐,๐๐๐	-	จำนวน ๔๐๐ ม.	ประชาชนสัญจร สะดวก รวดเร็ว และปลอดภัย	กองแผนฯ
๑๗	ก่อสร้างถนนลาดยาง สายบ้านชัยเจริญ หมู่ที่ ๗ - บ้านพญาวัง อ.บึงสามพัน จ.เพชรบูรณ์	เพื่อให้เส้นทางคมนาคม มีมาตรฐาน และลดปัญหา อุบัติเหตุ	กว้าง ๖ ม. ยาว ๔๐๐ ม. หนา ๐.๐๔ ม.	-	-	๑,๐๐๐,๐๐๐	-	จำนวน ๔๐๐ ม.	ประชาชนสัญจร สะดวก รวดเร็ว และปลอดภัย	กองแผนฯ
๑๘	ก่อสร้างท่อเหลี่ยมคสล. ถนนสายสระบุรี - หล่มสัก ฝั่งตะวันตกและฝั่งตะวันออก ต.ชัยสมอทอด อ.บึงสามพัน จ.เพชรบูรณ์	เพื่อระบายน้ำบนเส้นทาง คมนาคม ให้เส้นทาง มีมาตรฐาน และลดปัญหา อุบัติเหตุ	ก่อสร้างท่อเหลี่ยมคสล.	-	-	๑,๐๐๐,๐๐๐	-	จำนวน ๑ แห่ง	ประชาชนสัญจร สะดวก รวดเร็ว และปลอดภัย	กองแผนฯ

รายละเอียดโครงการพัฒนา
แผนพัฒนาท้องถิ่นสี่ (พ.ศ. ๒๕๖๑ - ๒๕๖๔)
สำหรับองค์กรปกครองส่วนท้องถิ่นดำเนินการ
องค์การบริหารส่วนจังหวัดเพชรบูรณ์

แบบ ผ.๐๑

ก.ยุทธศาสตร์จังหวัดที่ ๑ การส่งเสริมเกษตรปลอดภัย การเพิ่มประสิทธิภาพการผลิตและสร้างมูลค่าเพิ่ม
ข.ยุทธศาสตร์การพัฒนาขององค์กรปกครองส่วนท้องถิ่นในเขตจังหวัดเพชรบูรณ์ ที่ ๑ การพัฒนาด้านโครงสร้างพื้นฐาน

๑. ยุทธศาสตร์การพัฒนาด้านโครงสร้างพื้นฐาน

แผนงานอุตสาหกรรมและการโยธา

ที่	โครงการ	วัตถุประสงค์	เป้าหมาย (ผลผลิตของโครงการ)	งบประมาณและที่ผ่านมา				ตัวชี้วัด (KPI)	ผลลัพธ์ที่คาดว่าจะได้รับ	หน่วยงาน รับผิดชอบหลัก
				๒๕๖๑ (บาท)	๒๕๖๒ (บาท)	๒๕๖๓ (บาท)	๒๕๖๔ (บาท)			
๑๙	ก่อสร้างถนนลาดยาง หมู่ที่ ๕ ต.สระแก้ว อ.บึงสามพัน - หมู่ที่ ๑๒ ต.ยางสาว อ.วิเชียรบุรี จ.เพชรบูรณ์	เพื่อให้เส้นทางคมนาคม มีมาตรฐาน และลดปัญหาอุบัติเหตุ	กว้าง ๖ ม. ยาว ๔๐๐ ม. หนา ๐.๐๔ ม.	-	-	-	๑,๐๐๐,๐๐๐	จำนวน ๔๐๐ ม.	ประชาชนสัญจรสะดวก รวดเร็ว และปลอดภัย	กองแผนฯ
๒๐	ก่อสร้างถนนลาดยาง หมู่ที่ ๘ ต.สระแก้ว อ.บึงสามพัน - หมู่ที่ ๖ ต.ยางสาว อ.วิเชียรบุรี จ.เพชรบูรณ์	เพื่อให้เส้นทางคมนาคม มีมาตรฐาน และลดปัญหาอุบัติเหตุ	กว้าง ๖ ม. ยาว ๔๐๐ ม. หนา ๐.๐๔ ม.	-	-	-	๑,๐๐๐,๐๐๐	จำนวน ๔๐๐ ม.	ประชาชนสัญจรสะดวก รวดเร็ว และปลอดภัย	กองแผนฯ
๒๑	ก่อสร้างถนนลาดยาง สายบ้านพญาวัง หมู่ที่ ๑ ต.พญาวัง - สายบ้านศรีมงคล หมู่ที่ ๑ ต.ศรีมงคล อ.บึงสามพัน จ.เพชรบูรณ์	เพื่อให้เส้นทางคมนาคม มีมาตรฐาน และลดปัญหาอุบัติเหตุ	กว้าง ๖ ม. ยาว ๔๐๐ ม. หนา ๐.๐๔ ม.	-	-	-	๑,๐๐๐,๐๐๐	จำนวน ๔๐๐ ม.	ประชาชนสัญจรสะดวก รวดเร็ว และปลอดภัย	กองแผนฯ

รายละเอียดโครงการพัฒนา
แผนพัฒนาท้องถิ่นสี่ (พ.ศ. ๒๕๖๑ - ๒๕๖๔)
สำหรับองค์กรปกครองส่วนท้องถิ่นดำเนินการ
องค์การบริหารส่วนจังหวัดเพชรบูรณ์

แบบ ผ.๐๑

ก.ยุทธศาสตร์จังหวัดที่ ๑ การส่งเสริมเกษตรปลอดภัย การเพิ่มประสิทธิภาพการผลิตและสร้างมูลค่าเพิ่ม
ข.ยุทธศาสตร์การพัฒนาขององค์กรปกครองส่วนท้องถิ่นในเขตจังหวัดเพชรบูรณ์ ที่ ๑ การพัฒนาด้านโครงสร้างพื้นฐาน

๑. ยุทธศาสตร์การพัฒนาด้านโครงสร้างพื้นฐาน

แผนงานอุตสาหกรรมและการโยธา

ที่	โครงการ	วัตถุประสงค์	เป้าหมาย (ผลผลิตของโครงการ)	งบประมาณและที่ผ่านมา				ตัวชี้วัด (KPI)	ผลลัพธ์ที่คาดว่าจะได้รับ	หน่วยงาน รับผิดชอบหลัก
				๒๕๖๑ (บาท)	๒๕๖๒ (บาท)	๒๕๖๓ (บาท)	๒๕๖๔ (บาท)			
๒๒	ก่อสร้างถนน คสล. หมู่ที่ ๗ ต.ศรีมิ่งคล อ.บึงสามพัน จ.เพชรบูรณ์	เพื่อให้เส้นทางคมนาคม มีมาตรฐาน และลดปัญหา อุบัติเหตุ	กว้าง ๖ ม. ยาว ๒๐๐ ม. หนา ๐.๑๕ ม.	-	-	-	๕๐๐,๐๐๐	จำนวน ๒๐๐ ม.	ประชาชนสัญจร สะดวก รวดเร็ว และปลอดภัย	กองแผนฯ
๒๓	ก่อสร้างถนน คสล. สายวังพิกุล-ศรีมิ่งคล ต.วังพิกุล อ.บึงสามพัน จ.เพชรบูรณ์	เพื่อให้เส้นทางคมนาคม มีมาตรฐาน และลดปัญหา อุบัติเหตุ	กว้าง ๖ ม. ยาว ๖๐๐ ม. หนา ๐.๑๕ ม.	-	-	-	๒,๐๐๐,๐๐๐	จำนวน ๖๐๐ ม.	ประชาชนสัญจร สะดวก รวดเร็ว และปลอดภัย	กองแผนฯ
๒๔	ก่อสร้างถนน คสล. หมู่ที่ ๘ ต.ศรีมิ่งคล อ.บึงสามพัน จ.เพชรบูรณ์	เพื่อให้เส้นทางคมนาคม มีมาตรฐาน และลดปัญหา อุบัติเหตุ	กว้าง ๖ ม. ยาว ๒๐๐ ม. หนา ๐.๑๕ ม.	-	-	-	๕๐๐,๐๐๐	จำนวน ๒๐๐ ม.	ประชาชนสัญจร สะดวก รวดเร็ว และปลอดภัย	กองแผนฯ

รายละเอียดโครงการพัฒนา
แผนพัฒนาท้องถิ่นสี่ (พ.ศ. ๒๕๖๑ - ๒๕๖๔)
สำหรับองค์กรปกครองส่วนท้องถิ่นดำเนินการ
องค์การบริหารส่วนจังหวัดเพชรบูรณ์

แบบ ผ.๐๑

ก.ยุทธศาสตร์จังหวัดที่ ๑ การส่งเสริมเกษตรปลอดภัย การเพิ่มประสิทธิภาพการผลิตและสร้างมูลค่าเพิ่ม
ข.ยุทธศาสตร์การพัฒนาขององค์กรปกครองส่วนท้องถิ่นในเขตจังหวัดเพชรบูรณ์ ที่ ๑ การพัฒนาด้านโครงสร้างพื้นฐาน

๑. ยุทธศาสตร์การพัฒนาด้านโครงสร้างพื้นฐาน

แผนงานอุตสาหกรรมและการโยธา

ที่	โครงการ	วัตถุประสงค์	เป้าหมาย (ผลผลิตของโครงการ)	งบประมาณและที่ผ่านมา				ตัวชี้วัด (KPI)	ผลลัพธ์ที่คาดว่าจะได้รับ	หน่วยงาน รับผิดชอบหลัก
				๒๕๖๑ (บาท)	๒๕๖๒ (บาท)	๒๕๖๓ (บาท)	๒๕๖๔ (บาท)			
อำเภอวิเชียรบุรี										
๑	ก่อสร้างถนนลาดยาง หมู่ที่ ๖ บ้านรวมทรัพย์- หมู่ที่ ๑๕ บ้านวังลึก ต.ภูน้ำหยด อ.วิเชียรบุรี จ.เพชรบูรณ์	เพื่อให้เส้นทางคมนาคม มีมาตรฐาน และลดปัญหาอุบัติเหตุ	กว้าง ๖ ม. ยาว ๔๐๐ ม. หนา ๐.๐๔ ม.	๑,๐๐๐,๐๐๐	-	-	-	จำนวน ๔๐๐ ม.	ประชาชนสัญจร สะดวก รวดเร็ว และปลอดภัย	กองแผนฯ
๒	ก่อสร้างถนนดินลูกรัง หมู่ที่ ๑๒ ต.ภูน้ำหยด อ.วิเชียรบุรี จ.เพชรบูรณ์	เพื่อให้เส้นทางคมนาคม มีมาตรฐาน และลดปัญหาอุบัติเหตุ	กว้าง ๘ ม. ยาว ๑,๐๐๐ ม. หนา ๐.๒๐ ม.	๑,๐๐๐,๐๐๐	-	-	-	จำนวน ๑,๐๐๐ ม.	ประชาชนสัญจร สะดวก รวดเร็ว และปลอดภัย	กองแผนฯ
๓	ก่อสร้างถนน คสล. สายลำเพียร-ชัยอีลุ้ม หมู่ที่ ๑๕-๕ ต.โคกปรัง อ.วิเชียรบุรี จ.เพชรบูรณ์	เพื่อให้เส้นทางคมนาคม มีมาตรฐาน และลดปัญหาอุบัติเหตุ	กว้าง ๖ ม. ยาว ๒,๔๐๐ ม. หนา ๐.๑๕ ม.	๒,๐๐๐,๐๐๐	๒,๐๐๐,๐๐๐	๒,๐๐๐,๐๐๐	๒,๐๐๐,๐๐๐	ปีละ ๖๐๐ ม.	ประชาชนสัญจร สะดวก รวดเร็ว และปลอดภัย	กองแผนฯ

รายละเอียดโครงการพัฒนา
แผนพัฒนาท้องถิ่นสี่ (พ.ศ. ๒๕๖๑ - ๒๕๖๔)
สำหรับองค์กรปกครองส่วนท้องถิ่นดำเนินการ
องค์การบริหารส่วนจังหวัดเพชรบูรณ์

แบบ ผ.๐๑

ก.ยุทธศาสตร์จังหวัดที่ ๑ การส่งเสริมเกษตรปลอดภัย การเพิ่มประสิทธิภาพการผลิตและสร้างมูลค่าเพิ่ม
ข.ยุทธศาสตร์การพัฒนาขององค์กรปกครองส่วนท้องถิ่นในเขตจังหวัดเพชรบูรณ์ ที่ ๑ การพัฒนาด้านโครงสร้างพื้นฐาน

๑. ยุทธศาสตร์การพัฒนาด้านโครงสร้างพื้นฐาน

แผนงานอุตสาหกรรมและการโยธา

ที่	โครงการ	วัตถุประสงค์	เป้าหมาย (ผลผลิตของโครงการ)	งบประมาณและที่ผ่านมา				ตัวชี้วัด (KPI)	ผลลัพธ์ที่คาดว่าจะได้รับ	หน่วยงาน รับผิดชอบหลัก
				๒๕๖๑ (บาท)	๒๕๖๒ (บาท)	๒๕๖๓ (บาท)	๒๕๖๔ (บาท)			
๔	ก่อสร้างถนน คสล. สายลำเพียร-ชัยสวัสดิ์ หมู่ที่ ๑๐-๖ ต.โคกปรัง อ.วิเชียรบุรี จ.เพชรบูรณ์	เพื่อให้เส้นทางคมนาคม มีมาตรฐาน และลดปัญหา อุบัติเหตุ	กว้าง ๖ ม. ยาว ๒,๔๐๐ ม. หนา ๐.๑๕ ม.	๒,๐๐๐,๐๐๐	๒,๐๐๐,๐๐๐	๒,๐๐๐,๐๐๐	๒,๐๐๐,๐๐๐	ปีละ ๖๐๐ ม.	ประชาชนสัญจร สะดวก รวดเร็ว และปลอดภัย	กองแผนฯ
๕	ก่อสร้างถนน คสล. สายบ้านนาไร่เดียว-บึงกระจับ ต.บึงกระจับ-ต.โคกปรัง อ.วิเชียรบุรี จ.เพชรบูรณ์	เพื่อให้เส้นทางคมนาคม มีมาตรฐาน และลดปัญหา อุบัติเหตุ	กว้าง ๖ ม. ยาว ๒,๔๐๐ ม. หนา ๐.๑๕ ม.	๒,๐๐๐,๐๐๐	๒,๐๐๐,๐๐๐	๒,๐๐๐,๐๐๐	๒,๐๐๐,๐๐๐	ปีละ ๖๐๐ ม.	ประชาชนสัญจร สะดวก รวดเร็ว และปลอดภัย	กองแผนฯ
๖	ก่อสร้างถนน คสล. สายบ้านเกาะบอระเพ็ด- ชัยสวัสดิ์ ต.บึงกระจับ- ต.โคกปรัง อ.วิเชียรบุรี จ.เพชรบูรณ์	เพื่อให้เส้นทางคมนาคม มีมาตรฐาน และลดปัญหา อุบัติเหตุ	กว้าง ๖ ม. ยาว ๒,๔๐๐ ม. หนา ๐.๑๕ ม.	๒,๐๐๐,๐๐๐	๒,๐๐๐,๐๐๐	๒,๐๐๐,๐๐๐	๒,๐๐๐,๐๐๐	ปีละ ๖๐๐ ม.	ประชาชนสัญจร สะดวก รวดเร็ว และปลอดภัย	กองแผนฯ

รายละเอียดโครงการพัฒนา
แผนพัฒนาท้องถิ่นสี่ (พ.ศ. ๒๕๖๑ - ๒๕๖๔)
สำหรับองค์กรปกครองส่วนท้องถิ่นดำเนินการ
องค์การบริหารส่วนจังหวัดเพชรบูรณ์

แบบ ผ.๐๑

ก.ยุทธศาสตร์จังหวัดที่ ๑ การส่งเสริมเกษตรปลอดภัย การเพิ่มประสิทธิภาพการผลิตและสร้างมูลค่าเพิ่ม
ข.ยุทธศาสตร์การพัฒนาขององค์กรปกครองส่วนท้องถิ่นในเขตจังหวัดเพชรบูรณ์ ที่ ๑ การพัฒนาด้านโครงสร้างพื้นฐาน

๑. ยุทธศาสตร์การพัฒนาด้านโครงสร้างพื้นฐาน

แผนงานอุตสาหกรรมและการโยธา

ที่	โครงการ	วัตถุประสงค์	เป้าหมาย (ผลผลิตของโครงการ)	งบประมาณและที่ผ่านมา				ตัวชี้วัด (KPI)	ผลลัพธ์ที่คาดว่าจะได้รับ	หน่วยงาน รับผิดชอบหลัก
				๒๕๖๑ (บาท)	๒๕๖๒ (บาท)	๒๕๖๓ (บาท)	๒๕๖๔ (บาท)			
๗	ก่อสร้างถนน คสล. สายบึงกระจับ-บ้านราษฎร์เจริญ ต.บึงกระจับ อ.วิเชียรบุรี-ต.กันจุก อ.บึงสามพัน จ.เพชรบูรณ์	เพื่อให้เส้นทางคมนาคม มีมาตรฐาน และลดปัญหา อุบัติเหตุ	กว้าง ๖ ม. ยาว ๒,๔๐๐ ม. หนา ๐.๑๕ ม.	๒,๐๐๐,๐๐๐	๒,๐๐๐,๐๐๐	๒,๐๐๐,๐๐๐	๒,๐๐๐,๐๐๐	ปีละ ๖๐๐ ม.	ประชาชนสัญจร สะดวก รวดเร็ว และปลอดภัย	กองแผนฯ
๘	ปรับปรุงซ่อมสร้างถนนลาดยาง สายบ้านโคกสง่า-บ้านซับตะเคียน ต.พุกาม ต.ภูน้ำหยด อ.วิเชียรบุรี จ.เพชรบูรณ์	เพื่อให้เส้นทางคมนาคม มีมาตรฐาน และลดปัญหา อุบัติเหตุ	กว้าง ๖ ม. ยาว ๑๖,๙๕๐ ม. พื้นที่ผิวจราจรไม่น้อยกว่า ๑๕๒,๕๕๐ ตร.ม.	๑๕,๒๕๐,๐๐๐	๑๕,๒๕๐,๐๐๐	๑๕,๒๕๐,๐๐๐	๑๕,๒๕๐,๐๐๐	ปีละ ๔,๒๓๘ ม.	ประชาชนสัญจร สะดวก รวดเร็ว และปลอดภัย	กองช่าง
๙	ปรับปรุงซ่อมสร้างถนนลาดยาง สายบ้านพุเตย-ซับน้อย ต.พุเตย ต.ซับน้อย อ.วิเชียรบุรี จ.เพชรบูรณ์	เพื่อให้เส้นทางคมนาคม มีมาตรฐาน และลดปัญหา อุบัติเหตุ	กว้าง ๖ ม. ยาว ๑๔,๔๗๔ ม. พื้นที่ผิวจราจรไม่น้อยกว่า ๑๓๐,๒๖๖ ตร.ม.	๑๓,๐๐๐,๐๐๐	๑๓,๐๐๐,๐๐๐	๑๓,๐๐๐,๐๐๐	๑๓,๐๐๐,๐๐๐	ปีละ ๓,๖๑๙ ม.	ประชาชนสัญจร สะดวก รวดเร็ว และปลอดภัย	กองช่าง

รายละเอียดโครงการพัฒนา
แผนพัฒนาท้องถิ่นสี่ (พ.ศ. ๒๕๖๑ - ๒๕๖๔)
สำหรับองค์กรปกครองส่วนท้องถิ่นดำเนินการ
องค์การบริหารส่วนจังหวัดเพชรบูรณ์

แบบ ผ.๐๑

ก.ยุทธศาสตร์จังหวัดที่ ๑ การส่งเสริมเกษตรปลอดภัย การเพิ่มประสิทธิภาพการผลิตและสร้างมูลค่าเพิ่ม
ข.ยุทธศาสตร์การพัฒนาขององค์กรปกครองส่วนท้องถิ่นในเขตจังหวัดเพชรบูรณ์ ที่ ๑ การพัฒนาด้านโครงสร้างพื้นฐาน

๑. ยุทธศาสตร์การพัฒนาด้านโครงสร้างพื้นฐาน

แผนงานอุตสาหกรรมและการโยธา

ที่	โครงการ	วัตถุประสงค์	เป้าหมาย (ผลผลิตของโครงการ)	งบประมาณและที่ผ่านมา				ตัวชี้วัด (KPI)	ผลลัพธ์ที่คาดว่าจะได้รับ	หน่วยงาน รับผิดชอบหลัก
				๒๕๖๑ (บาท)	๒๕๖๒ (บาท)	๒๕๖๓ (บาท)	๒๕๖๔ (บาท)			
๑๐	ก่อสร้างถนน คสล. หมู่ที่ ๑ สายแยกบ้านซับสมบูน ต.ซับสมบูน - หมู่ที่ ๗ ต.พุดเตย - ต.วังใหญ่ อ.วิเชียรบุรี จ.เพชรบูรณ์	เพื่อให้เส้นทางคมนาคม มีมาตรฐาน และลดปัญหา อุบัติเหตุ	กว้าง ๖ ม. ยาว ๒,๔๐๐ ม. หนา ๐.๑๕ ม.	๒,๐๐๐,๐๐๐	๒,๐๐๐,๐๐๐	๒,๐๐๐,๐๐๐	๒,๐๐๐,๐๐๐	ปีละ ๖๐๐ ม.	ประชาชนสัญจร สะดวก รวดเร็ว และปลอดภัย	กองแผนฯ
๑๑	ก่อสร้างถนนลาดยาง สายบ้านโพทะเล-ซับปางช้าง ต.ซับน้อย อ.วิเชียรบุรี จ.เพชรบูรณ์	เพื่อให้เส้นทางคมนาคม มีมาตรฐาน และลดปัญหา อุบัติเหตุ	กว้าง ๖ ม. ยาว ๒,๔๐๐ ม. หนา ๐.๑๕ ม.	๒,๐๐๐,๐๐๐	๒,๐๐๐,๐๐๐	๒,๐๐๐,๐๐๐	๒,๐๐๐,๐๐๐	ปีละ ๖๐๐ ม.	ประชาชนสัญจร สะดวก รวดเร็ว และปลอดภัย	กองแผนฯ
๑๒	ก่อสร้างถนน คสล. หมู่ที่ ๔ - หมู่ที่ ๓ บ้านไร่อุดม ต.ซับสมบูน อ.วิเชียรบุรี จ.เพชรบูรณ์	เพื่อให้เส้นทางคมนาคม มีมาตรฐาน และลดปัญหา อุบัติเหตุ	กว้าง ๖ ม. ยาว ๒,๔๐๐ ม. หนา ๐.๑๕ ม.	๒,๐๐๐,๐๐๐	๒,๐๐๐,๐๐๐	๒,๐๐๐,๐๐๐	๒,๐๐๐,๐๐๐	ปีละ ๖๐๐ ม.	ประชาชนสัญจร สะดวก รวดเร็ว และปลอดภัย	กองแผนฯ

รายละเอียดโครงการพัฒนา
แผนพัฒนาท้องถิ่นสี่ (พ.ศ. ๒๕๖๑ - ๒๕๖๔)
สำหรับองค์กรปกครองส่วนท้องถิ่นดำเนินการ
องค์การบริหารส่วนจังหวัดเพชรบูรณ์

แบบ ผ.๐๑

ก.ยุทธศาสตร์จังหวัดที่ ๑ การส่งเสริมเกษตรปลอดภัย การเพิ่มประสิทธิภาพการผลิตและสร้างมูลค่าเพิ่ม
ข.ยุทธศาสตร์การพัฒนาขององค์กรปกครองส่วนท้องถิ่นในเขตจังหวัดเพชรบูรณ์ ที่ ๑ การพัฒนาด้านโครงสร้างพื้นฐาน

๑. ยุทธศาสตร์การพัฒนาด้านโครงสร้างพื้นฐาน

แผนงานอุตสาหกรรมและการโยธา

ที่	โครงการ	วัตถุประสงค์	เป้าหมาย (ผลผลิตของโครงการ)	งบประมาณและที่ผ่านมา				ตัวชี้วัด (KPI)	ผลลัพธ์ที่คาดว่าจะได้รับ	หน่วยงาน รับผิดชอบหลัก
				๒๕๖๑ (บาท)	๒๕๖๒ (บาท)	๒๕๖๓ (บาท)	๒๕๖๔ (บาท)			
๑๓	ก่อสร้างถนน คสล. ต.ชัยสมบูรณ์-บ้านหนองคล้า หมู่ที่ ๘ ต.พยุหะ อ.วิเชียรบุรี จ.เพชรบูรณ์	เพื่อให้เส้นทางคมนาคม มีมาตรฐาน และลดปัญหา อุบัติเหตุ	กว้าง ๖ ม. ยาว ๒,๔๐๐ ม. หนา ๐.๑๕ ม.	๒,๐๐๐,๐๐๐	๒,๐๐๐,๐๐๐	๒,๐๐๐,๐๐๐	๒,๐๐๐,๐๐๐	ปีละ ๖๐๐ ม.	ประชาชนสัญจร สะดวก รวดเร็ว และปลอดภัย	กองแผนฯ
๑๔	ก่อสร้างถนน คสล. บ้านโคกหนองแจง หมู่ที่ ๕ ต.สระประดู่ อ.วิเชียรบุรี จ.เพชรบูรณ์	เพื่อให้เส้นทางคมนาคม มีมาตรฐาน และลดปัญหา อุบัติเหตุ	กว้าง ๖ ม. ยาว ๖๐๐ ม. หนา ๐.๑๕ ม.	๒,๐๐๐,๐๐๐	-	-	-	จำนวน ๖๐๐ ม.	ประชาชนสัญจร สะดวก รวดเร็ว และปลอดภัย	กองแผนฯ
๑๕	ก่อสร้างถนน คสล. หมู่ที่ ๔ บ้านคลองยางงาม ต.ชัยน้อย อ.วิเชียรบุรี - ต.วังพิกูล อ.บึงสามพัน จ.เพชรบูรณ์	เพื่อให้เส้นทางคมนาคม มีมาตรฐาน และลดปัญหา อุบัติเหตุ	กว้าง ๖ ม. ยาว ๑,๒๐๐ ม. หนา ๐.๑๕ ม.	๒,๐๐๐,๐๐๐	-	-	๒,๐๐๐,๐๐๐	ปีละ ๖๐๐ ม.	ประชาชนสัญจร สะดวก รวดเร็ว และปลอดภัย	กองแผนฯ

รายละเอียดโครงการพัฒนา
แผนพัฒนาท้องถิ่นสี่ (พ.ศ. ๒๕๖๑ - ๒๕๖๔)
สำหรับองค์กรปกครองส่วนท้องถิ่นดำเนินการ
องค์การบริหารส่วนจังหวัดเพชรบูรณ์

แบบ ผ.๐๑

ก.ยุทธศาสตร์จังหวัดที่ ๑ การส่งเสริมเกษตรปลอดภัย การเพิ่มประสิทธิภาพการผลิตและสร้างมูลค่าเพิ่ม
ข.ยุทธศาสตร์การพัฒนาขององค์กรปกครองส่วนท้องถิ่นในเขตจังหวัดเพชรบูรณ์ ที่ ๑ การพัฒนาด้านโครงสร้างพื้นฐาน

๑. ยุทธศาสตร์การพัฒนาด้านโครงสร้างพื้นฐาน

แผนงานอุตสาหกรรมและการโยธา

ที่	โครงการ	วัตถุประสงค์	เป้าหมาย (ผลผลิตของโครงการ)	งบประมาณและที่ผ่านมา				ตัวชี้วัด (KPI)	ผลลัพธ์ที่คาดว่าจะได้รับ	หน่วยงาน รับผิดชอบหลัก
				๒๕๖๑ (บาท)	๒๕๖๒ (บาท)	๒๕๖๓ (บาท)	๒๕๖๔ (บาท)			
๑๖	ก่อสร้างถนน คสล. หมู่ที่ ๕ ต.ชัยน้อย อ.วิเชียรบุรี จ.เพชรบูรณ์	เพื่อให้เส้นทางคมนาคม มีมาตรฐาน และลดปัญหา อุบัติเหตุ	กว้าง ๖ ม. ยาว ๖๐๐ ม. หนา ๐.๑๕ ม.	๒,๐๐๐,๐๐๐	-	-	-	จำนวน ๖๐๐ ม.	ประชาชนสัญจร สะดวก รวดเร็ว และปลอดภัย	กองแผนฯ
๑๗	ก่อสร้างถนน คสล. หมู่ที่ ๑ บ้านพุขาม ต.พุขาม อ.วิเชียรบุรี จ.เพชรบูรณ์	เพื่อให้เส้นทางคมนาคม มีมาตรฐาน และลดปัญหา อุบัติเหตุ	กว้าง ๖ ม. ยาว ๓๐๐ ม. หนา ๐.๑๕ ม.	-	๑,๐๐๐,๐๐๐	-	-	จำนวน ๓๐๐ ม.	ประชาชนสัญจร สะดวก รวดเร็ว และปลอดภัย	กองแผนฯ
๑๘	ก่อสร้างถนนดินลูกรัง เลียบบคลองกระสังข์-ปากคลอง หมู่ที่ ๑ บ้านพุขาม ต.พุขาม อ.วิเชียรบุรี จ.เพชรบูรณ์	เพื่อให้เส้นทางคมนาคม มีมาตรฐาน และลดปัญหา อุบัติเหตุ	กว้าง ๘ ม. ยาว ๑,๐๐๐ ม. หนา ๐.๒๐ ม.	-	๑,๐๐๐,๐๐๐	-	-	จำนวน ๑,๐๐๐ ม.	ประชาชนสัญจร สะดวก รวดเร็ว และปลอดภัย	กองแผนฯ

รายละเอียดโครงการพัฒนา
แผนพัฒนาท้องถิ่นสี่ (พ.ศ. ๒๕๖๑ - ๒๕๖๔)
สำหรับองค์กรปกครองส่วนท้องถิ่นดำเนินการ
องค์การบริหารส่วนจังหวัดเพชรบูรณ์

แบบ ผ.๐๑

ก.ยุทธศาสตร์จังหวัดที่ ๑ การส่งเสริมเกษตรปลอดภัย การเพิ่มประสิทธิภาพการผลิตและสร้างมูลค่าเพิ่ม
ข.ยุทธศาสตร์การพัฒนาขององค์กรปกครองส่วนท้องถิ่นในเขตจังหวัดเพชรบูรณ์ ที่ ๑ การพัฒนาด้านโครงสร้างพื้นฐาน

๑. ยุทธศาสตร์การพัฒนาด้านโครงสร้างพื้นฐาน

แผนงานอุตสาหกรรมและการโยธา

ที่	โครงการ	วัตถุประสงค์	เป้าหมาย (ผลผลิตของโครงการ)	งบประมาณและที่ผ่านมา				ตัวชี้วัด (KPI)	ผลลัพธ์ที่คาดว่าจะได้รับ	หน่วยงาน รับผิดชอบหลัก
				๒๕๖๑ (บาท)	๒๕๖๒ (บาท)	๒๕๖๓ (บาท)	๒๕๖๔ (บาท)			
๑๙	ปรับปรุงซ่อมสร้างผิวถนน แอสฟัลท์คอนกรีต สายหนองกระทุ่ม - วงษ์ทอง- ต.พุดาม อ.วิเชียรบุรี จ.เพชรบูรณ์	เพื่อให้เส้นทางคมนาคม มีมาตรฐาน และลดปัญหา อุบัติเหตุ	กว้าง ๖ ม. ยาว ๔๐๐ ม. หนา ๐.๐๔ ม.	-	๑,๐๐๐,๐๐๐	-	-	จำนวน ๔๐๐ ม.	ประชาชนสัญจร สะดวก รวดเร็ว และปลอดภัย	กองแผนฯ
๒๐	ปรับปรุงซ่อมสร้างถนนลาดยาง ต.พุดาม - ต.ซับน้อย อ.วิเชียรบุรี จ.เพชรบูรณ์	เพื่อให้เส้นทางคมนาคม มีมาตรฐาน และลดปัญหา อุบัติเหตุ	กว้าง ๖ ม. ยาว ๕๐๐ ม. หนา ๐.๐๔ ม.	-	๑,๐๐๐,๐๐๐	-	-	จำนวน ๕๐๐ ม.	ประชาชนสัญจร สะดวก รวดเร็ว และปลอดภัย	กองแผนฯ
๒๑	ก่อสร้างถนนแอสฟัลท์คอนกรีต หมู่ที่ ๑, หมู่ที่ ๗ ต.ซับสมบูรณ์- ต.พุดาม - ต.วังใหญ่ อ.วิเชียรบุรี จ.เพชรบูรณ์	เพื่อให้เส้นทางคมนาคม มีมาตรฐาน และลดปัญหา อุบัติเหตุ	กว้าง ๖ ม. ยาว ๔๐๐ ม. หนา ๐.๐๔ ม.	-	๑,๐๐๐,๐๐๐	-	-	จำนวน ๔๐๐ ม.	ประชาชนสัญจร สะดวก รวดเร็ว และปลอดภัย	กองแผนฯ

รายละเอียดโครงการพัฒนา
แผนพัฒนาท้องถิ่นสี่ (พ.ศ. ๒๕๖๑ - ๒๕๖๔)
สำหรับองค์กรปกครองส่วนท้องถิ่นดำเนินการ
องค์การบริหารส่วนจังหวัดเพชรบูรณ์

แบบ ผ.๐๑

ก.ยุทธศาสตร์จังหวัดที่ ๑ การส่งเสริมเกษตรปลอดภัย การเพิ่มประสิทธิภาพการผลิตและสร้างมูลค่าเพิ่ม
ข.ยุทธศาสตร์การพัฒนาขององค์กรปกครองส่วนท้องถิ่นในเขตจังหวัดเพชรบูรณ์ ที่ ๑ การพัฒนาด้านโครงสร้างพื้นฐาน

๑. ยุทธศาสตร์การพัฒนาด้านโครงสร้างพื้นฐาน

แผนงานอุตสาหกรรมและการโยธา

ที่	โครงการ	วัตถุประสงค์	เป้าหมาย (ผลผลิตของโครงการ)	งบประมาณและที่ผ่านมา				ตัวชี้วัด (KPI)	ผลลัพธ์ที่คาดว่าจะได้รับ	หน่วยงาน รับผิดชอบหลัก
				๒๕๖๑ (บาท)	๒๕๖๒ (บาท)	๒๕๖๓ (บาท)	๒๕๖๔ (บาท)			
๒๒	ก่อสร้างถนนลาดยาง สายบ้านโพทะเล - ซับปางช้าง ต.ซับน้อย อ.วิเชียรบุรี จ.เพชรบูรณ์	เพื่อให้เส้นทางคมนาคม มีมาตรฐาน และลดปัญหา อุบัติเหตุ	กว้าง ๖ ม. ยาว ๔๐๐ ม. หนา ๐.๐๔ ม.	-	๑,๐๐๐,๐๐๐	-	-	จำนวน ๔๐๐ ม.	ประชาชนสัญจร สะดวก รวดเร็ว และปลอดภัย	กองแผนฯ
๒๓	ก่อสร้างถนนคสล. หมู่ที่ ๔ - หมู่ที่ ๓ บ้านไร่อุดม ต.ซับสมบูรณ์ อ.วิเชียรบุรี จ.เพชรบูรณ์	เพื่อให้เส้นทางคมนาคม มีมาตรฐาน และลดปัญหา อุบัติเหตุ	กว้าง ๖ ม. ยาว ๓๐๐ ม. หนา ๐.๑๕ ม.	-	๑,๐๐๐,๐๐๐	-	-	จำนวน ๓๐๐ ม.	ประชาชนสัญจร สะดวก รวดเร็ว และปลอดภัย	กองแผนฯ
๒๔	ก่อสร้างถนนลาดยาง สายบ้านพันดาด หมู่ที่ ๖ ต.ซับน้อย ถึง ต.ซับไม้แดง อ.วิเชียรบุรี จ.เพชรบูรณ์	เพื่อให้เส้นทางคมนาคม มีมาตรฐาน และลดปัญหา อุบัติเหตุ	กว้าง ๖ ม. ยาว ๔๐๐ ม. หนา ๐.๐๔ ม.	-	๑,๐๐๐,๐๐๐	-	-	จำนวน ๔๐๐ ม.	ประชาชนสัญจร สะดวก รวดเร็ว และปลอดภัย	กองแผนฯ

รายละเอียดโครงการพัฒนา
แผนพัฒนาท้องถิ่นสี่ (พ.ศ. ๒๕๖๑ - ๒๕๖๔)
สำหรับองค์กรปกครองส่วนท้องถิ่นดำเนินการ
องค์การบริหารส่วนจังหวัดเพชรบูรณ์

แบบ ผ.๐๑

ก.ยุทธศาสตร์จังหวัดที่ ๑ การส่งเสริมเกษตรปลอดภัย การเพิ่มประสิทธิภาพการผลิตและสร้างมูลค่าเพิ่ม
ข.ยุทธศาสตร์การพัฒนาขององค์กรปกครองส่วนท้องถิ่นในเขตจังหวัดเพชรบูรณ์ ที่ ๑ การพัฒนาด้านโครงสร้างพื้นฐาน

๑. ยุทธศาสตร์การพัฒนาด้านโครงสร้างพื้นฐาน

แผนงานอุตสาหกรรมและการโยธา

ที่	โครงการ	วัตถุประสงค์	เป้าหมาย (ผลผลิตของโครงการ)	งบประมาณและที่ผ่านมา				ตัวชี้วัด (KPI)	ผลลัพธ์ที่คาดว่าจะได้รับ	หน่วยงาน รับผิดชอบหลัก
				๒๕๖๑ (บาท)	๒๕๖๒ (บาท)	๒๕๖๓ (บาท)	๒๕๖๔ (บาท)			
๒๕	ก่อสร้างถนนลาดยางสายโคกโพพัฒนา - บ้านดงตะเคียน อ.วิเชียรบุรี จ.เพชรบูรณ์	เพื่อให้เส้นทางคมนาคมมีมาตรฐาน และลดปัญหาอุบัติเหตุ	กว้าง ๖ ม. ยาว ๔๐๐ ม. หนา ๐.๐๔ ม.	-	-	๑,๐๐๐,๐๐๐	-	จำนวน ๔๐๐ ม.	ประชาชนสัญจรสะดวก รวดเร็ว และปลอดภัย	กองแผนฯ
๒๖	ก่อสร้างถนนลาดยางสายบ้านใหม่วิไลวัลย์ หมู่ที่ ๑๐ ต.บ่อริง - บ้านถ้ำมงคลชัย ต.น้ำร้อน อ.วิเชียรบุรี จ.เพชรบูรณ์	เพื่อให้เส้นทางคมนาคมมีมาตรฐาน และลดปัญหาอุบัติเหตุ	กว้าง ๖ ม. ยาว ๔๐๐ ม. หนา ๐.๐๔ ม.	-	-	๑,๐๐๐,๐๐๐	-	จำนวน ๔๐๐ ม.	ประชาชนสัญจรสะดวก รวดเร็ว และปลอดภัย	กองแผนฯ
๒๗	ก่อสร้างถนนลาดยางสายบ้านบ่อริง หมู่ที่ ๒๐ - บ้านหนองบัวขาว หมู่ที่ ๒๒ ต.บ่อริง อ.วิเชียรบุรี จ.เพชรบูรณ์	เพื่อให้เส้นทางคมนาคมมีมาตรฐาน และลดปัญหาอุบัติเหตุ	กว้าง ๖ ม. ยาว ๔๐๐ ม. หนา ๐.๐๔ ม.	-	-	๑,๐๐๐,๐๐๐	-	จำนวน ๔๐๐ ม.	ประชาชนสัญจรสะดวก รวดเร็ว และปลอดภัย	กองแผนฯ

รายละเอียดโครงการพัฒนา
แผนพัฒนาท้องถิ่น (พ.ศ. ๒๕๖๑ - ๒๕๖๔)
สำหรับองค์กรปกครองส่วนท้องถิ่นดำเนินการ
องค์การบริหารส่วนจังหวัดเพชรบูรณ์

แบบ ผ.๐๑

ก.ยุทธศาสตร์จังหวัดที่ ๑ การส่งเสริมเกษตรปลอดภัย การเพิ่มประสิทธิภาพการผลิตและสร้างมูลค่าเพิ่ม
ข.ยุทธศาสตร์การพัฒนาขององค์กรปกครองส่วนท้องถิ่นในเขตจังหวัดเพชรบูรณ์ ที่ ๑ การพัฒนาด้านโครงสร้างพื้นฐาน

๑. ยุทธศาสตร์การพัฒนาด้านโครงสร้างพื้นฐาน

แผนงานอุตสาหกรรมและการโยธา

ที่	โครงการ	วัตถุประสงค์	เป้าหมาย (ผลผลิตของโครงการ)	งบประมาณและที่ผ่านมา				ตัวชี้วัด (KPI)	ผลลัพธ์ที่คาดว่าจะได้รับ	หน่วยงาน รับผิดชอบหลัก
				๒๕๖๑ (บาท)	๒๕๖๒ (บาท)	๒๕๖๓ (บาท)	๒๕๖๔ (บาท)			
๒๘	ปรับปรุงซ่อมสร้างถนน แอสฟัลท์คอนกรีต สายบ้านใหม่ วิไลวัลย์ หมู่ที่ ๑๐ ต.ป่องรัง - บ้านสันติสุข ต.น้ำร้อน อ.วิเชียรบุรี จ.เพชรบูรณ์	เพื่อให้เส้นทางคมนาคม มีมาตรฐาน และลดปัญหา อุบัติเหตุ	กว้าง ๖ ม. ยาว ๔๐๐ ม. หนา ๐.๐๔ ม.	-	-	๑,๐๐๐,๐๐๐	-	จำนวน ๔๐๐ ม.	ประชาชนสัญจร สะดวก รวดเร็ว และปลอดภัย	กองแผนฯ
๒๙	ก่อสร้างถนน คสล. หมู่ที่ ๒ บ้านซำบอโคก ต.ซำบน้อย เชื่อมต.วังใหญ่ อ.วิเชียรบุรี จ.เพชรบูรณ์	เพื่อให้เส้นทางคมนาคม มีมาตรฐาน และลดปัญหา อุบัติเหตุ	กว้าง ๖ ม. ยาว ๑,๒๐๐ ม. หนา ๐.๑๕ ม.	-	-	๒,๐๐๐,๐๐๐	๒,๐๐๐,๐๐๐	ปีละ ๖๐๐ ม.	ประชาชนสัญจร สะดวก รวดเร็ว และปลอดภัย	กองแผนฯ
๓๐	ก่อสร้างถนน คสล. สายบึงกระจับ - บ้านโคกกรวด เชื่อมต.กันจู่ อ.บึงสามพัน จ.เพชรบูรณ์	เพื่อให้เส้นทางคมนาคม มีมาตรฐาน และลดปัญหา อุบัติเหตุ	กว้าง ๖ ม. ยาว ๓๐๐ ม. หนา ๐.๑๕ ม.	-	-	-	๑,๐๐๐,๐๐๐	จำนวน ๓๐๐ ม.	ประชาชนสัญจร สะดวก รวดเร็ว และปลอดภัย	กองแผนฯ

รายละเอียดโครงการพัฒนา
แผนพัฒนาท้องถิ่นสี่ (พ.ศ. ๒๕๖๑ - ๒๕๖๔)
สำหรับองค์กรปกครองส่วนท้องถิ่นดำเนินการ
องค์การบริหารส่วนจังหวัดเพชรบูรณ์

แบบ ผ.๐๑

ก.ยุทธศาสตร์จังหวัดที่ ๑ การส่งเสริมเกษตรปลอดภัย การเพิ่มประสิทธิภาพการผลิตและสร้างมูลค่าเพิ่ม
ข.ยุทธศาสตร์การพัฒนาขององค์กรปกครองส่วนท้องถิ่นในเขตจังหวัดเพชรบูรณ์ ที่ ๑ การพัฒนาด้านโครงสร้างพื้นฐาน

๑. ยุทธศาสตร์การพัฒนาด้านโครงสร้างพื้นฐาน

แผนงานอุตสาหกรรมและการโยธา

ที่	โครงการ	วัตถุประสงค์	เป้าหมาย (ผลผลิตของโครงการ)	งบประมาณและที่ผ่านมา				ตัวชี้วัด (KPI)	ผลลัพธ์ที่คาดว่าจะได้รับ	หน่วยงาน รับผิดชอบหลัก
				๒๕๖๑ (บาท)	๒๕๖๒ (บาท)	๒๕๖๓ (บาท)	๒๕๖๔ (บาท)			
๓๑	ก่อสร้างถนน คสล. (สายม่น้ำป่าสัก) หมู่ที่ ๑ ต.พุกาม - ต.นาสนุ่น อ.ศรีเทพ จ.เพชรบูรณ์	เพื่อให้เส้นทางคมนาคม มีมาตรฐาน และลดปัญหา อุบัติเหตุ	กว้าง ๖ ม. ยาว ๓๐๐ ม. หนา ๐.๑๕ ม.	-	-	-	๑,๐๐๐,๐๐๐	จำนวน ๓๐๐ ม.	ประชาชนสัญจร สะดวก รวดเร็ว และปลอดภัย	กองแผนฯ
๓๒	ปรับปรุงซ่อมสร้างถนน แอสฟัลท์คอนกรีต สายพุกาม - รวมทรัพย์ ต.ภูน้ำหยด อ.วิเชียรบุรี จ.เพชรบูรณ์	เพื่อให้เส้นทางคมนาคม มีมาตรฐาน และลดปัญหา อุบัติเหตุ	กว้าง ๖ ม. ยาว ๔๐๐ ม. หนา ๐.๐๔ ม.	-	-	-	๑,๐๐๐,๐๐๐	จำนวน ๔๐๐ ม.	ประชาชนสัญจร สะดวก รวดเร็ว และปลอดภัย	กองแผนฯ
๓๓	ก่อสร้างถนน คสล. หมู่ที่ ๗ ต.พุกาม อ.วิเชียรบุรี จ.เพชรบูรณ์	เพื่อให้เส้นทางคมนาคม มีมาตรฐาน และลดปัญหา อุบัติเหตุ	กว้าง ๖ ม. ยาว ๓๐๐ ม. หนา ๐.๑๕ ม.	-	-	-	๑,๐๐๐,๐๐๐	จำนวน ๓๐๐ ม.	ประชาชนสัญจร สะดวก รวดเร็ว และปลอดภัย	กองแผนฯ

รายละเอียดโครงการพัฒนา
แผนพัฒนาท้องถิ่นสี่ (พ.ศ. ๒๕๖๑ - ๒๕๖๔)
สำหรับองค์กรปกครองส่วนท้องถิ่นดำเนินการ
องค์การบริหารส่วนจังหวัดเพชรบูรณ์

แบบ ผ.๐๑

ก.ยุทธศาสตร์จังหวัดที่ ๑ การส่งเสริมเกษตรปลอดภัย การเพิ่มประสิทธิภาพการผลิตและสร้างมูลค่าเพิ่ม
ข.ยุทธศาสตร์การพัฒนาขององค์กรปกครองส่วนท้องถิ่นในเขตจังหวัดเพชรบูรณ์ ที่ ๑ การพัฒนาด้านโครงสร้างพื้นฐาน

๑. ยุทธศาสตร์การพัฒนาด้านโครงสร้างพื้นฐาน

แผนงานอุตสาหกรรมและการโยธา

ที่	โครงการ	วัตถุประสงค์	เป้าหมาย (ผลผลิตของโครงการ)	งบประมาณและที่ผ่านมา				ตัวชี้วัด (KPI)	ผลลัพธ์ที่คาดว่าจะได้รับ	หน่วยงาน รับผิดชอบหลัก
				๒๕๖๑ (บาท)	๒๕๖๒ (บาท)	๒๕๖๓ (บาท)	๒๕๖๔ (บาท)			
๓๔	ซ่อมสร้างผิวทางแอสฟัลท์คอนกรีต สายหนองกระทุ่ม-วังษ์ทอง ต.พยุหะ อ.วิเชียรบุรี จ.เพชรบูรณ์	เพื่อให้เส้นทางคมนาคมมีมาตรฐาน และลดปัญหาอุบัติเหตุ	กว้าง ๖ ม. ยาว ๖๐๐ ม. หนา ๐.๐๔ ม.	-	-	-	๑,๐๐๐,๐๐๐	จำนวน ๖๐๐ ม.	ประชาชนสัญจรสะดวก รวดเร็วและปลอดภัย	กองแผนฯ
๓๕	ขยายสะพานข้ามคลองกระสังข์ หมู่ที่ ๘ ต.พยุหะ อ.วิเชียรบุรี จ.เพชรบูรณ์	เพื่อให้เส้นทางคมนาคมมีมาตรฐาน และลดปัญหาอุบัติเหตุ	กว้าง ๗ ม. ยาว ๑๕ ม.	-	-	-	๑,๐๐๐,๐๐๐	จำนวน ๑ แห่ง	ประชาชนสัญจรสะดวก รวดเร็วและปลอดภัย	กองแผนฯ
๓๖	ก่อสร้างถนน คสล. สายบึงกระจับ - นาไร่เดี่ยว เชื่อมระหว่างต.บึงกระจับ - ต.ท่าโรง อ.วิเชียรบุรี จ.เพชรบูรณ์	เพื่อให้เส้นทางคมนาคมมีมาตรฐาน และลดปัญหาอุบัติเหตุ	กว้าง ๖ ม. ยาว ๓๐๐ ม. หนา ๐.๑๕ ม.	-	-	-	๑,๐๐๐,๐๐๐	จำนวน ๓๐๐ ม.	ประชาชนสัญจรสะดวก รวดเร็วและปลอดภัย	กองแผนฯ

รายละเอียดโครงการพัฒนา
แผนพัฒนาท้องถิ่นสี่ (พ.ศ. ๒๕๖๑ - ๒๕๖๔)
สำหรับองค์กรปกครองส่วนท้องถิ่นดำเนินการ
องค์การบริหารส่วนจังหวัดเพชรบูรณ์

แบบ ผ.๐๑

ก.ยุทธศาสตร์จังหวัดที่ ๑ การส่งเสริมเกษตรปลอดภัย การเพิ่มประสิทธิภาพการผลิตและสร้างมูลค่าเพิ่ม
ข.ยุทธศาสตร์การพัฒนาขององค์กรปกครองส่วนท้องถิ่นในเขตจังหวัดเพชรบูรณ์ ที่ ๑ การพัฒนาด้านโครงสร้างพื้นฐาน

๑. ยุทธศาสตร์การพัฒนาด้านโครงสร้างพื้นฐาน

แผนงานอุตสาหกรรมและการโยธา

ที่	โครงการ	วัตถุประสงค์	เป้าหมาย (ผลผลิตของโครงการ)	งบประมาณและที่ผ่านมา				ตัวชี้วัด (KPI)	ผลลัพธ์ที่คาดว่าจะได้รับ	หน่วยงาน รับผิดชอบหลัก
				๒๕๖๑ (บาท)	๒๕๖๒ (บาท)	๒๕๖๓ (บาท)	๒๕๖๔ (บาท)			
๓๗	ก่อสร้างถนน คสล. สายบึงกระจับ ต.บึงกระจับ - โคกปรัง ต.โคกปรัง อ.วิเชียรบุรี จ.เพชรบูรณ์	เพื่อให้เส้นทางคมนาคม มีมาตรฐาน และลดปัญหา อุบัติเหตุ	กว้าง ๖ ม. ยาว ๓๐๐ ม. หนา ๐.๑๕ ม.	-	-	-	๑,๐๐๐,๐๐๐	จำนวน ๓๐๐ ม.	ประชาชนสัญจร สะดวก รวดเร็ว และปลอดภัย	กองแผนฯ
๓๘	ก่อสร้างถนน คสล. สายบึงกระจับ-บ้านราษฎร์เจริญ เชื่อมต.กันจ. อ.บึงสามพัน จ.เพชรบูรณ์	เพื่อให้เส้นทางคมนาคม มีมาตรฐาน และลดปัญหา อุบัติเหตุ	กว้าง ๖ ม. ยาว ๓๐๐ ม. หนา ๐.๑๕ ม.	-	-	-	๑,๐๐๐,๐๐๐	จำนวน ๓๐๐ ม.	ประชาชนสัญจร สะดวก รวดเร็ว และปลอดภัย	กองแผนฯ

รายละเอียดโครงการพัฒนา
แผนพัฒนาท้องถิ่นสี่ (พ.ศ. ๒๕๖๑ - ๒๕๖๔)
สำหรับองค์กรปกครองส่วนท้องถิ่นดำเนินการ
องค์การบริหารส่วนจังหวัดเพชรบูรณ์

แบบ ผ.๐๑

ก.ยุทธศาสตร์จังหวัดที่ ๑ การส่งเสริมเกษตรปลอดภัย การเพิ่มประสิทธิภาพการผลิตและสร้างมูลค่าเพิ่ม
ข.ยุทธศาสตร์การพัฒนาขององค์กรปกครองส่วนท้องถิ่นในเขตจังหวัดเพชรบูรณ์ ที่ ๑ การพัฒนาด้านโครงสร้างพื้นฐาน

๑. ยุทธศาสตร์การพัฒนาด้านโครงสร้างพื้นฐาน

แผนงานอุตสาหกรรมและการโยธา

ที่	โครงการ	วัตถุประสงค์	เป้าหมาย (ผลผลิตของโครงการ)	งบประมาณและที่ผ่านมา				ตัวชี้วัด (KPI)	ผลลัพธ์ที่คาดว่าจะได้รับ	หน่วยงาน รับผิดชอบหลัก
				๒๕๖๑ (บาท)	๒๕๖๒ (บาท)	๒๕๖๓ (บาท)	๒๕๖๔ (บาท)			
อำเภอศรีเทพ										
๑	ก่อสร้างถนนแอสฟัลท์คอนกรีต หมู่ที่ ๑๕ ต.คลองกระจิง- หมู่ที่ ๙ ต.สระกรวด อ.ศรีเทพ จ.เพชรบูรณ์	เพื่อให้เส้นทางคมนาคม มีมาตรฐาน และลดปัญหา อุบัติเหตุ	กว้าง ๖ ม. ยาว ๔๐๐ ม. หนา ๐.๐๔ ม.	๑,๐๐๐,๐๐๐	-	-	-	จำนวน ๔๐๐ ม.	ประชาชนสัญจร สะดวก รวดเร็ว และปลอดภัย	กองแผนฯ
๒	ก่อสร้างถนนแอสฟัลท์คอนกรีต หมู่ที่ ๑๖ ต.นาสนุ่น- หมู่ที่ ๗, ๙, ๑๐ ต.ศรีเทพ อ.ศรีเทพ จ.เพชรบูรณ์	เพื่อให้เส้นทางคมนาคม มีมาตรฐาน และลดปัญหา อุบัติเหตุ	กว้าง ๖ ม. ยาว ๔๐๐ ม. หนา ๐.๐๔ ม.	๑,๐๐๐,๐๐๐	-	-	-	จำนวน ๔๐๐ ม.	ประชาชนสัญจร สะดวก รวดเร็ว และปลอดภัย	กองแผนฯ
๓	ก่อสร้างถนนแอสฟัลท์คอนกรีต หมู่ที่ ๑, ๓, ๗, ๘ ต.สระกรวด- หมู่ที่ ๓ ต.ประดู่งาม อ.ศรีเทพ จ.เพชรบูรณ์	เพื่อให้เส้นทางคมนาคม มีมาตรฐาน และลดปัญหา อุบัติเหตุ	กว้าง ๖ ม. ยาว ๔๐๐ ม. หนา ๐.๐๔ ม.	๑,๐๐๐,๐๐๐	-	-	-	จำนวน ๔๐๐ ม.	ประชาชนสัญจร สะดวก รวดเร็ว และปลอดภัย	กองแผนฯ

รายละเอียดโครงการพัฒนา
แผนพัฒนาท้องถิ่นสี่ (พ.ศ. ๒๕๖๑ - ๒๕๖๔)
สำหรับองค์กรปกครองส่วนท้องถิ่นดำเนินการ
องค์การบริหารส่วนจังหวัดเพชรบูรณ์

แบบ ผ.๐๑

ก.ยุทธศาสตร์จังหวัดที่ ๑ การส่งเสริมเกษตรปลอดภัย การเพิ่มประสิทธิภาพการผลิตและสร้างมูลค่าเพิ่ม
ข.ยุทธศาสตร์การพัฒนาขององค์กรปกครองส่วนท้องถิ่นในเขตจังหวัดเพชรบูรณ์ ที่ ๑ การพัฒนาด้านโครงสร้างพื้นฐาน

๑. ยุทธศาสตร์การพัฒนาด้านโครงสร้างพื้นฐาน

แผนงานอุตสาหกรรมและการโยธา

ที่	โครงการ	วัตถุประสงค์	เป้าหมาย (ผลผลิตของโครงการ)	งบประมาณและที่ผ่านมา				ตัวชี้วัด (KPI)	ผลลัพธ์ที่คาดว่าจะได้รับ	หน่วยงาน รับผิดชอบหลัก
				๒๕๖๑ (บาท)	๒๕๖๒ (บาท)	๒๕๖๓ (บาท)	๒๕๖๔ (บาท)			
๔	ก่อสร้างถนนแอสฟัลท์คอนกรีต หมู่ที่ ๑๐-๑๒ ต.โคกสะอาด-หมู่ที่ ๓ ต.ประดู่งาม อ.ศรีเทพ จ.เพชรบูรณ์	เพื่อให้เส้นทางคมนาคม มีมาตรฐาน และลดปัญหาอุบัติเหตุ	กว้าง ๖ ม. ยาว ๔๐๐ ม. หนา ๐.๐๔ ม.	-	๑,๐๐๐,๐๐๐	-	-	จำนวน ๔๐๐ ม.	ประชาชนสัญจรสะดวก รวดเร็ว และปลอดภัย	กองแผนฯ
๕	ก่อสร้างถนนแอสฟัลท์คอนกรีต หมู่ที่ ๑๔ ต.บ่อไร่-หมู่ที่ ๖, หมู่ที่ ๑๑, ๑๗, ๑๘ ต.นาสนุ่น-หมู่ที่ ๑๑ ต.ศรีเทพ อ.ศรีเทพ จ.เพชรบูรณ์	เพื่อให้เส้นทางคมนาคม มีมาตรฐาน และลดปัญหาอุบัติเหตุ	กว้าง ๖ ม. ยาว ๔๐๐ ม. หนา ๐.๐๔ ม.	-	๑,๐๐๐,๐๐๐	-	-	จำนวน ๔๐๐ ม.	ประชาชนสัญจรสะดวก รวดเร็ว และปลอดภัย	กองแผนฯ
๖	ซ่อมสร้างถนน คสล. คสล. สายบ่อขยะ หมู่ที่ ๑๒ ต.สระกรวด อ.ศรีเทพ จ.เพชรบูรณ์	เพื่อให้เส้นทางคมนาคม มีมาตรฐาน และลดปัญหาอุบัติเหตุ	กว้าง ๖ ม. ยาว ๓๐๐ ม. หนา ๐.๑๕ ม.	-	๑,๐๐๐,๐๐๐	-	-	จำนวน ๓๐๐ ม.	ประชาชนสัญจรสะดวก รวดเร็ว และปลอดภัย	กองแผนฯ

รายละเอียดโครงการพัฒนา
แผนพัฒนาท้องถิ่นสี่ (พ.ศ. ๒๕๖๑ - ๒๕๖๔)
สำหรับองค์กรปกครองส่วนท้องถิ่นดำเนินการ
องค์การบริหารส่วนจังหวัดเพชรบูรณ์

แบบ ผ.๐๑

ก.ยุทธศาสตร์จังหวัดที่ ๑ การส่งเสริมเกษตรปลอดภัย การเพิ่มประสิทธิภาพการผลิตและสร้างมูลค่าเพิ่ม
ข.ยุทธศาสตร์การพัฒนาขององค์กรปกครองส่วนท้องถิ่นในเขตจังหวัดเพชรบูรณ์ ที่ ๑ การพัฒนาด้านโครงสร้างพื้นฐาน

๑. ยุทธศาสตร์การพัฒนาด้านโครงสร้างพื้นฐาน

แผนงานอุตสาหกรรมและการโยธา

ที่	โครงการ	วัตถุประสงค์	เป้าหมาย (ผลผลิตของโครงการ)	งบประมาณและที่ผ่านมา				ตัวชี้วัด (KPI)	ผลลัพธ์ที่คาดว่าจะได้รับ	หน่วยงาน รับผิดชอบหลัก
				๒๕๖๑ (บาท)	๒๕๖๒ (บาท)	๒๕๖๓ (บาท)	๒๕๖๔ (บาท)			
อำเภอหนองหาน										
๑	ก่อสร้างสะพาน หมู่ที่ ๓ และหมู่ที่ ๗ บ้านไร่ใต้ ต.วังกว้าง อ.น้ำหนาว จ.เพชรบูรณ์	เพื่อให้เส้นทางคมนาคม มีมาตรฐาน และลดปัญหา อุบัติเหตุ	กว้าง ๗ ม. ยาว ๖๐ ม.	๑๔,๗๐๐,๐๐๐	-	-	-	จำนวน ๑ แห่ง	ประชาชนสัญจร สะดวก รวดเร็ว และปลอดภัย	กองแผนฯ
๒	ก่อสร้างถนนวัสดุคัดเลือก หมู่ที่ ๖ บ้านห้วยกะโปะ ต.หลักด่าน อ.น้ำหนาว จ.เพชรบูรณ์	เพื่อให้เส้นทางคมนาคม มีมาตรฐาน และลดปัญหา อุบัติเหตุ	กว้าง ๘ ม. ยาว ๑,๕๐๐ ม. หนา ๐.๒๐ ม.	๑,๕๐๐,๐๐๐	-	-	-	จำนวน ๑,๕๐๐ ม.	ประชาชนสัญจร สะดวก รวดเร็ว และปลอดภัย	กองแผนฯ
๓	ก่อสร้างถนนวัสดุคัดเลือก หมู่ที่ ๗ บ้านพองใต้ ต.วังกว้าง อ.น้ำหนาว จ.เพชรบูรณ์	เพื่อให้เส้นทางคมนาคม มีมาตรฐาน และลดปัญหา อุบัติเหตุ	กว้าง ๘ ม. ยาว ๑,๕๐๐ ม. หนา ๐.๒๐ ม.	-	๑,๕๐๐,๐๐๐	-	-	จำนวน ๑,๕๐๐ ม.	ประชาชนสัญจร สะดวก รวดเร็ว และปลอดภัย	กองแผนฯ

รายละเอียดโครงการพัฒนา
แผนพัฒนาท้องถิ่นสี่ (พ.ศ. ๒๕๖๑ - ๒๕๖๔)
สำหรับองค์กรปกครองส่วนท้องถิ่นดำเนินการ
องค์การบริหารส่วนจังหวัดเพชรบูรณ์

แบบ ผ.๐๑

ก.ยุทธศาสตร์จังหวัดที่ ๑ การส่งเสริมเกษตรปลอดภัย การเพิ่มประสิทธิภาพการผลิตและสร้างมูลค่าเพิ่ม
ข.ยุทธศาสตร์การพัฒนาขององค์กรปกครองส่วนท้องถิ่นในเขตจังหวัดเพชรบูรณ์ ที่ ๑ การพัฒนาด้านโครงสร้างพื้นฐาน

๑. ยุทธศาสตร์การพัฒนาด้านโครงสร้างพื้นฐาน

แผนงานอุตสาหกรรมและการโยธา

ที่	โครงการ	วัตถุประสงค์	เป้าหมาย (ผลผลิตของโครงการ)	งบประมาณและที่ผ่านมา				ตัวชี้วัด (KPI)	ผลลัพธ์ที่คาดว่าจะได้รับ	หน่วยงาน รับผิดชอบหลัก
				๒๕๖๑ (บาท)	๒๕๖๒ (บาท)	๒๕๖๓ (บาท)	๒๕๖๔ (บาท)			
๔	ซ่อมสร้างถนน คสล. หมู่ที่ ๒ สายบ้านโคก ต.หลักด่าน อ.น้ำหนาว จ.เพชรบูรณ์	เพื่อให้เส้นทางคมนาคม มีมาตรฐาน และลดปัญหา อุบัติเหตุ	กว้าง ๖ ม. ยาว ๓๐๐ ม. หนา ๐.๑๕ ม.	-	๑,๐๐๐,๐๐๐	-	-	จำนวน ๓๐๐ ม.	ประชาชนสัญจร สะดวก รวดเร็ว และปลอดภัย	กองแผนฯ
๕	ซ่อมสร้างถนน คสล. หมู่ที่ ๒-๓ สายบ้านห้วยน้ำหนาว ต.หลักด่าน อ.น้ำหนาว จ.เพชรบูรณ์	เพื่อให้เส้นทางคมนาคม มีมาตรฐาน และลดปัญหา อุบัติเหตุ	กว้าง ๖ ม. ยาว ๓๐๐ ม. หนา ๐.๑๕ ม.	-	๑,๐๐๐,๐๐๐	-	-	จำนวน ๓๐๐ ม.	ประชาชนสัญจร สะดวก รวดเร็ว และปลอดภัย	กองแผนฯ
๖	ซ่อมสร้างถนน คสล. หมู่ที่ ๕ สายเข้าถ้ำใหญ่น้ำหนาว ต.หลักด่าน อ.น้ำหนาว จ.เพชรบูรณ์	เพื่อให้เส้นทางคมนาคม มีมาตรฐาน และลดปัญหา อุบัติเหตุ	กว้าง ๖ ม. ยาว ๓๐๐ ม. หนา ๐.๑๕ ม.	-	๑,๐๐๐,๐๐๐	-	-	จำนวน ๓๐๐ ม.	ประชาชนสัญจร สะดวก รวดเร็ว และปลอดภัย	กองแผนฯ

รายละเอียดโครงการพัฒนา
แผนพัฒนาท้องถิ่นสี่ (พ.ศ. ๒๕๖๑ - ๒๕๖๔)
สำหรับองค์กรปกครองส่วนท้องถิ่นดำเนินการ
องค์การบริหารส่วนจังหวัดเพชรบูรณ์

แบบ ผ.๐๑

ก.ยุทธศาสตร์จังหวัดที่ ๑ การส่งเสริมเกษตรปลอดภัย การเพิ่มประสิทธิภาพการผลิตและสร้างมูลค่าเพิ่ม
ข.ยุทธศาสตร์การพัฒนาขององค์กรปกครองส่วนท้องถิ่นในเขตจังหวัดเพชรบูรณ์ ที่ ๑ การพัฒนาด้านโครงสร้างพื้นฐาน

๑. ยุทธศาสตร์การพัฒนาด้านโครงสร้างพื้นฐาน

แผนงานอุตสาหกรรมและการโยธา

ที่	โครงการ	วัตถุประสงค์	เป้าหมาย (ผลผลิตของโครงการ)	งบประมาณและที่ผ่านมา				ตัวชี้วัด (KPI)	ผลลัพธ์ที่คาดว่าจะได้รับ	หน่วยงาน รับผิดชอบหลัก
				๒๕๖๑ (บาท)	๒๕๖๒ (บาท)	๒๕๖๓ (บาท)	๒๕๖๔ (บาท)			
๗	ก่อสร้างถนนวัสดุคัดเลือก บ้านห้วยกะโปะ หมู่ที่ ๖ ต.หลักด่าน อ.น้ำหนาว จ.เพชรบูรณ์	เพื่อให้เส้นทางคมนาคม มีมาตรฐาน และลดปัญหา อุบัติเหตุ	กว้าง ๘ ม. ยาว ๑,๐๐๐ ม. หนา ๐.๒๐ ม.	-	๑,๐๐๐,๐๐๐	-	-	จำนวน ๑,๐๐๐ ม.	ประชาชนสัญจร สะดวก รวดเร็ว และปลอดภัย	กองแผนฯ
๘	ก่อสร้างถนนวัสดุคัดเลือก บ้านกกกะบก หมู่ที่ ๑ ต.โคกมน อ.น้ำหนาว จ.เพชรบูรณ์	เพื่อให้เส้นทางคมนาคม มีมาตรฐาน และลดปัญหา อุบัติเหตุ	กว้าง ๘ ม. ยาว ๑,๕๐๐ ม. หนา ๐.๒๐ ม.	-	-	๑,๕๐๐,๐๐๐	-	จำนวน ๑,๕๐๐ ม.	ประชาชนสัญจร สะดวก รวดเร็ว และปลอดภัย	กองแผนฯ
๙	ก่อสร้างถนนลาดยาง สายหลักด่าน อ.น้ำหนาว จ.เพชรบูรณ์	เพื่อให้เส้นทางคมนาคม มีมาตรฐาน และลดปัญหา อุบัติเหตุ	กว้าง ๖ ม. ยาว ๔๐๐ ม. หนา ๐.๐๔ ม.	-	-	๑,๐๐๐,๐๐๐	-	จำนวน ๔๐๐ ม.	ประชาชนสัญจร สะดวก รวดเร็ว และปลอดภัย	กองแผนฯ

รายละเอียดโครงการพัฒนา
แผนพัฒนาท้องถิ่นสี่ (พ.ศ. ๒๕๖๑ - ๒๕๖๔)
สำหรับองค์กรปกครองส่วนท้องถิ่นดำเนินการ
องค์การบริหารส่วนจังหวัดเพชรบูรณ์

แบบ ผ.๐๑

ก.ยุทธศาสตร์จังหวัดที่ ๑ การส่งเสริมเกษตรปลอดภัย การเพิ่มประสิทธิภาพการผลิตและสร้างมูลค่าเพิ่ม
ข.ยุทธศาสตร์การพัฒนาขององค์กรปกครองส่วนท้องถิ่นในเขตจังหวัดเพชรบูรณ์ ที่ ๑ การพัฒนาด้านโครงสร้างพื้นฐาน

๑. ยุทธศาสตร์การพัฒนาด้านโครงสร้างพื้นฐาน

แผนงานอุตสาหกรรมและการโยธา

ที่	โครงการ	วัตถุประสงค์	เป้าหมาย (ผลผลิตของโครงการ)	งบประมาณและที่ผ่านมา				ตัวชี้วัด (KPI)	ผลลัพธ์ที่คาดว่าจะได้รับ	หน่วยงาน รับผิดชอบหลัก
				๒๕๖๑ (บาท)	๒๕๖๒ (บาท)	๒๕๖๓ (บาท)	๒๕๖๔ (บาท)			
๑๐	ก่อสร้างถนนลาดยางสายภูสามง่าม หมู่ที่ ๓ ต.หลักด่าน อ.น้ำหนาว จ.เพชรบูรณ์	เพื่อให้เส้นทางคมนาคมมีมาตรฐาน และลดปัญหาอุบัติเหตุ	กว้าง ๖ ม. ยาว ๔๐๐ ม. หนา ๐.๐๔ ม.	-	-	๑,๐๐๐,๐๐๐	-	จำนวน ๔๐๐ ม.	ประชาชนสัญจรสะดวก รวดเร็ว และปลอดภัย	กองแผนฯ
๑๑	ก่อสร้างถนนลาดยางสายห้วยน้ำหนาว หมู่ที่ ๓ ต.หลักด่าน อ.น้ำหนาว จ.เพชรบูรณ์	เพื่อให้เส้นทางคมนาคมมีมาตรฐาน และลดปัญหาอุบัติเหตุ	กว้าง ๖ ม. ยาว ๔๐๐ ม. หนา ๐.๐๔ ม.	-	-	๑,๐๐๐,๐๐๐	-	จำนวน ๔๐๐ ม.	ประชาชนสัญจรสะดวก รวดเร็ว และปลอดภัย	กองแผนฯ
๑๒	ก่อสร้างถนนลาดยางสายน้ำตกวงศ์พระจันทร์ หมู่ที่ ๖ ต.หลักด่าน อ.น้ำหนาว จ.เพชรบูรณ์	เพื่อให้เส้นทางคมนาคมมีมาตรฐาน และลดปัญหาอุบัติเหตุ	กว้าง ๖ ม. ยาว ๔๐๐ ม. หนา ๐.๐๔ ม.	-	-	๑,๐๐๐,๐๐๐	-	จำนวน ๔๐๐ ม.	ประชาชนสัญจรสะดวก รวดเร็ว และปลอดภัย	กองแผนฯ

รายละเอียดโครงการพัฒนา
แผนพัฒนาท้องถิ่นสี่ (พ.ศ. ๒๕๖๑ - ๒๕๖๔)
สำหรับองค์กรปกครองส่วนท้องถิ่นดำเนินการ
องค์การบริหารส่วนจังหวัดเพชรบูรณ์

แบบ ผ.๐๑

ก.ยุทธศาสตร์จังหวัดที่ ๑ การส่งเสริมเกษตรปลอดภัย การเพิ่มประสิทธิภาพการผลิตและสร้างมูลค่าเพิ่ม
ข.ยุทธศาสตร์การพัฒนาขององค์กรปกครองส่วนท้องถิ่นในเขตจังหวัดเพชรบูรณ์ ที่ ๑ การพัฒนาด้านโครงสร้างพื้นฐาน

๑. ยุทธศาสตร์การพัฒนาด้านโครงสร้างพื้นฐาน

แผนงานอุตสาหกรรมและการโยธา

ที่	โครงการ	วัตถุประสงค์	เป้าหมาย (ผลผลิตของโครงการ)	งบประมาณและที่ผ่านมา				ตัวชี้วัด (KPI)	ผลลัพธ์ที่คาดว่าจะได้รับ	หน่วยงาน รับผิดชอบหลัก
				๒๕๖๑ (บาท)	๒๕๖๒ (บาท)	๒๕๖๓ (บาท)	๒๕๖๔ (บาท)			
๑๓	ก่อสร้างถนนลาดยางสายภูฟ้า - เลย์วังไสย หมู่ที่ ๖ ต.หลักด่าน อ.น้ำหนาว จ.เพชรบูรณ์	เพื่อให้เส้นทางคมนาคมมีมาตรฐาน และลดปัญหาอุบัติเหตุ	กว้าง ๖ ม. ยาว ๔๐๐ ม. หนา ๐.๐๔ ม.	-	-	๑,๐๐๐,๐๐๐	-	จำนวน ๔๐๐ ม.	ประชาชนสัญจรสะดวก รวดเร็ว และปลอดภัย	กองแผนฯ
๑๔	ก่อสร้างถนนลาดยาง หมู่ที่ ๓ (๑-๒-๓ สายสามแยก หมู่ที่ ๓ บ้านโคก) อ.น้ำหนาว จ.เพชรบูรณ์	เพื่อให้เส้นทางคมนาคมมีมาตรฐาน และลดปัญหาอุบัติเหตุ	กว้าง ๖ ม. ยาว ๔๐๐ ม. หนา ๐.๐๔ ม.	-	-	๑,๐๐๐,๐๐๐	-	จำนวน ๔๐๐ ม.	ประชาชนสัญจรสะดวก รวดเร็ว และปลอดภัย	กองแผนฯ
๑๕	ก่อสร้างถนนลาดยางสายโนนชาติ - ถ้ำใหญ่ หมู่ที่ ๕ ต.หลักด่าน อ.น้ำหนาว จ.เพชรบูรณ์	เพื่อให้เส้นทางคมนาคมมีมาตรฐาน และลดปัญหาอุบัติเหตุ	กว้าง ๖ ม. ยาว ๔๐๐ ม. หนา ๐.๐๔ ม.	-	-	๑,๐๐๐,๐๐๐	-	จำนวน ๔๐๐ ม.	ประชาชนสัญจรสะดวก รวดเร็ว และปลอดภัย	กองแผนฯ

รายละเอียดโครงการพัฒนา
แผนพัฒนาท้องถิ่นสี่ (พ.ศ. ๒๕๖๑ - ๒๕๖๔)
สำหรับองค์กรปกครองส่วนท้องถิ่นดำเนินการ
องค์การบริหารส่วนจังหวัดเพชรบูรณ์

แบบ ผ.๐๑

ก.ยุทธศาสตร์จังหวัดที่ ๑ การส่งเสริมเกษตรปลอดภัย การเพิ่มประสิทธิภาพการผลิตและสร้างมูลค่าเพิ่ม
ข.ยุทธศาสตร์การพัฒนาขององค์กรปกครองส่วนท้องถิ่นในเขตจังหวัดเพชรบูรณ์ ที่ ๑ การพัฒนาด้านโครงสร้างพื้นฐาน

๑. ยุทธศาสตร์การพัฒนาด้านโครงสร้างพื้นฐาน

แผนงานอุตสาหกรรมและการโยธา

ที่	โครงการ	วัตถุประสงค์	เป้าหมาย (ผลผลิตของโครงการ)	งบประมาณและที่ผ่านมา				ตัวชี้วัด (KPI)	ผลลัพธ์ที่คาดว่าจะได้รับ	หน่วยงาน รับผิดชอบหลัก
				๒๕๖๑ (บาท)	๒๕๖๒ (บาท)	๒๕๖๓ (บาท)	๒๕๖๔ (บาท)			
๑๖	ก่อสร้างถนนลาดยางสายกกก่อ-ห้วยกะโปะ หมู่ที่ ๖ ต.หลักด่าน อ.น้ำหนาว จ.เพชรบูรณ์	เพื่อให้เส้นทางคมนาคมมีมาตรฐาน และลดปัญหาอุบัติเหตุ	กว้าง ๖ ม. ยาว ๔๐๐ ม. หนา ๐.๐๔ ม.	-	-	๑,๐๐๐,๐๐๐	-	จำนวน ๔๐๐ ม.	ประชาชนสัญจรสะดวก รวดเร็ว และปลอดภัย	กองแผนฯ
๑๗	ก่อสร้างถนนลาดยางหมู่ที่ ๑-๖ ต.น้ำหนาว อ.น้ำหนาว จ.เพชรบูรณ์	เพื่อให้เส้นทางคมนาคมมีมาตรฐาน และลดปัญหาอุบัติเหตุ	กว้าง ๖ ม. ยาว ๔๐๐ ม. หนา ๐.๐๔ ม.	-	-	๑,๐๐๐,๐๐๐	-	จำนวน ๔๐๐ ม.	ประชาชนสัญจรสะดวก รวดเร็ว และปลอดภัย	กองแผนฯ
๑๘	ก่อสร้างถนนวัสดุคัดเลือกบ้านห้วยกะโปะ หมู่ที่ ๖ ต.หลักด่าน อ.น้ำหนาว จ.เพชรบูรณ์	เพื่อให้เส้นทางคมนาคมมีมาตรฐาน และลดปัญหาอุบัติเหตุ	กว้าง ๘ ม. ยาว ๑,๕๐๐ ม. หนา ๐.๒๐ ม.	-	-	-	๑,๕๐๐,๐๐๐	จำนวน ๑,๕๐๐ ม.	ประชาชนสัญจรสะดวก รวดเร็ว และปลอดภัย	กองแผนฯ

รายละเอียดโครงการพัฒนา
แผนพัฒนาท้องถิ่นสี่ (พ.ศ. ๒๕๖๑ - ๒๕๖๔)
สำหรับองค์กรปกครองส่วนท้องถิ่นดำเนินการ
องค์การบริหารส่วนจังหวัดเพชรบูรณ์

แบบ ผ.๐๑

ก.ยุทธศาสตร์จังหวัดที่ ๑ การส่งเสริมเกษตรปลอดภัย การเพิ่มประสิทธิภาพการผลิตและสร้างมูลค่าเพิ่ม
ข.ยุทธศาสตร์การพัฒนาขององค์กรปกครองส่วนท้องถิ่นในเขตจังหวัดเพชรบูรณ์ ที่ ๑ การพัฒนาด้านโครงสร้างพื้นฐาน

๑. ยุทธศาสตร์การพัฒนาด้านโครงสร้างพื้นฐาน

แผนงานอุตสาหกรรมและการโยธา

ที่	โครงการ	วัตถุประสงค์	เป้าหมาย (ผลผลิตของโครงการ)	งบประมาณและที่ผ่านมา				ตัวชี้วัด (KPI)	ผลลัพธ์ที่คาดว่าจะได้รับ	หน่วยงาน รับผิดชอบหลัก
				๒๕๖๑ (บาท)	๒๕๖๒ (บาท)	๒๕๖๓ (บาท)	๒๕๖๔ (บาท)			
๑๙	ก่อสร้างรางระบายน้ำ หมู่ที่ ๑-๖ ต.น้ำหนาว อ.น้ำหนาว จ.เพชรบูรณ์	เพื่อระบายน้ำบนเส้นทางคมนาคม ให้เส้นทางมีมาตรฐาน และลดปัญหาอุบัติเหตุ	กว้าง ๐.๒๖ ม. ยาว ๕,๐๐๐ ม.	-	-	-	๑,๐๐๐,๐๐๐	จำนวน ๑ แห่ง	ประชาชนสัญจรสะดวก รวดเร็ว และปลอดภัย	กองแผนฯ
๒๐	ก่อสร้างถนนลาดยางสายบ้านผาลาน้อย-บ้านดงคล้อ ต.วังขาว อ.น้ำหนาว จ.เพชรบูรณ์	เพื่อให้เส้นทางคมนาคมมีมาตรฐาน และลดปัญหาอุบัติเหตุ	กว้าง ๖ ม. ยาว ๔๐๐ ม. หนา ๐.๐๔ ม.	-	-	-	๑,๐๐๐,๐๐๐	จำนวน ๔๐๐ ม.	ประชาชนสัญจรสะดวก รวดเร็ว และปลอดภัย	กองแผนฯ
๒๑	ก่อสร้างถนนลาดยางบ้านวังขาว-บ้านขาม่วง หมู่ที่ ๑-๕ ต.วังขาว อ.น้ำหนาว จ.เพชรบูรณ์	เพื่อให้เส้นทางคมนาคมมีมาตรฐาน และลดปัญหาอุบัติเหตุ	กว้าง ๖ ม. ยาว ๔๐๐ ม. หนา ๐.๐๔ ม.	-	-	-	๑,๐๐๐,๐๐๐	จำนวน ๔๐๐ ม.	ประชาชนสัญจรสะดวก รวดเร็ว และปลอดภัย	กองแผนฯ

รายละเอียดโครงการพัฒนา
แผนพัฒนาท้องถิ่นสี่ (พ.ศ. ๒๕๖๑ - ๒๕๖๔)
สำหรับองค์กรปกครองส่วนท้องถิ่นดำเนินการ
องค์การบริหารส่วนจังหวัดเพชรบูรณ์

แบบ ผ.๐๑

ก.ยุทธศาสตร์จังหวัดที่ ๑ การส่งเสริมเกษตรปลอดภัย การเพิ่มประสิทธิภาพการผลิตและสร้างมูลค่าเพิ่ม
ข.ยุทธศาสตร์การพัฒนาขององค์กรปกครองส่วนท้องถิ่นในเขตจังหวัดเพชรบูรณ์ ที่ ๑ การพัฒนาด้านโครงสร้างพื้นฐาน

๑. ยุทธศาสตร์การพัฒนาด้านโครงสร้างพื้นฐาน

แผนงานอุตสาหกรรมและการโยธา

ที่	โครงการ	วัตถุประสงค์	เป้าหมาย (ผลผลิตของโครงการ)	งบประมาณและที่ผ่านมา				ตัวชี้วัด (KPI)	ผลลัพธ์ที่คาดว่าจะได้รับ	หน่วยงาน รับผิดชอบหลัก
				๒๕๖๑ (บาท)	๒๕๖๒ (บาท)	๒๕๖๓ (บาท)	๒๕๖๔ (บาท)			
๒๒	ก่อสร้างถนนลาดยาง หมู่ที่ ๖ บ้านดงคล้อ ต.วังขาว อ.น้ำหนาว จ.เพชรบูรณ์	เพื่อให้เส้นทางคมนาคม มีมาตรฐาน และลดปัญหาอุบัติเหตุ	กว้าง ๖ ม. ยาว ๔๐๐ ม. หนา ๐.๐๔ ม.	-	-	-	๑,๐๐๐,๐๐๐	จำนวน ๔๐๐ ม.	ประชาชนสัญจรสะดวก รวดเร็ว และปลอดภัย	กองแผนฯ
๒๓	ก่อสร้างถนนลาดยาง หมู่ที่ ๗ บ้านฟองใต้ ต.วังขาว อ.น้ำหนาว จ.เพชรบูรณ์	เพื่อให้เส้นทางคมนาคม มีมาตรฐาน และลดปัญหาอุบัติเหตุ	กว้าง ๖ ม. ยาว ๔๐๐ ม. หนา ๐.๐๔ ม.	-	-	-	๑,๐๐๐,๐๐๐	จำนวน ๔๐๐ ม.	ประชาชนสัญจรสะดวก รวดเร็ว และปลอดภัย	กองแผนฯ
๒๔	ก่อสร้างถนนลาดยาง บ้านห้วยยางทอง-สามแยกโนนสวรรค์ หมู่ที่ ๙ บ้านห้วยยางทอง ต.วังขาว อ.น้ำหนาว จ.เพชรบูรณ์	เพื่อให้เส้นทางคมนาคม มีมาตรฐาน และลดปัญหาอุบัติเหตุ	กว้าง ๖ ม. ยาว ๔๐๐ ม. หนา ๐.๐๔ ม.	-	-	-	๑,๐๐๐,๐๐๐	จำนวน ๔๐๐ ม.	ประชาชนสัญจรสะดวก รวดเร็ว และปลอดภัย	กองแผนฯ

รายละเอียดโครงการพัฒนา
แผนพัฒนาท้องถิ่นสี่ (พ.ศ. ๒๕๖๑ - ๒๕๖๔)
สำหรับองค์กรปกครองส่วนท้องถิ่นดำเนินการ
องค์การบริหารส่วนจังหวัดเพชรบูรณ์

แบบ ผ.๐๑

ก.ยุทธศาสตร์จังหวัดที่ ๑ การส่งเสริมเกษตรปลอดภัย การเพิ่มประสิทธิภาพการผลิตและสร้างมูลค่าเพิ่ม
ข.ยุทธศาสตร์การพัฒนาขององค์กรปกครองส่วนท้องถิ่นในเขตจังหวัดเพชรบูรณ์ ที่ ๑ การพัฒนาด้านโครงสร้างพื้นฐาน

๑. ยุทธศาสตร์การพัฒนาด้านโครงสร้างพื้นฐาน

แผนงานอุตสาหกรรมและการโยธา

ที่	โครงการ	วัตถุประสงค์	เป้าหมาย (ผลผลิตของโครงการ)	งบประมาณและที่ผ่านมา				ตัวชี้วัด (KPI)	ผลลัพธ์ที่คาดว่าจะได้รับ	หน่วยงาน รับผิดชอบหลัก
				๒๕๖๑ (บาท)	๒๕๖๒ (บาท)	๒๕๖๓ (บาท)	๒๕๖๔ (บาท)			
อำเภอเขาค้อ										
๑	ปรับปรุงถนนลาดยาง สายบ้านนายาว-บ้านนาน้อย ต.แคมป์สน อ.เขาค้อ จ.เพชรบูรณ์	เพื่อให้เส้นทางคมนาคม มีมาตรฐาน และลดปัญหา อุบัติเหตุ	กว้าง ๖ ม. ยาว ๑,๒๐๐ ม. พื้นที่ผิวจราจรไม่น้อยกว่า ๙,๖๐๐ ตร.ม.	๓,๘๔๐,๐๐๐	-	-	-	จำนวน ๑,๒๐๐ ม.	ประชาชนสัญจร สะดวก รวดเร็ว และปลอดภัย	กองช่าง
๒	ซ่อมสร้างถนนลาดยาง สายตอนฐานชช.๓๒-บ้านทุ่งสมอ ต.ทุ่งสมอ อ.เขาค้อ จ.เพชรบูรณ์	เพื่อให้เส้นทางคมนาคม มีมาตรฐาน และลดปัญหา อุบัติเหตุ	กว้าง ๖ ม. ยาว ๔,๕๙๒ ม. พื้นที่ผิวจราจรไม่น้อยกว่า ๓๖,๗๓๖ ตร.ม.	๗,๔๐๐,๐๐๐	๗,๔๐๐,๐๐๐	-	-	ปีละ ๒,๒๙๖ ม.	ประชาชนสัญจร สะดวก รวดเร็ว และปลอดภัย	กองช่าง
๓	ก่อสร้างถนนคสล. สายอ่างเก็บน้ำ หมู่ที่ ๒ ต.สะเดาะพง, หมู่ที่ ๒ ต.เขาค้อ อ.เขาค้อ จ.เพชรบูรณ์	เพื่อให้เส้นทางคมนาคม มีมาตรฐาน และลดปัญหา อุบัติเหตุ	กว้าง ๖ ม. ยาว ๑,๒๐๐ ม. หนา ๐.๑๕ ม.	-	๑,๐๐๐,๐๐๐	๑,๐๐๐,๐๐๐	๑,๐๐๐,๐๐๐	ปีละ ๓๐๐ ม.	ประชาชนสัญจร สะดวก รวดเร็ว และปลอดภัย	กองแผนฯ

รายละเอียดโครงการพัฒนา
แผนพัฒนาท้องถิ่นสี่ (พ.ศ. ๒๕๖๑ - ๒๕๖๔)
สำหรับองค์กรปกครองส่วนท้องถิ่นดำเนินการ
องค์การบริหารส่วนจังหวัดเพชรบูรณ์

แบบ ผ.๐๑

ก.ยุทธศาสตร์จังหวัดที่ ๑ การส่งเสริมเกษตรปลอดภัย การเพิ่มประสิทธิภาพการผลิตและสร้างมูลค่าเพิ่ม
ข.ยุทธศาสตร์การพัฒนาขององค์กรปกครองส่วนท้องถิ่นในเขตจังหวัดเพชรบูรณ์ ที่ ๑ การพัฒนาด้านโครงสร้างพื้นฐาน

๑. ยุทธศาสตร์การพัฒนาด้านโครงสร้างพื้นฐาน

แผนงานอุตสาหกรรมและการโยธา

ที่	โครงการ	วัตถุประสงค์	เป้าหมาย (ผลผลิตของโครงการ)	งบประมาณและที่ผ่านมา				ตัวชี้วัด (KPI)	ผลลัพธ์ที่คาดว่าจะได้รับ	หน่วยงาน รับผิดชอบหลัก
				๒๕๖๑ (บาท)	๒๕๖๒ (บาท)	๒๕๖๓ (บาท)	๒๕๖๔ (บาท)			
อำเภอวังโป่ง										
๑	ก่อสร้างสะพาน คสล. ข้ามคลองน้ำคั้น บ้านวังโป่ง หมู่ที่ ๒ ต.ชัยเปิบ อ.วังโป่ง จ.เพชรบูรณ์	เพื่อให้เส้นทางคมนาคม มีมาตรฐาน และลดปัญหา อุบัติเหตุ	กว้าง ๗ ม. ยาว ๓๖ ม.	๕,๒๐๐,๐๐๐	-	-	-	จำนวน ๑ แห่ง	ประชาชนสัญจร สะดวก รวดเร็ว และปลอดภัย	กองแผนฯ
๒	ก่อสร้างถนนลาดยาง สายชำปอ หมู่ที่ ๖ บ้านเนินมะค่า เชื่อมต่อเขตเทศบาลตำบลวังโป่ง อ.วังโป่ง จ.เพชรบูรณ์	เพื่อให้เส้นทางคมนาคม มีมาตรฐาน และลดปัญหา อุบัติเหตุ	กว้าง ๖ ม. ยาว ๔๐๐ ม. หนา ๐.๐๔ ม.	-	๑,๐๐๐,๐๐๐	-	-	จำนวน ๔๐๐ ม.	ประชาชนสัญจร สะดวก รวดเร็ว และปลอดภัย	กองแผนฯ
๓	ก่อสร้างถนนคสล. หมู่ที่ ๘ ต.วังโป่ง เชื่อมหมู่ที่ ๒ ต.วังศาล อ.วังโป่ง จ.เพชรบูรณ์	เพื่อให้เส้นทางคมนาคม มีมาตรฐาน และลดปัญหา อุบัติเหตุ	กว้าง ๖ ม. ยาว ๓๐๐ ม. หนา ๐.๑๕ ม.	-	๑,๐๐๐,๐๐๐	-	-	จำนวน ๓๐๐ ม.	ประชาชนสัญจร สะดวก รวดเร็ว และปลอดภัย	กองแผนฯ

รายละเอียดโครงการพัฒนา
แผนพัฒนาท้องถิ่นสี่ (พ.ศ. ๒๕๖๑ - ๒๕๖๔)
สำหรับองค์กรปกครองส่วนท้องถิ่นดำเนินการ
องค์การบริหารส่วนจังหวัดเพชรบูรณ์

แบบ ผ.๐๑

ก.ยุทธศาสตร์จังหวัดที่ ๑ การส่งเสริมเกษตรปลอดภัย การเพิ่มประสิทธิภาพการผลิตและสร้างมูลค่าเพิ่ม
ข.ยุทธศาสตร์การพัฒนาขององค์กรปกครองส่วนท้องถิ่นในเขตจังหวัดเพชรบูรณ์ ที่ ๑ การพัฒนาด้านโครงสร้างพื้นฐาน

๑. ยุทธศาสตร์การพัฒนาด้านโครงสร้างพื้นฐาน

แผนงานอุตสาหกรรมและการโยธา

ที่	โครงการ	วัตถุประสงค์	เป้าหมาย (ผลผลิตของโครงการ)	งบประมาณและที่ผ่านมา				ตัวชี้วัด (KPI)	ผลลัพธ์ที่คาดว่าจะได้รับ	หน่วยงาน รับผิดชอบหลัก
				๒๕๖๑ (บาท)	๒๕๖๒ (บาท)	๒๕๖๓ (บาท)	๒๕๖๔ (บาท)			
๔	ปรับปรุงถนนลาดยาง สายวังกระดาศ-วังหินของ เชื่อม ต.วังหิน และต.ท้ายดง อ.วังโป่ง จ.เพชรบูรณ์	เพื่อให้เส้นทางคมนาคม มีมาตรฐาน และลดปัญหา อุบัติเหตุ	กว้าง ๖ ม. ยาว ๔๐๐ ม. หนา ๐.๐๔ ม.	-	-	๑,๐๐๐,๐๐๐	-	จำนวน ๔๐๐ ม.	ประชาชนสัญจร สะดวก รวดเร็ว และปลอดภัย	กองแผนฯ
๕	ก่อสร้างถนนคสล. สายเทิดพระเกียรติ หมู่ที่ ๕ ต.ซับเปิบ อ.วังโป่ง จ.เพชรบูรณ์	เพื่อให้เส้นทางคมนาคม มีมาตรฐาน และลดปัญหา อุบัติเหตุ	กว้าง ๖ ม. ยาว ๓๐๐ ม. หนา ๐.๑๕ ม.	-	-	๑,๐๐๐,๐๐๐	-	จำนวน ๓๐๐ ม.	ประชาชนสัญจร สะดวก รวดเร็ว และปลอดภัย	กองแผนฯ
๖	ก่อสร้างถนนคสล. หมู่ที่ ๑๒ ต.ท้ายดง อ.วังโป่ง จ.เพชรบูรณ์ เชื่อมต.เขาทราย อ.ทับคล้อ จ.พิจิตร	เพื่อให้เส้นทางคมนาคม มีมาตรฐาน และลดปัญหา อุบัติเหตุ	กว้าง ๖ ม. ยาว ๔๐๐ ม. หนา ๐.๑๕ ม.	-	-	๑,๐๐๐,๐๐๐	-	จำนวน ๓๐๐ ม.	ประชาชนสัญจร สะดวก รวดเร็ว และปลอดภัย	กองแผนฯ

รายละเอียดโครงการพัฒนา
แผนพัฒนาท้องถิ่นสี่ (พ.ศ. ๒๕๖๑ - ๒๕๖๔)
สำหรับองค์กรปกครองส่วนท้องถิ่นดำเนินการ
องค์การบริหารส่วนจังหวัดเพชรบูรณ์

แบบ ผ.๐๑

ก.ยุทธศาสตร์จังหวัดที่ ๑ การส่งเสริมเกษตรปลอดภัย การเพิ่มประสิทธิภาพการผลิตและสร้างมูลค่าเพิ่ม
ข.ยุทธศาสตร์การพัฒนาขององค์กรปกครองส่วนท้องถิ่นในเขตจังหวัดเพชรบูรณ์ ที่ ๑ การพัฒนาด้านโครงสร้างพื้นฐาน

๑. ยุทธศาสตร์การพัฒนาด้านโครงสร้างพื้นฐาน

แผนงานอุตสาหกรรมและการโยธา

ที่	โครงการ	วัตถุประสงค์	เป้าหมาย (ผลผลิตของโครงการ)	งบประมาณและที่ผ่านมา				ตัวชี้วัด (KPI)	ผลลัพธ์ที่คาดว่าจะได้รับ	หน่วยงาน รับผิดชอบหลัก
				๒๕๖๑ (บาท)	๒๕๖๒ (บาท)	๒๕๖๓ (บาท)	๒๕๖๔ (บาท)			
๗	ปรับปรุงถนนลาดยาง สายวังหินเหนือ-บ้านใหม่ วังตะเคียน ต.วังหิน อ.วังโป่ง จ.เพชรบูรณ์ เชื่อมต่อ อ.เนินมะปราง จ.พิษณุโลก	เพื่อให้เส้นทางคมนาคม มีมาตรฐาน และลดปัญหา อุบัติเหตุ	กว้าง ๖ ม. ยาว ๔๐๐ ม. หนา ๐.๐๔ ม.	-	-	-	๑,๐๐๐,๐๐๐	จำนวน ๔๐๐ ม.	ประชาชนสัญจร สะดวก รวดเร็ว และปลอดภัย	กองแผนฯ
๘	ก่อสร้างสะพานคสล. เชื่อมหมู่ที่ ๔, ๖, ๑๑ ระหว่าง ทต.วังโป่ง กับ อบต.วังโป่ง อ.วังโป่ง จ.เพชรบูรณ์	เพื่อให้เส้นทางคมนาคม มีมาตรฐาน และลดปัญหา อุบัติเหตุ	กว้าง ๗ ม. ยาว ๓๐ ม.	-	-	-	๒,๐๐๐,๐๐๐	จำนวน ๑ แห่ง	ประชาชนสัญจร สะดวก รวดเร็ว และปลอดภัย	กองแผนฯ

รายละเอียดโครงการพัฒนา
แผนพัฒนาท้องถิ่นสี่ (พ.ศ. ๒๕๖๑ - ๒๕๖๔)
สำหรับองค์กรปกครองส่วนท้องถิ่นดำเนินการ
องค์การบริหารส่วนจังหวัดเพชรบูรณ์

แบบ ผ.๐๑

ก.ยุทธศาสตร์จังหวัดที่ ๑ การส่งเสริมเกษตรปลอดภัย การเพิ่มประสิทธิภาพการผลิตและสร้างมูลค่าเพิ่ม
ข.ยุทธศาสตร์การพัฒนาขององค์กรปกครองส่วนท้องถิ่นในเขตจังหวัดเพชรบูรณ์ ที่ ๑ การพัฒนาด้านโครงสร้างพื้นฐาน

๑. ยุทธศาสตร์การพัฒนาด้านโครงสร้างพื้นฐาน

แผนงานอุตสาหกรรมและการโยธา

ที่	โครงการ	วัตถุประสงค์	เป้าหมาย (ผลผลิตของโครงการ)	งบประมาณและที่ผ่านมา				ตัวชี้วัด (KPI)	ผลลัพธ์ที่คาดว่าจะได้รับ	หน่วยงาน รับผิดชอบหลัก
				๒๕๖๑ (บาท)	๒๕๖๒ (บาท)	๒๕๖๓ (บาท)	๒๕๖๔ (บาท)			
หน่วยงานในสังกัด										
๑	โครงการก่อสร้างถนนคสล. พร้อมระบบระบายน้ำ	เพื่อความสะดวกในการ สัญจร	ถนนคสล.ภายใน หนา ๐.๑๕ ม. พร้อมระบบระบายน้ำ พื้นที่ไม่น้อยกว่า ๒,๐๐๐ ตร.ม.	๓,๔๐๐,๐๐๐	-	-	-	พื้นที่ไม่น้อยกว่า ๒,๐๐๐ ตร.ม.	มีความสะดวกในการ สัญจรและการ เคลื่อนย้ายเครื่อง จักรกล	กองช่าง
๒	โครงการโรงจอดรถ	เพื่อความเป็นระเบียบ ในการจัดเก็บเครื่องจักร และยานพาหนะ	ขนาดกว้าง ๑๒ ม. ยาว ๒๗.๕๐ ม.	๓๕๐,๐๐๐	-	-	-	จำนวน ๑ แห่ง	มีความเป็นระเบียบ ในการจอดเครื่อง จักรกลและยานพาหนะ	กองช่าง

รายละเอียดโครงการพัฒนา
แผนพัฒนาท้องถิ่นสี่ (พ.ศ. ๒๕๖๑ - ๒๕๖๔)
สำหรับองค์กรปกครองส่วนท้องถิ่นดำเนินการ
องค์การบริหารส่วนจังหวัดเพชรบูรณ์

แบบ ผ.๐๑

ก.ยุทธศาสตร์จังหวัดที่ ๑ การส่งเสริมเกษตรปลอดภัย การเพิ่มประสิทธิภาพการผลิตและสร้างมูลค่าเพิ่ม
ข.ยุทธศาสตร์การพัฒนาขององค์กรปกครองส่วนท้องถิ่นในเขตจังหวัดเพชรบูรณ์ ที่ ๑ การพัฒนาด้านโครงสร้างพื้นฐาน

๑. ยุทธศาสตร์การพัฒนาด้านโครงสร้างพื้นฐาน

แผนงานอุตสาหกรรมและการโยธา

ที่	โครงการ	วัตถุประสงค์	เป้าหมาย (ผลผลิตของโครงการ)	งบประมาณและที่ผ่านมา				ตัวชี้วัด (KPI)	ผลลัพธ์ที่คาดว่าจะได้รับ	หน่วยงาน รับผิดชอบหลัก
				๒๕๖๑ (บาท)	๒๕๖๒ (บาท)	๒๕๖๓ (บาท)	๒๕๖๔ (บาท)			
ประปา/บาดาล										
๑	โครงการระบบประปาภายใน	เพื่อให้มีน้ำประปาใช้ในการอุปโภค	ระบบประปาภายใน	๑,๕๐๐,๐๐๐	-	-	-	จำนวน ๑ แห่ง	มีน้ำประปาเพียงพอต่อการอุปโภค	กองช่าง
๒	โครงการขุดเจาะบ่อบาดาลในเขตจังหวัดเพชรบูรณ์	เพื่อแก้ไขปัญหาการขาดแคลนน้ำในการอุปโภคบริโภค	ขุดเจาะบ่อบาดาลขนาด ๖ นิ้ว	๑๒,๐๐๐,๐๐๐	๑๒,๐๐๐,๐๐๐	๑๒,๐๐๐,๐๐๐	๑๒,๐๐๐,๐๐๐	บิลละ ๖๐บ่อ	ประชาชนมีน้ำไว้ใช้ในการอุปโภคบริโภคอย่างเพียงพอ	กองช่าง
๓	โครงการเป่าล้างบ่อบาดาลในเขตจังหวัดเพชรบูรณ์	เพื่อแก้ไขปัญหาการขาดแคลนน้ำในการอุปโภคบริโภค	เป่าล้างบ่อบาดาล	๔๐๐,๐๐๐	๔๐๐,๐๐๐	๔๐๐,๐๐๐	๔๐๐,๐๐๐	บิลละ ๔๐บ่อ	ประชาชนมีน้ำไว้ใช้ในการอุปโภคบริโภคอย่างเพียงพอ	กองช่าง

รายละเอียดโครงการพัฒนา
แผนพัฒนาท้องถิ่นสี่ (พ.ศ. ๒๕๖๑ - ๒๕๖๔)
สำหรับองค์กรปกครองส่วนท้องถิ่นดำเนินการ
องค์การบริหารส่วนจังหวัดเพชรบูรณ์

แบบ ผ.๐๑

ก.ยุทธศาสตร์จังหวัดที่ ๑ การส่งเสริมเกษตรปลอดภัย การเพิ่มประสิทธิภาพการผลิตและสร้างมูลค่าเพิ่ม
ข.ยุทธศาสตร์การพัฒนาขององค์กรปกครองส่วนท้องถิ่นในเขตจังหวัดเพชรบูรณ์ ที่ ๑ การพัฒนาด้านโครงสร้างพื้นฐาน

๑. ยุทธศาสตร์การพัฒนาด้านโครงสร้างพื้นฐาน

แผนงานอุตสาหกรรมและการโยธา

ที่	โครงการ	วัตถุประสงค์	เป้าหมาย (ผลผลิตของโครงการ)	งบประมาณและที่ผ่านมา				ตัวชี้วัด (KPI)	ผลลัพธ์ที่คาดว่าจะได้รับ	หน่วยงาน รับผิดชอบหลัก
				๒๕๖๑ (บาท)	๒๕๖๒ (บาท)	๒๕๖๓ (บาท)	๒๕๖๔ (บาท)			
๔	ก่อสร้างระบบประปา หอดังสูงแบบแชมเปญ หมู่ที่ ๑๔ ต.ป่าเลา อ.เมือง จ.เพชรบูรณ์	เพื่อแก้ไขปัญหาการ ขาดแคลนน้ำในการ อุปโภคบริโภค	ระบบประปา หอดังสูงแบบแชมเปญ	๕๐๐,๐๐๐	-	-	-	จำนวน ๑ แห่ง	ประชาชนมีน้ำไว้ใช้ ในการอุปโภคบริโภค อย่างเพียงพอ	กองแผนฯ
๕	ก่อสร้างระบบประปา หอดังสูงแบบแชมเปญ หมู่ที่ ๘ ต.บ้านโตก อ.เมือง จ.เพชรบูรณ์	เพื่อแก้ไขปัญหาการ ขาดแคลนน้ำในการ อุปโภคบริโภค	ระบบประปา หอดังสูงแบบแชมเปญ	๕๐๐,๐๐๐	-	-	-	จำนวน ๑ แห่ง	ประชาชนมีน้ำไว้ใช้ ในการอุปโภคบริโภค อย่างเพียงพอ	กองแผนฯ
๖	ก่อสร้างระบบประปา หอดังสูงแบบแชมเปญ หมู่ที่ ๙ บ้านป่าคายน ต.บ่อไทย อ.หนองไผ่ จ.เพชรบูรณ์	เพื่อแก้ไขปัญหาการ ขาดแคลนน้ำในการ อุปโภคบริโภค	ระบบประปา	๕๐๐,๐๐๐	-	-	-	จำนวน ๑ แห่ง	ประชาชนมีน้ำไว้ใช้ ในการอุปโภคบริโภค อย่างเพียงพอ	กองแผนฯ

รายละเอียดโครงการพัฒนา
แผนพัฒนาท้องถิ่นสี่ (พ.ศ. ๒๕๖๑ - ๒๕๖๔)
สำหรับองค์กรปกครองส่วนท้องถิ่นดำเนินการ
องค์การบริหารส่วนจังหวัดเพชรบูรณ์

แบบ ผ.๐๑

ก.ยุทธศาสตร์จังหวัดที่ ๑ การส่งเสริมเกษตรปลอดภัย การเพิ่มประสิทธิภาพการผลิตและสร้างมูลค่าเพิ่ม
ข.ยุทธศาสตร์การพัฒนาขององค์กรปกครองส่วนท้องถิ่นในเขตจังหวัดเพชรบูรณ์ ที่ ๑ การพัฒนาด้านโครงสร้างพื้นฐาน

๑. ยุทธศาสตร์การพัฒนาด้านโครงสร้างพื้นฐาน

แผนงานอุตสาหกรรมและการโยธา

ที่	โครงการ	วัตถุประสงค์	เป้าหมาย (ผลผลิตของโครงการ)	งบประมาณและที่ผ่านมา				ตัวชี้วัด (KPI)	ผลลัพธ์ที่คาดว่าจะได้รับ	หน่วยงาน รับผิดชอบหลัก
				๒๕๖๑ (บาท)	๒๕๖๒ (บาท)	๒๕๖๓ (บาท)	๒๕๖๔ (บาท)			
๗	ก่อสร้างระบบประปา หอดึงสูงแบบแชมเปญ หมู่ที่ ๑๐ ต.หนองแจง อ.บึงสามพัน จ.เพชรบูรณ์	เพื่อแก้ไขปัญหาการ ขาดแคลนน้ำในการ อุปโภคบริโภค	ระบบประปา	๕๐๐,๐๐๐	-	-	-	จำนวน ๑ แห่ง	ประชาชนมีน้ำไว้ใช้ ในการอุปโภคบริโภค อย่างเพียงพอ	กองแผนฯ
๘	ก่อสร้างระบบประปา หอดึงสูงแบบแชมเปญ หมู่ที่ ๘ ต.น้ำซุน อ.หล่มสัก จ.เพชรบูรณ์	เพื่อแก้ไขปัญหาการ ขาดแคลนน้ำในการ อุปโภคบริโภค	ระบบประปา หอดึงสูงแบบแชมเปญ	-	๕๑๗,๐๐๐	-	-	จำนวน ๑ แห่ง	ประชาชนมีน้ำไว้ใช้ ในการอุปโภคบริโภค อย่างเพียงพอ	กองแผนฯ
๙	ก่อสร้างระบบประปา หอดึงสูงแบบแชมเปญ หมู่ที่ ๑๕ ต.น้ำซุน อ.หล่มสัก จ.เพชรบูรณ์	เพื่อแก้ไขปัญหาการ ขาดแคลนน้ำในการ อุปโภคบริโภค	ระบบประปา หอดึงสูงแบบแชมเปญ	-	๕๑๗,๐๐๐	-	-	จำนวน ๑ แห่ง	ประชาชนมีน้ำไว้ใช้ ในการอุปโภคบริโภค อย่างเพียงพอ	กองแผนฯ
รวม				๒๑๖,๔๓๐,๐๐๐	๒๐๓,๘๔๔,๐๐๐	๑๗๘,๔๕๔,๐๐๐	๑๙๐,๓๖๐,๐๐๐			

รายละเอียดโครงการพัฒนา
แผนพัฒนาท้องถิ่นที่ (พ.ศ. ๒๕๖๑ - ๒๕๖๔)
สำหรับองค์กรปกครองส่วนท้องถิ่นดำเนินการ
องค์การบริหารส่วนจังหวัดเพชรบูรณ์

แบบ ผ.๐๑

ก.ยุทธศาสตร์จังหวัดที่ ๓ การพัฒนาคุณภาพชีวิต และเสริมสร้างความมั่นคงของคนและชุมชน

ข.ยุทธศาสตร์การพัฒนาขององค์กรปกครองส่วนท้องถิ่นในเขตจังหวัดเพชรบูรณ์ ที่ ๕ การพัฒนาด้านการส่งเสริมการศึกษา ศาสนา วัฒนธรรม ประเพณี การกีฬา และคุณภาพชีวิต

๒. ยุทธศาสตร์การพัฒนาด้านการส่งเสริมการศึกษา ศาสนา วัฒนธรรม ประเพณี การกีฬา นันทนาการ และพัฒนาคุณภาพชีวิต

แผนงานการรักษาความสงบภายใน

ที่	โครงการ	วัตถุประสงค์	เป้าหมาย (ผลผลิตของโครงการ)	งบประมาณและที่ผ่านมา				ตัวชี้วัด (KPI)	ผลลัพธ์ที่คาดว่าจะได้รับ	หน่วยงาน รับผิดชอบหลัก
				๒๕๖๑ (บาท)	๒๕๖๒ (บาท)	๒๕๖๓ (บาท)	๒๕๖๔ (บาท)			
๑	โครงการป้องกันและแก้ไข ปัญหาภัยแล้งในเขต จังหวัดเพชรบูรณ์	เพื่อสนับสนุนการแก้ไขปัญหา ภัยแล้ง และการขาดแคลนน้ำ อุปโภคบริโภคในจังหวัด เพชรบูรณ์	จัดซื้อถังเก็บน้ำ ความจุ ๒,๐๐๐ ลิตร	๖,๗๕๐,๐๐๐	๖,๗๕๐,๐๐๐	๖,๗๕๐,๐๐๐	๖,๗๕๐,๐๐๐	ปีละ ๕๐๐ ใบ	ประชาชนมีภาชนะ กักเก็บน้ำเพื่อใช้ ในยามขาดแคลน	กองช่าง
๒	โครงการติดตั้งกล้อง CCTV	เพื่อป้องกันปัญหาอาชญากรรม สร้างความปลอดภัยในชีวิต และทรัพย์สินของประชาชน	ติดตั้งกล้อง CCTV ในเขตจังหวัด เพชรบูรณ์	๑,๐๐๐,๐๐๐	๑,๐๐๐,๐๐๐	๑,๐๐๐,๐๐๐	๑,๐๐๐,๐๐๐	ปีละ ๑ แห่ง	ประชาชนได้รับความ ปลอดภัยในชีวิตและ ทรัพย์สิน	กองช่าง
รวม				๗,๗๕๐,๐๐๐	๗,๗๕๐,๐๐๐	๗,๗๕๐,๐๐๐	๗,๗๕๐,๐๐๐			

รายละเอียดโครงการพัฒนา
แผนพัฒนาท้องถิ่นสี่ (พ.ศ. ๒๕๖๑ - ๒๕๖๔)
สำหรับองค์กรปกครองส่วนท้องถิ่นดำเนินการ
องค์การบริหารส่วนจังหวัดเพชรบูรณ์

ก.ยุทธศาสตร์จังหวัดที่ ๓ การพัฒนาคุณภาพชีวิต และเสริมสร้างความมั่นคงของคนและชุมชน

ข.ยุทธศาสตร์การพัฒนาขององค์กรปกครองส่วนท้องถิ่นในเขตจังหวัดเพชรบูรณ์ ที่ ๕ การพัฒนาด้านการส่งเสริมการศึกษา ศาสนา วัฒนธรรม ประเพณี การกีฬา และคุณภาพชีวิต

๒. ยุทธศาสตร์การพัฒนาด้านการส่งเสริมการศึกษา ศาสนา วัฒนธรรม ประเพณี การกีฬา นันทนาการ และพัฒนาคุณภาพชีวิต

แผนงานการศึกษา

ที่	โครงการ	วัตถุประสงค์	เป้าหมาย (ผลผลิตของโครงการ)	งบประมาณและที่ผ่านมา				ตัวชี้วัด (KPI)	ผลลัพธ์ที่คาดว่าจะได้รับ	หน่วยงาน รับผิดชอบหลัก
				๒๕๖๑ (บาท)	๒๕๖๒ (บาท)	๒๕๖๓ (บาท)	๒๕๖๔ (บาท)			
๑	โครงการร่วมงานมหกรรม การจัดการศึกษาท้องถิ่น ระดับภาคและระดับประเทศ	เพื่อเข้าร่วมในกิจกรรมการ จัดการศึกษาท้องถิ่น ระดับภาคและระดับประเทศ	ครู นักเรียนและบุคลากร ทางการศึกษาสังกัด องค์การบริหารส่วน จังหวัดเพชรบูรณ์	๕๐๐,๐๐๐	๕๐๐,๐๐๐	๕๐๐,๐๐๐	๕๐๐,๐๐๐	จำนวนนักเรียนที่ เข้าร่วมโครงการฯ	ครู บุคลากรทาง ศึกษา นักเรียน ในสังกัดโรงเรียน อบจ.เพชรบูรณ์ ได้แสดงออกในทาง สร้างสรรค์และ ได้รับประสบการณ์	กองการศึกษา
๒	โครงการนิเทศติดตาม ประเมินผลการจัดการ ศึกษาของโรงเรียนในสังกัด	เพื่อนิเทศติดตาม ประเมินผลการจัดการ ศึกษาของโรงเรียน ในสังกัด	ครูและบุคลากรทาง การศึกษาโรงเรียน อบจ.เพชรบูรณ์	๒๐,๐๐๐	๒๐,๐๐๐	๒๐,๐๐๐	๒๐,๐๐๐	จำนวนครูและ บุคลากรที่ได้รับ การนิเทศ	การจัดการศึกษา จังหวัดเพชรบูรณ์ มีคุณภาพ	กองการศึกษา

รายละเอียดโครงการพัฒนา
แผนพัฒนาท้องถิ่นสี่ (พ.ศ. ๒๕๖๑ - ๒๕๖๔)
สำหรับองค์กรปกครองส่วนท้องถิ่นดำเนินการ
องค์การบริหารส่วนจังหวัดเพชรบูรณ์

ก.ยุทธศาสตร์จังหวัดที่ ๓ การพัฒนาคุณภาพชีวิต และเสริมสร้างความมั่นคงของคนและชุมชน

ข.ยุทธศาสตร์การพัฒนาขององค์กรปกครองส่วนท้องถิ่นในเขตจังหวัดเพชรบูรณ์ ที่ ๕ การพัฒนาด้านการส่งเสริมการศึกษา ศาสนา วัฒนธรรม ประเพณี การกีฬา และคุณภาพชีวิต

๒. ยุทธศาสตร์การพัฒนาด้านการส่งเสริมการศึกษา ศาสนา วัฒนธรรม ประเพณี การกีฬา นันทนาการ และพัฒนาคุณภาพชีวิต

แผนงานการศึกษา

ที่	โครงการ	วัตถุประสงค์	เป้าหมาย (ผลผลิตของโครงการ)	งบประมาณและที่ผ่านมา				ตัวชี้วัด	ผลลัพธ์ที่คาดว่าจะได้รับ	หน่วยงาน รับผิดชอบหลัก
				๒๕๖๑	๒๕๖๒	๒๕๖๓	๒๕๖๔			
๓	โครงการจัดซื้อหนังสือห้องสมุด	เพื่อให้มีหนังสือหลากหลายสำหรับใช้ค้นคว้าในห้องสมุด อบจ.เพชรบูรณ์	จัดซื้อหนังสือ	๑๐๐,๐๐๐	๑๐๐,๐๐๐	๑๐๐,๐๐๐	๑๐๐,๐๐๐	จำนวนหนังสือที่จัดซื้อ	มีหนังสือสำหรับให้บริการแก่ผู้สนใจที่หลากหลาย	กองการศึกษา
๔	โครงการจัดทำแผนพัฒนาการศึกษาสี่ปี	เพื่อจัดทำและประสานแผนพัฒนาการศึกษาสี่ปี	-แผนพัฒนาการศึกษาสี่ปี อบจ.เพชรบูรณ์ -แผนพัฒนาการศึกษาสี่ปี อปท. ในเขตจังหวัดเพชรบูรณ์	๘๐,๐๐๐	๘๐,๐๐๐	๘๐,๐๐๐	๘๐,๐๐๐	เสร็จตามกำหนด	มีแผนพัฒนาการศึกษาสี่ปี ที่สมบูรณ์และถูกต้องตามรูปแบบที่กำหนด	กองการศึกษา
๕	โครงการจัดทำวารสารประชาสัมพันธ์โรงเรียน อบจ.เพชรบูรณ์	เพื่อประชาสัมพันธ์การจัดการศึกษาของโรงเรียน อบจ.เพชรบูรณ์	จัดทำวารสาร	๒๐๐,๐๐๐	๒๐๐,๐๐๐	๒๐๐,๐๐๐	๒๐๐,๐๐๐	ปีละ ๒ เล่ม	นักเรียน ผู้ปกครอง ประชาชนได้รับทราบผลการจัดการศึกษาของโรงเรียน อบจ.เพชรบูรณ์	กองการศึกษา

รายละเอียดโครงการพัฒนา
แผนพัฒนาท้องถิ่นสี่ (พ.ศ. ๒๕๖๑ - ๒๕๖๔)
สำหรับองค์กรปกครองส่วนท้องถิ่นดำเนินการ
องค์การบริหารส่วนจังหวัดเพชรบูรณ์

ก.ยุทธศาสตร์จังหวัดที่ ๓ การพัฒนาคุณภาพชีวิต และเสริมสร้างความมั่นคงของคนและชุมชน

ข.ยุทธศาสตร์การพัฒนาขององค์กรปกครองส่วนท้องถิ่นในเขตจังหวัดเพชรบูรณ์ ที่ ๕ การพัฒนาด้านการส่งเสริมการศึกษา ศาสนา วัฒนธรรม ประเพณี การกีฬา และคุณภาพชีวิต

๒. ยุทธศาสตร์การพัฒนาด้านการส่งเสริมการศึกษา ศาสนา วัฒนธรรม ประเพณี การกีฬา นันทนาการ และพัฒนาคุณภาพชีวิต

แผนงานการศึกษา

ที่	โครงการ	วัตถุประสงค์	เป้าหมาย (ผลผลิตของโครงการ)	งบประมาณและที่ผ่านมา				ตัวชี้วัด	ผลลัพธ์ที่คาดว่าจะได้รับ	หน่วยงาน รับผิดชอบหลัก
				๒๕๖๑	๒๕๖๒	๒๕๖๓	๒๕๖๔			
๖	โครงการพัฒนาศักยภาพ การปฏิบัติราชการและศึกษา ดูงานของคณะกรรมการศึกษา คณะกรรมการสถานศึกษา ขั้นพื้นฐาน คณะทำงานจัดทำ แผนพัฒนาการศึกษาและ บุคลากรทางการศึกษา อบจ.พช.	เพื่อพัฒนาศักยภาพของ คณะกรรมการศึกษา คณะกรรมการสถานศึกษา ขั้นพื้นฐาน คณะทำงานจัดทำ แผนพัฒนาการศึกษาและ บุคลากรทางการศึกษาฯ อบจ.พช.	คณะกรรมการการศึกษา คณะกรรมการสถาน ศึกษาขั้นพื้นฐาน คณะทำงานจัดทำแผน พัฒนาการศึกษาและ บุคลากรทางการศึกษาฯ อบจ.พช.	๕๐๐,๐๐๐	๕๐๐,๐๐๐	๕๐๐,๐๐๐	๕๐๐,๐๐๐	จำนวนบุคลากร ที่เข้าร่วมโครงการ	คณะกรรมการ การศึกษา คณะกรรมการ สถานศึกษา พื้นฐาน คณะทำงานจัดทำ แผนพัฒนา การศึกษา และ บุคลากรทางการ ศึกษาได้เพิ่มพูน ความรู้ประสบการณ์ และพัฒนาศักยภาพ ในการทำงาน	กองการศึกษา

รายละเอียดโครงการพัฒนา
แผนพัฒนาท้องถิ่นสี่ (พ.ศ. ๒๕๖๑ - ๒๕๖๔)
สำหรับองค์กรปกครองส่วนท้องถิ่นดำเนินการ
องค์การบริหารส่วนจังหวัดเพชรบูรณ์

ก.ยุทธศาสตร์จังหวัดที่ ๓ การพัฒนาคุณภาพชีวิต และเสริมสร้างความมั่นคงของคนและชุมชน

ข.ยุทธศาสตร์การพัฒนาขององค์กรปกครองส่วนท้องถิ่นในเขตจังหวัดเพชรบูรณ์ ที่ ๕ การพัฒนาด้านการส่งเสริมการศึกษา ศาสนา วัฒนธรรม ประเพณี การกีฬา และคุณภาพชีวิต

๒. ยุทธศาสตร์การพัฒนาด้านการส่งเสริมการศึกษา ศาสนา วัฒนธรรม ประเพณี การกีฬา นันทนาการ และพัฒนาคุณภาพชีวิต

แผนงานการศึกษา

ที่	โครงการ	วัตถุประสงค์	เป้าหมาย (ผลผลิตของโครงการ)	งบประมาณและที่ผ่านมา				ตัวชี้วัด	ผลลัพธ์ที่คาดว่าจะได้รับ	หน่วยงาน รับผิดชอบหลัก
				๒๕๖๑	๒๕๖๒	๒๕๖๓	๒๕๖๔			
๗	โครงการพัฒนาศูนย์การเรียน อาชีวศึกษาของโรงเรียน อบจ.เพชรบูรณ์	เพื่อเป็นศูนย์การเรียน อาชีวศึกษาโรงเรียน อบจ.เพชรบูรณ์	ศูนย์การเรียน อาชีวศึกษา	๕๐,๐๐๐	๕๐,๐๐๐	๕๐,๐๐๐	๕๐,๐๐๐	ปีละ ๑ แห่ง	มีศูนย์การเรียน อาชีวศึกษาที่มี ความเหมาะสม	โรงเรียน อบจ.เพชรบูรณ์
๘	โครงการพัฒนาแหล่งเรียนรู้ ของโรงเรียนอบจ.เพชรบูรณ์	เพื่อเป็นแหล่งเรียนรู้ ของโรงเรียนอบจ.เพชรบูรณ์	จัดซื้อวัสดุอุปกรณ์ และจัดกิจกรรม พัฒนาแหล่งเรียนรู้	๕๐,๐๐๐	๕๐,๐๐๐	๕๐,๐๐๐	๕๐,๐๐๐	ปีละ ๑ แห่ง	มีแหล่งเรียนรู้ ที่เหมาะสมสำหรับ การจัดการเรียนรู้	โรงเรียน อบจ.เพชรบูรณ์
๙	โครงการเชื่อมต่ออินเทอร์เน็ต ความเร็วสูง พร้อมอุปกรณ์ และค่าเช่าสัญญาณ	เพื่อบริการอินเทอร์เน็ต ในการศึกษาและการสืบค้น ข้อมูลแก่นักเรียนและ บุคลากรของโรงเรียน อบจ.เพชรบูรณ์	ค่าเชื่อมต่ออินเทอร์เน็ต ความเร็วพร้อมอุปกรณ์	๑๖,๘๐๐	๑๖,๘๐๐	๑๖,๘๐๐	๑๖,๘๐๐	ปีละ ๒ กิจกรรม	นักเรียนและบุคลากร ของโรงเรียนมีความรู้ ทันสมัยทันต่อ เหตุการณ์ปัจจุบัน	โรงเรียน อบจ.เพชรบูรณ์

รายละเอียดโครงการพัฒนา
แผนพัฒนาท้องถิ่นสี่ (พ.ศ. ๒๕๖๑ - ๒๕๖๔)
สำหรับองค์กรปกครองส่วนท้องถิ่นดำเนินการ
องค์การบริหารส่วนจังหวัดเพชรบูรณ์

ก.ยุทธศาสตร์จังหวัดที่ ๓ การพัฒนาคุณภาพชีวิต และเสริมสร้างความมั่นคงของคนและชุมชน

ข.ยุทธศาสตร์การพัฒนาขององค์กรปกครองส่วนท้องถิ่นในเขตจังหวัดเพชรบูรณ์ ที่ ๕ การพัฒนาด้านการส่งเสริมการศึกษา ศาสนา วัฒนธรรม ประเพณี การกีฬา และคุณภาพชีวิต

๒. ยุทธศาสตร์การพัฒนาด้านการส่งเสริมการศึกษา ศาสนา วัฒนธรรม ประเพณี การกีฬา นันทนาการ และพัฒนาคุณภาพชีวิต

แผนงานการศึกษา

ที่	โครงการ	วัตถุประสงค์	เป้าหมาย (ผลผลิตของโครงการ)	งบประมาณและที่ผ่านมา				ตัวชี้วัด	ผลลัพธ์ที่คาดว่าจะได้รับ	หน่วยงาน รับผิดชอบหลัก
				๒๕๖๑	๒๕๖๒	๒๕๖๓	๒๕๖๔			
๑๐	โครงการอบรมเชิงปฏิบัติการด้านวิชาการของครูและบุคลากรทางการศึกษาโรงเรียนอบจ.เพชรบูรณ์	เพื่อจัดกิจกรรมอบรมด้านวิชาการให้แก่ครูและบุคลากรของโรงเรียนอบจ.เพชรบูรณ์	จัดกิจกรรมอบรมด้านวิชาการ	๑๐๐,๐๐๐	๑๐๐,๐๐๐	๑๐๐,๐๐๐	๑๐๐,๐๐๐	ปีละ ๑ ครั้ง	ครูและบุคลากรทางการศึกษามีศักยภาพในการจัดการเรียนการสอน	โรงเรียนอบจ.เพชรบูรณ์
๑๑	โครงการพัฒนาข้าราชการครูของโรงเรียนอบจ.เพชรบูรณ์	เพื่อพัฒนาข้าราชการครูโรงเรียนอบจ.เพชรบูรณ์ที่กรมส่งเสริมการปกครองท้องถิ่นจัดขึ้น	เข้าร่วมการพัฒนา	๑๔๗,๐๐๐	๑๔๗,๐๐๐	๑๔๗,๐๐๐	๑๔๗,๐๐๐	ปีละ ๑ ครั้ง	ข้าราชการครูมีศักยภาพตามมาตรฐานที่กรมส่งเสริมการปกครองท้องถิ่นกำหนด	โรงเรียนอบจ.เพชรบูรณ์
๑๒	โครงการอบรมเชิงปฏิบัติการการปฏิบัติตนตามสุขบัญญัติแห่งชาติ๑๐ ประการ	เพื่ออบรมให้ความรู้ในการปฏิบัติตนตามสุขบัญญัติฯ แก่เด็กนักเรียนชั้นม.๑ และม.๔	อบรมเชิงปฏิบัติการ	๕๐,๐๐๐	๕๐,๐๐๐	๕๐,๐๐๐	๕๐,๐๐๐	ผู้เข้าร่วมอบรมจำนวนร้อยละ ๗๐	นักเรียนมีความรู้ในการปฏิบัติตนตามสุขบัญญัติแห่งชาติ	โรงเรียนอบจ.เพชรบูรณ์

รายละเอียดโครงการพัฒนา
แผนพัฒนาท้องถิ่นสี่ (พ.ศ. ๒๕๖๑ - ๒๕๖๔)
สำหรับองค์กรปกครองส่วนท้องถิ่นดำเนินการ
องค์การบริหารส่วนจังหวัดเพชรบูรณ์

ก.ยุทธศาสตร์จังหวัดที่ ๓ การพัฒนาคุณภาพชีวิต และเสริมสร้างความมั่นคงของคนและชุมชน

ข.ยุทธศาสตร์การพัฒนาขององค์กรปกครองส่วนท้องถิ่นในเขตจังหวัดเพชรบูรณ์ ที่ ๕ การพัฒนาด้านการส่งเสริมการศึกษา ศาสนา วัฒนธรรม ประเพณี การกีฬา และคุณภาพชีวิต

๒. ยุทธศาสตร์การพัฒนาด้านการส่งเสริมการศึกษา ศาสนา วัฒนธรรม ประเพณี การกีฬา นันทนาการ และพัฒนาคุณภาพชีวิต

แผนงานการศึกษา

ที่	โครงการ	วัตถุประสงค์	เป้าหมาย (ผลผลิตของโครงการ)	งบประมาณและที่ผ่านมา				ตัวชี้วัด	ผลลัพธ์ที่คาดว่าจะได้รับ	หน่วยงาน รับผิดชอบหลัก
				๒๕๖๑	๒๕๖๒	๒๕๖๓	๒๕๖๔			
๑๓	โครงการส่งเสริมกิจกรรมงานชุมนุมลูกเสือท้องถิ่นแห่งชาติ	เพื่อจัดส่งลูกเสือ เนตรนารี ครูผู้กำกับดูแลของโรงเรียน อบจ.เพชรบูรณ์เข้าร่วมกิจกรรมชุมนุมลูกเสือท้องถิ่นแห่งชาติ	ลูกเสือ เนตรนารี ครูผู้กำกับดูแลของโรงเรียนอบจ.เพชรบูรณ์	๔๐,๐๐๐	๔๐,๐๐๐	๔๐,๐๐๐	๔๐,๐๐๐	เข้าร่วมกิจกรรมปีละ ๑ ครั้ง	ลูกเสือ เนตรนารี ครูผู้กำกับดูแล ได้เข้าร่วมในกิจกรรม	โรงเรียน อบจ.เพชรบูรณ์
๑๔	โครงการค่ายพัฒนาทักษะนักเรียนสู่ความเป็นเลิศด้านศิลปะ ดนตรีและวิชาการเป็นฐานในการพัฒนาท้องถิ่น	เพื่อจัดกิจกรรมค่ายพัฒนาทักษะนักเรียนสู่ความเป็นเลิศด้านศิลปะ ดนตรีและวิชาการ	นักเรียนโรงเรียนอบจ.เพชรบูรณ์	๔๐๐,๐๐๐	๔๐๐,๐๐๐	๔๐๐,๐๐๐	๔๐๐,๐๐๐	ผู้เข้าร่วมจำนวนร้อยละ ๗๐	นักเรียนมีทักษะด้านศิลปะ ดนตรี และวิชาการ	โรงเรียน อบจ.เพชรบูรณ์
๑๕	โครงการส่งเสริมและการพัฒนาคุณภาพการศึกษาของนักเรียนห้องเรียนพิเศษ English Program (EP)	เพื่อพัฒนากระบวนการจัดการเรียนการสอนในห้องเรียนพิเศษ English Program (EP)	๑.จัดกิจกรรมการเรียนการสอน ๒.ค่าจ้างครูต่างประเทศและที่เกี่ยวข้อง	๑,๘๐๐,๐๐๐	๑,๘๐๐,๐๐๐	๑,๘๐๐,๐๐๐	๑,๘๐๐,๐๐๐	ปีละ ๒ ครั้ง	นักเรียนห้องเรียนพิเศษได้รับการส่งเสริมและพัฒนาให้มีคุณภาพ	โรงเรียน อบจ.เพชรบูรณ์

รายละเอียดโครงการพัฒนา
แผนพัฒนาท้องถิ่นสี่ (พ.ศ. ๒๕๖๑ - ๒๕๖๔)
สำหรับองค์กรปกครองส่วนท้องถิ่นดำเนินการ
องค์การบริหารส่วนจังหวัดเพชรบูรณ์

ก.ยุทธศาสตร์จังหวัดที่ ๓ การพัฒนาคุณภาพชีวิต และเสริมสร้างความมั่นคงของคนและชุมชน

ข.ยุทธศาสตร์การพัฒนาขององค์กรปกครองส่วนท้องถิ่นในเขตจังหวัดเพชรบูรณ์ ที่ ๕ การพัฒนาด้านการส่งเสริมการศึกษา ศาสนา วัฒนธรรม ประเพณี การกีฬา และคุณภาพชีวิต

๒. ยุทธศาสตร์การพัฒนาด้านการส่งเสริมการศึกษา ศาสนา วัฒนธรรม ประเพณี การกีฬา นันทนาการ และพัฒนาคุณภาพชีวิต

แผนงานการศึกษา

ที่	โครงการ	วัตถุประสงค์	เป้าหมาย (ผลผลิตของโครงการ)	งบประมาณและที่ผ่านมา				ตัวชี้วัด	ผลลัพธ์ที่คาดว่าจะได้รับ	หน่วยงาน รับผิดชอบหลัก
				๒๕๖๑	๒๕๖๒	๒๕๖๓	๒๕๖๔			
๑๖	โครงการปรับปรุงหลักสูตรของสถานศึกษา	เพื่อปรับปรุงหลักสูตรสถานศึกษาของโรงเรียนอบจ.เพชรบูรณ์	หลักสูตรสถานศึกษาขั้นพื้นฐานทุกกลุ่มสาระการเรียนรู้	๒๐,๐๐๐	๒๐,๐๐๐	๒๐,๐๐๐	๒๐,๐๐๐	ปีละ ๑ ครั้ง	โรงเรียนอบจ.เพชรบูรณ์ได้ปรับปรุงหลักสูตรอย่างมีประสิทธิภาพ	โรงเรียนอบจ.เพชรบูรณ์
๑๗	โครงการส่งเสริมการอ่านในสถานศึกษา	เพื่อส่งเสริมให้เด็กนักเรียนมีนิสัยรักการอ่านและศึกษาค้นคว้าหาข้อมูล	จัดกิจกรรมส่งเสริมการรักการอ่านในสถานศึกษา	๕๐,๐๐๐	๕๐,๐๐๐	๕๐,๐๐๐	๕๐,๐๐๐	ปีละ ๑ กิจกรรม	นักเรียนมีความรู้และมีนิสัยรักการอ่าน	โรงเรียนอบจ.เพชรบูรณ์
๑๘	โครงการพัฒนาห้องสมุดของโรงเรียนอบจ.เพชรบูรณ์	เพื่อพัฒนาห้องสมุดของและให้บริการแก่นักเรียนของโรงเรียนอบจ.เพชรบูรณ์	พัฒนาห้องสมุด	๒๐๐,๐๐๐	๒๐๐,๐๐๐	๒๐๐,๐๐๐	๒๐๐,๐๐๐	ปีละ ๒ กิจกรรม	มีห้องสมุดสำหรับบริการแก่นักเรียน	โรงเรียนอบจ.เพชรบูรณ์

รายละเอียดโครงการพัฒนา
 แผนพัฒนาท้องถิ่นสี่ (พ.ศ. ๒๕๖๑ - ๒๕๖๔)
 สำหรับองค์การปกครองส่วนท้องถิ่นดำเนินการ
 องค์การบริหารส่วนจังหวัดเพชรบูรณ์

ก.ยุทธศาสตร์จังหวัดที่ ๓ การพัฒนาคุณภาพชีวิต และเสริมสร้างความมั่นคงของคนและชุมชน

ข.ยุทธศาสตร์การพัฒนาขององค์การปกครองส่วนท้องถิ่นในเขตจังหวัดเพชรบูรณ์ ที่ ๕ การพัฒนาด้านการส่งเสริมการศึกษา ศาสนา วัฒนธรรม ประเพณี การกีฬา และคุณภาพชีวิต

๒. ยุทธศาสตร์การพัฒนาด้านการส่งเสริมการศึกษา ศาสนา วัฒนธรรม ประเพณี การกีฬา นันทนาการ และพัฒนาคุณภาพชีวิต

แผนงานการศึกษา

ที่	โครงการ	วัตถุประสงค์	เป้าหมาย (ผลผลิตของโครงการ)	งบประมาณและที่ผ่านมา				ตัวชี้วัด	ผลลัพธ์ที่คาดว่าจะได้รับ	หน่วยงาน รับผิดชอบหลัก
				๒๕๖๑	๒๕๖๒	๒๕๖๓	๒๕๖๔			
๑๙	โครงการประกวดองค์กรปกครองส่วนท้องถิ่นที่จัดทำแผนพัฒนาการศึกษาที่ดีเด่น	เพื่อจัดทำแผนพัฒนาการศึกษาของอบจ.เพชรบูรณ์ และแผนพัฒนาการศึกษาของโรงเรียนอบจ.เพชรบูรณ์	จัดทำแผนพัฒนาการศึกษาของอบจ. และของโรงเรียน	๕๐,๐๐๐	๕๐,๐๐๐	๕๐,๐๐๐	๕๐,๐๐๐	ปีละ ๑ ครั้ง	โรงเรียนมีแผนพัฒนาการศึกษา	โรงเรียน อบจ.เพชรบูรณ์
๒๐	โครงการพัฒนาการจัดการศึกษาโดยใช้โรงเรียนเป็นฐานในการพัฒนาท้องถิ่น	เพื่อดำเนินการพัฒนาการจัดการศึกษาโดยใช้โรงเรียนเป็นฐานในการพัฒนาท้องถิ่น	จัดกิจกรรมการจัดการเรียนการสอนโดยใช้โรงเรียนเป็นฐาน	๑,๐๐๐,๐๐๐	๑,๐๐๐,๐๐๐	๑,๐๐๐,๐๐๐	๑,๐๐๐,๐๐๐	ปีละ ๑ ครั้ง	มีการพัฒนาโดยใช้โรงเรียนเป็นฐาน	โรงเรียน อบจ.เพชรบูรณ์
๒๑	โครงการประกวดแผนการบริหารจัดการโดยใช้โรงเรียนเป็นฐานในการพัฒนาท้องถิ่น (SBMLD)	เพื่อดำเนินการพัฒนาการจัดการศึกษาโดยใช้โรงเรียนเป็นฐานในการพัฒนาท้องถิ่น	จัดทำแผนพัฒนาการเรียนการสอนโดยใช้โรงเรียนเป็นฐาน (SBMLD)	๒๕๐,๐๐๐	๒๕๐,๐๐๐	๒๕๐,๐๐๐	๒๕๐,๐๐๐	ปีละ ๑ ครั้ง	มีแผนพัฒนาการศึกษาโดยใช้โรงเรียนเป็นฐาน	โรงเรียน อบจ.เพชรบูรณ์

รายละเอียดโครงการพัฒนา
แผนพัฒนาท้องถิ่นสี่ (พ.ศ. ๒๕๖๑ - ๒๕๖๔)
สำหรับองค์กรปกครองส่วนท้องถิ่นดำเนินการ
องค์การบริหารส่วนจังหวัดเพชรบูรณ์

แบบ ผ.๐๑

ก.ยุทธศาสตร์จังหวัดที่ ๓ การพัฒนาคุณภาพชีวิต และเสริมสร้างความมั่นคงของคนและชุมชน

ข.ยุทธศาสตร์การพัฒนาขององค์กรปกครองส่วนท้องถิ่นในเขตจังหวัดเพชรบูรณ์ ที่ ๕ การพัฒนาด้านการส่งเสริมการศึกษา ศาสนา วัฒนธรรม ประเพณี การกีฬา และคุณภาพชีวิต

๒. ยุทธศาสตร์การพัฒนาด้านการส่งเสริมการศึกษา ศาสนา วัฒนธรรม ประเพณี การกีฬา นันทนาการ และพัฒนาคุณภาพชีวิต

แผนงานการศึกษา

ที่	โครงการ	วัตถุประสงค์	เป้าหมาย (ผลผลิตของโครงการ)	งบประมาณและที่ผ่านมา				ตัวชี้วัด	ผลลัพธ์ที่คาดว่าจะได้รับ	หน่วยงาน รับผิดชอบหลัก
				๒๕๖๑	๒๕๖๒	๒๕๖๓	๒๕๖๔			
๒๒	โครงการพัฒนาการเรียน สู่ประชาคมอาเซียน ของโรงเรียนอบจ.เพชรบูรณ์	เพื่อพัฒนาการเรียนรู้สู่ ประชาคมอาเซียนของ โรงเรียนอบจ.เพชรบูรณ์	จัดซื้อวัสดุ อุปกรณ์และ จัดกิจกรรมพัฒนา การเรียนรู้	๘๐,๐๐๐	๘๐,๐๐๐	๘๐,๐๐๐	๘๐,๐๐๐	ปีละ ๑ ครั้ง	มีแหล่งเรียนรู้ ที่เหมาะสมสำหรับ การจัดการเรียนรู้	โรงเรียน อบจ.เพชรบูรณ์
๒๓	โครงการส่งเสริมเอกลักษณ์ ของโรงเรียนอบจ.เพชรบูรณ์	เพื่อส่งเสริมให้นักเรียน มีการแต่งกายที่เป็น เอกลักษณ์อันเหมาะสม และเป็นระเบียบ	๑.ชุดท้องถิ่น ๒.ชุดพลศึกษา	๘๕๐,๐๐๐	๘๖๐,๐๐๐	๘๗๐,๐๐๐	๘๘๐,๐๐๐	ปีละ ๑ ครั้ง	นักเรียนแต่งกาย อย่างมีเอกลักษณ์ เหมาะสมและเป็น ระเบียบ	โรงเรียน อบจ.เพชรบูรณ์
๒๔	โครงการจ้างครูสอน ภาษาต่างประเทศ (ภาษาจีน)	เพื่อพัฒนาความรู้ความ สามารถของนักเรียน การศึกษาภาษาต่างประเทศ	จ้างครูสอนภาษา ต่างประเทศ	๖๔,๔๔๐	๖๔,๔๔๐	๖๔,๔๔๐	๖๔,๔๔๐	ปีละ ๕ อัตรา	นักเรียนมีความรู้ ความสามารถในด้าน ภาษาต่างประเทศ	โรงเรียน อบจ.เพชรบูรณ์

รายละเอียดโครงการพัฒนา
แผนพัฒนาท้องถิ่นสี่ (พ.ศ. ๒๕๖๑ - ๒๕๖๔)
สำหรับองค์กรปกครองส่วนท้องถิ่นดำเนินการ
องค์การบริหารส่วนจังหวัดเพชรบูรณ์

ก.ยุทธศาสตร์จังหวัดที่ ๓ การพัฒนาคุณภาพชีวิต และเสริมสร้างความมั่นคงของคนและชุมชน

ข.ยุทธศาสตร์การพัฒนาขององค์กรปกครองส่วนท้องถิ่นในเขตจังหวัดเพชรบูรณ์ ที่ ๕ การพัฒนาด้านการส่งเสริมการศึกษา ศาสนา วัฒนธรรม ประเพณี การกีฬา และคุณภาพชีวิต

๒. ยุทธศาสตร์การพัฒนาด้านการส่งเสริมการศึกษา ศาสนา วัฒนธรรม ประเพณี การกีฬา นันทนาการ และพัฒนาคุณภาพชีวิต

แผนงานการศึกษา

ที่	โครงการ	วัตถุประสงค์	เป้าหมาย (ผลผลิตของโครงการ)	งบประมาณและที่ผ่านมา				ตัวชี้วัด	ผลลัพธ์ที่คาดว่าจะได้รับ	หน่วยงาน รับผิดชอบหลัก
				๒๕๖๑	๒๕๖๒	๒๕๖๓	๒๕๖๔			
๒๕	โครงการค่ายภาษาอังกฤษ แสนสนุก (English Camp)	เพื่อจัดกิจกรรมค่ายพัฒนา ทักษะภาษาต่างประเทศ ของนักเรียนโรงเรียน อบจ.เพชรบูรณ์	จัดกิจกรรมค่ายพัฒนา ทักษะภาษาต่างประเทศ	๑๐๐,๐๐๐	๑๐๐,๐๐๐	๑๐๐,๐๐๐	๑๐๐,๐๐๐	ปีละ ๒ กิจกรรม	นักเรียนมีทักษะ ภาษาต่างประเทศ เพิ่มขึ้น	โรงเรียน อบจ.เพชรบูรณ์
๒๖	โครงการอบรมเตรียม ความพร้อมเพื่อการประกวด วงดนตรีลูกทุ่งของโรงเรียน อบจ.เพชรบูรณ์	เพื่อส่งเสริมนักเรียน ที่มีความสามารถทางดนตรี ร่วมประกวดวงดนตรีลูกทุ่ง ในระดับจังหวัด ระดับภาค และระดับประเทศ	ส่งเสริมกิจกรรมเกี่ยวกับ ประกวดวงดนตรีลูกทุ่ง ในระดับจังหวัด ระดับภาค และ ระดับประเทศ	๒๐๐,๐๐๐	๒๐๐,๐๐๐	๒๐๐,๐๐๐	๒๐๐,๐๐๐	ปีละ ๑ ครั้ง	โรงเรียนมีชื่อเสียง จากการเข้าร่วมการ ประกวดแข่งขัน	โรงเรียน อบจ.เพชรบูรณ์
๒๗	โครงการพัฒนาคุณภาพ การศึกษาของโรงเรียน อบจ.เพชรบูรณ์	เพื่อพัฒนาคุณภาพการศึกษา ของโรงเรียนอบจ.เพชรบูรณ์	จัดกิจกรรมพัฒนา คุณภาพการศึกษา	๓๐๐,๐๐๐	๓๐๐,๐๐๐	๓๐๐,๐๐๐	๓๐๐,๐๐๐	ปีละ ๑ ครั้ง	การจัดการศึกษา ของโรงเรียนอบจ. เพชรบูรณ์มีคุณภาพ	โรงเรียน อบจ.เพชรบูรณ์

รายละเอียดโครงการพัฒนา
แผนพัฒนาท้องถิ่นสี่ (พ.ศ. ๒๕๖๑ - ๒๕๖๔)
สำหรับองค์กรปกครองส่วนท้องถิ่นดำเนินการ
องค์การบริหารส่วนจังหวัดเพชรบูรณ์

แบบ ผ.๐๑

ก.ยุทธศาสตร์จังหวัดที่ ๓ การพัฒนาคุณภาพชีวิต และเสริมสร้างความมั่นคงของคนและชุมชน

ข.ยุทธศาสตร์การพัฒนาขององค์กรปกครองส่วนท้องถิ่นในเขตจังหวัดเพชรบูรณ์ ที่ ๕ การพัฒนาด้านการส่งเสริมการศึกษา ศาสนา วัฒนธรรม ประเพณี การกีฬา และคุณภาพชีวิต

๒. ยุทธศาสตร์การพัฒนาด้านการส่งเสริมการศึกษา ศาสนา วัฒนธรรม ประเพณี การกีฬา นันทนาการ และพัฒนาคุณภาพชีวิต

แผนงานการศึกษา

ที่	โครงการ	วัตถุประสงค์	เป้าหมาย (ผลผลิตของโครงการ)	งบประมาณและที่ผ่านมา				ตัวชี้วัด	ผลลัพธ์ที่คาดว่าจะได้รับ	หน่วยงาน รับผิดชอบหลัก
				๒๕๖๑	๒๕๖๒	๒๕๖๓	๒๕๖๔			
๒๘	โครงการส่งเสริมพัฒนา จริยธรรมนักเรียน	เพื่อพัฒนาคุณลักษณะอัน ประสงค์ของนักเรียนด้าน คุณธรรม จริยธรรม	นักเรียนและบุคลากร โรงเรียนอบจ.เพชรบูรณ์	๑๐๐,๐๐๐	๑๐๐,๐๐๐	๑๐๐,๐๐๐	๑๐๐,๐๐๐	ผู้เข้าร่วม จำนวนร้อยละ ๗๐	นักเรียนมีคุณลักษณะ อันพึงประสงค์	โรงเรียน อบจ. เพชรบูรณ์
๒๙	โครงการอาหารกลางวัน	เพื่อเป็นค่าอาหารกลางวัน สำหรับนักเรียนที่ยากจน ด้อยโอกาสและขาดแคลน ทุนทรัพย์ ชั้นมัธยมศึกษา ตอนปลาย	ค่าอาหารกลางวัน	๒๐๐,๐๐๐	๒๐๐,๐๐๐	๒๐๐,๐๐๐	๒๐๐,๐๐๐	ปีละ ๒๐๐ คน	นักเรียนในโครงการ ได้รับการพัฒนา อย่างเต็มศักยภาพ	โรงเรียน อบจ.เพชรบูรณ์
๓๐	โครงการช่วยเหลือ นักเรียนยากจน	เพื่อเป็นค่าพาหนะสำหรับ นักเรียนที่ยากจนด้อยโอกาส และขาดแคลนทุนทรัพย์ ชั้นมัธยมศึกษาตอนปลาย	ค่าพาหนะ	๒๐๐,๐๐๐	๒๐๐,๐๐๐	๒๐๐,๐๐๐	๒๐๐,๐๐๐	ปีละ ๒๐๐ คน	นักเรียนในโครงการ ได้รับการพัฒนา อย่างเต็มศักยภาพ	โรงเรียน อบจ.เพชรบูรณ์

รายละเอียดโครงการพัฒนา
แผนพัฒนาท้องถิ่นสี่ (พ.ศ. ๒๕๖๑ - ๒๕๖๔)
สำหรับองค์กรปกครองส่วนท้องถิ่นดำเนินการ
องค์การบริหารส่วนจังหวัดเพชรบูรณ์

ก.ยุทธศาสตร์จังหวัดที่ ๓ การพัฒนาคุณภาพชีวิต และเสริมสร้างความมั่นคงของคนและชุมชน

ข.ยุทธศาสตร์การพัฒนาขององค์กรปกครองส่วนท้องถิ่นในเขตจังหวัดเพชรบูรณ์ ที่ ๕ การพัฒนาด้านการส่งเสริมการศึกษา ศาสนา วัฒนธรรม ประเพณี การกีฬา และคุณภาพชีวิต

๒. ยุทธศาสตร์การพัฒนาด้านการส่งเสริมการศึกษา ศาสนา วัฒนธรรม ประเพณี การกีฬา นันทนาการ และพัฒนาคุณภาพชีวิต

แผนงานการศึกษา

ที่	โครงการ	วัตถุประสงค์	เป้าหมาย (ผลผลิตของโครงการ)	งบประมาณและที่ผ่านมา				ตัวชี้วัด	ผลลัพธ์ที่คาดว่าจะได้รับ	หน่วยงาน รับผิดชอบหลัก
				๒๕๖๑	๒๕๖๒	๒๕๖๓	๒๕๖๔			
๓๑	โครงการสนับสนุนค่าใช้จ่าย บริหารสถานศึกษาค่าใช้จ่าย ในการบริหารจัดการศึกษา ตั้งแต่ระดับอนุบาลจนจบ การศึกษาขั้นพื้นฐาน	เพื่อพัฒนาการจัดการศึกษา ตั้งแต่ระดับอนุบาลจนจบ การศึกษาขั้นพื้นฐานของ โรงเรียนอบจ.เพชรบูรณ์	๑.ค่าจัดการเรียน การสอน(รายหัว) ๒.ค่าหนังสือเรียน ๓.ค่าอุปกรณ์การเรียน ๔.ค่าเครื่องแบบนักเรียน ๕.ค่ากิจกรรมพัฒนา ผู้เรียน	๖,๐๐๐,๐๐๐ (เงินรายได้ สถานศึกษา)	๖,๐๐๐,๐๐๐ (เงินรายได้ สถานศึกษา)	๖,๐๐๐,๐๐๐ (เงินรายได้ สถานศึกษา)	๖,๐๐๐,๐๐๐ (เงินรายได้ สถานศึกษา)	ปีละ ๕ รายการ	นักเรียนในโครงการ ได้รับการพัฒนา อย่างเต็มศักยภาพ	โรงเรียน อบจ.เพชรบูรณ์
๓๒	โครงการสนับสนุนค่าใช้จ่าย บริหารสถานศึกษาค่าใช้จ่าย พื้นฐานสำหรับนักเรียน ระดับมัธยมศึกษาตอนต้น (ม.๑-๓) ของโรงเรียน อบจ.เพชรบูรณ์	เพื่อจ่ายเป็นค่าปัจจัย พื้นฐานสำหรับนักเรียน ยากจน ระดับมัธยมศึกษา ตอนต้น (ม.๑-๓)	๑.ค่าอาหารกลางวัน ๒.ค่ายานพาหนะ	๔๐๐,๐๐๐ (เงินรายได้ สถานศึกษา)	๔๐๐,๐๐๐ (เงินรายได้ สถานศึกษา)	๔๐๐,๐๐๐ (เงินรายได้ สถานศึกษา)	๔๐๐,๐๐๐ (เงินรายได้ สถานศึกษา)	ปีละ ๒ รายการ	นักเรียนในโครงการ ได้รับการพัฒนา อย่างเต็มศักยภาพ	โรงเรียน อบจ. เพชรบูรณ์

รายละเอียดโครงการพัฒนา
แผนพัฒนาท้องถิ่นสี่ (พ.ศ. ๒๕๖๑ - ๒๕๖๔)
สำหรับองค์กรปกครองส่วนท้องถิ่นดำเนินการ
องค์การบริหารส่วนจังหวัดเพชรบูรณ์

แบบ ผ.๐๑

ก.ยุทธศาสตร์จังหวัดที่ ๓ การพัฒนาคุณภาพชีวิต และเสริมสร้างความมั่นคงของคนและชุมชน

ข.ยุทธศาสตร์การพัฒนาขององค์กรปกครองส่วนท้องถิ่นในเขตจังหวัดเพชรบูรณ์ ที่ ๕ การพัฒนาด้านการส่งเสริมการศึกษา ศาสนา วัฒนธรรม ประเพณี การกีฬา และคุณภาพชีวิต

๒. ยุทธศาสตร์การพัฒนาด้านการส่งเสริมการศึกษา ศาสนา วัฒนธรรม ประเพณี การกีฬา นันทนาการ และพัฒนาคุณภาพชีวิต

แผนงานการศึกษา

ที่	โครงการ	วัตถุประสงค์	เป้าหมาย (ผลผลิตของโครงการ)	งบประมาณและที่ผ่านมา				ตัวชี้วัด	ผลลัพธ์ที่คาดว่าจะได้รับ	หน่วยงาน รับผิดชอบหลัก
				๒๕๖๑	๒๕๖๒	๒๕๖๓	๒๕๖๔			
๓๓	โครงการค่ายพัฒนาทักษะนักเรียนสู่ความเป็นเลิศด้านกีฬา	เพื่อจัดกิจกรรมค่ายพัฒนาทักษะนักเรียนสู่ความเป็นเลิศด้านกีฬา	จัดค่ายพัฒนาทักษะด้านกีฬา	๒๐๐,๐๐๐	๒๐๐,๐๐๐	๒๐๐,๐๐๐	๒๐๐,๐๐๐	ปีละ ๑ ครั้ง	นักเรียนมีทักษะด้านกีฬา	โรงเรียน อบจ.เพชรบูรณ์
๓๔	โครงการโรงเรียนปลอดขยะ	เพื่อดำเนินการให้โรงเรียนปลอดขยะ	จัดซื้อเตาเผาขยะ	๕๐๐,๐๐๐	-	-	-	ปีละ ๑ ครั้ง	โรงเรียนปลอดขยะ	โรงเรียน อบจ.เพชรบูรณ์
๓๕	โครงการพัฒนาการเรียนการสอนด้วยกระบวนการวิจัยในชั้นเรียน	เพื่อพัฒนาครูให้สามารถนำกระบวนการวิจัยในชั้นเรียนมาแก้ไขปัญหาการจัดการเรียนการสอน	กิจกรรมพัฒนาครู	๒๐๐,๐๐๐	๑๐,๐๐๐	๑๐,๐๐๐	๑๐,๐๐๐	ปีละ ๑ ครั้ง	การจัดเรียนการสอนได้รับการพัฒนา	โรงเรียน อบจ.เพชรบูรณ์

รายละเอียดโครงการพัฒนา
แผนพัฒนาท้องถิ่นสี่ (พ.ศ. ๒๕๖๑ - ๒๕๖๔)
สำหรับองค์กรปกครองส่วนท้องถิ่นดำเนินการ
องค์การบริหารส่วนจังหวัดเพชรบูรณ์

แบบ ผ.๐๑

ก.ยุทธศาสตร์จังหวัดที่ ๓ การพัฒนาคุณภาพชีวิต และเสริมสร้างความมั่นคงของคนและชุมชน

ข.ยุทธศาสตร์การพัฒนาขององค์กรปกครองส่วนท้องถิ่นในเขตจังหวัดเพชรบูรณ์ ที่ ๕ การพัฒนาด้านการส่งเสริมการศึกษา ศาสนา วัฒนธรรม ประเพณี การกีฬา และคุณภาพชีวิต

๒. ยุทธศาสตร์การพัฒนาด้านการส่งเสริมการศึกษา ศาสนา วัฒนธรรม ประเพณี การกีฬา นันทนาการ และพัฒนาคุณภาพชีวิต

แผนงานการศึกษา

ที่	โครงการ	วัตถุประสงค์	เป้าหมาย (ผลผลิตของโครงการ)	งบประมาณและที่ผ่านมา				ตัวชี้วัด	ผลลัพธ์ที่คาดว่าจะได้รับ	หน่วยงาน รับผิดชอบหลัก
				๒๕๖๑	๒๕๖๒	๒๕๖๓	๒๕๖๔			
๓๖	โครงการพัฒนาประสิทธิภาพ การเรียนการสอนวิชา คอมพิวเตอร์	เพื่อเพิ่มประสิทธิภาพ การจัดการเรียนการสอน วิชาคอมพิวเตอร์	๑.ห้อง ECC -จัดซื้อคอมพิวเตอร์ จำนวน ๕๖ เครื่อง -เก้าอี้ ๔๕ ตัว	๑,๔๔๕,๐๐๐	-	-	-	จำนวน ๑ ห้อง	การจัดเรียนการสอน ได้รับการพัฒนา	โรงเรียน อบจ. เพชรบูรณ์
			๒.ห้อง คอมพิวเตอร์ ๑ -จัดซื้อคอมพิวเตอร์ จำนวน ๔๖ เครื่อง -เก้าอี้ ๔๖ ตัว	-	๑,๔๙๐,๐๐๐	-	-	จำนวน ๑ ห้อง		
๓๗	โครงการจัดซื้อชุดแต่งกาย และวงโยธวาทิต	เพื่อให้มีความพร้อมในการ ดำเนินกิจกรรมของวง โยธวาทิต	ชุดแต่งกายและ วงโยธวาทิต	๓๗๐,๐๐๐	-	-	-	จำนวน ๕๐ ชุด	วงโยธวาทิตมี ความพร้อมเพียง และสวยงาม	โรงเรียน อบจ. เพชรบูรณ์

รายละเอียดโครงการพัฒนา
แผนพัฒนาท้องถิ่นสี่ (พ.ศ. ๒๕๖๑ - ๒๕๖๔)
สำหรับองค์กรปกครองส่วนท้องถิ่นดำเนินการ
องค์การบริหารส่วนจังหวัดเพชรบูรณ์

แบบ ผ.๐๑

ก.ยุทธศาสตร์จังหวัดที่ ๓ การพัฒนาคุณภาพชีวิต และเสริมสร้างความมั่นคงของคนและชุมชน

ข.ยุทธศาสตร์การพัฒนาขององค์กรปกครองส่วนท้องถิ่นในเขตจังหวัดเพชรบูรณ์ ที่ ๕ การพัฒนาด้านการส่งเสริมการศึกษา ศาสนา วัฒนธรรม ประเพณี การกีฬา และคุณภาพชีวิต

๒. ยุทธศาสตร์การพัฒนาด้านการส่งเสริมการศึกษา ศาสนา วัฒนธรรม ประเพณี การกีฬา นันทนาการ และพัฒนาคุณภาพชีวิต

แผนงานการศึกษา

ที่	โครงการ	วัตถุประสงค์	เป้าหมาย (ผลผลิตของโครงการ)	งบประมาณและที่ผ่านมา				ตัวชี้วัด	ผลลัพธ์ที่คาดว่าจะได้รับ	หน่วยงาน รับผิดชอบหลัก
				๒๕๖๑	๒๕๖๒	๒๕๖๓	๒๕๖๔			
๓๘	โครงการจัดซื้อชุด เรคคอดิเียน	เพื่อพัฒนาทักษะด้านดนตรี ให้กับนักเรียน	ชุดเรคคอดิเียน	๓๗๐,๐๐๐	-	-	-	จำนวน ๒๐๐ เลา	นักเรียนทักษะ ด้านดนตรีสูงขึ้น	โรงเรียน อบจ. เพชรบูรณ์
๓๙	โครงการติดตั้งโคมไฟเสา พร้อมอุปกรณ์ประกอบ	เพื่อเพื่อแสงสว่างในพื้นที่ บริเวณรั้ว ด้านหน้าโรงเรียน ด้านข้าง และหลังหอประชุม โรงเรียนอบจ.เพชรบูรณ์	ติดตั้งโคมไฟเสา พร้อมอุปกรณ์ประกอบ ระยะไม่น้อยกว่า ๕๖๕ ม.	๒๒๕,๐๐๐	-	-	-	จำนวน ๑ แห่ง	โรงเรียนมีแสงสว่าง อย่างเพียงพอ	โรงเรียน อบจ. เพชรบูรณ์
๔๐	โครงการปรับปรุงภูมิทัศน์ บ้านพักผู้อำนวยการโรงเรียน อบจ.เพชรบูรณ์	เพื่อปรับปรุงภูมิทัศน์ บ้านพักให้มีความเหมาะสม	ขนาดพื้นที่ไม่น้อยกว่า ๒๖๐ ตร.ม.	๙๑,๐๐๐	-	-	-	จำนวน ๑ แห่ง	ภูมิทัศน์มีความ ร่มรื่น เหมาะสม สวยงาม	โรงเรียน อบจ. เพชรบูรณ์

รายละเอียดโครงการพัฒนา
แผนพัฒนาท้องถิ่นสี่ (พ.ศ. ๒๕๖๑ - ๒๕๖๔)
สำหรับองค์กรปกครองส่วนท้องถิ่นดำเนินการ
องค์การบริหารส่วนจังหวัดเพชรบูรณ์

แบบ ผ.๐๑

ก.ยุทธศาสตร์จังหวัดที่ ๓ การพัฒนาคุณภาพชีวิต และเสริมสร้างความมั่นคงของคนและชุมชน

ข.ยุทธศาสตร์การพัฒนาขององค์กรปกครองส่วนท้องถิ่นในเขตจังหวัดเพชรบูรณ์ ที่ ๕ การพัฒนาด้านการส่งเสริมการศึกษา ศาสนา วัฒนธรรม ประเพณี การกีฬา และคุณภาพชีวิต

๒. ยุทธศาสตร์การพัฒนาด้านการส่งเสริมการศึกษา ศาสนา วัฒนธรรม ประเพณี การกีฬา นันทนาการ และพัฒนาคุณภาพชีวิต

แผนงานการศึกษา

ที่	โครงการ	วัตถุประสงค์	เป้าหมาย (ผลผลิตของโครงการ)	งบประมาณและที่ผ่านมา				ตัวชี้วัด	ผลลัพธ์ที่คาดว่าจะได้รับ	หน่วยงาน รับผิดชอบหลัก
				๒๕๖๑	๒๕๖๒	๒๕๖๓	๒๕๖๔			
๔๑	โครงการปรับปรุงบรรยากาศในห้องเรียนโรงเรียนอบจ.เพชรบูรณ์	ปรับปรุงบรรยากาศในห้องเรียนให้เอื้อต่อการเรียนรู้	ห้องเรียนและห้องปฏิบัติการ	๒๐๐,๐๐๐	๒๐๐,๐๐๐	๒๐๐,๐๐๐	๒๐๐,๐๐๐	ปีละ ๑ แห่ง	ภายในห้องเรียนมีบรรยากาศเหมาะสมเอื้อต่อการจัดการเรียนการสอน	โรงเรียนอบจ.เพชรบูรณ์
๔๒	โครงการปรับปรุงสนามกีฬามาตรฐานระบบไฟฟ้าส่องสว่างและส่วนประกอบอื่น	เพื่อปรับปรุงสนามกีฬาโรงเรียนอบจ.เพชรบูรณ์ให้มีมาตรฐาน	ปรับปรุงสนามกีฬามาตรฐานระบบไฟฟ้าส่องสว่างและส่วนประกอบอื่น	-	๓,๕๐๐,๐๐๐	-	-	จำนวน ๑ แห่ง	โรงเรียนมีสนามกีฬาที่มีมาตรฐาน	โรงเรียนอบจ.เพชรบูรณ์
๔๓	โครงการจัดซื้อเครื่องออกกำลังกาย	เพื่อส่งเสริมให้นักเรียนและบุคลากรมีสุขภาพร่างกายแข็งแรง	จัดทำห้องออกกำลังกาย-จัดซื้อเครื่องออกกำลังกาย	-	๒,๐๐๐,๐๐๐	-	-	จำนวน ๑ ห้อง	นักเรียนและบุคลากรมีสุขภาพร่างกายแข็งแรง	โรงเรียน อบจ.เพชรบูรณ์

รายละเอียดโครงการพัฒนา
 แผนพัฒนาท้องถิ่นสี่ (พ.ศ. ๒๕๖๑ - ๒๕๖๔)
 สำหรับองค์กรปกครองส่วนท้องถิ่นดำเนินการ
 องค์การบริหารส่วนจังหวัดเพชรบูรณ์

ก.ยุทธศาสตร์จังหวัดที่ ๓ การพัฒนาคุณภาพชีวิต และเสริมสร้างความมั่นคงของคนและชุมชน

ข.ยุทธศาสตร์การพัฒนาขององค์กรปกครองส่วนท้องถิ่นในเขตจังหวัดเพชรบูรณ์ ที่ ๕ การพัฒนาด้านการส่งเสริมการศึกษา ศาสนา วัฒนธรรม ประเพณี การกีฬา และคุณภาพชีวิต

๒. ยุทธศาสตร์การพัฒนาด้านการส่งเสริมการศึกษา ศาสนา วัฒนธรรม ประเพณี การกีฬา นันทนาการ และพัฒนาคุณภาพชีวิต

แผนงานการศึกษา

ที่	โครงการ	วัตถุประสงค์	เป้าหมาย (ผลผลิตของโครงการ)	งบประมาณและที่ผ่านมา				ตัวชี้วัด	ผลลัพธ์ที่คาดว่าจะได้รับ	หน่วยงาน รับผิดชอบหลัก
				๒๕๖๑	๒๕๖๒	๒๕๖๓	๒๕๖๔			
๔๔	โครงการจัดตั้งวงดนตรีไทย	เพื่ออนุรักษ์สืบสานศิลปวัฒนธรรมไทยและใช้บรรเลงในกิจกรรมและพิธีการต่างๆ	จัดซื้ออุปกรณ์วงดนตรีไทยพร้อมเครื่องแต่งกาย	-	๑,๖๐๐,๐๐๐	-	-	จำนวน ๑ วง	นักเรียนเห็นคุณค่าอนุรักษ์และสืบสานดนตรีไทยและมีทักษะทางดนตรีไทย	โรงเรียน อบจ.เพชรบูรณ์
๔๕	โครงการจัดซื้อเครื่องดนตรีสากล	เพื่อพัฒนาทักษะด้านดนตรีให้กับนักเรียนโรงเรียน อบจ.เพชรบูรณ์	จัดซื้อเครื่องดนตรีสากล	-	-	๑,๕๐๐,๐๐๐	-	จำนวน ๑๗ รายการ	นักเรียนทักษะด้านดนตรีสากล	โรงเรียน อบจ.เพชรบูรณ์
๔๖	โครงการปรับปรุงศูนย์วิทยาศาสตร์เพื่อการเรียนรู้ องค์การบริหารส่วนจังหวัดเพชรบูรณ์	เพื่อพัฒนาประสิทธิภาพการให้บริการของศูนย์วิทยาศาสตร์เพื่อการเรียนรู้ องค์การบริหารส่วนจังหวัดเพชรบูรณ์		๓๐๐,๐๐๐	๕,๕๐๐,๐๐๐	๓๐๐,๐๐๐	๓๐๐,๐๐๐	จำนวนสิ่งแสดงที่ได้รับการปรับปรุง	ศูนย์วิทยาศาสตร์เพื่อการเรียนรู้ องค์การบริหารส่วนจังหวัดเพชรบูรณ์ มีประสิทธิภาพในการให้บริการ	กองการศึกษาฯ
รวม		๑๕๕	โครงการ	๑๘,๐๑๘,๒๔๐	๒๘,๖๒๘,๒๔๐	๑๖,๓๔๘,๒๔๐	๑๔,๘๕๘,๒๔๐			

รายละเอียดโครงการพัฒนา
แผนพัฒนาท้องถิ่น (พ.ศ. ๒๕๖๑ - ๒๕๖๔)
สำหรับองค์กรปกครองส่วนท้องถิ่นดำเนินการ
องค์การบริหารส่วนจังหวัดเพชรบูรณ์

แบบ ผ.๐๑

ก.ยุทธศาสตร์จังหวัดที่ ๓ การพัฒนาคุณภาพชีวิต และเสริมสร้างความมั่นคงของคนและชุมชน

ข.ยุทธศาสตร์การพัฒนาขององค์กรปกครองส่วนท้องถิ่นในเขตจังหวัดเพชรบูรณ์ ที่ ๕ การพัฒนาด้านการส่งเสริมการศึกษา ศาสนา วัฒนธรรม ประเพณี การกีฬา และคุณภาพชีวิต

๒. ยุทธศาสตร์การพัฒนาด้านการส่งเสริมการศึกษา ศาสนา วัฒนธรรม ประเพณี การกีฬา นันทนาการ และพัฒนาคุณภาพชีวิต

แผนงานสาธารณสุข

ที่	โครงการ	วัตถุประสงค์	เป้าหมาย (ผลผลิตของโครงการ)	งบประมาณและที่ผ่านมา				ตัวชี้วัด (KPI)	ผลลัพธ์ที่คาดว่าจะได้รับ	หน่วยงาน รับผิดชอบหลัก
				๒๕๖๑ (บาท)	๒๕๖๒ (บาท)	๒๕๖๓ (บาท)	๒๕๖๔ (บาท)			
๑	โครงการรณรงค์ป้องกันและควบคุมโรคติดต่อและโรคไม่ติดต่อเรื้อรังในจังหวัดเพชรบูรณ์	เพื่อป้องกันและควบคุมโรคติดต่อและโรคไม่ติดต่อเรื้อรังในเขตจังหวัดเพชรบูรณ์	๑.กิจกรรมอบรมให้ความรู้ ๒.กิจกรรมรณรงค์ประชาสัมพันธ์ ๓.สนับสนุนวัสดุอุปกรณ์ในการป้องกันโรค	๕๐๐,๐๐๐	๕๐๐,๐๐๐	๕๐๐,๐๐๐	๕๐๐,๐๐๐	จัดกิจกรรมปีละ ๓ กิจกรรม	การเกิดโรคติดต่อและโรคไม่ติดต่อเรื้อรังในจังหวัดเพชรบูรณ์ลดลง	สำนักปลัดฯ
๒	โครงการป้องกันควบคุมโรคติดต่ออุบัติใหม่อุบัติซ้ำ	เพื่อป้องกันและควบคุมโรคติดต่ออุบัติใหม่อุบัติซ้ำให้ประชาชนมีความรู้และทักษะการป้องกันตนเองจากโรคอุบัติใหม่อุบัติซ้ำและสนับสนุนอุปกรณ์ในการป้องกันโรคติดต่ออุบัติใหม่อุบัติซ้ำ	๑.กิจกรรมอบรมให้ความรู้ ๒.กิจกรรมรณรงค์ประชาสัมพันธ์ ๓.สนับสนุนวัสดุอุปกรณ์	๒,๐๐๐,๐๐๐	๒,๐๐๐,๐๐๐	๒,๐๐๐,๐๐๐	๒,๐๐๐,๐๐๐	จัดกิจกรรมปีละ ๓ กิจกรรม	ประชาชนมีความรู้และมีทักษะในการป้องกันตนเองให้ปลอดภัยจากโรคอุบัติใหม่อุบัติซ้ำ	สำนักปลัดฯ

รายละเอียดโครงการพัฒนา
แผนพัฒนาท้องถิ่น (พ.ศ. ๒๕๖๑ - ๒๕๖๔)
สำหรับองค์กรปกครองส่วนท้องถิ่นดำเนินการ
องค์การบริหารส่วนจังหวัดเพชรบูรณ์

ก.ยุทธศาสตร์จังหวัดที่ ๓ การพัฒนาคุณภาพชีวิต และเสริมสร้างความมั่นคงของคนและชุมชน

ข.ยุทธศาสตร์การพัฒนาขององค์กรปกครองส่วนท้องถิ่นในเขตจังหวัดเพชรบูรณ์ ที่ ๕ การพัฒนาด้านการส่งเสริมการศึกษา ศาสนา วัฒนธรรม ประเพณี การกีฬา และคุณภาพชีวิต

๒. ยุทธศาสตร์การพัฒนาด้านการส่งเสริมการศึกษา ศาสนา วัฒนธรรม ประเพณี การกีฬา นันทนาการ และพัฒนาคุณภาพชีวิต

แผนงานสาธารณสุข

ที่	โครงการ	วัตถุประสงค์	เป้าหมาย (ผลผลิตของโครงการ)	งบประมาณและที่ผ่านมา				ตัวชี้วัด (KPI)	ผลลัพธ์ที่คาดว่าจะได้รับ	หน่วยงาน รับผิดชอบหลัก
				๒๕๖๑ (บาท)	๒๕๖๒ (บาท)	๒๕๖๓ (บาท)	๒๕๖๔ (บาท)			
๓	โครงการตรวจสุขภาพ คัดกรองความเสี่ยงสารเคมี ในเลือดเกษตรกร จังหวัดเพชรบูรณ์	เพื่อให้เกษตรกรกลุ่มเสี่ยง ได้รับการตรวจหาสารเคมี ตกค้างในเลือด และให้ เกษตรกรมีความรู้และ ทักษะในการป้องกันตนเอง จากสารเคมีตกค้าง	๑.กิจกรรมตรวจหา สารเคมีในเลือด ๒.กิจกรรมอบรม เชิงปฏิบัติการ ๓.กิจกรรมปรับเปลี่ยน พฤติกรรม	๕๐,๐๐๐	๑๐๐,๐๐๐	๑๐๐,๐๐๐	๑๐๐,๐๐๐	ปีละ ๑ ครั้ง	เกษตรกรกลุ่มเสี่ยง ได้รับการตรวจหา สารเคมีตกค้าง ในเลือดและได้รับ ความรู้ ทักษะ ในการ ตนเองจากการใช้ สารเคมี	สำนักปลัดฯ
๔	โครงการอาสาสมัคร สาธารณสุขประจำหมู่บ้าน (อสม.) สัญจร	เพื่อประชุมแลกเปลี่ยน เรียนรู้ระหว่าง อบจ.,สสจ. สสอ.,รพสต.,อสม. และพัฒนาศักยภาพ อสม.ให้มีประสิทธิภาพ	จัดประชุม อสม.สัญจร ใน ๑๑ อำเภอ	๒๐๐,๐๐๐	๒๐๐,๐๐๐	๒๐๐,๐๐๐	๒๐๐,๐๐๐	ปีละ ๑๑ ครั้ง	มีเวทีในการ แลกเปลี่ยนเรียนรู้ ระหว่าง อบจ.,สสจ., รพสต.และอสม. ทำให้มีศักยภาพ ในการปฏิบัติงาน เพิ่มมากขึ้น	สำนักปลัดฯ

รายละเอียดโครงการพัฒนา
แผนพัฒนาท้องถิ่น (พ.ศ. ๒๕๖๑ - ๒๕๖๔)
สำหรับองค์กรปกครองส่วนท้องถิ่นดำเนินการ
องค์การบริหารส่วนจังหวัดเพชรบูรณ์

ก.ยุทธศาสตร์จังหวัดที่ ๓ การพัฒนาคุณภาพชีวิต และเสริมสร้างความมั่นคงของคนและชุมชน

ข.ยุทธศาสตร์การพัฒนาขององค์กรปกครองส่วนท้องถิ่นในเขตจังหวัดเพชรบูรณ์ ที่ ๕ การพัฒนาด้านการส่งเสริมการศึกษา ศาสนา วัฒนธรรม ประเพณี การกีฬา และคุณภาพชีวิต

๒. ยุทธศาสตร์การพัฒนาด้านการส่งเสริมการศึกษา ศาสนา วัฒนธรรม ประเพณี การกีฬา นันทนาการ และพัฒนาคุณภาพชีวิต

แผนงานสาธารณสุข

ที่	โครงการ	วัตถุประสงค์	เป้าหมาย (ผลผลิตของโครงการ)	งบประมาณและที่ผ่านมา				ตัวชี้วัด (KPI)	ผลลัพธ์ที่คาดว่าจะได้รับ	หน่วยงาน รับผิดชอบหลัก
				๒๕๖๑ (บาท)	๒๕๖๒ (บาท)	๒๕๖๓ (บาท)	๒๕๖๔ (บาท)			
๕	โครงการพัฒนาระบบบริการ การแพทย์ฉุกเฉินในองค์กร ปกครองส่วนท้องถิ่น ของจังหวัดเพชรบูรณ์	เพื่อพัฒนาระบบบริการ การแพทย์ฉุกเฉินในองค์กร ปกครองส่วนท้องถิ่นจังหวัด เพชรบูรณ์	พัฒนาระบบ การแพทย์ฉุกเฉิน	๕๐๐,๐๐๐	๕๐๐,๐๐๐	๕๐๐,๐๐๐	๕๐๐,๐๐๐	ปีละ ๑ ครั้ง	ระบบการแพทย์ ฉุกเฉินในอปท. ได้รับการพัฒนา ส่งผลให้ประชาชน เข้าถึงบริการอย่าง ทั่วไประยะเท่าเทียม	สำนักปลัดฯ
๖	โครงการทันตกรรม สำหรับผู้สูงอายุ	เพื่อให้ผู้สูงอายุมีความรู้ และทักษะการดูแลสุขภาพ ช่องปากและฟันที่ถูกต้อง	๑.จัดอบรมให้ความรู้ และฝึกทักษะการดูแล สุขภาพช่องปากและฟัน ๒.สนับสนุนวัสดุ อุปกรณ์	๓๕๐,๐๐๐	๓๕๐,๐๐๐	๓๕๐,๐๐๐	๓๕๐,๐๐๐	ปีละ ๑ ครั้ง	ผู้สูงอายุมีพฤติกรรม การดูแลช่องปากและ ฟันที่ถูกต้อง	สำนักปลัดฯ
๗	โครงการป้องกันและ ควบคุมโรคไข้เลือดออก ในจังหวัดเพชรบูรณ์	เพื่อป้องกันและควบคุม โรคไข้เลือดออกในจังหวัด เพชรบูรณ์	๑.รณรงค์ป้องกันและ ควบคุมโรคไข้เลือดออก ๒.สนับสนุนวัสดุ อุปกรณ์	๒,๐๐๐,๐๐๐	๒,๐๐๐,๐๐๐	๒,๐๐๐,๐๐๐	๒,๐๐๐,๐๐๐	ปีละ ๑ ครั้ง	อัตราการเกิดโรค ไข้เลือดออกในจังหวัด เพชรบูรณ์ ลดลง	สำนักปลัดฯ

รายละเอียดโครงการพัฒนา
แผนพัฒนาท้องถิ่นสี่ (พ.ศ. ๒๕๖๑ - ๒๕๖๔)
สำหรับองค์กรปกครองส่วนท้องถิ่นดำเนินการ
องค์การบริหารส่วนจังหวัดเพชรบูรณ์

แบบ ผ.๐๑

ก.ยุทธศาสตร์จังหวัดที่ ๓ การพัฒนาคุณภาพชีวิต และเสริมสร้างความมั่นคงของคนและชุมชน

ข.ยุทธศาสตร์การพัฒนาขององค์กรปกครองส่วนท้องถิ่นในเขตจังหวัดเพชรบูรณ์ ที่ ๕ การพัฒนาด้านการส่งเสริมการศึกษา ศาสนา วัฒนธรรม ประเพณี การกีฬา และคุณภาพชีวิต

๒. ยุทธศาสตร์การพัฒนาด้านการส่งเสริมการศึกษา ศาสนา วัฒนธรรม ประเพณี การกีฬา นันทนาการ และพัฒนาคุณภาพชีวิต

แผนงานสาธารณสุข

ที่	โครงการ	วัตถุประสงค์	เป้าหมาย (ผลผลิตของโครงการ)	งบประมาณและที่ผ่านมา				ตัวชี้วัด (KPI)	ผลลัพธ์ที่คาดว่าจะได้รับ	หน่วยงาน รับผิดชอบหลัก
				๒๕๖๑ (บาท)	๒๕๖๒ (บาท)	๒๕๖๓ (บาท)	๒๕๖๔ (บาท)			
๘	โครงการป้องกันเด็กและ เยาวชนตั้งครรภ์ไม่พร้อม	เพื่อส่งเสริมให้เด็กและ เยาวชนมีความรู้ และทักษะ ในการป้องกันการตั้งครรภ์ ไม่พร้อม	๑.อบรมเชิงปฏิบัติการ ๒.ส่งเสริมการมีส่วนร่วม ร่วมของครอบครัว ๓.สร้างเครือข่าย ในโรงเรียนและชุมชน	๑๐๐,๐๐๐	๑๐๐,๐๐๐	๑๐๐,๐๐๐	๑๐๐,๐๐๐	จัดกิจกรรม ปีละ ๑ ครั้ง	เด็กและเยาวชน มีความรู้และทักษะ ในการป้องกันการ ตั้งครรภ์ไม่พร้อม	สำนักปลัดฯ
รวม		๓๒	โครงการ	๕,๗๐๐,๐๐๐	๕,๗๕๐,๐๐๐	๕,๗๕๐,๐๐๐	๕,๗๕๐,๐๐๐			

รายละเอียดโครงการพัฒนา
 แผนพัฒนาท้องถิ่น (พ.ศ. ๒๕๖๑ - ๒๕๖๔)
 สำหรับองค์กรปกครองส่วนท้องถิ่นดำเนินการ
 องค์การบริหารส่วนจังหวัดเพชรบูรณ์

ก.ยุทธศาสตร์จังหวัดที่ ๓ การพัฒนาคุณภาพชีวิต และเสริมสร้างความมั่นคงของคนและชุมชน

ข.ยุทธศาสตร์การพัฒนาขององค์กรปกครองส่วนท้องถิ่นในเขตจังหวัดเพชรบูรณ์ ที่ ๕ การพัฒนาด้านการส่งเสริมการศึกษา ศาสนา วัฒนธรรม ประเพณี การกีฬา และคุณภาพชีวิต

๒. ยุทธศาสตร์การพัฒนาด้านการส่งเสริมการศึกษา ศาสนา วัฒนธรรม ประเพณี การกีฬา นันทนาการ และพัฒนาคุณภาพชีวิต

แผนงานสังคมสงเคราะห์

ที่	โครงการ	วัตถุประสงค์	เป้าหมาย (ผลผลิตของโครงการ)	งบประมาณและที่ผ่านมา				ตัวชี้วัด (KPI)	ผลลัพธ์ที่คาดว่าจะได้รับ	หน่วยงาน รับผิดชอบหลัก
				๒๕๖๑ (บาท)	๒๕๖๒ (บาท)	๒๕๖๓ (บาท)	๒๕๖๔ (บาท)			
๑	โครงการพัฒนาสังคม การสังคมสงเคราะห์ ส่งเสริม การพัฒนาคุณภาพชีวิตของ ประชาชน เด็กนักเรียน เยาวชน ผู้พิการ สตรี ผู้สูงอายุ และผู้ด้อยโอกาส	เพื่อพัฒนาคุณภาพชีวิต ให้ประชาชน เด็ก เยาวชน สตรี ผู้สูงอายุ และผู้ด้อย โอกาส มีคุณภาพชีวิตที่ดี	-จัดกิจกรรมพัฒนา คุณภาพชีวิต -จัดกิจกรรมอบรม เสริมสร้างศักยภาพ	๒๖๐,๐๐๐	๒๖๐,๐๐๐	๒๖๐,๐๐๐	๒๖๐,๐๐๐	ปีละ ๑ ครั้ง	ประชาชน เด็ก เยาวชน สตรี ผู้สูงอายุ และผู้ด้อยโอกาส มีคุณภาพชีวิตที่ดีขึ้น	สำนักปลัดฯ
	๑.๑ โครงการวันพิการสากล จังหวัดเพชรบูรณ์		๓๐,๐๐๐	๓๐,๐๐๐	๓๐,๐๐๐	๓๐,๐๐๐	ปีละ ๑ ครั้ง			
	๑.๒ โครงการอบรมให้ความรู้ และจัดงานวันสตรีสากล จังหวัดเพชรบูรณ์		๕๐,๐๐๐	๕๐,๐๐๐	๕๐,๐๐๐	๕๐,๐๐๐	ปีละ ๑ ครั้ง			
	๑.๓ โครงการอบรมให้ความรู้ และพัฒนาศักยภาพผู้สูงอายุ		๙๐,๐๐๐	๙๐,๐๐๐	๙๐,๐๐๐	๙๐,๐๐๐	ปีละ ๑ ครั้ง			
๑.๔ โครงการอบรมให้ความรู้ และการสร้างเครือข่ายในการ ยุติความรุนแรงต่อเด็กและสตรี		๙๐,๐๐๐	๙๐,๐๐๐	๙๐,๐๐๐	๙๐,๐๐๐	ปีละ ๑ ครั้ง				
รวม		๔	โครงการ	๕๒๐,๐๐๐	๕๒๐,๐๐๐	๕๒๐,๐๐๐	๕๒๐,๐๐๐			

รายละเอียดโครงการพัฒนา
แผนพัฒนาท้องถิ่นสี่ (พ.ศ. ๒๕๖๑ - ๒๕๖๔)
สำหรับองค์กรปกครองส่วนท้องถิ่นดำเนินการ
องค์การบริหารส่วนจังหวัดเพชรบูรณ์

ก.ยุทธศาสตร์จังหวัดที่ ๓ การพัฒนาคุณภาพชีวิต และเสริมสร้างความมั่นคงของคนและชุมชน

ข.ยุทธศาสตร์การพัฒนาขององค์กรปกครองส่วนท้องถิ่นในเขตจังหวัดเพชรบูรณ์ ที่ ๕ การพัฒนาด้านการส่งเสริมการศึกษา ศาสนา วัฒนธรรม ประเพณี การกีฬา และคุณภาพชีวิต

๒. ยุทธศาสตร์การพัฒนาด้านการส่งเสริมการศึกษา ศาสนา วัฒนธรรม ประเพณี การกีฬา นันทนาการ และพัฒนาคุณภาพชีวิต

แผนงานสร้างความเข้มแข็งของชุมชน

ที่	โครงการ	วัตถุประสงค์	เป้าหมาย (ผลผลิตของโครงการ)	งบประมาณและที่ผ่านมา				ตัวชี้วัด (KPI)	ผลลัพธ์ที่คาดว่าจะได้รับ	หน่วยงาน รับผิดชอบหลัก
				๒๕๖๑ (บาท)	๒๕๖๒ (บาท)	๒๕๖๓ (บาท)	๒๕๖๔ (บาท)			
๑	โครงการพัฒนาและส่งเสริมอาชีพของประชาชนในเขตจังหวัดเพชรบูรณ์	เพื่ออบรมส่งเสริมความรู้เกี่ยวกับการพัฒนาผลผลิต การเพิ่มผลผลิตและคุณภาพผลผลิตทางการเกษตร	จัดกิจกรรมอบรมส่งเสริมอาชีพแก่ประชาชน	๒,๐๐๐,๐๐๐	๒,๐๐๐,๐๐๐	๒,๐๐๐,๐๐๐	๒,๐๐๐,๐๐๐	ปีละ ๑ ครั้ง	ประชาชนมีความรู้ในการพัฒนาผลผลิต และการเพิ่มคุณภาพ	สำนักปลัดฯ
๒	โครงการเพิ่มประสิทธิภาพการพัฒนาบรรจุภัณฑ์สินค้าแปรรูปการเกษตร	เพื่อพัฒนาและเพิ่มพูนความรู้ด้านบรรจุภัณฑ์ให้แก่กลุ่มวิสาหกิจกลุ่ม OTOP กลุ่มเกษตรกรและประชาชนในจังหวัดเพชรบูรณ์	จัดกิจกรรมอบรมให้ความรู้	๒,๐๐๐,๐๐๐	๒,๐๐๐,๐๐๐	๒,๐๐๐,๐๐๐	๒,๐๐๐,๐๐๐	ปีละ ๑ ครั้ง	กลุ่มวิสาหกิจ กลุ่ม OTOP กลุ่มเกษตรกร และ ประชาชนในจังหวัด เพชรบูรณ์มีความรู้ ในด้านการพัฒนา บรรจุภัณฑ์	สำนักปลัดฯ

รายละเอียดโครงการพัฒนา
แผนพัฒนาท้องถิ่นสี่ (พ.ศ. ๒๕๖๑ - ๒๕๖๔)
สำหรับองค์กรปกครองส่วนท้องถิ่นดำเนินการ
องค์การบริหารส่วนจังหวัดเพชรบูรณ์

แบบ ผ.๐๑

ก.ยุทธศาสตร์จังหวัดที่ ๓ การพัฒนาคุณภาพชีวิต และเสริมสร้างความมั่นคงของคนและชุมชน

ข.ยุทธศาสตร์การพัฒนาขององค์กรปกครองส่วนท้องถิ่นในเขตจังหวัดเพชรบูรณ์ ที่ ๕ การพัฒนาด้านการส่งเสริมการศึกษา ศาสนา วัฒนธรรม ประเพณี การกีฬา และคุณภาพชีวิต

๒. ยุทธศาสตร์การพัฒนาด้านการส่งเสริมการศึกษา ศาสนา วัฒนธรรม ประเพณี การกีฬา นันทนาการ และพัฒนาคุณภาพชีวิต

แผนงานสร้างความเข้มแข็งของชุมชน

ที่	โครงการ	วัตถุประสงค์	เป้าหมาย (ผลผลิตของโครงการ)	งบประมาณและที่ผ่านมา				ตัวชี้วัด (KPI)	ผลลัพธ์ที่คาดว่าจะได้รับ	หน่วยงาน รับผิดชอบหลัก
				๒๕๖๑ (บาท)	๒๕๖๒ (บาท)	๒๕๖๓ (บาท)	๒๕๖๔ (บาท)			
๓	โครงการพัฒนาศักยภาพ กลุ่มผู้นำอาสาพัฒนาชุมชน ในเขตจังหวัดเพชรบูรณ์	เพื่อเสริมสร้างความเข้มแข็ง ให้กับชุมชนสามารถพึ่งพา ตนเองได้	จัดกิจกรรมอบรม ให้ความรู้	๓๐๐,๐๐๐	๓๐๐,๐๐๐	๓๐๐,๐๐๐	๓๐๐,๐๐๐	ปีละ ๑ ครั้ง	ชุมชนมีความเข้มแข็ง และพัฒนาตนเองได้	สำนักปลัดฯ
๔	โครงการปราชญ์ชาวบ้าน จังหวัดเพชรบูรณ์	เพื่อส่งเสริมสนับสนุน และเผยแพร่ประชาสัมพันธ์ ภูมิปัญญาท้องถิ่นในจังหวัด เพชรบูรณ์	-จัดกิจกรรมส่งเสริม ภูมิปัญญาท้องถิ่น -จัดทำสื่อ ประชาสัมพันธ์	๓๕๐,๐๐๐	๓๕๐,๐๐๐	๓๕๐,๐๐๐	๓๕๐,๐๐๐	ปีละ ๑ ครั้ง	ประชาชนได้รับทราบ และภาคภูมิใจ ในภูมิปัญญาท้องถิ่น จังหวัดเพชรบูรณ์	สำนักปลัดฯ
๕	โครงการส่งเสริมพัฒนา ประชาธิปไตย	เพื่อส่งเสริมให้ประชาชน มีความรู้ความเข้าใจ ในขั้นตอนกระบวนการ ของประชาธิปไตยและ เข้าไปมีส่วนร่วมในกิจกรรม ส่งเสริมประชาธิปไตย	จัดกิจกรรมอบรม ส่งเสริมพัฒนา ประชาธิปไตย แก่ประชาชนใน จังหวัดเพชรบูรณ์	๘๐๐,๐๐๐	๘๐๐,๐๐๐	๘๐๐,๐๐๐	๘๐๐,๐๐๐	ปีละ ๑ ครั้ง	ประชาชนมีความรู้ ความเข้าใจในขั้นตอน กระบวนการของ ประชาธิปไตยและเข้า ไปมีส่วนร่วมในกิจกรรม ส่งเสริมประชาธิปไตย	กองกิจการสภาฯ

รายละเอียดโครงการพัฒนา
แผนพัฒนาท้องถิ่นสี่ (พ.ศ. ๒๕๖๑ - ๒๕๖๔)
สำหรับองค์กรปกครองส่วนท้องถิ่นดำเนินการ
องค์การบริหารส่วนจังหวัดเพชรบูรณ์

แบบ ผ.๐๑

ก.ยุทธศาสตร์จังหวัดที่ ๓ การพัฒนาคุณภาพชีวิต และเสริมสร้างความมั่นคงของคนและชุมชน

ข.ยุทธศาสตร์การพัฒนาขององค์กรปกครองส่วนท้องถิ่นในเขตจังหวัดเพชรบูรณ์ ที่ ๕ การพัฒนาด้านการส่งเสริมการศึกษา ศาสนา วัฒนธรรม ประเพณี การกีฬา และคุณภาพชีวิต

๒. ยุทธศาสตร์การพัฒนาด้านการส่งเสริมการศึกษา ศาสนา วัฒนธรรม ประเพณี การกีฬา นันทนาการ และพัฒนาคุณภาพชีวิต

แผนงานสร้างความเข้มแข็งของชุมชน

ที่	โครงการ	วัตถุประสงค์	เป้าหมาย (ผลผลิตของโครงการ)	งบประมาณและที่ผ่านมา				ตัวชี้วัด (KPI)	ผลลัพธ์ที่คาดว่าจะได้รับ	หน่วยงาน รับผิดชอบหลัก
				๒๕๖๑ (บาท)	๒๕๖๒ (บาท)	๒๕๖๓ (บาท)	๒๕๖๔ (บาท)			
๖	โครงการอบรมให้ความรู้เกี่ยวกับการยื่นบัญชีรายการทรัพย์สินและหนี้สินของผู้ดำรงตำแหน่งทางการเมือง	เพื่อให้ผู้ดำรงตำแหน่งทางการเมือง ข้าราชการ พนักงาน มีความรู้ ความเข้าใจเกี่ยวกับการยื่นบัญชีทรัพย์สินและหนี้สิน	จัดกิจกรรมอบรมให้ความรู้แก่ผู้บริหาร สมาชิกสภาท้องถิ่น ข้าราชการและพนักงาน	๗๐,๐๐๐	-	-	๗๐,๐๐๐	ปีละ ๑ ครั้ง	ผู้เข้าร่วมอบรมมีความรู้ ความเข้าใจในการยื่นบัญชีทรัพย์สินและหนี้สิน สามารถปฏิบัติได้อย่างถูกต้อง	กองกิจการสภาฯ
๗	โครงการรณรงค์เพื่อป้องกันปัญหายาเสพติดในสถานศึกษา	เพื่อส่งเสริมให้นักเรียนมีความรู้ความเข้าใจเกี่ยวกับโทษภัยจากยาเสพติดและป้องกันตนเองจากภัยยาเสพติด	อบรมครูแกนนำและนักเรียน	๑๒๑,๐๐๐	๑๒๑,๐๐๐	๑๒๑,๐๐๐	๑๒๑,๐๐๐	ปีละ ๑ ครั้ง	ผู้เข้าร่วมอบรมมีความรู้เกี่ยวกับการป้องกันยาเสพติดที่ถูกต้อง	กองแผนฯ

รายละเอียดโครงการพัฒนา
แผนพัฒนาท้องถิ่นสี่ (พ.ศ. ๒๕๖๑ - ๒๕๖๔)
สำหรับองค์กรปกครองส่วนท้องถิ่นดำเนินการ
องค์การบริหารส่วนจังหวัดเพชรบูรณ์

ก.ยุทธศาสตร์จังหวัดที่ ๓ การพัฒนาคุณภาพชีวิต และเสริมสร้างความมั่นคงของคนและชุมชน

ข.ยุทธศาสตร์การพัฒนาขององค์กรปกครองส่วนท้องถิ่นในเขตจังหวัดเพชรบูรณ์ ที่ ๕ การพัฒนาด้านการส่งเสริมการศึกษา ศาสนา วัฒนธรรม ประเพณี การกีฬา และคุณภาพชีวิต

๒. ยุทธศาสตร์การพัฒนาด้านการส่งเสริมการศึกษา ศาสนา วัฒนธรรม ประเพณี การกีฬา นันทนาการ และพัฒนาคุณภาพชีวิต

แผนงานสร้างความเข้มแข็งของชุมชน

ที่	โครงการ	วัตถุประสงค์	เป้าหมาย (ผลผลิตของโครงการ)	งบประมาณและที่ผ่านมา				ตัวชี้วัด (KPI)	ผลลัพธ์ที่คาดว่าจะได้รับ	หน่วยงาน รับผิดชอบหลัก
				๒๕๖๑ (บาท)	๒๕๖๒ (บาท)	๒๕๖๓ (บาท)	๒๕๖๔ (บาท)			
๘	โครงการสนับสนุนกิจกรรม โครงการ TO Be Number One	เพื่อรณรงค์ปลูกจิตสำนึก และสร้างกระแสที่เอื้อ ต่อการป้องกันและแก้ไข ปัญหายาเสพติด การเสริมสร้างภูมิคุ้มกัน ทางจิตใจให้แก่เด็กและ เยาวชนในจังหวัดเพชรบูรณ์	สนับสนุนการจัด กิจกรรม TO Be Number One	๙๕๐,๐๐๐	๙๕๐,๐๐๐	๙๕๐,๐๐๐	๙๕๐,๐๐๐	ปีละ ๑ ครั้ง	เด็ก เยาวชน ได้ทราบถึงโทษ ภัยของยาเสพติด รู้จักการป้องกัน ตนเอง สร้าง ภูมิคุ้มกันและ หลีกเลี่ยงยาเสพติด	กองแผนฯ
๙	โครงการแข่งขันกีฬา ด้านยาเสพติด	เพื่อเป็นการสร้างภูมิคุ้มกัน ป้องกันยาเสพติดให้แก่เด็ก เยาวชน กลุ่มเสี่ยง ประชาชน ทั่วไป และส่งเสริมสุขภาพ อนามัยให้สมบูรณ์แข็งแรง ทั้งด้านร่างกายและจิตใจ	จัดกิจกรรมการแข่งขัน กีฬาด้านยาเสพติด	๗๐๐,๐๐๐	๗๐๐,๐๐๐	๗๐๐,๐๐๐	๗๐๐,๐๐๐	ปีละ ๒ ครั้ง	เด็ก เยาวชน กลุ่มเสี่ยง ประชาชนทั่วไปมี ภูมิคุ้มกันยาเสพติด มีสุขภาพอนามัย สมบูรณ์แข็งแรง	กองแผนฯ

รายละเอียดโครงการพัฒนา
แผนพัฒนาท้องถิ่นสี่ (พ.ศ. ๒๕๖๑ - ๒๕๖๔)
สำหรับองค์กรปกครองส่วนท้องถิ่นดำเนินการ
องค์การบริหารส่วนจังหวัดเพชรบูรณ์

ก.ยุทธศาสตร์จังหวัดที่ ๓ การพัฒนาคุณภาพชีวิต และเสริมสร้างความมั่นคงของคนและชุมชน

ข.ยุทธศาสตร์การพัฒนาขององค์กรปกครองส่วนท้องถิ่นในเขตจังหวัดเพชรบูรณ์ ที่ ๕ การพัฒนาด้านการส่งเสริมการศึกษา ศาสนา วัฒนธรรม ประเพณี การกีฬา และคุณภาพชีวิต

๒. ยุทธศาสตร์การพัฒนาด้านการส่งเสริมการศึกษา ศาสนา วัฒนธรรม ประเพณี การกีฬา นันทนาการ และพัฒนาคุณภาพชีวิต

แผนงานสร้างความเข้มแข็งของชุมชน

ที่	โครงการ	วัตถุประสงค์	เป้าหมาย (ผลผลิตของโครงการ)	งบประมาณและที่ผ่านมา				ตัวชี้วัด (KPI)	ผลลัพธ์ที่คาดว่าจะได้รับ	หน่วยงาน รับผิดชอบหลัก
				๒๕๖๑ (บาท)	๒๕๖๒ (บาท)	๒๕๖๓ (บาท)	๒๕๖๔ (บาท)			
๑๐	โครงการป้องกันและแก้ไข ปัญหายาเสพติด	เพื่อค้นหาผู้เสพยาเข้าสู่ ระบบบำบัดฟื้นฟูแก้ไข ปัญหาผู้เสพ/ผู้ติดยาเสพติด ตามแผนการควบคุมการแพร่ ระบาดของยาเสพติดในพื้นที่	สนับสนุนน้ำยาเคมี ตรวจสอบสารเสพติด	๒,๐๐๐,๐๐๐	๒,๐๐๐,๐๐๐	๒,๐๐๐,๐๐๐	๒,๐๐๐,๐๐๐	ปีละ ๑ ครั้ง	ลดการขยายตัวและ การแพร่ระบาดของ ของยาเสพติดในพื้นที่ จังหวัดเพชรบูรณ์	กองแผนฯ
๑๑	โครงการท้องถิ่นสีขาว	เพื่อเป็นการเฝ้าระวังป้องกัน ไม่ให้มีผู้เสพรายใหม่เพิ่มขึ้น	จัดกิจกรรมตรวจหา สารเสพติดในสำนักงาน ในสังกัด อบจ. เพชรบูรณ์	๑๐๐,๐๐๐	๑๐๐,๐๐๐	๑๐๐,๐๐๐	๑๐๐,๐๐๐	ปีละ ๑ ครั้ง	ลดการแพร่ระบาดของ ของยาเสพติด รวมทั้ง เป็นการเฝ้าระวัง ป้องกันไม่ให้มีผู้เสพ รายใหม่เพิ่มขึ้น	กองแผนฯ

รายละเอียดโครงการพัฒนา
แผนพัฒนาท้องถิ่นสี่ (พ.ศ. ๒๕๖๑ - ๒๕๖๔)
สำหรับองค์กรปกครองส่วนท้องถิ่นดำเนินการ
องค์การบริหารส่วนจังหวัดเพชรบูรณ์

แบบ ผ.๐๑

ก.ยุทธศาสตร์จังหวัดที่ ๓ การพัฒนาคุณภาพชีวิต และเสริมสร้างความมั่นคงของคนและชุมชน

ข.ยุทธศาสตร์การพัฒนาขององค์กรปกครองส่วนท้องถิ่นในเขตจังหวัดเพชรบูรณ์ ที่ ๕ การพัฒนาด้านการส่งเสริมการศึกษา ศาสนา วัฒนธรรม ประเพณี การกีฬา และคุณภาพชีวิต

๒. ยุทธศาสตร์การพัฒนาด้านการส่งเสริมการศึกษา ศาสนา วัฒนธรรม ประเพณี การกีฬา นันทนาการ และพัฒนาคุณภาพชีวิต

แผนงานสร้างความเข้มแข็งของชุมชน

ที่	โครงการ	วัตถุประสงค์	เป้าหมาย (ผลผลิตของโครงการ)	งบประมาณและที่ผ่านมา				ตัวชี้วัด (KPI)	ผลลัพธ์ที่คาดว่าจะได้รับ	หน่วยงาน รับผิดชอบหลัก
				๒๕๖๑ (บาท)	๒๕๖๒ (บาท)	๒๕๖๓ (บาท)	๒๕๖๔ (บาท)			
๑๒	โครงการวันต่อต้านยาเสพติดโลก	เพื่อรณรงค์ปลูกจิตสำนึกและสร้างกระแสที่เอื้อต่อการป้องกันและแก้ไขปัญหา ยาเสพติดให้แก่เด็ก เยาวชน ประชาชนโดยทั่วไป	จัดกิจกรรมวันต่อต้านยาเสพติดโลก	๒,๐๐๐,๐๐๐	๒,๐๐๐,๐๐๐	๒,๐๐๐,๐๐๐	๒,๐๐๐,๐๐๐	ปีละ ๑ ครั้ง	เด็ก เยาวชนและประชาชนได้ตระหนักถึงโทษภัยของยาเสพติด และร่วมในการป้องกันปัญหา ยาเสพติด	กองแผนฯ
๑๓	โครงการสถานศึกษาสีขาวปลอดยาเสพติด	เพื่อส่งเสริมให้นักเรียนมีความรู้ความเข้าใจเกี่ยวกับโทษภัยจากยาเสพติด	จัดกิจกรรมอบรม	๑๗๐,๐๐๐	๑๗๐,๐๐๐	๑๗๐,๐๐๐	๑๗๐,๐๐๐	ปีละ ๑ ครั้ง	นักเรียนมีความรู้ความเข้าใจสามารถป้องกันตนเองจากยาเสพติด	กองแผนฯ

รายละเอียดโครงการพัฒนา
แผนพัฒนาท้องถิ่นสี่ (พ.ศ. ๒๕๖๑ - ๒๕๖๔)
สำหรับองค์กรปกครองส่วนท้องถิ่นดำเนินการ
องค์การบริหารส่วนจังหวัดเพชรบูรณ์

ก.ยุทธศาสตร์จังหวัดที่ ๓ การพัฒนาคุณภาพชีวิต และเสริมสร้างความมั่นคงของคนและชุมชน

ข.ยุทธศาสตร์การพัฒนาขององค์กรปกครองส่วนท้องถิ่นในเขตจังหวัดเพชรบูรณ์ ที่ ๕ การพัฒนาด้านการส่งเสริมการศึกษา ศาสนา วัฒนธรรม ประเพณี การกีฬา และคุณภาพชีวิต

๒. ยุทธศาสตร์การพัฒนาด้านการส่งเสริมการศึกษา ศาสนา วัฒนธรรม ประเพณี การกีฬา นันทนาการ และพัฒนาคุณภาพชีวิต

แผนงานสร้างความเข้มแข็งของชุมชน

ที่	โครงการ	วัตถุประสงค์	เป้าหมาย (ผลผลิตของโครงการ)	งบประมาณและที่ผ่านมา				ตัวชี้วัด (KPI)	ผลลัพธ์ที่คาดว่าจะได้รับ	หน่วยงาน รับผิดชอบหลัก
				๒๕๖๑ (บาท)	๒๕๖๒ (บาท)	๒๕๖๓ (บาท)	๒๕๖๔ (บาท)			
๑๔	โครงการประชุมพัฒนาศักยภาพอาสาสมัครแรงงานและสถานประกอบการในการรณรงค์ป้องกันและแก้ไขปัญหายาเสพติดในจังหวัดเพชรบูรณ์	เพื่อรณรงค์ป้องกันและแก้ไขปัญหายาเสพติดให้แก่อาสาสมัครแรงงานในจังหวัดเพชรบูรณ์	จัดกิจกรรมอบรม	๒๑๒,๕๐๐	-	-	-	จำนวน ๑ ครั้ง	ผู้เข้าร่วมการอบรมมีความรู้ความเข้าใจส่งผลให้สถานประกอบการปลอดภัยจากยาเสพติด	กองแผนฯ
๑๕	โครงการฟื้นฟูและพัฒนาสมรรถภาพผู้ติดยาเสพติดจังหวัดเพชรบูรณ์	เพื่อฟื้นฟูและพัฒนาสมรรถภาพผู้ติดยาเสพติดผู้เสพยาเสพติดผู้ผ่านกระบวนการบำบัดรักษาและผู้ที่เกี่ยวข้องกับยาเสพติด	จัดกิจกรรมฟื้นฟูและพัฒนาผู้ติดยาเสพติด	๑,๐๐๐,๐๐๐	๑,๐๐๐,๐๐๐	๑,๐๐๐,๐๐๐	๑,๐๐๐,๐๐๐	ปีละ ๓ กิจกรรม	ผู้เข้าร่วมกิจกรรมได้รับฟื้นฟูและพัฒนาสมรรถภาพร่างกายและจิตใจมีคุณภาพชีวิตที่ดี	กองแผนฯ

รายละเอียดโครงการพัฒนา
แผนพัฒนาท้องถิ่นสี่ (พ.ศ. ๒๕๖๑ - ๒๕๖๔)
สำหรับองค์กรปกครองส่วนท้องถิ่นดำเนินการ
องค์การบริหารส่วนจังหวัดเพชรบูรณ์

ก.ยุทธศาสตร์จังหวัดที่ ๓ การพัฒนาคุณภาพชีวิต และเสริมสร้างความมั่นคงของคนและชุมชน

ข.ยุทธศาสตร์การพัฒนาขององค์กรปกครองส่วนท้องถิ่นในเขตจังหวัดเพชรบูรณ์ ที่ ๕ การพัฒนาด้านการส่งเสริมการศึกษา ศาสนา วัฒนธรรม ประเพณี การกีฬา และคุณภาพชีวิต

๒. ยุทธศาสตร์การพัฒนาด้านการส่งเสริมการศึกษา ศาสนา วัฒนธรรม ประเพณี การกีฬา นันทนาการ และพัฒนาคุณภาพชีวิต

แผนงานสร้างความเข้มแข็งของชุมชน

ที่	โครงการ	วัตถุประสงค์	เป้าหมาย (ผลผลิตของโครงการ)	งบประมาณและที่ผ่านมา				ตัวชี้วัด (KPI)	ผลลัพธ์ที่คาดว่าจะได้รับ	หน่วยงาน รับผิดชอบหลัก
				๒๕๖๑ (บาท)	๒๕๖๒ (บาท)	๒๕๖๓ (บาท)	๒๕๖๔ (บาท)			
๑๖	โครงการเสริมสร้างพื้นที่ เชิงบวกต้านยาเสพติด ในเขตจังหวัดเพชรบูรณ์ โดยการจัดซื้อเครื่อง ออกกำลังกาย	เพื่อเป็นการสร้างภูมิคุ้มกัน ป้องกันยาเสพติดให้แก่เด็ก เยาวชน กลุ่มเสี่ยงและ ประชาชนทั่วไป	จัดซื้อเครื่อง ออกกำลังกาย กลางแจ้ง พร้อม ลานคสล.	๑๙,๕๐๐,๐๐๐	๑๙,๕๐๐,๐๐๐	๑๙,๕๐๐,๐๐๐	๑๙,๕๐๐,๐๐๐	ปีละ ๓๐ ชุด	เด็ก เยาวชน กลุ่มเสี่ยง ประชาชนทั่วไป มีภูมิคุ้มกันยาเสพติด มีคุณภาพชีวิตที่ดี เยาวชนที่เป็นอนาคต ของชาติ ไม่ให้ยุ่งเกี่ยว กับยาเสพติด	กองแผนฯ
๑๗	โครงการส่งเสริมพัฒนา ทักษะการเรียนรู้ตามวัย ของเด็กและส่งเสริมสุขภาพ ของเด็ก สำหรับชุมชน ในเขตเพชรบูรณ์ โดยการ จัดซื้อเครื่องสนามเด็กเล่น	เพื่อส่งเสริมพัฒนาทักษะ การเรียนรู้ตามวัยรวมทั้ง ส่งเสริมสุขภาพให้แก่เด็ก และเยาวชนในเขต เพชรบูรณ์	จัดซื้อเครื่องสนาม เด็กเล่นพร้อมลานคสล.	๑๙,๕๐๐,๐๐๐	๑๙,๕๐๐,๐๐๐	๑๙,๕๐๐,๐๐๐	๑๙,๕๐๐,๐๐๐	ปีละ ๓๐ ชุด	เด็กเยาวชน ได้รับการ พัฒนาทักษะส่งเสริม สุขภาพและได้ ใช้เวลาว่างให้ เป็นประโยชน์	กองแผนฯ

รายละเอียดโครงการพัฒนา
แผนพัฒนาท้องถิ่นสี่ (พ.ศ. ๒๕๖๑ - ๒๕๖๔)
สำหรับองค์กรปกครองส่วนท้องถิ่นดำเนินการ
องค์การบริหารส่วนจังหวัดเพชรบูรณ์

ก.ยุทธศาสตร์จังหวัดที่ ๓ การพัฒนาคุณภาพชีวิต และเสริมสร้างความมั่นคงของคนและชุมชน

ข.ยุทธศาสตร์การพัฒนาขององค์กรปกครองส่วนท้องถิ่นในเขตจังหวัดเพชรบูรณ์ ที่ ๕ การพัฒนาด้านการส่งเสริมการศึกษา ศาสนา วัฒนธรรม ประเพณี การกีฬา และคุณภาพชีวิต

๒. ยุทธศาสตร์การพัฒนาด้านการส่งเสริมการศึกษา ศาสนา วัฒนธรรม ประเพณี การกีฬา นันทนาการ และพัฒนาคุณภาพชีวิต

แผนงานสร้างความเข้มแข็งของชุมชน

ที่	โครงการ	วัตถุประสงค์	เป้าหมาย (ผลผลิตของโครงการ)	งบประมาณและที่ผ่านมา				ตัวชี้วัด (KPI)	ผลลัพธ์ที่คาดว่าจะได้รับ	หน่วยงาน รับผิดชอบหลัก
				๒๕๖๑ (บาท)	๒๕๖๒ (บาท)	๒๕๖๓ (บาท)	๒๕๖๔ (บาท)			
๑๘	โครงการติดตั้งกล้อง CCTV ในบริเวณโรงเรียน อบจ.เพชรบูรณ์	เพื่อเป็นการเฝ้าระวัง ตรวจสอบในพื้นที่เสี่ยงต่อการแพร่ระบาดของยาเสพติด	ติดตั้งกล้อง CCTV	-	๑,๐๐๐,๐๐๐	๑,๐๐๐,๐๐๐	๑,๐๐๐,๐๐๐	ปีละ ๑ จุด	พื้นที่เฝ้าระวังได้รับการป้องกันไม่ให้มีปัญหา ยาเสพติด	โรงเรียน อบจ.เพชรบูรณ์
๑๙	โครงการติดตั้งกล้อง CCTV บริเวณสนามกีฬาหน้าสำนักงานอบจ.เพชรบูรณ์	เพื่อเป็นการเฝ้าระวัง ตรวจสอบในพื้นที่เสี่ยงต่อการแพร่ระบาดของยาเสพติด	ติดตั้งกล้อง CCTV	๑,๐๐๐,๐๐๐	๑,๐๐๐,๐๐๐	๑,๐๐๐,๐๐๐	๑,๐๐๐,๐๐๐	ปีละ ๑ จุด	พื้นที่เฝ้าระวังได้รับการป้องกันไม่ให้มีปัญหา ยาเสพติด	กองแผนฯ
๒๐	โครงการติดตั้งกล้อง CCTV ๑๘ สถานีตำรวจในเขตจังหวัดเพชรบูรณ์	เพื่อเป็นการเฝ้าระวัง ตรวจสอบในพื้นที่เสี่ยงต่อการแพร่ระบาดของยาเสพติด	ติดตั้งกล้อง CCTV	๒,๕๑๑,๐๐๐	๒,๕๑๑,๐๐๐	๒,๕๑๑,๐๐๐	๒,๕๑๑,๐๐๐	ปีละ ๑ จุด	พื้นที่เฝ้าระวังได้รับการป้องกันไม่ให้มีปัญหา ยาเสพติด	กองแผนฯ

รายละเอียดโครงการพัฒนา
แผนพัฒนาท้องถิ่นสี่ (พ.ศ. ๒๕๖๑ - ๒๕๖๔)
สำหรับองค์กรปกครองส่วนท้องถิ่นดำเนินการ
องค์การบริหารส่วนจังหวัดเพชรบูรณ์

ก.ยุทธศาสตร์จังหวัดที่ ๓ การพัฒนาคุณภาพชีวิต และเสริมสร้างความมั่นคงของคนและชุมชน

ข.ยุทธศาสตร์การพัฒนาขององค์กรปกครองส่วนท้องถิ่นในเขตจังหวัดเพชรบูรณ์ ที่ ๕ การพัฒนาด้านการส่งเสริมการศึกษา ศาสนา วัฒนธรรม ประเพณี การกีฬา และคุณภาพชีวิต

๒. ยุทธศาสตร์การพัฒนาด้านการส่งเสริมการศึกษา ศาสนา วัฒนธรรม ประเพณี การกีฬา นันทนาการ และพัฒนาคุณภาพชีวิต

แผนงานสร้างความเข้มแข็งของชุมชน

ที่	โครงการ	วัตถุประสงค์	เป้าหมาย (ผลผลิตของโครงการ)	งบประมาณและที่ผ่านมา				ตัวชี้วัด (KPI)	ผลลัพธ์ที่คาดว่าจะได้รับ	หน่วยงาน รับผิดชอบหลัก
				๒๕๖๑ (บาท)	๒๕๖๒ (บาท)	๒๕๖๓ (บาท)	๒๕๖๔ (บาท)			
๒๑	โครงการบูรณาการด้านการป้องกันและแก้ไขปัญหา ยาเสพติดจังหวัดเพชรบูรณ์	เพื่อให้ทุกภาคส่วนได้เข้ามา มีส่วนร่วมในการดำเนินงาน สนับสนุนป้องกันและแก้ไข ปัญหายาเสพติดทุกระดับ อย่างจริงจังและเป็นรูปธรรม ให้เกิดการบูรณาการร่วมกัน	จัดกิจกรรมด้านการ ป้องกันและแก้ไขปัญหายา เสพติด	๑,๒๐๐,๐๐๐	๑,๒๐๐,๐๐๐	๑,๒๐๐,๐๐๐	๑,๒๐๐,๐๐๐	อย่างน้อย ปีละ ๑ ครั้ง	การบูรณาการ ด้านการป้องกันและ แก้ไขปัญหายาเสพติด จังหวัดเพชรบูรณ์ เป็นไปอย่างมี ประสิทธิภาพ	กองแผนฯ
๒๒	โครงการบริหารจัดการศูนย์ปฏิบัติการป้องกันและปราบปรามยาเสพติดองค์การบริหารส่วนจังหวัดเพชรบูรณ์	เพื่อสนับสนุนภารกิจของ ศูนย์ปฏิบัติการป้องกันและ ปราบปรามยาเสพติดองค์การ บริหารส่วนจังหวัดเพชรบูรณ์ ให้มีประสิทธิภาพ	สนับสนุนภารกิจของ ศูนย์(ศป.ปส.อบจ.พช.)	๕๐,๐๐๐	๕๐,๐๐๐	๕๐,๐๐๐	๕๐,๐๐๐	ปีละ ๑ ครั้ง	การปฏิบัติงานเป็นไป อย่างมีประสิทธิภาพ	กองแผนฯ
๒๓	โครงการอบรมสัมมนาการบริหารจัดการด้านธรรมาภิบาลการมีส่วนร่วมในการพัฒนาท้องถิ่นจังหวัดเพชรบูรณ์	เพื่อส่งเสริมการมีส่วนร่วม ของส่วนราชการ อปท .กลุ่มเครือข่ายองค์กร ประชาชนในเขตจังหวัด เพชรบูรณ์	จัดกิจกรรมอบรม สัมมนา	๒,๐๐๐,๐๐๐	๒,๐๐๐,๐๐๐	๒,๐๐๐,๐๐๐	๒,๐๐๐,๐๐๐	ปีละ ๑ ครั้ง	ผู้เข้าร่วมอบรมสัมมนา ได้แสดงความคิดเห็น และมีส่วนร่วมในการ พัฒนาท้องถิ่น	กองแผนฯ

**รายละเอียดโครงการพัฒนา
แผนพัฒนาท้องถิ่นสี่ (พ.ศ. ๒๕๖๑ - ๒๕๖๔)
สำหรับองค์กรปกครองส่วนท้องถิ่นดำเนินการ
องค์การบริหารส่วนจังหวัดเพชรบูรณ์**

แบบ ผ.๐๑

ก.ยุทธศาสตร์จังหวัดที่ ๓ การพัฒนาคุณภาพชีวิต และเสริมสร้างความมั่นคงของคนและชุมชน

ข.ยุทธศาสตร์การพัฒนาขององค์กรปกครองส่วนท้องถิ่นในเขตจังหวัดเพชรบูรณ์ ที่ ๕ การพัฒนาด้านการส่งเสริมการศึกษา ศาสนา วัฒนธรรม ประเพณี การกีฬา และคุณภาพชีวิต

๒. ยุทธศาสตร์การพัฒนาด้านการส่งเสริมการศึกษา ศาสนา วัฒนธรรม ประเพณี การกีฬา นันทนาการ และพัฒนาคุณภาพชีวิต

แผนงานสร้างความเข้มแข็งของชุมชน

ที่	โครงการ	วัตถุประสงค์	เป้าหมาย (ผลผลิตของโครงการ)	งบประมาณและที่ผ่านมา				ตัวชี้วัด (KPI)	ผลลัพธ์ที่คาดว่าจะได้รับ	หน่วยงาน รับผิดชอบหลัก
				๒๕๖๑ (บาท)	๒๕๖๒ (บาท)	๒๕๖๓ (บาท)	๒๕๖๔ (บาท)			
๒๔	โครงการขับเคลื่อน การดำเนินงานตามแนว พระราชดำริปรัชญา เศรษฐกิจพอเพียง	เพื่อส่งเสริมความเข้มแข็ง และพึ่งพาตนเองโดยใช้ หลักปรัชญาเศรษฐกิจ พอเพียง	อบรมให้ความรู้และ ทัศนศึกษาดูงาน แก่กลุ่มองค์กรต่าง ๆ	๓,๐๐๐,๐๐๐	๑,๐๐๐,๐๐๐	๑,๐๐๐,๐๐๐	๑,๐๐๐,๐๐๐	อย่างน้อย ปีละ ๑ ครั้ง	กลุ่มองค์กรต่าง ๆ มีความรู้ความเข้าใจ ในแนวทางปรัชญา เศรษฐกิจพอเพียง มีความเข้มแข็งและ พึ่งพาตนเองได้	กองแผนฯ
๒๕	โครงการช่วยเหลือประชาชน ตามอำนาจหน้าที่ของ องค์การบริหารส่วนจังหวัด	เพื่อช่วยเหลือและสงเคราะห์ ประชาชนที่ประสบปัญหา ความเดือดร้อนให้มีคุณภาพ ชีวิตที่ดี	ประชาชนที่ประสบ ปัญหาความเดือดร้อน ในเขตจังหวัดเพชรบูรณ์	๒๐๐,๐๐๐	๒๐๐,๐๐๐	๒๐๐,๐๐๐	๒๐๐,๐๐๐	ปีละ ๑ ครั้ง	ทำให้ประชาชน มีคุณภาพชีวิตที่ดีขึ้น	กองแผนฯ
๒๖	โครงการรณรงค์เพื่อ ป้องกันยาเสพติด ในสถานศึกษา	เพื่อรณรงค์เสริมสร้างความรู้ ความเข้าใจถึงโทษภัยของ ยาเสพติดและการป้องกัน ภัยจากยาเสพติด	จัดกิจกรรมรณรงค์ ป้องกันปัญหา ยาเสพติด	๑๒๑,๐๐๐	๑๒๑,๐๐๐	๑๒๑,๐๐๐	๑๒๑,๐๐๐	ปีละ ๑ ครั้ง	ครูแกนนำและนักเรียน มีความรู้ความเข้าใจ เกี่ยวกับการป้องกัน ยาเสพติดที่ถูกต้อง	โรงเรียน อบจ.เพชรบูรณ์
รวม				๖๑,๘๕๕,๕๐๐	๖๐,๕๗๓,๐๐๐	๖๐,๕๗๓,๐๐๐	๖๐,๖๔๓,๐๐๐			

รายละเอียดโครงการพัฒนา
แผนพัฒนาท้องถิ่นสี่ (พ.ศ. ๒๕๖๑ - ๒๕๖๔)
สำหรับองค์กรปกครองส่วนท้องถิ่นดำเนินการ
องค์การบริหารส่วนจังหวัดเพชรบูรณ์

แบบ ผ.๐๑

ก.ยุทธศาสตร์จังหวัดที่ ๓ การพัฒนาคุณภาพชีวิต และเสริมสร้างความมั่นคงของคนและชุมชน

ข.ยุทธศาสตร์การพัฒนาขององค์กรปกครองส่วนท้องถิ่นในเขตจังหวัดเพชรบูรณ์ ที่ ๕ การพัฒนาด้านการส่งเสริมการศึกษา ศาสนา วัฒนธรรม ประเพณี การกีฬา และคุณภาพชีวิต

๒. ยุทธศาสตร์การพัฒนาด้านการส่งเสริมการศึกษา ศาสนา วัฒนธรรม ประเพณี การกีฬา นันทนาการ และพัฒนาคุณภาพชีวิต

แผนงานการศึกษา วัฒนธรรมและนันทนาการ

ที่	โครงการ	วัตถุประสงค์	เป้าหมาย (ผลผลิตของโครงการ)	งบประมาณและที่ผ่านมา				ตัวชี้วัด (KPI)	ผลลัพธ์ที่คาดว่าจะได้รับ	หน่วยงาน รับผิดชอบหลัก
				๒๕๖๑ (บาท)	๒๕๖๒ (บาท)	๒๕๖๓ (บาท)	๒๕๖๔ (บาท)			
๑	โครงการจัดงานวันเด็กแห่งชาติ	เพื่อส่งเสริมให้เด็กและเยาวชนได้แสดงออกในทางสร้างสรรค์และเห็นความสำคัญของงานวันเด็กแห่งชาติ	เด็กและเยาวชนในจังหวัดเพชรบูรณ์	๔,๗๐๐,๐๐๐	๔,๗๐๐,๐๐๐	๔,๗๐๐,๐๐๐	๔,๗๐๐,๐๐๐	ปีละ ๑ ครั้ง	เด็กและเยาวชนได้รับประสบการณ์ที่แปลกใหม่และเห็นความสำคัญของการศึกษา	กองการศึกษา
๒	โครงการจัดงานวันวิทยาศาสตร์แห่งชาติ	เพื่อพัฒนาทักษะด้านวิทยาศาสตร์และเทคโนโลยีแก่เด็กและเยาวชน	เด็กและเยาวชนในจังหวัดเพชรบูรณ์เข้าร่วมประกวดและแข่งขันกิจกรรมวันวิทยาศาสตร์	๓๐๐,๐๐๐	๓๐๐,๐๐๐	๓๐๐,๐๐๐	๓๐๐,๐๐๐	จำนวนผู้เข้าร่วมโครงการ	เด็กและเยาวชนมีทักษะทางวิทยาศาสตร์และได้แสดงออกอย่างสร้างสรรค์	กองการศึกษา
๓	โครงการส่งเสริมอนุรักษ์วัฒนธรรมไทย	เพื่อส่งเสริมให้นักเรียนในเขตจังหวัดเพชรบูรณ์มีความรู้จักวัฒนธรรมไทย	นักเรียนของสถานศึกษาในเขตจังหวัดเพชรบูรณ์	๔๐๐,๐๐๐	๔๐๐,๐๐๐	๔๐๐,๐๐๐	๔๐๐,๐๐๐	จำนวนนักเรียนที่เข้าร่วมโครงการ	นักเรียนในเขตจังหวัดเพชรบูรณ์รู้จักในวัฒนธรรมอันดีงามของไทย	กองการศึกษา

รายละเอียดโครงการพัฒนา
แผนพัฒนาท้องถิ่น (พ.ศ. ๒๕๖๑ - ๒๕๖๔)
สำหรับองค์กรปกครองส่วนท้องถิ่นดำเนินการ
องค์การบริหารส่วนจังหวัดเพชรบูรณ์

ก.ยุทธศาสตร์จังหวัดที่ ๓ การพัฒนาคุณภาพชีวิต และเสริมสร้างความมั่นคงของคนและชุมชน

ข.ยุทธศาสตร์การพัฒนาขององค์กรปกครองส่วนท้องถิ่นในเขตจังหวัดเพชรบูรณ์ ที่ ๕ การพัฒนาด้านการส่งเสริมการศึกษา ศาสนา วัฒนธรรม ประเพณี การกีฬา และคุณภาพชีวิต

๒. ยุทธศาสตร์การพัฒนาด้านการส่งเสริมการศึกษา ศาสนา วัฒนธรรม ประเพณี การกีฬา นันทนาการ และพัฒนาคุณภาพชีวิต

แผนงานการศึกษา วัฒนธรรมและนันทนาการ

ที่	โครงการ	วัตถุประสงค์	เป้าหมาย (ผลผลิตของโครงการ)	งบประมาณและที่ผ่านมา				ตัวชี้วัด (KPI)	ผลลัพธ์ที่คาดว่าจะได้รับ	หน่วยงาน รับผิดชอบหลัก
				๒๕๖๑ (บาท)	๒๕๖๒ (บาท)	๒๕๖๓ (บาท)	๒๕๖๔ (บาท)			
๔	โครงการสนับสนุนการจัดงานด้านศาสนา ประเพณี วัฒนธรรมของท้องถิ่น และงานเทศกาลต่างๆ ในจังหวัดเพชรบูรณ์	เพื่อส่งเสริมสนับสนุนงานด้านศาสนา ประเพณี วัฒนธรรมของท้องถิ่น และงานเทศกาลต่างๆ ในจังหวัดเพชรบูรณ์	สนับสนุนการจัดกิจกรรมด้านศาสนา ประเพณี และงานเทศกาลต่างๆ เช่น บุญบั้งไฟ,สงกรานต์ ลอยกระทง,งานมะขามหวานนครบาลเพชรบูรณ์,ประเพณีอุ้มพระดำน้ำ,เส็งกลองฯ,วันสำคัญทางศาสนาและประเพณี	๒,๗๐๐,๐๐๐	๒,๗๐๐,๐๐๐	๒,๗๐๐,๐๐๐	๒,๗๐๐,๐๐๐	ปีละ ๑๐ กิจกรรม	เด็ก เยาวชนและประชาชนทั่วไป ได้รับรู้ ภาคภูมิใจ อนุรักษ์วัฒนธรรม วันสำคัญทางศาสนา และประเพณีอันดีของไทย	กองการศึกษา
๕	โครงการส่งเสริมกีฬาในเขตจังหวัดเพชรบูรณ์	เพื่อส่งเสริมกิจกรรมการแข่งขันกีฬาต่างๆ ในจังหวัดเพชรบูรณ์ เช่น กีฬาภายใน อบจ.พช. กีฬาระดับท้องถิ่น กีฬาระดับตำบล ระดับอำเภอ	จัดกิจกรรมกีฬาและสนับสนุนการแข่งขันกีฬาของหน่วยงานต่างๆ	๒,๐๐๐,๐๐๐	๒,๐๐๐,๐๐๐	๒,๐๐๐,๐๐๐	๒,๐๐๐,๐๐๐	จำนวนกิจกรรม	อบจ.พช.และหน่วยงานต่างๆ ในจังหวัดได้มีส่วนร่วมในการจัดการแข่งขันกีฬาในเขตจังหวัด	กองการศึกษา

รายละเอียดโครงการพัฒนา
แผนพัฒนาท้องถิ่นสี่ (พ.ศ. ๒๕๖๑ - ๒๕๖๔)
สำหรับองค์กรปกครองส่วนท้องถิ่นดำเนินการ
องค์การบริหารส่วนจังหวัดเพชรบูรณ์

ก.ยุทธศาสตร์จังหวัดที่ ๓ การพัฒนาคุณภาพชีวิต และเสริมสร้างความมั่นคงของคนและชุมชน

ข.ยุทธศาสตร์การพัฒนาขององค์กรปกครองส่วนท้องถิ่นในเขตจังหวัดเพชรบูรณ์ ที่ ๕ การพัฒนาด้านการส่งเสริมการศึกษา ศาสนา วัฒนธรรม ประเพณี การกีฬา และคุณภาพชีวิต

๒. ยุทธศาสตร์การพัฒนาด้านการส่งเสริมการศึกษา ศาสนา วัฒนธรรม ประเพณี การกีฬา นันทนาการ และพัฒนาคุณภาพชีวิต

แผนงานการศึกษา วัฒนธรรมและนันทนาการ

ที่	โครงการ	วัตถุประสงค์	เป้าหมาย (ผลผลิตของโครงการ)	งบประมาณและที่ผ่านมา				ตัวชี้วัด (KPI)	ผลลัพธ์ที่คาดว่าจะได้รับ	หน่วยงาน รับผิดชอบหลัก
				๒๕๖๑ (บาท)	๒๕๖๒ (บาท)	๒๕๖๓ (บาท)	๒๕๖๔ (บาท)			
๖	โครงการแข่งขันกีฬานักเรียน อปท.ระดับภาค และระดับ ประเทศ	เพื่อส่งเสริมกิจกรรมการ แข่งขันกีฬานักเรียน อปท. ระดับภาค ระดับประเทศ	ครู นักเรียนในสังกัด อบจ.เพชรบูรณ์	๕๐๐,๐๐๐	๕๐๐,๐๐๐	๕๐๐,๐๐๐	๕๐๐,๐๐๐	จำนวนนักเรียนที่ เข้าร่วมกิจกรรม	นักเรียนโรงเรียน อบจ.พช. เยาวชน และประชาชน ได้รับการพัฒนา	กองการศึกษา
๗	โครงการแข่งขันกีฬาสาม สัมพันธ์ท้องถิ่นชุมชนจังหวัด เพชรบูรณ์	เพื่อเป็นเจ้าภาพจัดการ แข่งขันกีฬาสามสัมพันธ์ ท้องถิ่นชุมชนจังหวัด เพชรบูรณ์	บุคลากรขององค์กร ปกครองส่วนท้องถิ่น และประชาชนในเขต จังหวัดเพชรบูรณ์	๕๐๐,๐๐๐	๕๐๐,๐๐๐	๕๐๐,๐๐๐	๕๐๐,๐๐๐	จำนวนผู้เข้าร่วม โครงการ	ได้เชื่อมความ สัมพันธ์แลกเปลี่ยน ประสบการณ์ใน การทำงาน	กองการศึกษา
๘	โครงการพัฒนาบุคลากร ทางการกีฬาจังหวัด เพชรบูรณ์	เพื่อจัดอบรมศึกษาดูงาน แก่ผู้ฝึกสอนกีฬา ผู้นำกีฬา ผู้ให้การสนับสนุนส่งเสริม กีฬา	ผู้ฝึกสอนกีฬา ผู้นำกีฬา ผู้ให้การสนับสนุนกีฬา นักกีฬา สมาชิกสภาฯ และผู้ที่เกี่ยวข้อง	๔๐๐,๐๐๐	๔๐๐,๐๐๐	๔๐๐,๐๐๐	๔๐๐,๐๐๐	จำนวนผู้เข้าร่วม โครงการ	ผู้ฝึกสอน,ผู้นำกีฬา, นักกีฬามีทักษะ ในการเล่นและตัดสิน ผู้สนับสนุนกีฬา มีวิสัยทัศน์ในการ สนับสนุนกีฬา	กองการศึกษา

รายละเอียดโครงการพัฒนา
แผนพัฒนาท้องถิ่นสี่ (พ.ศ. ๒๕๖๑ - ๒๕๖๔)
สำหรับองค์กรปกครองส่วนท้องถิ่นดำเนินการ
องค์การบริหารส่วนจังหวัดเพชรบูรณ์

แบบ ผ.๐๑

ก.ยุทธศาสตร์จังหวัดที่ ๓ การพัฒนาคุณภาพชีวิต และเสริมสร้างความมั่นคงของคนและชุมชน

ข.ยุทธศาสตร์การพัฒนาขององค์กรปกครองส่วนท้องถิ่นในเขตจังหวัดเพชรบูรณ์ ที่ ๕ การพัฒนาด้านการส่งเสริมการศึกษา ศาสนา วัฒนธรรม ประเพณี การกีฬา และคุณภาพชีวิต

๒. ยุทธศาสตร์การพัฒนาด้านการส่งเสริมการศึกษา ศาสนา วัฒนธรรม ประเพณี การกีฬา นันทนาการ และพัฒนาคุณภาพชีวิต

แผนงานการศึกษา วัฒนธรรมและนันทนาการ

ที่	โครงการ	วัตถุประสงค์	เป้าหมาย (ผลผลิตของโครงการ)	งบประมาณและที่ผ่านมา				ตัวชี้วัด (KPI)	ผลลัพธ์ที่คาดว่าจะได้รับ	หน่วยงาน รับผิดชอบหลัก
				๒๕๖๑ (บาท)	๒๕๖๒ (บาท)	๒๕๖๓ (บาท)	๒๕๖๔ (บาท)			
๙	โครงการประกวดวงดนตรี ลูกทุ่ง	เพื่อจัดอบรมพัฒนาทักษะ วงดนตรีลูกทุ่ง และเพื่อจัด การประกวดวงดนตรีลูกทุ่ง	ผู้บริหาร ครู นักเรียน โรงเรียนในเขตจังหวัด เพชรบูรณ์	๘๐๐,๐๐๐	๘๐๐,๐๐๐	๘๐๐,๐๐๐	๘๐๐,๐๐๐	จำนวนวงดนตรีที่ เข้าร่วมโครงการ	ผู้บริหาร ครู นักเรียน ได้กล้า แสดงออกถึง ความสามารถด้าน ดนตรีอย่างสร้างสรรค์	กองการศึกษา
๑๐	โครงการก่อสร้างสวนสุขภาพ ประจำตำบลซับพุทธา	เพื่อส่งเสริมการ ออกกำลังกายให้แก่ ประชาชน	ก่อสร้างสวนสุขภาพ พร้อมอุปกรณ์	-	๕๐๐,๐๐๐	-	-	จำนวน ๑ แห่ง	ประชาชนมีสุขภาพ ร่างกายแข็งแรง และห่างไกลจาก ยาเสพติดและโรคภัย ต่างๆ	กองการศึกษา
๑๑	โครงการส่งเสริมสนับสนุน กิจกรรมดนตรีวงดุริยางค์ โรงเรียนชนแดนวิทยาคม	เพื่อส่งเสริมการทำกิจกรรม และให้นักเรียนมีทักษะ ความสามารถในดนตรี วงดุริยางค์	ส่งเสริมการจัดกิจกรรม	-	๕๐๑,๐๕๐	-	-	จำนวน ๑ แห่ง	นักเรียนสามารถ ไปแข่งขันในระดับ จังหวัด และระดับ ประเทศ	กองการศึกษา
	รวม	๓๘	โครงการ	๑๒,๓๐๐,๐๐๐	๑๓,๓๐๑,๐๕๐	๑๒,๓๐๐,๐๐๐	๑๒,๓๐๐,๐๐๐			

รายละเอียดโครงการพัฒนา
แผนพัฒนาท้องถิ่นสี่ (พ.ศ. ๒๕๖๑ - ๒๕๖๔)
สำหรับองค์กรปกครองส่วนท้องถิ่นดำเนินการ
องค์การบริหารส่วนจังหวัดเพชรบูรณ์

แบบ ผ.๐๑

- ก.ยุทธศาสตร์จังหวัดที่ ๑ การส่งเสริมเกษตรปลอดภัย การเพิ่มประสิทธิภาพการผลิตและสร้างมูลค่าเพิ่ม
- ก.ยุทธศาสตร์จังหวัดที่ ๓ การพัฒนาคุณภาพชีวิต และเสริมสร้างความมั่นคงของคนและชุมชน
- ข.ยุทธศาสตร์การพัฒนาขององค์กรปกครองส่วนท้องถิ่นในเขตจังหวัดเพชรบูรณ์ ที่ ๓ การพัฒนาด้านการท่องเที่ยว
๓. ยุทธศาสตร์การพัฒนาด้านเศรษฐกิจ การเกษตร สินค้าและผลิตภัณฑ์ และการท่องเที่ยว
- แผนงานการศาสนา วัฒนธรรมและนันทนาการ

ที่	โครงการ	วัตถุประสงค์	เป้าหมาย (ผลผลิตของโครงการ)	งบประมาณและที่ผ่านมา				ตัวชี้วัด (KPI)	ผลลัพธ์ที่คาดว่าจะได้รับ	หน่วยงาน รับผิดชอบหลัก
				๒๕๖๑ (บาท)	๒๕๖๒ (บาท)	๒๕๖๓ (บาท)	๒๕๖๔ (บาท)			
๑	โครงการส่งเสริม การท่องเที่ยวจังหวัด เพชรบูรณ์	เพื่อประชาสัมพันธ์ การท่องเที่ยวของจังหวัด เพชรบูรณ์	จัดกิจกรรมส่งเสริมการ ท่องเที่ยวต่างๆ เช่น -จัดนิทรรศการ, แลกของขวัญ -จัดประชุมชี้แจง/โฆษณา ประชาสัมพันธ์ -จัดทำสื่อประชาสัมพันธ์ -ฝึกอบรมมัคคุเทศก์ -จัดทำหนังสือคู่มือการ ท่องเที่ยว -ป้ายต้อนรับนักท่องเที่ยว -ป้ายประชาสัมพันธ์ การท่องเที่ยว ฯลฯ -มหกรรมอาหารสะอาด รสชาติอร่อย	๔,๕๐๐,๐๐๐	๔,๕๐๐,๐๐๐	๔,๕๐๐,๐๐๐	๔,๕๐๐,๐๐๐	จัดกิจกรรมต่างๆ ปีละ ๑ ครั้ง	การท่องเที่ยว ของจังหวัดเพชรบูรณ์ เป็นที่รู้จักโดยทั่วไป	สำนักปลัดฯ

รายละเอียดโครงการพัฒนา
 แผนพัฒนาท้องถิ่นสี่ (พ.ศ. ๒๕๖๑ - ๒๕๖๔)
 สำหรับองค์กรปกครองส่วนท้องถิ่นดำเนินการ
 องค์การบริหารส่วนจังหวัดเพชรบูรณ์

- ก.ยุทธศาสตร์จังหวัดที่ ๑ การส่งเสริมเกษตรปลอดภัย การเพิ่มประสิทธิภาพการผลิตและสร้างมูลค่าเพิ่ม
 ก.ยุทธศาสตร์จังหวัดที่ ๓ การพัฒนาคุณภาพชีวิต และเสริมสร้างความมั่นคงของคนและชุมชน
 ข.ยุทธศาสตร์การพัฒนาขององค์กรปกครองส่วนท้องถิ่นในเขตจังหวัดเพชรบูรณ์ ที่ ๓ การพัฒนาด้านการท่องเที่ยว
 ๓. ยุทธศาสตร์การพัฒนาด้านเศรษฐกิจ การเกษตร สินค้าและผลิตภัณฑ์ และการท่องเที่ยว
 แผนงานการศาสนา วัฒนธรรมและนันทนาการ

ที่	โครงการ	วัตถุประสงค์	เป้าหมาย (ผลผลิตของโครงการ)	งบประมาณและที่ผ่านมา				ตัวชี้วัด (KPI)	ผลลัพธ์ที่คาดว่าจะได้รับ	หน่วยงาน รับผิดชอบหลัก
				๒๕๖๑ (บาท)	๒๕๖๒ (บาท)	๒๕๖๓ (บาท)	๒๕๖๔ (บาท)			
๒	โครงการเปิดฤดูกาลท่องเที่ยว จังหวัดเพชรบูรณ์	เพื่อประชาสัมพันธ์ การท่องเที่ยวในจังหวัด เพชรบูรณ์	จัดกิจกรรมส่งเสริม การท่องเที่ยว	๑,๐๐๐,๐๐๐	๑,๐๐๐,๐๐๐	๑,๐๐๐,๐๐๐	๑,๐๐๐,๐๐๐	ปีละ ๑ ครั้ง	การท่องเที่ยวใน จังหวัดเพชรบูรณ์ เป็นที่รู้จักและสนใจ แก่นักท่องเที่ยว	กองแผนฯ
๓	โครงการหนาวนี้ที่เพชรบูรณ์	เพื่อประชาสัมพันธ์ การท่องเที่ยวในจังหวัด เพชรบูรณ์	จัดกิจกรรมส่งเสริม การท่องเที่ยว	๘๐๐,๐๐๐	๘๐๐,๐๐๐	๘๐๐,๐๐๐	๘๐๐,๐๐๐	ปีละ ๑ ครั้ง	การท่องเที่ยวใน จังหวัดเพชรบูรณ์ เป็นที่รู้จักและสนใจ แก่นักท่องเที่ยว	กองแผนฯ
๔	โครงการปรับปรุง แหล่งท่องเที่ยวโรงเรียน นายร้อยป่าแดง ต.ป่าเลา อ.เมือง จ.เพชรบูรณ์	เพื่อปรับปรุงและพัฒนา แหล่งท่องเที่ยวให้มีสภาพ ที่เหมาะสมและน่าสนใจ แก่นักท่องเที่ยว	ปรับปรุงภูมิทัศน์	-	๒,๕๐๐,๐๐๐	-	-	จำนวน ๑ แห่ง	แหล่งท่องเที่ยวได้รับ การปรับปรุงพัฒนา ให้มีสภาพที่เหมาะสม สวยงาม	สำนักปลัดฯ

รายละเอียดโครงการพัฒนา
 แผนพัฒนาท้องถิ่นสี่ (พ.ศ. ๒๕๖๑ - ๒๕๖๔)
 สำหรับองค์กรปกครองส่วนท้องถิ่นดำเนินการ
 องค์การบริหารส่วนจังหวัดเพชรบูรณ์

- ก.ยุทธศาสตร์จังหวัดที่ ๑ การส่งเสริมเกษตรปลอดภัย การเพิ่มประสิทธิภาพการผลิตและสร้างมูลค่าเพิ่ม
 ก.ยุทธศาสตร์จังหวัดที่ ๓ การพัฒนาคุณภาพชีวิต และเสริมสร้างความมั่นคงของคนและชุมชน
 ข.ยุทธศาสตร์การพัฒนาขององค์กรปกครองส่วนท้องถิ่นในเขตจังหวัดเพชรบูรณ์ ที่ ๓ การพัฒนาด้านการท่องเที่ยว
 ๓. ยุทธศาสตร์การพัฒนาด้านเศรษฐกิจ การเกษตร สินค้าและผลิตภัณฑ์ และการท่องเที่ยว
 แผนงานการศาสนา วัฒนธรรมและนันทนาการ

ที่	โครงการ	วัตถุประสงค์	เป้าหมาย (ผลผลิตของโครงการ)	งบประมาณและที่ผ่านมา				ตัวชี้วัด (KPI)	ผลลัพธ์ที่คาดว่าจะได้รับ	หน่วยงาน รับผิดชอบหลัก
				๒๕๖๑ (บาท)	๒๕๖๒ (บาท)	๒๕๖๓ (บาท)	๒๕๖๔ (บาท)			
๕	โครงการปรับปรุงศูนย์บริการนักท่องเที่ยวอำเภอเขาค้อ	เพื่อเป็นสถานที่สำหรับบริการอำนวยความสะดวกให้แก่นักท่องเที่ยวโดยทั่วไป	ปรับปรุงศูนย์บริการนักท่องเที่ยว และบ้านพักรับรอง	๔๐,๐๐๐,๐๐๐	-	-	-	- ปรับปรุงสถานที่ ๑ ครั้ง	นักท่องเที่ยวได้รับการบริการที่พอเพียง	กองช่าง
๖	โครงการปรับปรุงหอสมุดนานาชาติเขาค้อ	เพื่อเป็นแหล่งเรียนรู้และสถานที่ท่องเที่ยวของจังหวัดเพชรบูรณ์	- ปรับปรุงอาคารหอสมุดนานาชาติเขาค้อ - ปรับปรุงเจดีย์พระบรมสารีริกธาตุเขาค้อ - ปรับปรุงสิ่งอำนวยความสะดวกให้บริการแก่นักท่องเที่ยว - ปรับปรุงภูมิทัศน์โดยรอบบริเวณอาคาร	๑๕,๐๐๐,๐๐๐	-	-	-	- ปรับปรุงสถานที่ ๑ ครั้ง	สถานที่ที่มีความสวยงามและโดดเด่นและสร้างความประทับใจให้กับนักท่องเที่ยว	กองช่าง
รวม				๖๑,๓๐๐,๐๐๐	๘,๘๐๐,๐๐๐	๖,๓๐๐,๐๐๐	๖,๓๐๐,๐๐๐			

รายละเอียดโครงการพัฒนา
 แผนพัฒนาท้องถิ่นสี่ (พ.ศ. ๒๕๖๑ - ๒๕๖๔)
 สำหรับองค์กรปกครองส่วนท้องถิ่นดำเนินการ
 องค์การบริหารส่วนจังหวัดเพชรบูรณ์

- ก.ยุทธศาสตร์จังหวัดที่ ๑ การส่งเสริมเกษตรปลอดภัย การเพิ่มประสิทธิภาพการผลิตและสร้างมูลค่าเพิ่ม
 ก.ยุทธศาสตร์จังหวัดที่ ๓ การพัฒนาคุณภาพชีวิต และเสริมสร้างความมั่นคงของคนและชุมชน
 ข.ยุทธศาสตร์การพัฒนาขององค์กรปกครองส่วนท้องถิ่นในเขตจังหวัดเพชรบูรณ์ ที่ ๒ การพัฒนาด้านเศรษฐกิจและการเกษตร
 ๓. ยุทธศาสตร์การพัฒนาด้านเศรษฐกิจ การเกษตร สินค้าและผลิตภัณฑ์ และการท่องเที่ยว
 แผนงานการเกษตร

ที่	โครงการ	วัตถุประสงค์	เป้าหมาย (ผลผลิตของโครงการ)	งบประมาณและที่ผ่านมา				ตัวชี้วัด (KPI)	ผลลัพธ์ที่คาดว่าจะได้รับ	หน่วยงาน รับผิดชอบหลัก
				๒๕๖๑ (บาท)	๒๕๖๒ (บาท)	๒๕๖๓ (บาท)	๒๕๖๔ (บาท)			
อ.เมืองเพชรบูรณ์										
๑	ชุดลอกอ่างเก็บน้ำวังเต่าทาง หมู่ที่ ๑๓ บ้านยาวพัฒนา ต.วังชมภู อ.เมือง จ.เพชรบูรณ์	เพื่อเป็นสถานที่กักเก็บน้ำ ไว้ใช้ในการเกษตร	ปริมาณดินชุดไม่น้อยกว่า ๒๓,๒๔๐ ลบ.ม.	๒,๐๐๐,๐๐๐	-	-	-	จำนวน ๑ แห่ง	ประชาชนมีน้ำไว้ใช้ ในการเกษตร อย่างพอเพียง	กองแผนฯ
๒	ชุดลอกขยายแม่น้ำป่าสัก หมู่ที่ ๖,๑๑,๑๗,๑๘ ต.ตงมูลเหล็ก อ.เมือง จ.เพชรบูรณ์ (ตอนเหนือสะพาน - ตอนใต้ สะพานข้ามแม่น้ำป่าสัก จาก บ้านลำป่าสักมูล - บ้านนา ต.นางิ้ว)	เพื่อเป็นสถานที่กักเก็บน้ำ ไว้ใช้ในการเกษตร	ปริมาณดินชุดไม่น้อยกว่า ๗๕,๐๐๐ ลบ.ม.	๒,๕๐๐,๐๐๐	-	-	-	จำนวน ๑ แห่ง	ประชาชนมีน้ำไว้ใช้ ในการเกษตร อย่างพอเพียง	กองแผนฯ

รายละเอียดโครงการพัฒนา
 แผนพัฒนาท้องถิ่นสี่ (พ.ศ. ๒๕๖๑ - ๒๕๖๔)
 สำหรับองค์กรปกครองส่วนท้องถิ่นดำเนินการ
 องค์การบริหารส่วนจังหวัดเพชรบูรณ์

- ก.ยุทธศาสตร์จังหวัดที่ ๑ การส่งเสริมเกษตรปลอดภัย การเพิ่มประสิทธิภาพการผลิตและสร้างมูลค่าเพิ่ม
 ก.ยุทธศาสตร์จังหวัดที่ ๓ การพัฒนาคุณภาพชีวิต และเสริมสร้างความมั่นคงของคนและชุมชน
 ข.ยุทธศาสตร์การพัฒนาขององค์กรปกครองส่วนท้องถิ่นในเขตจังหวัดเพชรบูรณ์ ที่ ๒ การพัฒนาด้านเศรษฐกิจและการเกษตร
 ๓. ยุทธศาสตร์การพัฒนาด้านเศรษฐกิจ การเกษตร สินค้าและผลิตภัณฑ์ และการท่องเที่ยว
 แผนงานการเกษตร

ที่	โครงการ	วัตถุประสงค์	เป้าหมาย (ผลผลิตของโครงการ)	งบประมาณและที่ผ่านมา				ตัวชี้วัด (KPI)	ผลลัพธ์ที่คาดว่าจะได้รับ	หน่วยงาน รับผิดชอบหลัก
				๒๕๖๑ (บาท)	๒๕๖๒ (บาท)	๒๕๖๓ (บาท)	๒๕๖๔ (บาท)			
๓	ขุดลอกสระน้ำ หมู่ที่ ๑๔ บ้านโคกหนองแรด ต.ท่าพล อ.เมือง จ.เพชรบูรณ์	เพื่อเป็นสถานที่กักเก็บน้ำ ไว้ใช้ในการเกษตร	ปริมาณดินขุดไม่น้อยกว่า ๑๒,๕๐๐ ลบ.ม.	๕๐๐,๐๐๐	-	-	-	จำนวน ๑ แห่ง	ประชาชนมีน้ำไว้ใช้ ในการเกษตร อย่างพอเพียง	กองแผนฯ
๔	ขุดลอกคลองห้วยทราย หมู่ที่ ๑๑ ต.นาจั่ว อ.เมือง จ.เพชรบูรณ์	เพื่อเป็นสถานที่กักเก็บน้ำ ไว้ใช้ในการเกษตร	ปริมาณดินขุดไม่น้อยกว่า ๒๐,๑๐๐ ลบ.ม.	๑,๐๐๐,๐๐๐	-	-	-	จำนวน ๑ แห่ง	ประชาชนมีน้ำไว้ใช้ ในการเกษตร อย่างพอเพียง	กองแผนฯ
๕	ขุดลอกหน้าฝายคลองห้วยฝาง หมู่ที่ ๙ ต.นาจั่ว อ.เมือง จ.เพชรบูรณ์	เพื่อเป็นสถานที่กักเก็บน้ำ ไว้ใช้ในการเกษตร	สันกว้าง ๔ ม. ยาว ๕๐ ม. สูง ๖ ม.	๕๐๐,๐๐๐	-	-	-	จำนวน ๑ แห่ง	ประชาชนมีน้ำไว้ใช้ ในการเกษตร อย่างพอเพียง	กองแผนฯ

รายละเอียดโครงการพัฒนา
แผนพัฒนาท้องถิ่นสี่ (พ.ศ. ๒๕๖๑ - ๒๕๖๔)
สำหรับองค์กรปกครองส่วนท้องถิ่นดำเนินการ
องค์การบริหารส่วนจังหวัดเพชรบูรณ์

แบบ ผ.๐๑

- ก.ยุทธศาสตร์จังหวัดที่ ๑ การส่งเสริมเกษตรปลอดภัย การเพิ่มประสิทธิภาพการผลิตและสร้างมูลค่าเพิ่ม
- ก.ยุทธศาสตร์จังหวัดที่ ๓ การพัฒนาคุณภาพชีวิต และเสริมสร้างความมั่นคงของคนและชุมชน
- ข.ยุทธศาสตร์การพัฒนาขององค์กรปกครองส่วนท้องถิ่นในเขตจังหวัดเพชรบูรณ์ ที่ ๒ การพัฒนาด้านเศรษฐกิจและการเกษตร
๓. ยุทธศาสตร์การพัฒนาด้านเศรษฐกิจ การเกษตร สินค้าและผลิตภัณฑ์ และการท่องเที่ยว
- แผนงานการเกษตร

ที่	โครงการ	วัตถุประสงค์	เป้าหมาย (ผลผลิตของโครงการ)	งบประมาณและที่ผ่านมา				ตัวชี้วัด (KPI)	ผลลัพธ์ที่คาดว่าจะได้รับ	หน่วยงาน รับผิดชอบหลัก
				๒๕๖๑ (บาท)	๒๕๖๒ (บาท)	๒๕๖๓ (บาท)	๒๕๖๔ (บาท)			
๖	ชุดลอกคลองร่องโก หมู่ที่ ๘, ๑๖ ต.ท่าพล อ.เมือง จ.เพชรบูรณ์ (ตอนที่ ๒)	เพื่อเป็นสถานที่กักเก็บน้ำไว้ใช้ในการเกษตร	ปริมาณดินชุดไม่น้อยกว่า ๑๔,๓๕๐ ลบ.ม.	๕๐๐,๐๐๐	-	-	-	จำนวน ๑ แห่ง	ประชาชนมีน้ำไว้ใช้ในการเกษตรอย่างพอเพียง	กองแผนฯ
๗	ชุดลอกสระน้ำสาธารณะ หมู่ที่ ๑๓ ต.นาจั่ว อ.เมือง จ.เพชรบูรณ์	เพื่อเป็นสถานที่กักเก็บน้ำไว้ใช้ในการเกษตร	ปริมาณดินชุดไม่น้อยกว่า ๒๐,๑๐๐ ลบ.ม.	๑,๐๐๐,๐๐๐	-	-	-	จำนวน ๑ แห่ง	ประชาชนมีน้ำไว้ใช้ในการเกษตรอย่างพอเพียง	กองแผนฯ
๘	ชุดสระเก็บน้ำ หมู่ที่ ๑๔ บ้านท่าพล ต.ท่าพล อ.เมือง จ.เพชรบูรณ์	เพื่อเป็นสถานที่กักเก็บน้ำไว้ใช้ในการเกษตร	ปริมาณดินชุดไม่น้อยกว่า ๒๐,๑๐๐ ลบ.ม.	๒,๕๐๐,๐๐๐	-	-	-	จำนวน ๑ แห่ง	ประชาชนมีน้ำไว้ใช้ในการเกษตรอย่างพอเพียง	กองแผนฯ

รายละเอียดโครงการพัฒนา
 แผนพัฒนาท้องถิ่นสี่ (พ.ศ. ๒๕๖๑ - ๒๕๖๔)
 สำหรับองค์กรปกครองส่วนท้องถิ่นดำเนินการ
 องค์การบริหารส่วนจังหวัดเพชรบูรณ์

- ก.ยุทธศาสตร์จังหวัดที่ ๑ การส่งเสริมเกษตรปลอดภัย การเพิ่มประสิทธิภาพการผลิตและสร้างมูลค่าเพิ่ม
 ก.ยุทธศาสตร์จังหวัดที่ ๓ การพัฒนาคุณภาพชีวิต และเสริมสร้างความมั่นคงของคนและชุมชน
 ข.ยุทธศาสตร์การพัฒนาขององค์กรปกครองส่วนท้องถิ่นในเขตจังหวัดเพชรบูรณ์ ที่ ๒ การพัฒนาด้านเศรษฐกิจและการเกษตร
 ๓. ยุทธศาสตร์การพัฒนาด้านเศรษฐกิจ การเกษตร สินค้าและผลิตภัณฑ์ และการท่องเที่ยว
 แผนงานการเกษตร

ที่	โครงการ	วัตถุประสงค์	เป้าหมาย (ผลผลิตของโครงการ)	งบประมาณและที่ผ่านมา				ตัวชี้วัด (KPI)	ผลลัพธ์ที่คาดว่าจะได้รับ	หน่วยงาน รับผิดชอบหลัก
				๒๕๖๑ (บาท)	๒๕๖๒ (บาท)	๒๕๖๓ (บาท)	๒๕๖๔ (บาท)			
๙	ชุดลอกสระน้ำสาธารณะ หมู่ที่ ๑๑ ต.นางั่ว อ.เมือง จ.เพชรบูรณ์	เพื่อเป็นสถานที่กักเก็บน้ำ ไว้ใช้ในการเกษตร	ปริมาณดินชุดไม่น้อยกว่า ๑๐,๕๐๐ ลบ.ม.	๕๐๐,๐๐๐	-	-	-	จำนวน ๑ แห่ง	ประชาชนมีน้ำไว้ใช้ ในการเกษตร อย่างพอเพียง	กองแผนฯ
๑๐	ชุดลอกคลองท่าพล หมู่ที่ ๕ ต.ท่าพล อ.เมือง จ.เพชรบูรณ์	เพื่อเป็นสถานที่กักเก็บน้ำ ไว้ใช้ในการเกษตร	ปริมาณดินชุดไม่น้อยกว่า ๔๐,๒๐๐ ลบ.ม.	๒,๐๐๐,๐๐๐	-	-	-	จำนวน ๑ แห่ง	ประชาชนมีน้ำไว้ใช้ ในการเกษตร อย่างพอเพียง	กองแผนฯ
๑๑	ชุดลอกสระเก็บน้ำกษะยาง หมู่ที่ ๔ ต.บ้านโคก อ.เมือง จ.เพชรบูรณ์	เพื่อเป็นสถานที่กักเก็บน้ำ ไว้ใช้ในการเกษตร	ปริมาณดินชุดไม่น้อยกว่า ๑๐,๖๐๐ ลบ.ม.	๕๐๐,๐๐๐	-	-	-	จำนวน ๑ แห่ง	ประชาชนมีน้ำไว้ใช้ ในการเกษตร อย่างพอเพียง	กองแผนฯ

รายละเอียดโครงการพัฒนา
 แผนพัฒนาท้องถิ่นสี่ (พ.ศ. ๒๕๖๑ - ๒๕๖๔)
 สำหรับองค์กรปกครองส่วนท้องถิ่นดำเนินการ
 องค์การบริหารส่วนจังหวัดเพชรบูรณ์

- ก.ยุทธศาสตร์จังหวัดที่ ๑ การส่งเสริมเกษตรปลอดภัย การเพิ่มประสิทธิภาพการผลิตและสร้างมูลค่าเพิ่ม
 ก.ยุทธศาสตร์จังหวัดที่ ๓ การพัฒนาคุณภาพชีวิต และเสริมสร้างความมั่นคงของคนและชุมชน
 ข.ยุทธศาสตร์การพัฒนาขององค์กรปกครองส่วนท้องถิ่นในเขตจังหวัดเพชรบูรณ์ ที่ ๒ การพัฒนาด้านเศรษฐกิจและการเกษตร
 ๓. ยุทธศาสตร์การพัฒนาด้านเศรษฐกิจ การเกษตร สินค้าและผลิตภัณฑ์ และการท่องเที่ยว
 แผนงานการเกษตร

ที่	โครงการ	วัตถุประสงค์	เป้าหมาย (ผลผลิตของโครงการ)	งบประมาณและที่ผ่านมา				ตัวชี้วัด (KPI)	ผลลัพธ์ที่คาดว่าจะได้รับ	หน่วยงาน รับผิดชอบหลัก
				๒๕๖๑ (บาท)	๒๕๖๒ (บาท)	๒๕๖๓ (บาท)	๒๕๖๔ (บาท)			
๑๒	ขุดลอกคลองห้วยทราย หมู่ที่ ๑๕ บ้านโป่งตาโป ต.บ้านโคก อ.เมือง จ.เพชรบูรณ์	เพื่อเป็นสถานที่กักเก็บน้ำ ไว้ใช้ในการเกษตร	ปริมาณดินขุดไม่น้อยกว่า ๑๐,๖๐๐ ลบ.ม.	๕๐๐,๐๐๐	-	-	-	จำนวน ๑ แห่ง	ประชาชนมีน้ำไว้ใช้ ในการเกษตร อย่างพอเพียง	กองแผนฯ
๑๓	ขุดลอกแก้มลิงบ้านโนนจั่น หมู่ที่ ๑๐ ต.บ้านโคก อ.เมือง จ.เพชรบูรณ์	เพื่อเป็นสถานที่กักเก็บน้ำ ไว้ใช้ในการเกษตร	ปริมาณดินขุดไม่น้อยกว่า ๒๑,๒๐๐ ลบ.ม.	๕๐๐,๐๐๐	๕๐๐,๐๐๐	-	-	จำนวน ๑ แห่ง	ประชาชนมีน้ำไว้ใช้ ในการเกษตร อย่างพอเพียง	กองแผนฯ
๑๔	ปรับปรุงฝายน้ำล้น คสล. หมู่ที่ ๖ บ้านคลองสำโรง ต.ซอนไพร อ.เมือง จ.เพชรบูรณ์	เพื่อเป็นสถานที่กักเก็บน้ำ ไว้ใช้ในการเกษตร	สันฝายกว้าง ๔ ม. ยาว ๑๐๐ ม. สูง ๖ ม.	-	๑,๐๐๐,๐๐๐	-	-	จำนวน ๑ แห่ง	ประชาชนมีน้ำไว้ใช้ ในการเกษตร อย่างพอเพียง	กองแผนฯ

รายละเอียดโครงการพัฒนา
 แผนพัฒนาท้องถิ่นสี่ (พ.ศ. ๒๕๖๑ - ๒๕๖๔)
 สำหรับองค์กรปกครองส่วนท้องถิ่นดำเนินการ
 องค์การบริหารส่วนจังหวัดเพชรบูรณ์

- ก.ยุทธศาสตร์จังหวัดที่ ๑ การส่งเสริมเกษตรปลอดภัย การเพิ่มประสิทธิภาพการผลิตและสร้างมูลค่าเพิ่ม
 ก.ยุทธศาสตร์จังหวัดที่ ๓ การพัฒนาคุณภาพชีวิต และเสริมสร้างความมั่นคงของคนและชุมชน
 ข.ยุทธศาสตร์การพัฒนาขององค์กรปกครองส่วนท้องถิ่นในเขตจังหวัดเพชรบูรณ์ ที่ ๒ การพัฒนาด้านเศรษฐกิจและการเกษตร
 ๓. ยุทธศาสตร์การพัฒนาด้านเศรษฐกิจ การเกษตร สินค้าและผลิตภัณฑ์ และการท่องเที่ยว
 แผนงานการเกษตร

ที่	โครงการ	วัตถุประสงค์	เป้าหมาย (ผลผลิตของโครงการ)	งบประมาณและที่ผ่านมา				ตัวชี้วัด (KPI)	ผลลัพธ์ที่คาดว่าจะได้รับ	หน่วยงาน รับผิดชอบหลัก
				๒๕๖๑ (บาท)	๒๕๖๒ (บาท)	๒๕๖๓ (บาท)	๒๕๖๔ (บาท)			
๑๕	ชุดลอกแก้มลิง สาธารณะประโยชน์ หมู่ที่ ๙ บ้านโคกน้อย ต.บ้านโคก อ.เมือง จ.เพชรบูรณ์	เพื่อเป็นสถานที่กักเก็บน้ำ ไว้ใช้ในการเกษตร	ปริมาณดินชุดไม่น้อยกว่า ๑๐,๖๐๐ ลบ.ม.	-	๕๐๐,๐๐๐	-	-	จำนวน ๑ แห่ง	ประชาชนมีน้ำไว้ใช้ ในการเกษตร อย่างพอเพียง	กองแผนฯ
๑๖	ชุดลอกคลองบ้านโตก หมู่ที่ ๑๒ บ้านโนนโก ต.บ้านโตก อ.เมือง จ.เพชรบูรณ์	เพื่อเป็นสถานที่กักเก็บน้ำ ไว้ใช้ในการเกษตร	ปริมาณดินชุดไม่น้อยกว่า ๗,๕๐๐ ลบ.ม.	-	๕๐๐,๐๐๐	-	-	จำนวน ๑ แห่ง	ประชาชนมีน้ำไว้ใช้ ในการเกษตร อย่างพอเพียง	กองแผนฯ
๑๗	ชุดลอกคลองพันธัมมา หมู่ที่ ๑๒ บ้านโนนโก ต.บ้านโตก อ.เมือง จ.เพชรบูรณ์	เพื่อเป็นสถานที่กักเก็บน้ำ ไว้ใช้ในการเกษตร	ปริมาณดินชุดไม่น้อยกว่า ๗,๕๐๐ ลบ.ม.	-	๕๐๐,๐๐๐	-	-	จำนวน ๑ แห่ง	ประชาชนมีน้ำไว้ใช้ ในการเกษตร อย่างพอเพียง	กองแผนฯ

รายละเอียดโครงการพัฒนา
แผนพัฒนาท้องถิ่นสี่ (พ.ศ. ๒๕๖๑ - ๒๕๖๔)
สำหรับองค์กรปกครองส่วนท้องถิ่นดำเนินการ
องค์การบริหารส่วนจังหวัดเพชรบูรณ์

แบบ ผ.๐๑

- ก.ยุทธศาสตร์จังหวัดที่ ๑ การส่งเสริมเกษตรปลอดภัย การเพิ่มประสิทธิภาพการผลิตและสร้างมูลค่าเพิ่ม
- ก.ยุทธศาสตร์จังหวัดที่ ๓ การพัฒนาคุณภาพชีวิต และเสริมสร้างความมั่นคงของคนและชุมชน
- ข.ยุทธศาสตร์การพัฒนาขององค์กรปกครองส่วนท้องถิ่นในเขตจังหวัดเพชรบูรณ์ ที่ ๒ การพัฒนาด้านเศรษฐกิจและการเกษตร
๓. ยุทธศาสตร์การพัฒนาด้านเศรษฐกิจ การเกษตร สินค้าและผลิตภัณฑ์ และการท่องเที่ยว
- แผนงานการเกษตร

ที่	โครงการ	วัตถุประสงค์	เป้าหมาย (ผลผลิตของโครงการ)	งบประมาณและที่ผ่านมา				ตัวชี้วัด (KPI)	ผลลัพธ์ที่คาดว่าจะได้รับ	หน่วยงาน รับผิดชอบหลัก
				๒๕๖๑ (บาท)	๒๕๖๒ (บาท)	๒๕๖๓ (บาท)	๒๕๖๔ (บาท)			
๑๘	ก่อสร้างอ่างเก็บน้ำขนาดเล็ก ห้วยร้อนทอง หมู่ที่ ๑๐ ต.ห้วยใหญ่ อ.เมือง จ.เพชรบูรณ์	เพื่อเป็นสถานที่กักเก็บน้ำ ไว้ใช้ในการเกษตร	ปริมาณดินขุดไม่น้อยกว่า ๒๑,๒๐๐ ลบ.ม.	-	๑,๐๐๐,๐๐๐	-	-	จำนวน ๑ แห่ง	ประชาชนมีน้ำไว้ใช้ ในการเกษตร อย่างพอเพียง	กองแผนฯ
๑๙	ก่อสร้างอ่างเก็บน้ำขนาดเล็ก คลองห้วยหลอด หมู่ที่ ๑๐ ต.ห้วยใหญ่ อ.เมือง จ.เพชรบูรณ์	เพื่อเป็นสถานที่กักเก็บน้ำ ไว้ใช้ในการเกษตร	ปริมาณดินขุดไม่น้อยกว่า ๒๑,๒๐๐ ลบ.ม.	-	๑,๐๐๐,๐๐๐	-	-	จำนวน ๑ แห่ง	ประชาชนมีน้ำไว้ใช้ ในการเกษตร อย่างพอเพียง	กองแผนฯ
๒๐	ก่อสร้างแก้มลิง หมู่ที่ ๑๒ ต.ห้วยใหญ่ อ.เมือง จ.เพชรบูรณ์	เพื่อเป็นสถานที่กักเก็บน้ำ ไว้ใช้ในการเกษตร	ปริมาณดินขุดไม่น้อยกว่า ๒๑,๒๐๐ ลบ.ม.	-	๑,๐๐๐,๐๐๐	-	-	จำนวน ๑ แห่ง	ประชาชนมีน้ำไว้ใช้ ในการเกษตร อย่างพอเพียง	กองแผนฯ

รายละเอียดโครงการพัฒนา
 แผนพัฒนาท้องถิ่นสี่ (พ.ศ. ๒๕๖๑ - ๒๕๖๔)
 สำหรับองค์กรปกครองส่วนท้องถิ่นดำเนินการ
 องค์การบริหารส่วนจังหวัดเพชรบูรณ์

- ก.ยุทธศาสตร์จังหวัดที่ ๑ การส่งเสริมเกษตรปลอดภัย การเพิ่มประสิทธิภาพการผลิตและสร้างมูลค่าเพิ่ม
 ก.ยุทธศาสตร์จังหวัดที่ ๓ การพัฒนาคุณภาพชีวิต และเสริมสร้างความมั่นคงของคนและชุมชน
 ข.ยุทธศาสตร์การพัฒนาขององค์กรปกครองส่วนท้องถิ่นในเขตจังหวัดเพชรบูรณ์ ที่ ๒ การพัฒนาด้านเศรษฐกิจและการเกษตร
 ๓. ยุทธศาสตร์การพัฒนาด้านเศรษฐกิจ การเกษตร สินค้าและผลิตภัณฑ์ และการท่องเที่ยว
 แผนงานการเกษตร

ที่	โครงการ	วัตถุประสงค์	เป้าหมาย (ผลผลิตของโครงการ)	งบประมาณและที่ผ่านมา				ตัวชี้วัด (KPI)	ผลลัพธ์ที่คาดว่าจะได้รับ	หน่วยงาน รับผิดชอบหลัก
				๒๕๖๑ (บาท)	๒๕๖๒ (บาท)	๒๕๖๓ (บาท)	๒๕๖๔ (บาท)			
๒๑	ก่อสร้างฝายชะลอน้ำ หมู่ที่ ๑ ต.ห้วยใหญ่ อ.เมือง จ.เพชรบูรณ์	เพื่อเป็นสถานที่กักเก็บน้ำ ไว้ใช้ในการเกษตร	สันฝายกว้าง ๔ ม. ยาว ๑๐๐ ม. สูง ๖ ม.	-	๑,๐๐๐,๐๐๐	-	-	จำนวน ๑ แห่ง	ประชาชนมีน้ำไว้ใช้ ในการเกษตร อย่างพอเพียง	กองแผนฯ
๒๒	ขุดลอกคลองปาคาย หมู่ที่ ๑๓ ต.ห้วยใหญ่ อ.เมือง จ.เพชรบูรณ์	เพื่อเป็นสถานที่กักเก็บน้ำ ไว้ใช้ในการเกษตร	ปริมาตรดินขุดไม่น้อยกว่า ๒๑,๒๐๐ ลบ.ม.	-	๑,๐๐๐,๐๐๐	-	-	จำนวน ๑ แห่ง	ประชาชนมีน้ำไว้ใช้ ในการเกษตร อย่างพอเพียง	กองแผนฯ
๒๓	ปรับปรุงอ่างเก็บน้ำ คลองเฉลียงลับ ต.นาป่า อ.เมือง จ.เพชรบูรณ์	เพื่อเป็นสถานที่กักเก็บน้ำ ไว้ใช้ในการเกษตร	ปริมาตรดินขุดไม่น้อยกว่า ๒๑,๒๐๐ ลบ.ม.	-	๑,๐๐๐,๐๐๐	-	-	จำนวน ๑ แห่ง	ประชาชนมีน้ำไว้ใช้ ในการเกษตร อย่างพอเพียง	กองแผนฯ

รายละเอียดโครงการพัฒนา
แผนพัฒนาท้องถิ่นสี่ (พ.ศ. ๒๕๖๑ - ๒๕๖๔)
สำหรับองค์กรปกครองส่วนท้องถิ่นดำเนินการ
องค์การบริหารส่วนจังหวัดเพชรบูรณ์

แบบ ผ.๐๑

- ก.ยุทธศาสตร์จังหวัดที่ ๑ การส่งเสริมเกษตรปลอดภัย การเพิ่มประสิทธิภาพการผลิตและสร้างมูลค่าเพิ่ม
- ก.ยุทธศาสตร์จังหวัดที่ ๓ การพัฒนาคุณภาพชีวิต และเสริมสร้างความมั่นคงของคนและชุมชน
- ข.ยุทธศาสตร์การพัฒนาขององค์กรปกครองส่วนท้องถิ่นในเขตจังหวัดเพชรบูรณ์ ที่ ๒ การพัฒนาด้านเศรษฐกิจและการเกษตร
๓. ยุทธศาสตร์การพัฒนาด้านเศรษฐกิจ การเกษตร สินค้าและผลิตภัณฑ์ และการท่องเที่ยว
- แผนงานการเกษตร

ที่	โครงการ	วัตถุประสงค์	เป้าหมาย (ผลผลิตของโครงการ)	งบประมาณและที่ผ่านมา				ตัวชี้วัด (KPI)	ผลลัพธ์ที่คาดว่าจะได้รับ	หน่วยงาน รับผิดชอบหลัก
				๒๕๖๑ (บาท)	๒๕๖๒ (บาท)	๒๕๖๓ (บาท)	๒๕๖๔ (บาท)			
๒๔	ปรับปรุงอ่างเก็บน้ำห้วยนา หมู่ที่ ๖ ต.วังชมพู อ.เมือง จ.เพชรบูรณ์	เพื่อเป็นสถานที่กักเก็บน้ำ ไว้ใช้ในการเกษตร	ปริมาณดินขุดไม่น้อยกว่า ๘,๐๐๐ ลบ.ม.	-	-	๑,๐๐๐,๐๐๐	-	จำนวน ๑ แห่ง	ประชาชนมีน้ำไว้ใช้ ในการเกษตร อย่างพอเพียง	กองแผนฯ
๒๕	ก่อสร้างฝายวังหมันและ ประตูกันน้ำ หมู่ที่ ๙ ต.วังชมพู อ.เมือง จ.เพชรบูรณ์	เพื่อเป็นสถานที่กักเก็บน้ำ ไว้ใช้ในการเกษตร	สันฝายกว้าง ๔ ม. ยาว ๑๐๐ ม. สูง ๖ ม.	-	-	๑,๐๐๐,๐๐๐	-	จำนวน ๑ แห่ง	ประชาชนมีน้ำไว้ใช้ ในการเกษตร อย่างพอเพียง	กองแผนฯ
๒๖	ก่อสร้างอ่างเก็บน้ำขนาดเล็ก คลองน้ำรางแล้ง หมู่ที่ ๒ ต.ห้วยใหญ่ อ.เมือง จ.เพชรบูรณ์	เพื่อเป็นสถานที่กักเก็บน้ำ ไว้ใช้ในการเกษตร	ปริมาณดินขุดไม่น้อยกว่า ๒๑,๒๐๐ ลบ.ม.	-	-	๑,๐๐๐,๐๐๐	-	จำนวน ๑ แห่ง	ประชาชนมีน้ำไว้ใช้ ในการเกษตร อย่างพอเพียง	กองแผนฯ

รายละเอียดโครงการพัฒนา
 แผนพัฒนาท้องถิ่นสี่ (พ.ศ. ๒๕๖๑ - ๒๕๖๔)
 สำหรับองค์กรปกครองส่วนท้องถิ่นดำเนินการ
 องค์การบริหารส่วนจังหวัดเพชรบูรณ์

- ก.ยุทธศาสตร์จังหวัดที่ ๑ การส่งเสริมเกษตรปลอดภัย การเพิ่มประสิทธิภาพการผลิตและสร้างมูลค่าเพิ่ม
 ก.ยุทธศาสตร์จังหวัดที่ ๓ การพัฒนาคุณภาพชีวิต และเสริมสร้างความมั่นคงของคนและชุมชน
 ข.ยุทธศาสตร์การพัฒนาขององค์กรปกครองส่วนท้องถิ่นในเขตจังหวัดเพชรบูรณ์ ที่ ๒ การพัฒนาด้านเศรษฐกิจและการเกษตร
 ๓. ยุทธศาสตร์การพัฒนาด้านเศรษฐกิจ การเกษตร สินค้าและผลิตภัณฑ์ และการท่องเที่ยว
 แผนงานการเกษตร

ที่	โครงการ	วัตถุประสงค์	เป้าหมาย (ผลผลิตของโครงการ)	งบประมาณและที่ผ่านมา				ตัวชี้วัด (KPI)	ผลลัพธ์ที่คาดว่าจะได้รับ	หน่วยงาน รับผิดชอบหลัก
				๒๕๖๑ (บาท)	๒๕๖๒ (บาท)	๒๕๖๓ (บาท)	๒๕๖๔ (บาท)			
๓๑	ขุดลอกหน้าฝายคลองปากาย หมู่ที่ ๖,๑๐ ต.ห้วยใหญ่ อ.เมือง จ.เพชรบูรณ์	เพื่อเป็นสถานที่กักเก็บน้ำไว้ใช้ในการเกษตร	สันฝายกว้าง ๔ ม. ยาว ๑๐๐ ม. สูง ๖ ม.	-	-	๑,๐๐๐,๐๐๐	-	จำนวน ๑ แห่ง	ประชาชนมีน้ำไว้ใช้ ในการเกษตร อย่างพอเพียง	กองแผนฯ
๓๒	ขุดลอกอ่างเก็บน้ำ หมู่ที่ ๕ ต.ห้วยใหญ่ อ.เมือง จ.เพชรบูรณ์	เพื่อเป็นสถานที่กักเก็บน้ำไว้ใช้ในการเกษตร	ปริมาตรดินขุดไม่น้อยกว่า ๒๑,๒๐๐ ลบ.ม.	-	-	๑,๐๐๐,๐๐๐	-	จำนวน ๑ แห่ง	ประชาชนมีน้ำไว้ใช้ ในการเกษตร อย่างพอเพียง	กองแผนฯ
๓๓	ขุดลอกสระเก็บน้ำ หมู่ที่ ๘ ต.ห้วยใหญ่ อ.เมือง จ.เพชรบูรณ์	เพื่อเป็นสถานที่กักเก็บน้ำไว้ใช้ในการเกษตร	ปริมาตรดินขุดไม่น้อยกว่า ๑๐,๖๐๐ ลบ.ม.	-	-	๕๐๐,๐๐๐	-	จำนวน ๑ แห่ง	ประชาชนมีน้ำไว้ใช้ ในการเกษตร อย่างพอเพียง	กองแผนฯ

รายละเอียดโครงการพัฒนา
แผนพัฒนาท้องถิ่นสี่ (พ.ศ. ๒๕๖๑ - ๒๕๖๔)
สำหรับองค์กรปกครองส่วนท้องถิ่นดำเนินการ
องค์การบริหารส่วนจังหวัดเพชรบูรณ์

แบบ ผ.๐๑

- ก.ยุทธศาสตร์จังหวัดที่ ๑ การส่งเสริมเกษตรปลอดภัย การเพิ่มประสิทธิภาพการผลิตและสร้างมูลค่าเพิ่ม
- ก.ยุทธศาสตร์จังหวัดที่ ๓ การพัฒนาคุณภาพชีวิต และเสริมสร้างความมั่นคงของคนและชุมชน
- ข.ยุทธศาสตร์การพัฒนาขององค์กรปกครองส่วนท้องถิ่นในเขตจังหวัดเพชรบูรณ์ ที่ ๒ การพัฒนาด้านเศรษฐกิจและการเกษตร
๓. ยุทธศาสตร์การพัฒนาด้านเศรษฐกิจ การเกษตร สินค้าและผลิตภัณฑ์ และการท่องเที่ยว
- แผนงานการเกษตร

ที่	โครงการ	วัตถุประสงค์	เป้าหมาย (ผลผลิตของโครงการ)	งบประมาณและที่ผ่านมา				ตัวชี้วัด (KPI)	ผลลัพธ์ที่คาดว่าจะได้รับ	หน่วยงาน รับผิดชอบหลัก
				๒๕๖๑ (บาท)	๒๕๖๒ (บาท)	๒๕๖๓ (บาท)	๒๕๖๔ (บาท)			
๓๔	ขุดลอกคลองระเค็ม หมู่ที่ ๔ บ้านงกะยาง ต.บ้านโคก อ.เมือง จ.เพชรบูรณ์	เพื่อเป็นสถานที่กักเก็บน้ำไว้ใช้ในการเกษตร	ปริมาณดินขุดไม่น้อยกว่า ๒๑,๒๐๐ ลบ.ม.	-	-	๕๐๐,๐๐๐	๕๐๐,๐๐๐	จำนวน ๑ แห่ง	ประชาชนมีน้ำไว้ใช้ ในการเกษตร อย่างพอเพียง	กองแผนฯ
๓๕	ก่อสร้างฝายกักเก็บน้ำ ห้วยขาหน้า หมู่ที่ ๑ บ้านบุฉนวน ต.น้ำร้อน อ.เมือง จ.เพชรบูรณ์	เพื่อเป็นสถานที่กักเก็บน้ำไว้ใช้ในการเกษตร	สันฝายกว้าง ๔ ม. ยาว ๑๐๐ ม. สูง ๖ ม.	-	-	-	๑,๐๐๐,๐๐๐	จำนวน ๑ แห่ง	ประชาชนมีน้ำไว้ใช้ ในการเกษตร อย่างพอเพียง	กองแผนฯ
๓๖	ขุดลอกอ่างเก็บน้ำ ห้วยสะพานขาด ต.นาจั่ว อ.เมือง จ.เพชรบูรณ์	เพื่อเป็นสถานที่กักเก็บน้ำไว้ใช้ในการเกษตร	ปริมาณดินขุดไม่น้อยกว่า ๒๑,๐๐๐ ลบ.ม.	-	-	-	๑,๐๐๐,๐๐๐	จำนวน ๑ แห่ง	ประชาชนมีน้ำไว้ใช้ ในการเกษตร อย่างพอเพียง	กองแผนฯ

รายละเอียดโครงการพัฒนา
แผนพัฒนาท้องถิ่นสี่ (พ.ศ. ๒๕๖๑ - ๒๕๖๔)
สำหรับองค์กรปกครองส่วนท้องถิ่นดำเนินการ
องค์การบริหารส่วนจังหวัดเพชรบูรณ์

แบบ ผ.๐๑

- ก.ยุทธศาสตร์จังหวัดที่ ๑ การส่งเสริมเกษตรปลอดภัย การเพิ่มประสิทธิภาพการผลิตและสร้างมูลค่าเพิ่ม
- ก.ยุทธศาสตร์จังหวัดที่ ๓ การพัฒนาคุณภาพชีวิต และเสริมสร้างความมั่นคงของคนและชุมชน
- ข.ยุทธศาสตร์การพัฒนาขององค์กรปกครองส่วนท้องถิ่นในเขตจังหวัดเพชรบูรณ์ ที่ ๒ การพัฒนาด้านเศรษฐกิจและการเกษตร
๓. ยุทธศาสตร์การพัฒนาด้านเศรษฐกิจ การเกษตร สินค้าและผลิตภัณฑ์ และการท่องเที่ยว
- แผนงานการเกษตร

ที่	โครงการ	วัตถุประสงค์	เป้าหมาย (ผลผลิตของโครงการ)	งบประมาณและที่ผ่านมา				ตัวชี้วัด (KPI)	ผลลัพธ์ที่คาดว่าจะได้รับ	หน่วยงาน รับผิดชอบหลัก
				๒๕๖๑ (บาท)	๒๕๖๒ (บาท)	๒๕๖๓ (บาท)	๒๕๖๔ (บาท)			
๓๗	ขุดลอกอ่างเก็บน้ำวังเจริญ หมู่ที่ ๕ บ้านซับข่อย ต.วังชมภู อ.เมือง จ.เพชรบูรณ์	เพื่อเป็นสถานที่กักเก็บน้ำไว้ใช้ในการเกษตร	ปริมาณดินขุดไม่น้อยกว่า ๒๔,๗๒๐ ลบ.ม.	-	-	-	๒,๐๐๐,๐๐๐	จำนวน ๑ แห่ง	ประชาชนมีน้ำไว้ใช้ ในการเกษตร อย่างพอเพียง	กองแผนฯ
๓๘	วางท่อระบบส่งน้ำจากสระเก็บน้ำบ้านโนนอิฐ ต.นาป่า อ.เมือง จ.เพชรบูรณ์	เพื่อเป็นสถานที่ส่งน้ำไว้ใช้ในการเกษตร	วางท่อระบบส่งน้ำ	-	-	-	๑,๐๐๐,๐๐๐	จำนวน ๑ แห่ง	ประชาชนมีน้ำไว้ใช้ ในการเกษตร อย่างพอเพียง	กองแผนฯ
๓๙	วางท่อระบบส่งน้ำจากคลองเฉลียงลับมายังอ่างเก็บน้ำบ้านนาเจริญ ต.นาป่า อ.เมือง จ.เพชรบูรณ์	เพื่อเป็นสถานที่ส่งน้ำไว้ใช้ในการเกษตร	วางท่อระบบส่งน้ำ	-	-	-	๑,๐๐๐,๐๐๐	จำนวน ๑ แห่ง	ประชาชนมีน้ำไว้ใช้ ในการเกษตร อย่างพอเพียง	กองแผนฯ

รายละเอียดโครงการพัฒนา
 แผนพัฒนาท้องถิ่นสี่ (พ.ศ. ๒๕๖๑ - ๒๕๖๔)
 สำหรับองค์กรปกครองส่วนท้องถิ่นดำเนินการ
 องค์การบริหารส่วนจังหวัดเพชรบูรณ์

- ก.ยุทธศาสตร์จังหวัดที่ ๑ การส่งเสริมเกษตรปลอดภัย การเพิ่มประสิทธิภาพการผลิตและสร้างมูลค่าเพิ่ม
 ก.ยุทธศาสตร์จังหวัดที่ ๓ การพัฒนาคุณภาพชีวิต และเสริมสร้างความมั่นคงของคนและชุมชน
 ข.ยุทธศาสตร์การพัฒนาขององค์กรปกครองส่วนท้องถิ่นในเขตจังหวัดเพชรบูรณ์ ที่ ๒ การพัฒนาด้านเศรษฐกิจและการเกษตร
 ๓. ยุทธศาสตร์การพัฒนาด้านเศรษฐกิจ การเกษตร สินค้าและผลิตภัณฑ์ และการท่องเที่ยว
 แผนงานการเกษตร

ที่	โครงการ	วัตถุประสงค์	เป้าหมาย (ผลผลิตของโครงการ)	งบประมาณและที่ผ่านมา				ตัวชี้วัด (KPI)	ผลลัพธ์ที่คาดว่าจะได้รับ	หน่วยงาน รับผิดชอบหลัก
				๒๕๖๑ (บาท)	๒๕๖๒ (บาท)	๒๕๖๓ (บาท)	๒๕๖๔ (บาท)			
อ.หล่มสัก										
๑	ชุดขยายอ่างเก็บน้ำป่าเปาะ บ้านโนนสาวเอ้ หมู่ที่ ๗ ต.บ้านหวาย อ.หล่มสัก จ.เพชรบูรณ์	เพื่อเป็นสถานที่กักเก็บน้ำ ไว้ใช้ในการเกษตร	ปริมาณดินชุดไม่น้อยกว่า ๔๗,๔๐๐ ลบ.ม.	๕๕๐,๐๐๐	๕๕๐,๐๐๐	๕๕๐,๐๐๐	๕๕๐,๐๐๐	ปีละ ๑ แห่ง	ประชาชนมีน้ำไว้ใช้ ในการเกษตร อย่างพอเพียง	กองแผนฯ
๒	ชุดลอกหนองโคม หมู่ที่ ๑ ต.หนองสว่าง อ.หล่มสัก จ.เพชรบูรณ์	เพื่อเป็นสถานที่กักเก็บน้ำ ไว้ใช้ในการเกษตร	ปริมาณดินชุดไม่น้อยกว่า ๓๗,๙๒๐ ลบ.ม.	-	๒,๐๐๐,๐๐๐	-	-	จำนวน ๑ แห่ง	ประชาชนมีน้ำไว้ใช้ ในการเกษตร อย่างพอเพียง	กองแผนฯ

รายละเอียดโครงการพัฒนา
 แผนพัฒนาท้องถิ่นสี่ (พ.ศ. ๒๕๖๑ - ๒๕๖๔)
 สำหรับองค์กรปกครองส่วนท้องถิ่นดำเนินการ
 องค์การบริหารส่วนจังหวัดเพชรบูรณ์

- ก.ยุทธศาสตร์จังหวัดที่ ๑ การส่งเสริมเกษตรปลอดภัย การเพิ่มประสิทธิภาพการผลิตและสร้างมูลค่าเพิ่ม
 ก.ยุทธศาสตร์จังหวัดที่ ๓ การพัฒนาคุณภาพชีวิต และเสริมสร้างความมั่นคงของคนและชุมชน
 ข.ยุทธศาสตร์การพัฒนาขององค์กรปกครองส่วนท้องถิ่นในเขตจังหวัดเพชรบูรณ์ ที่ ๒ การพัฒนาด้านเศรษฐกิจและการเกษตร
 ๓. ยุทธศาสตร์การพัฒนาด้านเศรษฐกิจ การเกษตร สินค้าและผลิตภัณฑ์ และการท่องเที่ยว
 แผนงานการเกษตร

ที่	โครงการ	วัตถุประสงค์	เป้าหมาย (ผลผลิตของโครงการ)	งบประมาณและที่ผ่านมา				ตัวชี้วัด (KPI)	ผลลัพธ์ที่คาดว่าจะได้รับ	หน่วยงาน รับผิดชอบหลัก
				๒๕๖๑ (บาท)	๒๕๖๒ (บาท)	๒๕๖๓ (บาท)	๒๕๖๔ (บาท)			
๓	ก่อสร้างฝายกั้นคลองกาเกเลา หมู่ที่ ๑, ๒, ๔, ๖ ต.ตาลเดี่ยว อ.หล่มสัก จ.เพชรบูรณ์	เพื่อเป็นสถานที่กักเก็บน้ำไว้ใช้ในการเกษตร	สันฝายกว้าง ๔ ม. ยาว ๑๐๐ ม. สูง ๖ ม.	-	-	๑,๐๐๐,๐๐๐	-	จำนวน ๑ แห่ง	ประชาชนมีน้ำไว้ใช้ ในการเกษตร อย่างพอเพียง	กองแผนฯ
๔	ขุดลอกอ่างเก็บน้ำวัดฝายศรีจันทร์ หมู่ที่ ๔ ต.ท่าอัญญา อ.หล่มสัก จ.เพชรบูรณ์	เพื่อเป็นสถานที่กักเก็บน้ำไว้ใช้ในการเกษตร	ปริมาตรดินขุดไม่น้อยกว่า ๑๕,๑๐๐ ลบ.ม.	-	-	-	๑,๐๐๐,๐๐๐	จำนวน ๑ แห่ง	ประชาชนมีน้ำไว้ใช้ ในการเกษตร อย่างพอเพียง	กองแผนฯ
๕	ขุดลอกคลองน้ำเค็มเชื่อมระหว่าง ต.บุงคล้า, ต.บุงน้ำเต้า, ต.น้ำซุน อ.หล่มสัก จ.เพชรบูรณ์	เพื่อเป็นสถานที่กักเก็บน้ำไว้ใช้ในการเกษตร	ปริมาตรดินขุดไม่น้อยกว่า ๑๙,๒๐๐ ลบ.ม.	-	-	-	๑,๐๐๐,๐๐๐	จำนวน ๑ แห่ง	ประชาชนมีน้ำไว้ใช้ ในการเกษตร อย่างพอเพียง	กองแผนฯ

รายละเอียดโครงการพัฒนา
แผนพัฒนาท้องถิ่นสี่ (พ.ศ. ๒๕๖๑ - ๒๕๖๔)
สำหรับองค์กรปกครองส่วนท้องถิ่นดำเนินการ
องค์การบริหารส่วนจังหวัดเพชรบูรณ์

ก.ยุทธศาสตร์จังหวัดที่ ๑ การส่งเสริมเกษตรปลอดภัย การเพิ่มประสิทธิภาพการผลิตและสร้างมูลค่าเพิ่ม
ก.ยุทธศาสตร์จังหวัดที่ ๓ การพัฒนาคุณภาพชีวิต และเสริมสร้างความมั่นคงของคนและชุมชน
ข.ยุทธศาสตร์การพัฒนาขององค์กรปกครองส่วนท้องถิ่นในเขตจังหวัดเพชรบูรณ์ ที่ ๒ การพัฒนาด้านเศรษฐกิจและการเกษตร
๓. ยุทธศาสตร์การพัฒนาด้านเศรษฐกิจ การเกษตร สินค้าและผลิตภัณฑ์ และการท่องเที่ยว
แผนงานการเกษตร

ที่	โครงการ	วัตถุประสงค์	เป้าหมาย (ผลผลิตของโครงการ)	งบประมาณและที่ผ่านมา				ตัวชี้วัด (KPI)	ผลลัพธ์ที่คาดว่าจะได้รับ	หน่วยงาน รับผิดชอบหลัก
				๒๕๖๑ (บาท)	๒๕๖๒ (บาท)	๒๕๖๓ (บาท)	๒๕๖๔ (บาท)			
อ.หล่มเก่า										
๑	ขุดลอกห้วยชมพู หมู่ที่ ๑ บ้านวังขอน ต.ตาดกลอย อ.หล่มเก่า จ.เพชรบูรณ์	เพื่อเป็นสถานที่กักเก็บน้ำไว้ใช้ในการเกษตร	ปริมาณดินขุดไม่น้อยกว่า ๙,๐๔๐ ลบ.ม.	-	๕๐๐,๐๐๐	-	-	จำนวน ๑ แห่ง	ประชาชนมีน้ำไว้ใช้ใน การเกษตร อย่างพอเพียง	กองแผนฯ
๒	โครงการขุดสระน้ำ หมู่ที่ ๕ บ้านห้วยแล้ง ต.นาเกาะ อ.หล่มเก่า จ.เพชรบูรณ์	เพื่อเป็นสถานที่กักเก็บน้ำไว้ใช้ในการเกษตร	ปริมาณดินขุดไม่น้อยกว่า ๑๙,๔๐๐ ลบ.ม.	-	๑,๐๐๐,๐๐๐	-	-	จำนวน ๑ แห่ง	ประชาชนมีน้ำไว้ใช้ใน การเกษตร อย่างพอเพียง	กองแผนฯ
๓	ขุดลอกอ่างเก็บน้ำห้วยกาบเปลือย หมู่ที่ ๑ บ้านวังขอน ต.ตาดกลอย อ.หล่มเก่า จ.เพชรบูรณ์	เพื่อเป็นสถานที่กักเก็บน้ำไว้ใช้ในการเกษตร	ปริมาณดินขุดไม่น้อยกว่า ๕๔,๒๔๐ ลบ.ม.	-	-	๑,๕๐๐,๐๐๐	๑,๕๐๐,๐๐๐	จำนวน ๑ แห่ง	ประชาชนมีน้ำไว้ใช้ใน การเกษตร อย่างพอเพียง	กองแผนฯ

รายละเอียดโครงการพัฒนา
แผนพัฒนาท้องถิ่นสี่ (พ.ศ. ๒๕๖๑ - ๒๕๖๔)
สำหรับองค์กรปกครองส่วนท้องถิ่นดำเนินการ
องค์การบริหารส่วนจังหวัดเพชรบูรณ์

แบบ ผ.๐๑

- ก.ยุทธศาสตร์จังหวัดที่ ๑ การส่งเสริมเกษตรปลอดภัย การเพิ่มประสิทธิภาพการผลิตและสร้างมูลค่าเพิ่ม
- ก.ยุทธศาสตร์จังหวัดที่ ๓ การพัฒนาคุณภาพชีวิต และเสริมสร้างความมั่นคงของคนและชุมชน
- ข.ยุทธศาสตร์การพัฒนาขององค์กรปกครองส่วนท้องถิ่นในเขตจังหวัดเพชรบูรณ์ ที่ ๒ การพัฒนาด้านเศรษฐกิจและการเกษตร
๓. ยุทธศาสตร์การพัฒนาด้านเศรษฐกิจ การเกษตร สินค้าและผลิตภัณฑ์ และการท่องเที่ยว
- แผนงานการเกษตร

ที่	โครงการ	วัตถุประสงค์	เป้าหมาย (ผลผลิตของโครงการ)	งบประมาณและที่ผ่านมา				ตัวชี้วัด (KPI)	ผลลัพธ์ที่คาดว่าจะได้รับ	หน่วยงาน รับผิดชอบหลัก
				๒๕๖๑ (บาท)	๒๕๖๒ (บาท)	๒๕๖๓ (บาท)	๒๕๖๔ (บาท)			
๔	ชุดสระน้ำ หมู่ที่ ๒ ต.นาข่า อ.หล่มเก่า จ.เพชรบูรณ์	เพื่อเป็นสถานที่กักเก็บน้ำ ไว้ใช้ในการเกษตร	ปริมาณดินชุดไม่น้อยกว่า ๘,๕๕๐ ลบ.ม.	-		-	๕๐๐,๐๐๐	จำนวน ๑ แห่ง	ประชาชนมีน้ำไว้ใช้ ในการเกษตร อย่างพอเพียง	กองแผนฯ
๕	ชุดลอกอ่างเก็บน้ำห้วยเฮี้ย ต.นาเกาะ อ.หล่มเก่า จ.เพชรบูรณ์	เพื่อเป็นสถานที่กักเก็บน้ำ ไว้ใช้ในการเกษตร	ปริมาณดินชุดไม่น้อยกว่า ๑๙,๔๐๐ ลบ.ม.	-	๑,๐๐๐,๐๐๐	-	-	จำนวน ๑ แห่ง	ประชาชนมีน้ำไว้ใช้ ในการเกษตร อย่างพอเพียง	กองแผนฯ
๖	ก่อสร้างฝายตาน้อย หมู่ที่ ๑ บ้านนาเกาะ ต.นาเกาะ อ.หล่มเก่า จ.เพชรบูรณ์	เพื่อเป็นสถานที่กักเก็บน้ำ ไว้ใช้ในการเกษตร	สันฝายกว้าง ๔ ม. ยาว ๑๐๐ ม. สูง ๖ ม.	-	-	๑,๐๐๐,๐๐๐	-	จำนวน ๑ แห่ง	ประชาชนมีน้ำไว้ใช้ ในการเกษตร อย่างพอเพียง	กองแผนฯ

รายละเอียดโครงการพัฒนา
 แผนพัฒนาท้องถิ่นสี่ (พ.ศ. ๒๕๖๑ - ๒๕๖๔)
 สำหรับองค์กรปกครองส่วนท้องถิ่นดำเนินการ
 องค์การบริหารส่วนจังหวัดเพชรบูรณ์

- ก.ยุทธศาสตร์จังหวัดที่ ๑ การส่งเสริมเกษตรปลอดภัย การเพิ่มประสิทธิภาพการผลิตและสร้างมูลค่าเพิ่ม
 ก.ยุทธศาสตร์จังหวัดที่ ๓ การพัฒนาคุณภาพชีวิต และเสริมสร้างความมั่นคงของคนและชุมชน
 ข.ยุทธศาสตร์การพัฒนาขององค์กรปกครองส่วนท้องถิ่นในเขตจังหวัดเพชรบูรณ์ ที่ ๒ การพัฒนาด้านเศรษฐกิจและการเกษตร
 ๓. ยุทธศาสตร์การพัฒนาด้านเศรษฐกิจ การเกษตร สินค้าและผลิตภัณฑ์ และการท่องเที่ยว
 แผนงานการเกษตร

ที่	โครงการ	วัตถุประสงค์	เป้าหมาย (ผลผลิตของโครงการ)	งบประมาณและที่ผ่านมา				ตัวชี้วัด (KPI)	ผลลัพธ์ที่คาดว่าจะได้รับ	หน่วยงาน รับผิดชอบหลัก
				๒๕๖๑ (บาท)	๒๕๖๒ (บาท)	๒๕๖๓ (บาท)	๒๕๖๔ (บาท)			
อ.ชนแดน										
๑	ขุดลอกคลองตะแบก หมู่ที่ ๙ ต.ศาลาลาย อ.ชนแดน จ.เพชรบูรณ์	เพื่อเป็นสถานที่กักเก็บน้ำ ไว้ใช้ในการเกษตร	ปริมาณดินขุดไม่น้อยกว่า ๑๗,๖๐๐ ลบ.ม.	๑,๐๐๐,๐๐๐	-	-	-	จำนวน ๑ แห่ง	ประชาชนมีน้ำไว้ใช้ ในการเกษตร อย่างพอเพียง	กองแผนฯ
๒	ขุดลอกคลอง หมู่ที่ ๔ - หมู่ที่ ๑ บ้านวังไทร ต.ซับพุทรา อ.ชนแดน จ.เพชรบูรณ์	เพื่อเป็นสถานที่กักเก็บน้ำ ไว้ใช้ในการเกษตร	ปริมาณดินขุดไม่น้อยกว่า ๓๔,๐๒๐ ลบ.ม.	-	๑,๐๐๐,๐๐๐	๑,๐๐๐,๐๐๐	๑,๐๐๐,๐๐๐	จำนวน ๑ แห่ง	ประชาชนมีน้ำไว้ใช้ ในการเกษตร อย่างพอเพียง	กองแผนฯ
๓	ขุดลอกอ่างเก็บน้ำกุฎิพระ หมู่ที่ ๑๔ ต.ท่าข้าม อ.ชนแดน จ.เพชรบูรณ์	เพื่อเป็นสถานที่กักเก็บน้ำ ไว้ใช้ในการเกษตร	ปริมาณดินขุดไม่น้อยกว่า ๑๑,๓๔๐ ลบ.ม.	-	๑,๐๐๐,๐๐๐	-	-	จำนวน ๑ แห่ง	ประชาชนมีน้ำไว้ใช้ ในการเกษตร อย่างพอเพียง	กองแผนฯ

รายละเอียดโครงการพัฒนา
 แผนพัฒนาท้องถิ่นสี่ (พ.ศ. ๒๕๖๑ - ๒๕๖๔)
 สำหรับองค์กรปกครองส่วนท้องถิ่นดำเนินการ
 องค์การบริหารส่วนจังหวัดเพชรบูรณ์

- ก.ยุทธศาสตร์จังหวัดที่ ๑ การส่งเสริมเกษตรปลอดภัย การเพิ่มประสิทธิภาพการผลิตและสร้างมูลค่าเพิ่ม
 ก.ยุทธศาสตร์จังหวัดที่ ๓ การพัฒนาคุณภาพชีวิต และเสริมสร้างความมั่นคงของคนและชุมชน
 ข.ยุทธศาสตร์การพัฒนาขององค์กรปกครองส่วนท้องถิ่นในเขตจังหวัดเพชรบูรณ์ ที่ ๒ การพัฒนาด้านเศรษฐกิจและการเกษตร
 ๓. ยุทธศาสตร์การพัฒนาด้านเศรษฐกิจ การเกษตร สินค้าและผลิตภัณฑ์ และการท่องเที่ยว
 แผนงานการเกษตร

ที่	โครงการ	วัตถุประสงค์	เป้าหมาย (ผลผลิตของโครงการ)	งบประมาณและที่ผ่านมา				ตัวชี้วัด (KPI)	ผลลัพธ์ที่คาดว่าจะได้รับ	หน่วยงาน รับผิดชอบหลัก
				๒๕๖๑ (บาท)	๒๕๖๒ (บาท)	๒๕๖๓ (บาท)	๒๕๖๔ (บาท)			
๔	ก่อสร้างฝายน้ำล้น คลองบอระเพ็ด หมู่ที่ ๑๐ บ้านกล้วยเหนือ ต.บ้านกล้วย อ.ชนแดน จ.เพชรบูรณ์	เพื่อเป็นสถานที่กักเก็บน้ำ ไว้ใช้ในการเกษตร	สันฝายกว้าง ๔ ม. ยาว ๑๐๐ ม. สูง ๖ ม.	-	๑,๐๐๐,๐๐๐	-	-	จำนวน ๑ แห่ง	ประชาชนมีน้ำไว้ใช้ ในการเกษตร อย่างพอเพียง	กองแผนฯ
๕	ก่อสร้างฝายน้ำล้น หมู่ที่ ๗ บ้านเขาชะงอกเหนือ ต.บ้านกล้วย อ.ชนแดน จ.เพชรบูรณ์	เพื่อเป็นสถานที่กักเก็บน้ำ ไว้ใช้ในการเกษตร	สันฝายกว้าง ๔ ม. ยาว ๑๐๐ ม. สูง ๖ ม.	-	๑,๐๐๐,๐๐๐	-	-	จำนวน ๑ แห่ง	ประชาชนมีน้ำไว้ใช้ ในการเกษตร อย่างพอเพียง	กองแผนฯ
๖	ก่อสร้างฝายน้ำล้น คลองศาลาตาย หมู่ที่ ๑๐ บ้านกล้วยเหนือ-หมู่ที่ ๙ บ้านวังรกเหนือ ต.บ้านกล้วย อ.ชนแดน จ.เพชรบูรณ์	เพื่อเป็นสถานที่กักเก็บน้ำ ไว้ใช้ในการเกษตร	สันฝายกว้าง ๔ ม. ยาว ๑๐๐ ม. สูง ๖ ม.	-	๑,๐๐๐,๐๐๐	-	-	จำนวน ๑ แห่ง	ประชาชนมีน้ำไว้ใช้ ในการเกษตร อย่างพอเพียง	กองแผนฯ

รายละเอียดโครงการพัฒนา
แผนพัฒนาท้องถิ่นสี่ (พ.ศ. ๒๕๖๑ - ๒๕๖๔)
สำหรับองค์กรปกครองส่วนท้องถิ่นดำเนินการ
องค์การบริหารส่วนจังหวัดเพชรบูรณ์

แบบ ผ.๐๑

- ก.ยุทธศาสตร์จังหวัดที่ ๑ การส่งเสริมเกษตรปลอดภัย การเพิ่มประสิทธิภาพการผลิตและสร้างมูลค่าเพิ่ม
- ก.ยุทธศาสตร์จังหวัดที่ ๓ การพัฒนาคุณภาพชีวิต และเสริมสร้างความมั่นคงของคนและชุมชน
- ข.ยุทธศาสตร์การพัฒนาขององค์กรปกครองส่วนท้องถิ่นในเขตจังหวัดเพชรบูรณ์ ที่ ๒ การพัฒนาด้านเศรษฐกิจและการเกษตร
๓. ยุทธศาสตร์การพัฒนาด้านเศรษฐกิจ การเกษตร สินค้าและผลิตภัณฑ์ และการท่องเที่ยว
- แผนงานการเกษตร

ที่	โครงการ	วัตถุประสงค์	เป้าหมาย (ผลผลิตของโครงการ)	งบประมาณและที่ผ่านมา				ตัวชี้วัด (KPI)	ผลลัพธ์ที่คาดว่าจะได้รับ	หน่วยงาน รับผิดชอบหลัก
				๒๕๖๑ (บาท)	๒๕๖๒ (บาท)	๒๕๖๓ (บาท)	๒๕๖๔ (บาท)			
๗	ชุดลอกคลอง หมู่ที่ ๙,๑๐,๑๒, หมู่ที่ ๑๓,๑๕ ต.พุทธบาท อ.ชนแดน จ.เพชรบูรณ์	เพื่อเป็นสถานที่กักเก็บน้ำไว้ใช้ในการเกษตร	ปริมาณดินชุดไม่น้อยกว่า ๒๒,๖๕๐ ลบ.ม.	-	-	๑,๐๐๐,๐๐๐	-	จำนวน ๑ แห่ง	ประชาชนมีน้ำไว้ใช้ ในการเกษตร อย่างพอเพียง	กองแผนฯ
๘	ชุดลอกอ่างเก็บน้ำ คลองบุษบง ต.ชนแดน อ.ชนแดน จ.เพชรบูรณ์	เพื่อเป็นสถานที่กักเก็บน้ำไว้ใช้ในการเกษตร	ปริมาณดินชุดไม่น้อยกว่า ๒๔,๐๐๐ ลบ.ม.	-	-	๑,๐๐๐,๐๐๐	-	จำนวน ๑ แห่ง	ประชาชนมีน้ำไว้ใช้ ในการเกษตร อย่างพอเพียง	กองแผนฯ
๙	โครงการแก้มลิงเพื่อกักเก็บน้ำ หมู่ที่ ๑๓ ต.ชนแดน อ.ชนแดน จ.เพชรบูรณ์	เพื่อเป็นสถานที่กักเก็บน้ำไว้ใช้ในการเกษตร	ปริมาณดินชุดไม่น้อยกว่า ๒๔,๐๐๐ ลบ.ม.	-	-	๑,๐๐๐,๐๐๐	-	จำนวน ๑ แห่ง	ประชาชนมีน้ำไว้ใช้ ในการเกษตร อย่างพอเพียง	กองแผนฯ

รายละเอียดโครงการพัฒนา
 แผนพัฒนาท้องถิ่นสี่ (พ.ศ. ๒๕๖๑ - ๒๕๖๔)
 สำหรับองค์กรปกครองส่วนท้องถิ่นดำเนินการ
 องค์การบริหารส่วนจังหวัดเพชรบูรณ์

- ก.ยุทธศาสตร์จังหวัดที่ ๑ การส่งเสริมเกษตรปลอดภัย การเพิ่มประสิทธิภาพการผลิตและสร้างมูลค่าเพิ่ม
 ก.ยุทธศาสตร์จังหวัดที่ ๓ การพัฒนาคุณภาพชีวิต และเสริมสร้างความมั่นคงของคนและชุมชน
 ข.ยุทธศาสตร์การพัฒนาขององค์กรปกครองส่วนท้องถิ่นในเขตจังหวัดเพชรบูรณ์ ที่ ๒ การพัฒนาด้านเศรษฐกิจและการเกษตร
 ๓. ยุทธศาสตร์การพัฒนาด้านเศรษฐกิจ การเกษตร สินค้าและผลิตภัณฑ์ และการท่องเที่ยว
 แผนงานการเกษตร

ที่	โครงการ	วัตถุประสงค์	เป้าหมาย (ผลผลิตของโครงการ)	งบประมาณและที่ผ่านมา				ตัวชี้วัด (KPI)	ผลลัพธ์ที่คาดว่าจะได้รับ	หน่วยงาน รับผิดชอบหลัก
				๒๕๖๑ (บาท)	๒๕๖๒ (บาท)	๒๕๖๓ (บาท)	๒๕๖๔ (บาท)			
๑๐	ชุดลอกคลองใหญ่ หมู่ที่ ๑ - หมู่ที่ ๔ ต.ชัยพุทธรา อ.ชนแดน จ.เพชรบูรณ์	เพื่อเป็นสถานที่กักเก็บน้ำ ไว้ใช้ในการเกษตร	ปริมาตรดินชุดไม่น้อยกว่า ๒๔,๐๐๐ ลบ.ม.	-	-	๑,๐๐๐,๐๐๐	-	จำนวน ๑ แห่ง	ประชาชนมีน้ำไว้ใช้ ในการเกษตร อย่างพอเพียง	กองแผนฯ
๑๑	ชุดลอกลำคลอง หมู่ที่ ๓, ๑๗, ๖, ๑๓, ๑, ๑๐ ต.ดงขุย อ.ชนแดน จ.เพชรบูรณ์	เพื่อเป็นสถานที่กักเก็บน้ำ ไว้ใช้ในการเกษตร	ปริมาตรดินชุดไม่น้อยกว่า ๑๖,๘๔๐ ลบ.ม.	-	-	๑,๐๐๐,๐๐๐	-	จำนวน ๑ แห่ง	ประชาชนมีน้ำไว้ใช้ ในการเกษตร อย่างพอเพียง	กองแผนฯ
๑๒	ก่อสร้างฝายน้ำล้น ลำคลองกุดฟ้าผ่า หมู่ที่ ๑๗ ต.ดงขุย อ.ชนแดน จ.เพชรบูรณ์	เพื่อเป็นสถานที่กักเก็บน้ำ ไว้ใช้ในการเกษตร	สันฝายกว้าง ๔ ม. ยาว ๘๐ ม. สูง ๖ ม.	-	-	-	๑,๐๐๐,๐๐๐	จำนวน ๑ แห่ง	ประชาชนมีน้ำไว้ใช้ ในการเกษตร อย่างพอเพียง	กองแผนฯ

รายละเอียดโครงการพัฒนา
แผนพัฒนาท้องถิ่นสี่ (พ.ศ. ๒๕๖๑ - ๒๕๖๔)
สำหรับองค์กรปกครองส่วนท้องถิ่นดำเนินการ
องค์การบริหารส่วนจังหวัดเพชรบูรณ์

แบบ ผ.๐๑

- ก.ยุทธศาสตร์จังหวัดที่ ๑ การส่งเสริมเกษตรปลอดภัย การเพิ่มประสิทธิภาพการผลิตและสร้างมูลค่าเพิ่ม
- ก.ยุทธศาสตร์จังหวัดที่ ๓ การพัฒนาคุณภาพชีวิต และเสริมสร้างความมั่นคงของคนและชุมชน
- ข.ยุทธศาสตร์การพัฒนาขององค์กรปกครองส่วนท้องถิ่นในเขตจังหวัดเพชรบูรณ์ ที่ ๒ การพัฒนาด้านเศรษฐกิจและการเกษตร
๓. ยุทธศาสตร์การพัฒนาด้านเศรษฐกิจ การเกษตร สินค้าและผลิตภัณฑ์ และการท่องเที่ยว
- แผนงานการเกษตร

ที่	โครงการ	วัตถุประสงค์	เป้าหมาย (ผลผลิตของโครงการ)	งบประมาณและที่ผ่านมา				ตัวชี้วัด (KPI)	ผลลัพธ์ที่คาดว่าจะได้รับ	หน่วยงาน รับผิดชอบหลัก
				๒๕๖๑ (บาท)	๒๕๖๒ (บาท)	๒๕๖๓ (บาท)	๒๕๖๔ (บาท)			
๑๓	ชุดลอกแก้มลิง หมู่ที่ ๒ บ้านท่าข้าม เข้มหมู่ที่ ๔ บ้านวังดินดำ ต.ศาลาลาย อ.ชนแดน จ.เพชรบูรณ์	เพื่อเป็นสถานที่กักเก็บน้ำ ไว้ใช้ในการเกษตร	ปริมาณดินชุดไม่น้อยกว่า ๑๗,๖๐๐ ลบ.ม.	-	-	-	๑,๐๐๐,๐๐๐	จำนวน ๑ แห่ง	ประชาชนมีน้ำไว้ใช้ ในการเกษตร อย่างเพียงพอ	กองแผนฯ
๑๔	ชุดลอกคลองศาลาลาย หมู่ที่ ๑ บ้านศาลาลาย-คลอง ต.ดงขุย อ.ชนแดน จ.เพชรบูรณ์	เพื่อเป็นสถานที่กักเก็บน้ำ ไว้ใช้ในการเกษตร	ปริมาณดินชุดไม่น้อยกว่า ๑๗,๖๐๐ ลบ.ม.	-	-	-	๑,๐๐๐,๐๐๐	จำนวน ๑ แห่ง	ประชาชนมีน้ำไว้ใช้ ในการเกษตร อย่างเพียงพอ	กองแผนฯ
๑๕	ชุดลอกคลองไผ่ขวาง หมู่ที่ ๓ บ้านโพธิ์เตี้ย ต.ศาลาลาย อ.ชนแดน จ.เพชรบูรณ์	เพื่อเป็นสถานที่กักเก็บน้ำ ไว้ใช้ในการเกษตร	ปริมาณดินชุดไม่น้อยกว่า ๑๗,๖๐๐ ลบ.ม.	-	-	-	๑,๐๐๐,๐๐๐	จำนวน ๑ แห่ง	ประชาชนมีน้ำไว้ใช้ ในการเกษตร อย่างเพียงพอ	กองแผนฯ

รายละเอียดโครงการพัฒนา
 แผนพัฒนาท้องถิ่นสี่ (พ.ศ. ๒๕๖๑ - ๒๕๖๔)
 สำหรับองค์กรปกครองส่วนท้องถิ่นดำเนินการ
 องค์การบริหารส่วนจังหวัดเพชรบูรณ์

- ก.ยุทธศาสตร์จังหวัดที่ ๑ การส่งเสริมเกษตรปลอดภัย การเพิ่มประสิทธิภาพการผลิตและสร้างมูลค่าเพิ่ม
 ก.ยุทธศาสตร์จังหวัดที่ ๓ การพัฒนาคุณภาพชีวิต และเสริมสร้างความมั่นคงของคนและชุมชน
 ข.ยุทธศาสตร์การพัฒนาขององค์กรปกครองส่วนท้องถิ่นในเขตจังหวัดเพชรบูรณ์ ที่ ๒ การพัฒนาด้านเศรษฐกิจและการเกษตร
 ๓. ยุทธศาสตร์การพัฒนาด้านเศรษฐกิจ การเกษตร สินค้าและผลิตภัณฑ์ และการท่องเที่ยว
 แผนงานการเกษตร

ที่	โครงการ	วัตถุประสงค์	เป้าหมาย (ผลผลิตของโครงการ)	งบประมาณและที่ผ่านมา				ตัวชี้วัด (KPI)	ผลลัพธ์ที่คาดว่าจะได้รับ	หน่วยงาน รับผิดชอบหลัก
				๒๕๖๑ (บาท)	๒๕๖๒ (บาท)	๒๕๖๓ (บาท)	๒๕๖๔ (บาท)			
อ.หนองไผ่										
๑	ขุดลอกสระเก็บน้ำบ้านสระเกษ หมู่ที่ ๑๔ บ้านเจริญทรัพย์ ต.เพชรละคร อ.หนองไผ่ จ.เพชรบูรณ์	เพื่อเป็นสถานที่กักเก็บน้ำไว้ใช้ในการเกษตร	ปริมาณดินขุดไม่น้อยกว่า ๑๐,๘๘๐ ลบ.ม.	๕๐๐,๐๐๐	-	-	-	จำนวน ๑ แห่ง	ประชาชนมีน้ำไว้ใช้ ในการเกษตร อย่างพอเพียง	กองแผนฯ
๒	ขุดลอกบึงปากคลองไผ่ขวาง หมู่ที่ ๘ บ้านเนินคนธา ต.ท่าแดง อ.หนองไผ่ จ.เพชรบูรณ์	เพื่อเป็นสถานที่กักเก็บน้ำไว้ใช้ในการเกษตร	ปริมาณดินขุดไม่น้อยกว่า ๒๓,๖๐๐ ลบ.ม.	๑,๐๐๐,๐๐๐	-	-	-	จำนวน ๑ แห่ง	ประชาชนมีน้ำไว้ใช้ ในการเกษตร อย่างพอเพียง	กองแผนฯ
๓	ขุดลอกคลองจี้ หมู่ที่ ๖ ต.วังโบสถ์ อ.หนองไผ่ จ.เพชรบูรณ์	เพื่อเป็นสถานที่กักเก็บน้ำไว้ใช้ในการเกษตร	ปริมาณดินขุดไม่น้อยกว่า ๓๕,๔๐๐ ลบ.ม.	๑,๕๐๐,๐๐๐	-	-	-	จำนวน ๑ แห่ง	ประชาชนมีน้ำไว้ใช้ ในการเกษตร อย่างพอเพียง	กองแผนฯ

รายละเอียดโครงการพัฒนา
แผนพัฒนาท้องถิ่นสี่ (พ.ศ. ๒๕๖๑ - ๒๕๖๔)
สำหรับองค์กรปกครองส่วนท้องถิ่นดำเนินการ
องค์การบริหารส่วนจังหวัดเพชรบูรณ์

แบบ ผ.๐๑

- ก.ยุทธศาสตร์จังหวัดที่ ๑ การส่งเสริมเกษตรปลอดภัย การเพิ่มประสิทธิภาพการผลิตและสร้างมูลค่าเพิ่ม
- ก.ยุทธศาสตร์จังหวัดที่ ๓ การพัฒนาคุณภาพชีวิต และเสริมสร้างความมั่นคงของคนและชุมชน
- ข.ยุทธศาสตร์การพัฒนาขององค์กรปกครองส่วนท้องถิ่นในเขตจังหวัดเพชรบูรณ์ ที่ ๒ การพัฒนาด้านเศรษฐกิจและการเกษตร
๓. ยุทธศาสตร์การพัฒนาด้านเศรษฐกิจ การเกษตร สินค้าและผลิตภัณฑ์ และการท่องเที่ยว
- แผนงานการเกษตร

ที่	โครงการ	วัตถุประสงค์	เป้าหมาย (ผลผลิตของโครงการ)	งบประมาณและที่ผ่านมา				ตัวชี้วัด (KPI)	ผลลัพธ์ที่คาดว่าจะได้รับ	หน่วยงาน รับผิดชอบหลัก
				๒๕๖๑ (บาท)	๒๕๖๒ (บาท)	๒๕๖๓ (บาท)	๒๕๖๔ (บาท)			
๔	ก่อสร้างฝายหินทิ้งแม่น้ำป่าสัก หมู่ที่ ๒ บ้านปากคลองกรวด ต.นาเฉลียง อ.หนองไผ่ จ.เพชรบูรณ์	เพื่อเป็นสถานที่กักเก็บน้ำไว้ใช้ในการเกษตร	สันฝายกว้าง ๔ ม. ยาว ๑๕๐ ม. สูง ๖ ม.	๑,๕๐๐,๐๐๐	-	-	-	จำนวน ๑ แห่ง	ประชาชนมีน้ำไว้ใช้ ในการเกษตร อย่างพอเพียง	กองแผนฯ
๕	ขุดลอกคลองหนองสองห้อง หมู่ที่ ๖ บ้านท่าทอง ต.กองทุล อ.หนองไผ่ จ.เพชรบูรณ์	เพื่อเป็นสถานที่กักเก็บน้ำไว้ใช้ในการเกษตร	ปริมาตรดินขุดไม่น้อยกว่า ๑๐,๘๔๐ ลบ.ม.	๕๐๐,๐๐๐	-	-	-	จำนวน ๑ แห่ง	ประชาชนมีน้ำไว้ใช้ ในการเกษตร อย่างพอเพียง	กองแผนฯ
๖	ขุดลอกคลองแหวน หมู่ที่ ๘ ต.บัววัฒนา อ.หนองไผ่ จ.เพชรบูรณ์	เพื่อเป็นสถานที่กักเก็บน้ำไว้ใช้ในการเกษตร	ปริมาตรดินขุดไม่น้อยกว่า ๑๙,๖๐๐ ลบ.ม.	๑,๐๐๐,๐๐๐	-	-	-	จำนวน ๑ แห่ง	ประชาชนมีน้ำไว้ใช้ ในการเกษตร อย่างพอเพียง	กองแผนฯ

รายละเอียดโครงการพัฒนา
แผนพัฒนาท้องถิ่นสี่ (พ.ศ. ๒๕๖๑ - ๒๕๖๔)
สำหรับองค์กรปกครองส่วนท้องถิ่นดำเนินการ
องค์การบริหารส่วนจังหวัดเพชรบูรณ์

แบบ ผ.๐๑

- ก.ยุทธศาสตร์จังหวัดที่ ๑ การส่งเสริมเกษตรปลอดภัย การเพิ่มประสิทธิภาพการผลิตและสร้างมูลค่าเพิ่ม
- ก.ยุทธศาสตร์จังหวัดที่ ๓ การพัฒนาคุณภาพชีวิต และเสริมสร้างความมั่นคงของคนและชุมชน
- ข.ยุทธศาสตร์การพัฒนาขององค์กรปกครองส่วนท้องถิ่นในเขตจังหวัดเพชรบูรณ์ ที่ ๒ การพัฒนาด้านเศรษฐกิจและการเกษตร
๓. ยุทธศาสตร์การพัฒนาด้านเศรษฐกิจ การเกษตร สินค้าและผลิตภัณฑ์ และการท่องเที่ยว
- แผนงานการเกษตร

ที่	โครงการ	วัตถุประสงค์	เป้าหมาย (ผลผลิตของโครงการ)	งบประมาณและที่ผ่านมา				ตัวชี้วัด (KPI)	ผลลัพธ์ที่คาดว่าจะได้รับ	หน่วยงาน รับผิดชอบหลัก
				๒๕๖๑ (บาท)	๒๕๖๒ (บาท)	๒๕๖๓ (บาท)	๒๕๖๔ (บาท)			
๗	ขุดลอกคลองตีบ หมู่ที่ ๑ บ้านโคกเจริญ ต.บ่อไทย อ.หนองไผ่ จ.เพชรบูรณ์	เพื่อเป็นสถานที่กักเก็บน้ำ ไว้ใช้ในการเกษตร	ปริมาณดินขุดไม่น้อยกว่า ๘,๐๙๐ ลบ.ม.	-	๕๐๐,๐๐๐	-	-	จำนวน ๑ แห่ง	ประชาชนมีน้ำไว้ใช้ ในการเกษตร อย่างพอเพียง	กองแผนฯ
๘	ขุดสระน้ำ หมู่ที่ ๓ บ้านโนนสีทอง ต.บ่อไทย อ.หนองไผ่ จ.เพชรบูรณ์	เพื่อเป็นสถานที่กักเก็บน้ำ ไว้ใช้ในการเกษตร	ปริมาณดินขุดไม่น้อยกว่า ๘,๐๙๐ ลบ.ม.	-	๕๐๐,๐๐๐	-	-	จำนวน ๑ แห่ง	ประชาชนมีน้ำไว้ใช้ ในการเกษตร อย่างพอเพียง	กองแผนฯ
๙	ก่อสร้างฝายน้ำล้น หมู่ที่ ๕ บ้านปู่จ้าว ต.ห้วยโป่ง อ.หนองไผ่ จ.เพชรบูรณ์	เพื่อเป็นสถานที่กักเก็บน้ำ ไว้ใช้ในการเกษตร	สันฝายกว้าง ๔ ม. ยาว ๑๐๐ ม. สูง ๖ ม.	-	๑,๐๐๐,๐๐๐	-	-	จำนวน ๑ แห่ง	ประชาชนมีน้ำไว้ใช้ ในการเกษตร อย่างพอเพียง	กองแผนฯ

รายละเอียดโครงการพัฒนา
 แผนพัฒนาท้องถิ่นสี่ (พ.ศ. ๒๕๖๑ - ๒๕๖๔)
 สำหรับองค์กรปกครองส่วนท้องถิ่นดำเนินการ
 องค์การบริหารส่วนจังหวัดเพชรบูรณ์

- ก.ยุทธศาสตร์จังหวัดที่ ๑ การส่งเสริมเกษตรปลอดภัย การเพิ่มประสิทธิภาพการผลิตและสร้างมูลค่าเพิ่ม
 ก.ยุทธศาสตร์จังหวัดที่ ๓ การพัฒนาคุณภาพชีวิต และเสริมสร้างความมั่นคงของคนและชุมชน
 ข.ยุทธศาสตร์การพัฒนาขององค์กรปกครองส่วนท้องถิ่นในเขตจังหวัดเพชรบูรณ์ ที่ ๒ การพัฒนาด้านเศรษฐกิจและการเกษตร
 ๓. ยุทธศาสตร์การพัฒนาด้านเศรษฐกิจ การเกษตร สินค้าและผลิตภัณฑ์ และการท่องเที่ยว
 แผนงานการเกษตร

ที่	โครงการ	วัตถุประสงค์	เป้าหมาย (ผลผลิตของโครงการ)	งบประมาณและที่ผ่านมา				ตัวชี้วัด (KPI)	ผลลัพธ์ที่คาดว่าจะได้รับ	หน่วยงาน รับผิดชอบหลัก
				๒๕๖๑ (บาท)	๒๕๖๒ (บาท)	๒๕๖๓ (บาท)	๒๕๖๔ (บาท)			
๑๐	ชุดลอกคลองหมัน หมู่ที่ ๕ ต.บัววัฒนา อ.หนองไผ่ จ.เพชรบูรณ์	เพื่อเป็นสถานที่กักเก็บน้ำ ไว้ใช้ในการเกษตร	ปริมาณดินขุดไม่น้อยกว่า ๑๙,๖๐๐ ลบ.ม.	-	๑,๐๐๐,๐๐๐	-	-	จำนวน ๑ แห่ง	ประชาชนมีน้ำไว้ใช้ ในการเกษตร อย่างพอเพียง	กองแผนฯ
๑๑	ชุดลอกคลองลำมะดึก หมู่ที่ ๑ - หมู่ที่ ๓ ต.บัววัฒนา อ.หนองไผ่ จ.เพชรบูรณ์	เพื่อเป็นสถานที่กักเก็บน้ำ ไว้ใช้ในการเกษตร	ปริมาณดินขุดไม่น้อยกว่า ๑๙,๖๐๐ ลบ.ม.	-	๑,๐๐๐,๐๐๐	-	-	จำนวน ๑ แห่ง	ประชาชนมีน้ำไว้ใช้ ในการเกษตร อย่างพอเพียง	กองแผนฯ
๑๒	ชุดลอกสระน้ำบ้านท่าเสา หมู่ที่ ๗ ต.เพชรละคร อ.หนองไผ่ จ.เพชรบูรณ์	เพื่อเป็นสถานที่กักเก็บน้ำ ไว้ใช้ในการเกษตร	ปริมาณดินขุดไม่น้อยกว่า ๑๐,๘๔๐ ลบ.ม.	-	๕๐๐,๐๐๐	-	-	จำนวน ๑ แห่ง	ประชาชนมีน้ำไว้ใช้ ในการเกษตร อย่างพอเพียง	กองแผนฯ

รายละเอียดโครงการพัฒนา
แผนพัฒนาท้องถิ่นสี่ (พ.ศ. ๒๕๖๑ - ๒๕๖๔)
สำหรับองค์กรปกครองส่วนท้องถิ่นดำเนินการ
องค์การบริหารส่วนจังหวัดเพชรบูรณ์

แบบ ผ.๐๑

- ก.ยุทธศาสตร์จังหวัดที่ ๑ การส่งเสริมเกษตรปลอดภัย การเพิ่มประสิทธิภาพการผลิตและสร้างมูลค่าเพิ่ม
- ก.ยุทธศาสตร์จังหวัดที่ ๓ การพัฒนาคุณภาพชีวิต และเสริมสร้างความมั่นคงของคนและชุมชน
- ข.ยุทธศาสตร์การพัฒนาขององค์กรปกครองส่วนท้องถิ่นในเขตจังหวัดเพชรบูรณ์ ที่ ๒ การพัฒนาด้านเศรษฐกิจและการเกษตร
๓. ยุทธศาสตร์การพัฒนาด้านเศรษฐกิจ การเกษตร สินค้าและผลิตภัณฑ์ และการท่องเที่ยว
- แผนงานการเกษตร

ที่	โครงการ	วัตถุประสงค์	เป้าหมาย (ผลผลิตของโครงการ)	งบประมาณและที่ผ่านมา				ตัวชี้วัด (KPI)	ผลลัพธ์ที่คาดว่าจะได้รับ	หน่วยงาน รับผิดชอบหลัก
				๒๕๖๑ (บาท)	๒๕๖๒ (บาท)	๒๕๖๓ (บาท)	๒๕๖๔ (บาท)			
๑๓	ชุดลอกคลอง หมู่ที่ ๒ บ้านปากคลองกวด ต.นาเฉลียง อ.หนองไผ่ จ.เพชรบูรณ์	เพื่อเป็นสถานที่กักเก็บน้ำไว้ใช้ในการเกษตร	ปริมาณดินชุดไม่น้อยกว่า ๒๓,๖๐๐ ลบ.ม.		๑,๐๐๐,๐๐๐			จำนวน ๑ แห่ง	ประชาชนมีน้ำไว้ใช้ ในการเกษตร อย่างพอเพียง	กองแผนฯ
๑๔	ชุดลอกคลองคลองข้างตาย หมู่ที่ ๒, ๙ ต.นาเฉลียง อ.หนองไผ่ จ.เพชรบูรณ์	เพื่อเป็นสถานที่กักเก็บน้ำไว้ใช้ในการเกษตร	ปริมาณดินชุดไม่น้อยกว่า ๒๓,๖๐๐ ลบ.ม.		๑,๐๐๐,๐๐๐			จำนวน ๑ แห่ง	ประชาชนมีน้ำไว้ใช้ ในการเกษตร อย่างพอเพียง	กองแผนฯ
๑๕	ชุดลอกคลองทางค่าง ต.วังโบสถ์ อ.หนองไผ่ จ.เพชรบูรณ์	เพื่อเป็นสถานที่กักเก็บน้ำไว้ใช้ในการเกษตร	ปริมาณดินชุดไม่น้อยกว่า ๒๓,๖๐๐ ลบ.ม.		๑,๐๐๐,๐๐๐			จำนวน ๑ แห่ง	ประชาชนมีน้ำไว้ใช้ ในการเกษตร อย่างพอเพียง	กองแผนฯ

รายละเอียดโครงการพัฒนา
แผนพัฒนาท้องถิ่นสี่ (พ.ศ. ๒๕๖๑ - ๒๕๖๔)
สำหรับองค์กรปกครองส่วนท้องถิ่นดำเนินการ
องค์การบริหารส่วนจังหวัดเพชรบูรณ์

แบบ ผ.๐๑

- ก.ยุทธศาสตร์จังหวัดที่ ๑ การส่งเสริมเกษตรปลอดภัย การเพิ่มประสิทธิภาพการผลิตและสร้างมูลค่าเพิ่ม
- ก.ยุทธศาสตร์จังหวัดที่ ๓ การพัฒนาคุณภาพชีวิต และเสริมสร้างความมั่นคงของคนและชุมชน
- ข.ยุทธศาสตร์การพัฒนาขององค์กรปกครองส่วนท้องถิ่นในเขตจังหวัดเพชรบูรณ์ ที่ ๒ การพัฒนาด้านเศรษฐกิจและการเกษตร
๓. ยุทธศาสตร์การพัฒนาด้านเศรษฐกิจ การเกษตร สินค้าและผลิตภัณฑ์ และการท่องเที่ยว
- แผนงานการเกษตร

ที่	โครงการ	วัตถุประสงค์	เป้าหมาย (ผลผลิตของโครงการ)	งบประมาณและที่ผ่านมา				ตัวชี้วัด (KPI)	ผลลัพธ์ที่คาดว่าจะได้รับ	หน่วยงาน รับผิดชอบหลัก
				๒๕๖๑ (บาท)	๒๕๖๒ (บาท)	๒๕๖๓ (บาท)	๒๕๖๔ (บาท)			
๑๖	ขุดลอกสระน้ำ หมู่ที่ ๙ บ้านป่าคาย ต.บ่อไทย อ.หนองไผ่ จ.เพชรบูรณ์	เพื่อเป็นสถานที่กักเก็บน้ำ ไว้ใช้ในการเกษตร	ปริมาณดินขุดไม่น้อยกว่า ๑๑,๘๐๐ ลบ.ม.	-	-	๕๐๐,๐๐๐	-	จำนวน ๑ แห่ง	ประชาชนมีน้ำไว้ใช้ ในการเกษตร อย่างพอเพียง	กองแผนฯ
๑๗	ขุดลอกคลองกาบแดง หมู่ที่ ๕ ต.ห้วยโป่ง อ.หนองไผ่ จ.เพชรบูรณ์	เพื่อเป็นสถานที่กักเก็บน้ำ ไว้ใช้ในการเกษตร	ปริมาณดินขุดไม่น้อยกว่า ๒๓,๖๐๐ ลบ.ม.	-	-	๑,๐๐๐,๐๐๐	-	จำนวน ๑ แห่ง	ประชาชนมีน้ำไว้ใช้ ในการเกษตร อย่างพอเพียง	กองแผนฯ
๑๘	ขุดลอกสระน้ำบ้านเกษมสุข หมู่ที่ ๘ ต.เพชรละคร อ.หนองไผ่ จ.เพชรบูรณ์	เพื่อเป็นสถานที่กักเก็บน้ำ ไว้ใช้ในการเกษตร	ปริมาณดินขุดไม่น้อยกว่า ๑๐,๘๔๐ ลบ.ม.	-	-	๕๐๐,๐๐๐	-	จำนวน ๑ แห่ง	ประชาชนมีน้ำไว้ใช้ ในการเกษตร อย่างพอเพียง	กองแผนฯ

รายละเอียดโครงการพัฒนา
แผนพัฒนาท้องถิ่นสี่ (พ.ศ. ๒๕๖๑ - ๒๕๖๔)
สำหรับองค์กรปกครองส่วนท้องถิ่นดำเนินการ
องค์การบริหารส่วนจังหวัดเพชรบูรณ์

แบบ ผ.๐๑

- ก.ยุทธศาสตร์จังหวัดที่ ๑ การส่งเสริมเกษตรปลอดภัย การเพิ่มประสิทธิภาพการผลิตและสร้างมูลค่าเพิ่ม
- ก.ยุทธศาสตร์จังหวัดที่ ๓ การพัฒนาคุณภาพชีวิต และเสริมสร้างความมั่นคงของคนและชุมชน
- ข.ยุทธศาสตร์การพัฒนาขององค์กรปกครองส่วนท้องถิ่นในเขตจังหวัดเพชรบูรณ์ ที่ ๒ การพัฒนาด้านเศรษฐกิจและการเกษตร
๓. ยุทธศาสตร์การพัฒนาด้านเศรษฐกิจ การเกษตร สินค้าและผลิตภัณฑ์ และการท่องเที่ยว
- แผนงานการเกษตร

ที่	โครงการ	วัตถุประสงค์	เป้าหมาย (ผลผลิตของโครงการ)	งบประมาณและที่ผ่านมา				ตัวชี้วัด (KPI)	ผลลัพธ์ที่คาดว่าจะได้รับ	หน่วยงาน รับผิดชอบหลัก
				๒๕๖๑ (บาท)	๒๕๖๒ (บาท)	๒๕๖๓ (บาท)	๒๕๖๔ (บาท)			
๑๙	ชุดลอกคลองตะโกลาด บ้านเนินสะเดา หมู่ที่ ๙ ต.ท่าแดง อ.หนองไผ่ จ.เพชรบูรณ์	เพื่อเป็นสถานที่กักเก็บน้ำ ไว้ใช้ในการเกษตร	ปริมาณดินชุดไม่น้อยกว่า ๒๓,๖๐๐ ลบ.ม.	-	-	๑,๐๐๐,๐๐๐	-	จำนวน ๑ แห่ง	ประชาชนมีน้ำไว้ใช้ ในการเกษตร อย่างพอเพียง	กองแผนฯ
๒๐	ก่อสร้างฝายกักเก็บน้ำ คสล. หมู่ที่ ๔ บ้านเฉลียงทอง ต.ท่าดัวง อ.หนองไผ่ จ.เพชรบูรณ์	เพื่อเป็นสถานที่กักเก็บน้ำ ไว้ใช้ในการเกษตร	สันฝายกว้าง ๔ ม. ยาว ๑๐๐ ม. สูง ๖ ม.	-	-	๑,๐๐๐,๐๐๐	-	จำนวน ๑ แห่ง	ประชาชนมีน้ำไว้ใช้ ในการเกษตร อย่างพอเพียง	กองแผนฯ
๒๑	ชุดสระเก็บน้ำ หมู่ที่ ๔ ต.บัววัฒนา อ.หนองไผ่ จ.เพชรบูรณ์	เพื่อเป็นสถานที่กักเก็บน้ำ ไว้ใช้ในการเกษตร	ปริมาณดินชุดไม่น้อยกว่า ๑๙,๖๐๐ ลบ.ม.	-	-	๑,๐๐๐,๐๐๐	-	จำนวน ๑ แห่ง	ประชาชนมีน้ำไว้ใช้ ในการเกษตร อย่างพอเพียง	กองแผนฯ

รายละเอียดโครงการพัฒนา
แผนพัฒนาท้องถิ่นสี่ (พ.ศ. ๒๕๖๑ - ๒๕๖๔)
สำหรับองค์กรปกครองส่วนท้องถิ่นดำเนินการ
องค์การบริหารส่วนจังหวัดเพชรบูรณ์

แบบ ผ.๐๑

- ก.ยุทธศาสตร์จังหวัดที่ ๑ การส่งเสริมเกษตรปลอดภัย การเพิ่มประสิทธิภาพการผลิตและสร้างมูลค่าเพิ่ม
- ก.ยุทธศาสตร์จังหวัดที่ ๓ การพัฒนาคุณภาพชีวิต และเสริมสร้างความมั่นคงของคนและชุมชน
- ข.ยุทธศาสตร์การพัฒนาขององค์กรปกครองส่วนท้องถิ่นในเขตจังหวัดเพชรบูรณ์ ที่ ๒ การพัฒนาด้านเศรษฐกิจและการเกษตร
๓. ยุทธศาสตร์การพัฒนาด้านเศรษฐกิจ การเกษตร สินค้าและผลิตภัณฑ์ และการท่องเที่ยว
- แผนงานการเกษตร

ที่	โครงการ	วัตถุประสงค์	เป้าหมาย (ผลผลิตของโครงการ)	งบประมาณและที่ผ่านมา				ตัวชี้วัด (KPI)	ผลลัพธ์ที่คาดว่าจะได้รับ	หน่วยงาน รับผิดชอบหลัก
				๒๕๖๑ (บาท)	๒๕๖๒ (บาท)	๒๕๖๓ (บาท)	๒๕๖๔ (บาท)			
๒๒	ชุดลอกคลองหมัน หมู่ที่ ๕ ต.บัววัฒนา อ.หนองไผ่ จ.เพชรบูรณ์	เพื่อเป็นสถานที่กักเก็บน้ำ ไว้ใช้ในการเกษตร	ปริมาณดินชุดไม่น้อยกว่า ๑๙,๖๐๐ ลบ.ม.	-	-	๑,๐๐๐,๐๐๐	-	จำนวน ๑ แห่ง	ประชาชนมีน้ำไว้ใช้ ในการเกษตร อย่างพอเพียง	กองแผนฯ
๒๓	ชุดลอกคลองลำมะดึก หมู่ที่ ๑, ๓ ต.บัววัฒนา อ.หนองไผ่ จ.เพชรบูรณ์	เพื่อเป็นสถานที่กักเก็บน้ำ ไว้ใช้ในการเกษตร	ปริมาณดินชุดไม่น้อยกว่า ๑๙,๖๐๐ ลบ.ม.	-	-	๑,๐๐๐,๐๐๐	-	จำนวน ๑ แห่ง	ประชาชนมีน้ำไว้ใช้ ในการเกษตร อย่างพอเพียง	กองแผนฯ
๒๔	ชุดลอกคลองตะลูกแก หมู่ที่ ๒ ต.บัววัฒนา อ.หนองไผ่ จ.เพชรบูรณ์	เพื่อเป็นสถานที่กักเก็บน้ำ ไว้ใช้ในการเกษตร	ปริมาณดินชุดไม่น้อยกว่า ๑๙,๖๐๐ ลบ.ม.	-	-	๑,๐๐๐,๐๐๐	๑,๐๐๐,๐๐๐	ปี ๖๓= ๑ แห่ง ปี ๖๔= ๑ แห่ง	ประชาชนมีน้ำไว้ใช้ ในการเกษตร อย่างพอเพียง	กองแผนฯ

รายละเอียดโครงการพัฒนา
 แผนพัฒนาท้องถิ่นสี่ (พ.ศ. ๒๕๖๑ - ๒๕๖๔)
 สำหรับองค์กรปกครองส่วนท้องถิ่นดำเนินการ
 องค์การบริหารส่วนจังหวัดเพชรบูรณ์

- ก.ยุทธศาสตร์จังหวัดที่ ๑ การส่งเสริมเกษตรปลอดภัย การเพิ่มประสิทธิภาพการผลิตและสร้างมูลค่าเพิ่ม
 ก.ยุทธศาสตร์จังหวัดที่ ๓ การพัฒนาคุณภาพชีวิต และเสริมสร้างความมั่นคงของคนและชุมชน
 ข.ยุทธศาสตร์การพัฒนาขององค์กรปกครองส่วนท้องถิ่นในเขตจังหวัดเพชรบูรณ์ ที่ ๒ การพัฒนาด้านเศรษฐกิจและการเกษตร
 ๓. ยุทธศาสตร์การพัฒนาด้านเศรษฐกิจ การเกษตร สินค้าและผลิตภัณฑ์ และการท่องเที่ยว
 แผนงานการเกษตร

ที่	โครงการ	วัตถุประสงค์	เป้าหมาย (ผลผลิตของโครงการ)	งบประมาณและที่ผ่านมา				ตัวชี้วัด (KPI)	ผลลัพธ์ที่คาดว่าจะได้รับ	หน่วยงาน รับผิดชอบหลัก
				๒๕๖๑ (บาท)	๒๕๖๒ (บาท)	๒๕๖๓ (บาท)	๒๕๖๔ (บาท)			
๒๕	ชุดลอกคลองตึบ หมู่ที่ ๑๑ บ้านเนินสว่าง ต.บ่อไทย อ.หนองไผ่ จ.เพชรบูรณ์	เพื่อเป็นสถานที่กักเก็บน้ำไว้ใช้ในการเกษตร	ปริมาณดินขุดไม่น้อยกว่า ๒๓,๖๐๐ ลบ.ม.	-	-	-	๒,๐๐๐,๐๐๐	จำนวน ๑ แห่ง	ประชาชนมีน้ำไว้ใช้ ในการเกษตร อย่างพอเพียง	กองแผนฯ
๒๖	ชุดลอกคลองห้วยตากผ้า หมู่ที่ ๓ ต.ท่าดิวัง อ.หนองไผ่ จ.เพชรบูรณ์	เพื่อเป็นสถานที่กักเก็บน้ำไว้ใช้ในการเกษตร	ปริมาณดินขุดไม่น้อยกว่า ๑๑,๘๐๐ ลบ.ม.	-	-	-	๑,๐๐๐,๐๐๐	จำนวน ๑ แห่ง	ประชาชนมีน้ำไว้ใช้ ในการเกษตร อย่างพอเพียง	กองแผนฯ
๒๗	ชุดลอกสระน้ำ บ้านซับตะเคียนทอง หมู่ที่ ๙ ต.เพชรละคร อ.หนองไผ่ จ.เพชรบูรณ์	เพื่อเป็นสถานที่กักเก็บน้ำไว้ใช้ในการเกษตร	ปริมาณดินขุดไม่น้อยกว่า ๕,๙๐๐ ลบ.ม.	-	-	-	๕๐๐,๐๐๐	จำนวน ๑ แห่ง	ประชาชนมีน้ำไว้ใช้ ในการเกษตร อย่างพอเพียง	กองแผนฯ

รายละเอียดโครงการพัฒนา
แผนพัฒนาท้องถิ่นสี่ (พ.ศ. ๒๕๖๑ - ๒๕๖๔)
สำหรับองค์กรปกครองส่วนท้องถิ่นดำเนินการ
องค์การบริหารส่วนจังหวัดเพชรบูรณ์

แบบ ผ.๐๑

- ก.ยุทธศาสตร์จังหวัดที่ ๑ การส่งเสริมเกษตรปลอดภัย การเพิ่มประสิทธิภาพการผลิตและสร้างมูลค่าเพิ่ม
- ก.ยุทธศาสตร์จังหวัดที่ ๓ การพัฒนาคุณภาพชีวิต และเสริมสร้างความมั่นคงของคนและชุมชน
- ข.ยุทธศาสตร์การพัฒนาขององค์กรปกครองส่วนท้องถิ่นในเขตจังหวัดเพชรบูรณ์ ที่ ๒ การพัฒนาด้านเศรษฐกิจและการเกษตร
๓. ยุทธศาสตร์การพัฒนาด้านเศรษฐกิจ การเกษตร สินค้าและผลิตภัณฑ์ และการท่องเที่ยว
- แผนงานการเกษตร

ที่	โครงการ	วัตถุประสงค์	เป้าหมาย (ผลผลิตของโครงการ)	งบประมาณและที่ผ่านมา				ตัวชี้วัด (KPI)	ผลลัพธ์ที่คาดว่าจะได้รับ	หน่วยงาน รับผิดชอบหลัก
				๒๕๖๑ (บาท)	๒๕๖๒ (บาท)	๒๕๖๓ (บาท)	๒๕๖๔ (บาท)			
๒๘	ชุดลอกคลองตะโกลาดตอนล่าง บ้านเนินสะเดา หมู่ที่ ๙ ต.ท่าแดง อ.หนองไผ่ จ.เพชรบูรณ์	เพื่อเป็นสถานที่กักเก็บน้ำ ไว้ใช้ในการเกษตร	ปริมาณดินชุดไม่น้อยกว่า ๒๓,๖๐๐ ลบ.ม.	-	-	-	๑,๐๐๐,๐๐๐	จำนวน ๑ แห่ง	ประชาชนมีน้ำไว้ใช้ ในการเกษตร อย่างพอเพียง	กองแผนฯ
๒๙	ก่อสร้างแก้มลิง หมู่ที่ ๑, ๔ ต.วังโบสถ์ อ.หนองไผ่ จ.เพชรบูรณ์	เพื่อเป็นสถานที่กักเก็บน้ำ ไว้ใช้ในการเกษตร	ปริมาณดินชุดไม่น้อยกว่า ๒๑,๖๘๐ ลบ.ม.	-	-	-	๑,๐๐๐,๐๐๐	จำนวน ๑ แห่ง	ประชาชนมีน้ำไว้ใช้ ในการเกษตร อย่างพอเพียง	กองแผนฯ
๓๐	ชุดลอกคลองวัวเนา หมู่ที่ ๑,๒,๕ ต.บัววัฒนา อ.หนองไผ่ จ.เพชรบูรณ์	เพื่อเป็นสถานที่กักเก็บน้ำ ไว้ใช้ในการเกษตร	ปริมาณดินชุดไม่น้อยกว่า ๑๙,๖๐๐ ลบ.ม.	-	-	-	๑,๐๐๐,๐๐๐	จำนวน ๑ แห่ง	ประชาชนมีน้ำไว้ใช้ ในการเกษตร อย่างพอเพียง	กองแผนฯ

รายละเอียดโครงการพัฒนา
แผนพัฒนาท้องถิ่นสี่ (พ.ศ. ๒๕๖๑ - ๒๕๖๔)
สำหรับองค์กรปกครองส่วนท้องถิ่นดำเนินการ
องค์การบริหารส่วนจังหวัดเพชรบูรณ์

แบบ ผ.๐๑

- ก.ยุทธศาสตร์จังหวัดที่ ๑ การส่งเสริมเกษตรปลอดภัย การเพิ่มประสิทธิภาพการผลิตและสร้างมูลค่าเพิ่ม
- ก.ยุทธศาสตร์จังหวัดที่ ๓ การพัฒนาคุณภาพชีวิต และเสริมสร้างความมั่นคงของคนและชุมชน
- ข.ยุทธศาสตร์การพัฒนาขององค์กรปกครองส่วนท้องถิ่นในเขตจังหวัดเพชรบูรณ์ ที่ ๒ การพัฒนาด้านเศรษฐกิจและการเกษตร
๓. ยุทธศาสตร์การพัฒนาด้านเศรษฐกิจ การเกษตร สินค้าและผลิตภัณฑ์ และการท่องเที่ยว
- แผนงานการเกษตร

ที่	โครงการ	วัตถุประสงค์	เป้าหมาย (ผลผลิตของโครงการ)	งบประมาณและที่ผ่านมา				ตัวชี้วัด (KPI)	ผลลัพธ์ที่คาดว่าจะได้รับ	หน่วยงาน รับผิดชอบหลัก
				๒๕๖๑ (บาท)	๒๕๖๒ (บาท)	๒๕๖๓ (บาท)	๒๕๖๔ (บาท)			
๓๑	ชุดลอกคลองน้ำวัง หมู่ที่ ๑, ๒, ๗ ต.บัววัฒนา อ.หนองไผ่ จ.เพชรบูรณ์	เพื่อเป็นสถานที่กักเก็บน้ำไว้ใช้ในการเกษตร	ปริมาณดินชุดไม่น้อยกว่า ๑๙,๖๐๐ ลบ.ม.	-	-	-	๑,๐๐๐,๐๐๐	จำนวน ๑ แห่ง	ประชาชนมีน้ำไว้ใช้ในการเกษตรอย่างพอเพียง	กองแผนฯ
๓๒	ชุดลอกสระเก็บน้ำวังประทุม หมู่ที่ ๔ ต.บัววัฒนา อ.หนองไผ่ จ.เพชรบูรณ์	เพื่อเป็นสถานที่กักเก็บน้ำไว้ใช้ในการเกษตร	ปริมาณดินชุดไม่น้อยกว่า ๑๙,๖๐๐ ลบ.ม.	-	-	-	๑,๐๐๐,๐๐๐	จำนวน ๑ แห่ง	ประชาชนมีน้ำไว้ใช้ในการเกษตรอย่างพอเพียง	กองแผนฯ
๓๓	ชุดลอกคลองแหวน หมู่ที่ ๘ ต.บัววัฒนา อ.หนองไผ่ จ.เพชรบูรณ์	เพื่อเป็นสถานที่กักเก็บน้ำไว้ใช้ในการเกษตร	ปริมาณดินชุดไม่น้อยกว่า ๑๙,๖๐๐ ลบ.ม.	-	-	-	๑,๐๐๐,๐๐๐	จำนวน ๑ แห่ง	ประชาชนมีน้ำไว้ใช้ในการเกษตรอย่างพอเพียง	กองแผนฯ

รายละเอียดโครงการพัฒนา
 แผนพัฒนาท้องถิ่นสี่ (พ.ศ. ๒๕๖๑ - ๒๕๖๔)
 สำหรับองค์กรปกครองส่วนท้องถิ่นดำเนินการ
 องค์การบริหารส่วนจังหวัดเพชรบูรณ์

- ก.ยุทธศาสตร์จังหวัดที่ ๑ การส่งเสริมเกษตรปลอดภัย การเพิ่มประสิทธิภาพการผลิตและสร้างมูลค่าเพิ่ม
 ก.ยุทธศาสตร์จังหวัดที่ ๓ การพัฒนาคุณภาพชีวิต และเสริมสร้างความมั่นคงของคนและชุมชน
 ข.ยุทธศาสตร์การพัฒนาขององค์กรปกครองส่วนท้องถิ่นในเขตจังหวัดเพชรบูรณ์ ที่ ๒ การพัฒนาด้านเศรษฐกิจและการเกษตร
 ๓. ยุทธศาสตร์การพัฒนาด้านเศรษฐกิจ การเกษตร สินค้าและผลิตภัณฑ์ และการท่องเที่ยว
 แผนงานการเกษตร

ที่	โครงการ	วัตถุประสงค์	เป้าหมาย (ผลผลิตของโครงการ)	งบประมาณและที่ผ่านมา				ตัวชี้วัด (KPI)	ผลลัพธ์ที่คาดว่าจะได้รับ	หน่วยงาน รับผิดชอบหลัก
				๒๕๖๑ (บาท)	๒๕๖๒ (บาท)	๒๕๖๓ (บาท)	๒๕๖๔ (บาท)			
๓๔	ขุดลอกคลองตลุกแก หมู่ที่ ๒ ต.บัววัฒนา อ.หนองไผ่ จ.เพชรบูรณ์	เพื่อเป็นสถานที่กักเก็บน้ำไว้ใช้ในการเกษตร	ปริมาณดินขุดไม่น้อยกว่า ๑๙,๖๐๐ ลบ.ม.	-	-	-	๑,๐๐๐,๐๐๐	จำนวน ๑ แห่ง	ประชาชนมีน้ำไว้ใช้ ในการเกษตร อย่างพอเพียง	กองแผนฯ
๓๕	ก่อสร้างอ่างเก็บน้ำ ชัยฮีโอ่งดินตอก หมู่ที่ ๖, ๑๐ ต.บ่อไทย อ.หนองไผ่ จ.เพชรบูรณ์	เพื่อเป็นสถานที่กักเก็บน้ำไว้ใช้ในการเกษตร	ปริมาณดินขุดไม่น้อยกว่า ๒๓,๖๐๐ ลบ.ม.	-	-	-	๑,๐๐๐,๐๐๐	จำนวน ๑ แห่ง	ประชาชนมีน้ำไว้ใช้ ในการเกษตร อย่างพอเพียง	กองแผนฯ
๓๖	ปรับปรุงแก้มลิง หมู่ที่ ๗ ต.นาเฉลียง อ.หนองไผ่ จ.เพชรบูรณ์	เพื่อเป็นสถานที่กักเก็บน้ำไว้ใช้ในการเกษตร	ปริมาณดินขุดไม่น้อยกว่า ๑๑,๖๒๐ ลบ.ม.	-	-	-	๑,๐๐๐,๐๐๐	จำนวน ๑ แห่ง	ประชาชนมีน้ำไว้ใช้ ในการเกษตร อย่างพอเพียง	กองแผนฯ

รายละเอียดโครงการพัฒนา
แผนพัฒนาท้องถิ่นสี่ (พ.ศ. ๒๕๖๑ - ๒๕๖๔)
สำหรับองค์กรปกครองส่วนท้องถิ่นดำเนินการ
องค์การบริหารส่วนจังหวัดเพชรบูรณ์

แบบ ผ.๐๑

- ก.ยุทธศาสตร์จังหวัดที่ ๑ การส่งเสริมเกษตรปลอดภัย การเพิ่มประสิทธิภาพการผลิตและสร้างมูลค่าเพิ่ม
- ก.ยุทธศาสตร์จังหวัดที่ ๓ การพัฒนาคุณภาพชีวิต และเสริมสร้างความมั่นคงของคนและชุมชน
- ข.ยุทธศาสตร์การพัฒนาขององค์กรปกครองส่วนท้องถิ่นในเขตจังหวัดเพชรบูรณ์ ที่ ๒ การพัฒนาด้านเศรษฐกิจและการเกษตร
๓. ยุทธศาสตร์การพัฒนาด้านเศรษฐกิจ การเกษตร สินค้าและผลิตภัณฑ์ และการท่องเที่ยว
- แผนงานการเกษตร

ที่	โครงการ	วัตถุประสงค์	เป้าหมาย (ผลผลิตของโครงการ)	งบประมาณและที่ผ่านมา				ตัวชี้วัด (KPI)	ผลลัพธ์ที่คาดว่าจะได้รับ	หน่วยงาน รับผิดชอบหลัก
				๒๕๖๑ (บาท)	๒๕๖๒ (บาท)	๒๕๖๓ (บาท)	๒๕๖๔ (บาท)			
๓๗	ชุดลอกอ่างเก็บน้ำห้วยกระแสน หมู่ที่ ๑๐ ต.เพชรละคร อ.หนองไผ่ จ.เพชรบูรณ์	เพื่อเป็นสถานที่กักเก็บน้ำไว้ใช้ในการเกษตร	ปริมาณดินชุดไม่น้อยกว่า ๒๑,๖๘๐ ลบ.ม.	-	-	-	๑,๐๐๐,๐๐๐	จำนวน ๑ แห่ง	ประชาชนมีน้ำไว้ใช้ ในการเกษตร อย่างพอเพียง	กองแผนฯ
๓๘	แก้มลิงลำก้านตาล หมู่ที่ ๙ ต.ท่าแดง อ.หนองไผ่ จ.เพชรบูรณ์	เพื่อเป็นสถานที่กักเก็บน้ำไว้ใช้ในการเกษตร	ปริมาณดินชุดไม่น้อยกว่า ๒๓,๖๐๐ ลบ.ม.	-	-	-	๑,๐๐๐,๐๐๐	จำนวน ๑ แห่ง	ประชาชนมีน้ำไว้ใช้ ในการเกษตร อย่างพอเพียง	กองแผนฯ
๓๙	ชุดลอกสระน้ำสาธารณะ หมู่ที่ ๑๐ ต.เพชรละคร อ.หนองไผ่ จ.เพชรบูรณ์	เพื่อเป็นสถานที่กักเก็บน้ำไว้ใช้ในการเกษตร	ปริมาณดินชุดไม่น้อยกว่า ๒๑,๖๘๐ ลบ.ม.	-	-	-	๑,๐๐๐,๐๐๐	จำนวน ๑ แห่ง	ประชาชนมีน้ำไว้ใช้ ในการเกษตร อย่างพอเพียง	กองแผนฯ

รายละเอียดโครงการพัฒนา
 แผนพัฒนาท้องถิ่นสี่ (พ.ศ. ๒๕๖๑ - ๒๕๖๔)
 สำหรับองค์กรปกครองส่วนท้องถิ่นดำเนินการ
 องค์การบริหารส่วนจังหวัดเพชรบูรณ์

- ก.ยุทธศาสตร์จังหวัดที่ ๑ การส่งเสริมเกษตรปลอดภัย การเพิ่มประสิทธิภาพการผลิตและสร้างมูลค่าเพิ่ม
 ก.ยุทธศาสตร์จังหวัดที่ ๓ การพัฒนาคุณภาพชีวิต และเสริมสร้างความมั่นคงของคนและชุมชน
 ข.ยุทธศาสตร์การพัฒนาขององค์กรปกครองส่วนท้องถิ่นในเขตจังหวัดเพชรบูรณ์ ที่ ๒ การพัฒนาด้านเศรษฐกิจและการเกษตร
 ๓. ยุทธศาสตร์การพัฒนาด้านเศรษฐกิจ การเกษตร สินค้าและผลิตภัณฑ์ และการท่องเที่ยว
 แผนงานการเกษตร

ที่	โครงการ	วัตถุประสงค์	เป้าหมาย (ผลผลิตของโครงการ)	งบประมาณและที่ผ่านมา				ตัวชี้วัด (KPI)	ผลลัพธ์ที่คาดว่าจะได้รับ	หน่วยงาน รับผิดชอบหลัก
				๒๕๖๑ (บาท)	๒๕๖๒ (บาท)	๒๕๖๓ (บาท)	๒๕๖๔ (บาท)			
๔๐	ขุดลอกอ่างเก็บน้ำ ต.บัววัฒนา อ.หนองไผ่ จ.เพชรบูรณ์	เพื่อเป็นสถานที่กักเก็บน้ำ ไว้ใช้ในการเกษตร	ปริมาณดินขุดไม่น้อยกว่า ๑๑,๖๒๐ ลบ.ม.	-	-	-	๑,๐๐๐,๐๐๐	จำนวน ๑ แห่ง	ประชาชนมีน้ำไว้ใช้ ในการเกษตร อย่างพอเพียง	กองแผนฯ
๔๑	ขุดลอกคลอง หมู่ที่ ๙-๒, หมู่ที่ ๔ ต.นาเฉลียง อ.หนองไผ่ จ.เพชรบูรณ์	เพื่อเป็นสถานที่กักเก็บน้ำ ไว้ใช้ในการเกษตร	ปริมาณดินขุดไม่น้อยกว่า ๑๙,๖๐๐ ลบ.ม.		-	๑,๐๐๐,๐๐๐		จำนวน ๑ แห่ง	ประชาชนมีน้ำไว้ใช้ ในการเกษตร อย่างพอเพียง	กองแผนฯ

รายละเอียดโครงการพัฒนา
 แผนพัฒนาท้องถิ่นสี่ (พ.ศ. ๒๕๖๑ - ๒๕๖๔)
 สำหรับองค์กรปกครองส่วนท้องถิ่นดำเนินการ
 องค์การบริหารส่วนจังหวัดเพชรบูรณ์

ก.ยุทธศาสตร์จังหวัดที่ ๑ การส่งเสริมเกษตรปลอดภัย การเพิ่มประสิทธิภาพการผลิตและสร้างมูลค่าเพิ่ม
 ก.ยุทธศาสตร์จังหวัดที่ ๓ การพัฒนาคุณภาพชีวิต และเสริมสร้างความมั่นคงของคนและชุมชน
 ข.ยุทธศาสตร์การพัฒนาขององค์กรปกครองส่วนท้องถิ่นในเขตจังหวัดเพชรบูรณ์ ที่ ๒ การพัฒนาด้านเศรษฐกิจและการเกษตร
 ๓. ยุทธศาสตร์การพัฒนาด้านเศรษฐกิจ การเกษตร สินค้าและผลิตภัณฑ์ และการท่องเที่ยว
 แผนงานการเกษตร

ที่	โครงการ	วัตถุประสงค์	เป้าหมาย (ผลผลิตของโครงการ)	งบประมาณและที่ผ่านมา				ตัวชี้วัด (KPI)	ผลลัพธ์ที่คาดว่าจะได้รับ	หน่วยงาน รับผิดชอบหลัก
				๒๕๖๑ (บาท)	๒๕๖๒ (บาท)	๒๕๖๓ (บาท)	๒๕๖๔ (บาท)			
อ.บึงสามพัน										
๑	ชุดลอกคลองสาธารณะ หมู่ที่ ๑๒ บ้านไทรงาม ต.วังพิกูล อ.บึงสามพัน จ.เพชรบูรณ์	เพื่อเป็นสถานที่กักเก็บน้ำ ไว้ใช้ในการเกษตร	ปริมาณดินขุดไม่น้อยกว่า ๒๓,๕๖๐ ลบ.ม.	๑,๕๐๐,๐๐๐	-	-	-	จำนวน ๑ แห่ง	ประชาชนมีน้ำไว้ใช้ ในการเกษตร อย่างพอเพียง	กองแผนฯ
๒	ชุดสระน้ำ หมู่ที่ ๑๓ ต.พญาวัง อ.บึงสามพัน จ.เพชรบูรณ์	เพื่อเป็นสถานที่กักเก็บน้ำ ไว้ใช้ในการเกษตร	ปริมาณดินขุดไม่น้อยกว่า ๒๓,๕๖๐ ลบ.ม.	๑,๐๐๐,๐๐๐	-	-	-	จำนวน ๑ แห่ง	ประชาชนมีน้ำไว้ใช้ ในการเกษตร อย่างพอเพียง	กองแผนฯ
๓	ชุดลอกคลองลาดกระโจม ตอนบน หมู่ที่ ๖ ต.กันจู่ อ.บึงสามพัน จ.เพชรบูรณ์	เพื่อเป็นสถานที่กักเก็บน้ำ ไว้ใช้ในการเกษตร	ปริมาณดินขุดไม่น้อยกว่า ๒๑,๕๖๐ ลบ.ม.	-	๑,๐๐๐,๐๐๐	-	-	จำนวน ๑ แห่ง	ประชาชนมีน้ำไว้ใช้ ในการเกษตร อย่างพอเพียง	กองแผนฯ

รายละเอียดโครงการพัฒนา
แผนพัฒนาท้องถิ่นสี่ (พ.ศ. ๒๕๖๑ - ๒๕๖๔)
สำหรับองค์กรปกครองส่วนท้องถิ่นดำเนินการ
องค์การบริหารส่วนจังหวัดเพชรบูรณ์

แบบ ผ.๐๑

- ก.ยุทธศาสตร์จังหวัดที่ ๑ การส่งเสริมเกษตรปลอดภัย การเพิ่มประสิทธิภาพการผลิตและสร้างมูลค่าเพิ่ม
- ก.ยุทธศาสตร์จังหวัดที่ ๓ การพัฒนาคุณภาพชีวิต และเสริมสร้างความมั่นคงของคนและชุมชน
- ข.ยุทธศาสตร์การพัฒนาขององค์กรปกครองส่วนท้องถิ่นในเขตจังหวัดเพชรบูรณ์ ที่ ๒ การพัฒนาด้านเศรษฐกิจและการเกษตร
๓. ยุทธศาสตร์การพัฒนาด้านเศรษฐกิจ การเกษตร สินค้าและผลิตภัณฑ์ และการท่องเที่ยว
- แผนงานการเกษตร

ที่	โครงการ	วัตถุประสงค์	เป้าหมาย (ผลผลิตของโครงการ)	งบประมาณและที่ผ่านมา				ตัวชี้วัด (KPI)	ผลลัพธ์ที่คาดว่าจะได้รับ	หน่วยงาน รับผิดชอบหลัก
				๒๕๖๑ (บาท)	๒๕๖๒ (บาท)	๒๕๖๓ (บาท)	๒๕๖๔ (บาท)			
๔	ชุดลอกคลองปล้น หมู่ที่ ๓ ต.บึงสามพัน อ.บึงสามพัน จ.เพชรบูรณ์	เพื่อเป็นสถานที่กักเก็บน้ำ ไว้ใช้ในการเกษตร	ปริมาณดินชุดไม่น้อยกว่า ๖๔,๖๕๐ ลบ.ม.	-	๑,๐๐๐,๐๐๐	๑,๐๐๐,๐๐๐	๑,๐๐๐,๐๐๐	จำนวน ๑ แห่ง	ประชาชนมีน้ำไว้ใช้ ในการเกษตร อย่างพอเพียง	กองแผนฯ
๕	ชุดลอกคลองปล้น หมู่ที่ ๓ ต.บึงสามพัน เชื่อมต่อด.ซบสมทอด อ.บึงสามพัน จ.เพชรบูรณ์	เพื่อเป็นสถานที่กักเก็บน้ำ ไว้ใช้ในการเกษตร	ปริมาณดินชุดไม่น้อยกว่า ๖๔,๖๕๐ ลบ.ม.	-	๑,๒๐๐,๐๐๐	๑,๒๐๐,๐๐๐	๑,๒๐๐,๐๐๐	จำนวน ๑ แห่ง	ประชาชนมีน้ำไว้ใช้ ในการเกษตร อย่างพอเพียง	กองแผนฯ
๖	ก่อสร้างฝาย หมู่ที่ ๑ บ้านพญาวัง ต.พญาวัง อ.บึงสามพัน จ.เพชรบูรณ์	เพื่อเป็นสถานที่กักเก็บน้ำ ไว้ใช้ในการเกษตร	สันฝายกว้าง ๔ ม. ยาว ๑๕๐ ม. สูง ๖ ม.	-	๑,๕๐๐,๐๐๐	-	-	จำนวน ๑ แห่ง	ประชาชนมีน้ำไว้ใช้ ในการเกษตร อย่างพอเพียง	กองแผนฯ

รายละเอียดโครงการพัฒนา
แผนพัฒนาท้องถิ่นสี่ (พ.ศ. ๒๕๖๑ - ๒๕๖๔)
สำหรับองค์กรปกครองส่วนท้องถิ่นดำเนินการ
องค์การบริหารส่วนจังหวัดเพชรบูรณ์

แบบ ผ.๐๑

- ก.ยุทธศาสตร์จังหวัดที่ ๑ การส่งเสริมเกษตรปลอดภัย การเพิ่มประสิทธิภาพการผลิตและสร้างมูลค่าเพิ่ม
- ก.ยุทธศาสตร์จังหวัดที่ ๓ การพัฒนาคุณภาพชีวิต และเสริมสร้างความมั่นคงของคนและชุมชน
- ข.ยุทธศาสตร์การพัฒนาขององค์กรปกครองส่วนท้องถิ่นในเขตจังหวัดเพชรบูรณ์ ที่ ๒ การพัฒนาด้านเศรษฐกิจและการเกษตร
๓. ยุทธศาสตร์การพัฒนาด้านเศรษฐกิจ การเกษตร สินค้าและผลิตภัณฑ์ และการท่องเที่ยว
- แผนงานการเกษตร

ที่	โครงการ	วัตถุประสงค์	เป้าหมาย (ผลผลิตของโครงการ)	งบประมาณและที่ผ่านมา				ตัวชี้วัด (KPI)	ผลลัพธ์ที่คาดว่าจะได้รับ	หน่วยงาน รับผิดชอบหลัก
				๒๕๖๑ (บาท)	๒๕๖๒ (บาท)	๒๕๖๓ (บาท)	๒๕๖๔ (บาท)			
๗	ชุดสระน้ำ หมู่ที่ ๑๐ ต.วังพิรุณ อ.บึงสามพัน จ.เพชรบูรณ์	เพื่อเป็นสถานที่กักเก็บน้ำ ไว้ใช้ในการเกษตร	ปริมาณดินชุดไม่น้อยกว่า ๒๓,๕๖๐ ลบ.ม.	-	-	๑,๐๐๐,๐๐๐	-	จำนวน ๑ แห่ง	ประชาชนมีน้ำไว้ใช้ ในการเกษตร อย่างพอเพียง	กองแผนฯ
๘	ชุดลอกอ่างเก็บน้ำขนาดกลาง วังน้ำโจน หมู่ที่ ๑๒, ๑๔, ๖ ต.พญาวัง อ.บึงสามพัน จ.เพชรบูรณ์	เพื่อเป็นสถานที่กักเก็บน้ำ ไว้ใช้ในการเกษตร	ปริมาณดินชุดไม่น้อยกว่า ๒๓,๕๖๐ ลบ.ม.	-	-	-	๑,๐๐๐,๐๐๐	จำนวน ๑ แห่ง	ประชาชนมีน้ำไว้ใช้ ในการเกษตร อย่างพอเพียง	กองแผนฯ
๙	ชุดลอกหน้าฝาย บ้านพญาวัง หมู่ที่ ๑ ต.พญาวัง อ.บึงสามพัน จ.เพชรบูรณ์	เพื่อเป็นสถานที่กักเก็บน้ำ ไว้ใช้ในการเกษตร	ปริมาณดินชุดไม่น้อยกว่า ๒๓,๕๖๐ ลบ.ม.	-	-	-	๑,๐๐๐,๐๐๐	จำนวน ๑ แห่ง	ประชาชนมีน้ำไว้ใช้ ในการเกษตร อย่างพอเพียง	กองแผนฯ

รายละเอียดโครงการพัฒนา
 แผนพัฒนาท้องถิ่นสี่ (พ.ศ. ๒๕๖๑ - ๒๕๖๔)
 สำหรับองค์กรปกครองส่วนท้องถิ่นดำเนินการ
 องค์การบริหารส่วนจังหวัดเพชรบูรณ์

ก.ยุทธศาสตร์จังหวัดที่ ๑ การส่งเสริมเกษตรปลอดภัย การเพิ่มประสิทธิภาพการผลิตและสร้างมูลค่าเพิ่ม
 ก.ยุทธศาสตร์จังหวัดที่ ๓ การพัฒนาคุณภาพชีวิต และเสริมสร้างความมั่นคงของคนและชุมชน
 ข.ยุทธศาสตร์การพัฒนาขององค์กรปกครองส่วนท้องถิ่นในเขตจังหวัดเพชรบูรณ์ ที่ ๒ การพัฒนาด้านเศรษฐกิจและการเกษตร
 ๓. ยุทธศาสตร์การพัฒนาด้านเศรษฐกิจ การเกษตร สินค้าและผลิตภัณฑ์ และการท่องเที่ยว
 แผนงานการเกษตร

ที่	โครงการ	วัตถุประสงค์	เป้าหมาย (ผลผลิตของโครงการ)	งบประมาณและที่ผ่านมา				ตัวชี้วัด (KPI)	ผลลัพธ์ที่คาดว่าจะได้รับ	หน่วยงาน รับผิดชอบหลัก
				๒๕๖๑ (บาท)	๒๕๖๒ (บาท)	๒๕๖๓ (บาท)	๒๕๖๔ (บาท)			
อ.วิเชียรบุรี										
๑	ขุดลอกคลอง หมู่ที่ ๑๐ ต.ภูน้ำหยด อ.วิเชียรบุรี จ.เพชรบูรณ์	เพื่อเป็นสถานที่กักเก็บน้ำ ไว้ใช้ในการเกษตร	ปริมาณดินขุดไม่น้อยกว่า ๒๖,๒๐๐ ลบ.ม.	๑,๐๐๐,๐๐๐	-	-	-	จำนวน ๑ แห่ง	ประชาชนมีน้ำไว้ใช้ ในการเกษตร อย่างพอเพียง	กองแผนฯ
๒	ขุดลอกคลองลำจันทน์ หมู่ที่ ๑ ต.สามแยก อ.วิเชียรบุรี จ.เพชรบูรณ์	เพื่อเป็นสถานที่กักเก็บน้ำ ไว้ใช้ในการเกษตร	ปริมาณดินขุดไม่น้อยกว่า ๕๘,๗๕๐ ลบ.ม.	๒,๕๐๐,๐๐๐	-	-	-	จำนวน ๑ แห่ง	ประชาชนมีน้ำไว้ใช้ ในการเกษตร อย่างพอเพียง	กองแผนฯ
๓	ก่อสร้างฝายน้ำล้นคลองประตู หมู่ที่ ๕ ต.ท่าโรง อ.วิเชียรบุรี จ.เพชรบูรณ์ (ช่วงที่ ๑)	เพื่อเป็นสถานที่กักเก็บน้ำ ไว้ใช้ในการเกษตร	สันฝายกว้าง ๔ ม. ยาว ๒๐๐ ม. สูง ๖ ม.	๒,๐๐๐,๐๐๐	-	-	-	จำนวน ๑ แห่ง	ประชาชนมีน้ำไว้ใช้ ในการเกษตร อย่างพอเพียง	กองแผนฯ

รายละเอียดโครงการพัฒนา
แผนพัฒนาท้องถิ่นสี่ (พ.ศ. ๒๕๖๑ - ๒๕๖๔)
สำหรับองค์กรปกครองส่วนท้องถิ่นดำเนินการ
องค์การบริหารส่วนจังหวัดเพชรบูรณ์

แบบ ผ.๐๑

- ก.ยุทธศาสตร์จังหวัดที่ ๑ การส่งเสริมเกษตรปลอดภัย การเพิ่มประสิทธิภาพการผลิตและสร้างมูลค่าเพิ่ม
- ก.ยุทธศาสตร์จังหวัดที่ ๓ การพัฒนาคุณภาพชีวิต และเสริมสร้างความมั่นคงของคนและชุมชน
- ข.ยุทธศาสตร์การพัฒนาขององค์กรปกครองส่วนท้องถิ่นในเขตจังหวัดเพชรบูรณ์ ที่ ๒ การพัฒนาด้านเศรษฐกิจและการเกษตร
๓. ยุทธศาสตร์การพัฒนาด้านเศรษฐกิจ การเกษตร สินค้าและผลิตภัณฑ์ และการท่องเที่ยว
- แผนงานการเกษตร

ที่	โครงการ	วัตถุประสงค์	เป้าหมาย (ผลผลิตของโครงการ)	งบประมาณและที่ผ่านมา				ตัวชี้วัด (KPI)	ผลลัพธ์ที่คาดว่าจะได้รับ	หน่วยงาน รับผิดชอบหลัก
				๒๕๖๑ (บาท)	๒๕๖๒ (บาท)	๒๕๖๓ (บาท)	๒๕๖๔ (บาท)			
๔	ก่อสร้างฝายน้ำล้นคลองประคู หมู่ที่ ๕ ต.ท่าโรง อ.วิเชียรบุรี จ.เพชรบูรณ์ (ช่วงที่ ๒)	เพื่อเป็นสถานที่กักเก็บน้ำ ไว้ใช้ในการเกษตร	สันฝายกว้าง ๔ ม. ยาว ๒๐๐ ม. สูง ๖ ม.	๒,๐๐๐,๐๐๐	-	-	-	จำนวน ๑ แห่ง	ประชาชนมีน้ำไว้ใช้ ในการเกษตร อย่างพอเพียง	กองแผนฯ
๕	ขุดลอกคลอง หมู่ที่ ๑,๕,๗,๘ ต.ชัยสมบูรณ อ.วิเชียรบุรี จ.เพชรบูรณ์	เพื่อเป็นสถานที่กักเก็บน้ำ ไว้ใช้ในการเกษตร	ปริมาณดินขุดไม่น้อยกว่า ๒๖,๑๐๐ ลบ.ม.	๒,๐๐๐,๐๐๐	-	-	-	จำนวน ๑ แห่ง	ประชาชนมีน้ำไว้ใช้ ในการเกษตร อย่างพอเพียง	กองแผนฯ
๖	ขุดลอกคลองห้วยไผ่ หมู่ที่ ๒,๓,๙ ต.บึงกระจับ- ต.โคกปรัง อ.วิเชียรบุรี จ.เพชรบูรณ์	เพื่อเป็นสถานที่กักเก็บน้ำ ไว้ใช้ในการเกษตร	ปริมาณดินขุดไม่น้อยกว่า ๕๒,๒๐๐ ลบ.ม.	๒,๐๐๐,๐๐๐	-	-	-	จำนวน ๑ แห่ง	ประชาชนมีน้ำไว้ใช้ ในการเกษตร อย่างพอเพียง	กองแผนฯ

รายละเอียดโครงการพัฒนา
แผนพัฒนาท้องถิ่นสี่ (พ.ศ. ๒๕๖๑ - ๒๕๖๔)
สำหรับองค์กรปกครองส่วนท้องถิ่นดำเนินการ
องค์การบริหารส่วนจังหวัดเพชรบูรณ์

แบบ ผ.๐๑

- ก.ยุทธศาสตร์จังหวัดที่ ๑ การส่งเสริมเกษตรปลอดภัย การเพิ่มประสิทธิภาพการผลิตและสร้างมูลค่าเพิ่ม
- ก.ยุทธศาสตร์จังหวัดที่ ๓ การพัฒนาคุณภาพชีวิต และเสริมสร้างความมั่นคงของคนและชุมชน
- ข.ยุทธศาสตร์การพัฒนาขององค์กรปกครองส่วนท้องถิ่นในเขตจังหวัดเพชรบูรณ์ ที่ ๒ การพัฒนาด้านเศรษฐกิจและการเกษตร
๓. ยุทธศาสตร์การพัฒนาด้านเศรษฐกิจ การเกษตร สินค้าและผลิตภัณฑ์ และการท่องเที่ยว
- แผนงานการเกษตร

ที่	โครงการ	วัตถุประสงค์	เป้าหมาย (ผลผลิตของโครงการ)	งบประมาณและที่ผ่านมา				ตัวชี้วัด (KPI)	ผลลัพธ์ที่คาดว่าจะได้รับ	หน่วยงาน รับผิดชอบหลัก
				๒๕๖๑ (บาท)	๒๕๖๒ (บาท)	๒๕๖๓ (บาท)	๒๕๖๔ (บาท)			
๗	ชุดลอกคลองลำราง สระหนองคาม ต.บึงกระจับ- ต.โคกปรัง อ.วิเชียรบุรี จ.เพชรบูรณ์	เพื่อเป็นสถานที่กักเก็บน้ำ ไว้ใช้ในการเกษตร	ปริมาณดินชุดไม่น้อยกว่า ๕๒,๒๐๐ ลบ.ม.	๒,๐๐๐,๐๐๐	-	-	-	จำนวน ๑ แห่ง	ประชาชนมีน้ำไว้ใช้ ในการเกษตร อย่างพอเพียง	กองแผนฯ
๘	ก่อสร้างฝายกั้นน้ำห้วยเล็ง หมู่ที่ ๑๐ ต.ท่าโรง อ.วิเชียรบุรี จ.เพชรบูรณ์	เพื่อเป็นสถานที่กักเก็บน้ำ ไว้ใช้ในการเกษตร	สันฝายกว้าง ๔ ม. ยาว ๑๐๐ ม. สูง ๖ ม.	๑,๐๐๐,๐๐๐	-	-	-	จำนวน ๑ แห่ง	ประชาชนมีน้ำไว้ใช้ ในการเกษตร อย่างพอเพียง	กองแผนฯ
๙	ชุดลอกสระกลางบ้าน หมู่ที่ ๘ ต.บึงกระจับ อ.วิเชียรบุรี จ.เพชรบูรณ์	เพื่อเป็นสถานที่กักเก็บน้ำ ไว้ใช้ในการเกษตร	ปริมาณดินชุดไม่น้อยกว่า ๑๐,๕๐๐ ลบ.ม.	-	๕๐๐,๐๐๐	-	-	จำนวน ๑ แห่ง	ประชาชนมีน้ำไว้ใช้ ในการเกษตร อย่างพอเพียง	กองแผนฯ

รายละเอียดโครงการพัฒนา
แผนพัฒนาท้องถิ่นสี่ (พ.ศ. ๒๕๖๑ - ๒๕๖๔)
สำหรับองค์กรปกครองส่วนท้องถิ่นดำเนินการ
องค์การบริหารส่วนจังหวัดเพชรบูรณ์

แบบ ผ.๐๑

- ก.ยุทธศาสตร์จังหวัดที่ ๑ การส่งเสริมเกษตรปลอดภัย การเพิ่มประสิทธิภาพการผลิตและสร้างมูลค่าเพิ่ม
- ก.ยุทธศาสตร์จังหวัดที่ ๓ การพัฒนาคุณภาพชีวิต และเสริมสร้างความมั่นคงของคนและชุมชน
- ข.ยุทธศาสตร์การพัฒนาขององค์กรปกครองส่วนท้องถิ่นในเขตจังหวัดเพชรบูรณ์ ที่ ๒ การพัฒนาด้านเศรษฐกิจและการเกษตร
๓. ยุทธศาสตร์การพัฒนาด้านเศรษฐกิจ การเกษตร สินค้าและผลิตภัณฑ์ และการท่องเที่ยว
- แผนงานการเกษตร

ที่	โครงการ	วัตถุประสงค์	เป้าหมาย (ผลผลิตของโครงการ)	งบประมาณและที่ผ่านมา				ตัวชี้วัด (KPI)	ผลลัพธ์ที่คาดว่าจะได้รับ	หน่วยงาน รับผิดชอบหลัก
				๒๕๖๑ (บาท)	๒๕๖๒ (บาท)	๒๕๖๓ (บาท)	๒๕๖๔ (บาท)			
๑๐	ชุดลอกคลองไม่ขวาง หมู่ที่ ๙ ต.บึงกระจับ อ.วิเชียรบุรี จ.เพชรบูรณ์	เพื่อเป็นสถานที่กักเก็บน้ำ ไว้ใช้ในการเกษตร	ปริมาณดินขุดไม่น้อยกว่า ๒๑,๐๐๐ ลบ.ม.	-	๑,๐๐๐,๐๐๐	-	-	จำนวน ๑ แห่ง	ประชาชนมีน้ำไว้ใช้ ในการเกษตร อย่างพอเพียง	กองแผนฯ
๑๑	ชุดลอกคลอง หมู่ที่ ๑ ต.พุกาม อ.วิเชียรบุรี จ.เพชรบูรณ์	เพื่อเป็นสถานที่กักเก็บน้ำ ไว้ใช้ในการเกษตร	ปริมาณดินขุดไม่น้อยกว่า ๒๖,๑๐๐ ลบ.ม.	-	๑,๐๐๐,๐๐๐	-	-	จำนวน ๑ แห่ง	ประชาชนมีน้ำไว้ใช้ ในการเกษตร อย่างพอเพียง	กองแผนฯ
๑๒	ชุดลอกคลอง หมู่ที่ ๑ ต.ชัยสมบูรณ อ.วิเชียรบุรี จ.เพชรบูรณ์	เพื่อเป็นสถานที่กักเก็บน้ำ ไว้ใช้ในการเกษตร	ปริมาณดินขุดไม่น้อยกว่า ๕๒,๒๐๐ ลบ.ม.	-	๒,๐๐๐,๐๐๐	-	-	จำนวน ๑ แห่ง	ประชาชนมีน้ำไว้ใช้ ในการเกษตร อย่างพอเพียง	กองแผนฯ

รายละเอียดโครงการพัฒนา
แผนพัฒนาท้องถิ่นสี่ (พ.ศ. ๒๕๖๑ - ๒๕๖๔)
สำหรับองค์กรปกครองส่วนท้องถิ่นดำเนินการ
องค์การบริหารส่วนจังหวัดเพชรบูรณ์

แบบ ผ.๐๑

- ก.ยุทธศาสตร์จังหวัดที่ ๑ การส่งเสริมเกษตรปลอดภัย การเพิ่มประสิทธิภาพการผลิตและสร้างมูลค่าเพิ่ม
- ก.ยุทธศาสตร์จังหวัดที่ ๓ การพัฒนาคุณภาพชีวิต และเสริมสร้างความมั่นคงของคนและชุมชน
- ข.ยุทธศาสตร์การพัฒนาขององค์กรปกครองส่วนท้องถิ่นในเขตจังหวัดเพชรบูรณ์ ที่ ๒ การพัฒนาด้านเศรษฐกิจและการเกษตร
๓. ยุทธศาสตร์การพัฒนาด้านเศรษฐกิจ การเกษตร สินค้าและผลิตภัณฑ์ และการท่องเที่ยว
- แผนงานการเกษตร

ที่	โครงการ	วัตถุประสงค์	เป้าหมาย (ผลผลิตของโครงการ)	งบประมาณและที่ผ่านมา				ตัวชี้วัด (KPI)	ผลลัพธ์ที่คาดว่าจะได้รับ	หน่วยงาน รับผิดชอบหลัก
				๒๕๖๑ (บาท)	๒๕๖๒ (บาท)	๒๕๖๓ (บาท)	๒๕๖๔ (บาท)			
๑๓	ก่อสร้างฝายกั้นน้ำ คลส. หมู่ที่ ๗ บ้านหนองยาว ต.พุดเตย อ.วิเชียรบุรี จ.เพชรบูรณ์	เพื่อเป็นสถานที่กักเก็บน้ำ ไว้ใช้ในการเกษตร	สันฝายกว้าง ๔ ม. ยาว ๕๐ ม. สูง ๖ ม.	-	๕๐๐,๐๐๐	-	-	จำนวน ๑ แห่ง	ประชาชนมีน้ำไว้ใช้ ในการเกษตร อย่างพอเพียง	กองแผนฯ
๑๔	ก่อสร้างฝายกั้นน้ำคลองสะแก หมู่ที่ ๘ บ้านหนองคล้า ต.พุดเตย อ.วิเชียรบุรี จ.เพชรบูรณ์	เพื่อเป็นสถานที่กักเก็บน้ำ ไว้ใช้ในการเกษตร	สันฝายกว้าง ๔ ม. ยาว ๕๐ ม. สูง ๖ ม.	-	๕๐๐,๐๐๐	-	-	จำนวน ๑ แห่ง	ประชาชนมีน้ำไว้ใช้ ในการเกษตร อย่างพอเพียง	กองแผนฯ
๑๕	ขุดลอกคลอง หมู่ที่ ๑, หมู่ที่ ๕, หมู่ที่ ๗, หมู่ที่ ๘ ต.ชัยสมบูรณ - ต.พุดเตย อ.วิเชียรบุรี จ.เพชรบูรณ์	เพื่อเป็นสถานที่กักเก็บน้ำ ไว้ใช้ในการเกษตร	ปริมาตรดินขุดไม่น้อยกว่า ๑๓,๐๕๐ ลบ.ม.	-	๕๐๐,๐๐๐	-	-	จำนวน ๑ แห่ง	ประชาชนมีน้ำไว้ใช้ ในการเกษตร อย่างพอเพียง	กองแผนฯ

รายละเอียดโครงการพัฒนา
 แผนพัฒนาท้องถิ่นสี่ (พ.ศ. ๒๕๖๑ - ๒๕๖๔)
 สำหรับองค์กรปกครองส่วนท้องถิ่นดำเนินการ
 องค์การบริหารส่วนจังหวัดเพชรบูรณ์

- ก.ยุทธศาสตร์จังหวัดที่ ๑ การส่งเสริมเกษตรปลอดภัย การเพิ่มประสิทธิภาพการผลิตและสร้างมูลค่าเพิ่ม
 ก.ยุทธศาสตร์จังหวัดที่ ๓ การพัฒนาคุณภาพชีวิต และเสริมสร้างความมั่นคงของคนและชุมชน
 ข.ยุทธศาสตร์การพัฒนาขององค์กรปกครองส่วนท้องถิ่นในเขตจังหวัดเพชรบูรณ์ ที่ ๒ การพัฒนาด้านเศรษฐกิจและการเกษตร
 ๓. ยุทธศาสตร์การพัฒนาด้านเศรษฐกิจ การเกษตร สินค้าและผลิตภัณฑ์ และการท่องเที่ยว
 แผนงานการเกษตร

ที่	โครงการ	วัตถุประสงค์	เป้าหมาย (ผลผลิตของโครงการ)	งบประมาณและที่ผ่านมา				ตัวชี้วัด (KPI)	ผลลัพธ์ที่คาดว่าจะได้รับ	หน่วยงาน รับผิดชอบหลัก
				๒๕๖๑ (บาท)	๒๕๖๒ (บาท)	๒๕๖๓ (บาท)	๒๕๖๔ (บาท)			
๑๖	ชุดลอกคลองลำกระทิง หมู่ที่ ๙ บ้านวังทองสามัคคี ต.วังใหญ่ อ.วิเชียรบุรี จ.เพชรบูรณ์	เพื่อเป็นสถานที่กักเก็บน้ำไว้ใช้ในการเกษตร	ปริมาณดินชุดไม่น้อยกว่า ๒๖,๐๐๐ ลบ.ม.	-	-	๑,๐๐๐,๐๐๐	-	จำนวน ๑ แห่ง	ประชาชนมีน้ำไว้ใช้ ในการเกษตร อย่างพอเพียง	กองแผนฯ
๑๗	ชุดลอกคลองกระสังข์ หมู่ที่ ๑ บ้านวังใหญ่ ต.วังใหญ่ อ.วิเชียรบุรี จ.เพชรบูรณ์	เพื่อเป็นสถานที่กักเก็บน้ำไว้ใช้ในการเกษตร	ปริมาณดินชุดไม่น้อยกว่า ๒๖,๐๐๐ ลบ.ม.	-	-	๑,๐๐๐,๐๐๐	-	จำนวน ๑ แห่ง	ประชาชนมีน้ำไว้ใช้ ในการเกษตร อย่างพอเพียง	กองแผนฯ
๑๘	ชุดลอกคลองหิน หมู่ที่ ๘ ต.บึงกระจับ อ.วิเชียรบุรี จ.เพชรบูรณ์	เพื่อเป็นสถานที่กักเก็บน้ำไว้ใช้ในการเกษตร	ปริมาณดินชุดไม่น้อยกว่า ๒๑,๐๐๐ ลบ.ม.	-	-	๑,๐๐๐,๐๐๐	-	จำนวน ๑ แห่ง	ประชาชนมีน้ำไว้ใช้ ในการเกษตร อย่างพอเพียง	กองแผนฯ

รายละเอียดโครงการพัฒนา
 แผนพัฒนาท้องถิ่นสี่ (พ.ศ. ๒๕๖๑ - ๒๕๖๔)
 สำหรับองค์กรปกครองส่วนท้องถิ่นดำเนินการ
 องค์การบริหารส่วนจังหวัดเพชรบูรณ์

- ก.ยุทธศาสตร์จังหวัดที่ ๑ การส่งเสริมเกษตรปลอดภัย การเพิ่มประสิทธิภาพการผลิตและสร้างมูลค่าเพิ่ม
 ก.ยุทธศาสตร์จังหวัดที่ ๓ การพัฒนาคุณภาพชีวิต และเสริมสร้างความมั่นคงของคนและชุมชน
 ข.ยุทธศาสตร์การพัฒนาขององค์กรปกครองส่วนท้องถิ่นในเขตจังหวัดเพชรบูรณ์ ที่ ๒ การพัฒนาด้านเศรษฐกิจและการเกษตร
 ๓. ยุทธศาสตร์การพัฒนาด้านเศรษฐกิจ การเกษตร สินค้าและผลิตภัณฑ์ และการท่องเที่ยว
 แผนงานการเกษตร

ที่	โครงการ	วัตถุประสงค์	เป้าหมาย (ผลผลิตของโครงการ)	งบประมาณและที่ผ่านมา				ตัวชี้วัด (KPI)	ผลลัพธ์ที่คาดว่าจะได้รับ	หน่วยงาน รับผิดชอบหลัก
				๒๕๖๑ (บาท)	๒๕๖๒ (บาท)	๒๕๖๓ (บาท)	๒๕๖๔ (บาท)			
๑๙	ก่อสร้างฝายน้ำล้น กั้นคลองห้วยไผ่ (ตอนล่าง) หมู่ที่ ๙ ต.บึงกระจับ อ.วิเชียรบุรี จ.เพชรบูรณ์	เพื่อเป็นสถานที่กักเก็บน้ำ ไว้ใช้ในการเกษตร	สันฝายกว้าง ๔ ม. ยาว ๒๐๐ ม. สูง ๖ ม.	-	-	๒,๐๐๐,๐๐๐	-	จำนวน ๑ แห่ง	ประชาชนมีน้ำไว้ใช้ ในการเกษตร อย่างพอเพียง	กองแผนฯ
๒๐	ก่อสร้างฝายน้ำล้น หมู่ที่ ๑ บ้านซับสมบุรณ์ ต.ซับสมบุรณ์ อ.วิเชียรบุรี จ.เพชรบูรณ์	เพื่อเป็นสถานที่กักเก็บน้ำ ไว้ใช้ในการเกษตร	สันฝายกว้าง ๔ ม. ยาว ๒๐๐ ม. สูง ๖ ม.	-	-	๒,๐๐๐,๐๐๐	-	จำนวน ๑ แห่ง	ประชาชนมีน้ำไว้ใช้ ในการเกษตร อย่างพอเพียง	กองแผนฯ
๒๑	ขุดสระเก็บน้ำ หมู่ที่ ๙ บ้านหนองอุดม ต.ซับสมบุรณ์ - ต.วังใหญ่ อ.วิเชียรบุรี จ.เพชรบูรณ์	เพื่อเป็นสถานที่กักเก็บน้ำ ไว้ใช้ในการเกษตร	ปริมาตรดินขุดไม่น้อยกว่า ๒๖,๑๐๐ ลบ.ม.	-	-	๑,๐๐๐,๐๐๐	-	จำนวน ๑ แห่ง	ประชาชนมีน้ำไว้ใช้ ในการเกษตร อย่างพอเพียง	กองแผนฯ

รายละเอียดโครงการพัฒนา
 แผนพัฒนาท้องถิ่นสี่ (พ.ศ. ๒๕๖๑ - ๒๕๖๔)
 สำหรับองค์กรปกครองส่วนท้องถิ่นดำเนินการ
 องค์การบริหารส่วนจังหวัดเพชรบูรณ์

- ก.ยุทธศาสตร์จังหวัดที่ ๑ การส่งเสริมเกษตรปลอดภัย การเพิ่มประสิทธิภาพการผลิตและสร้างมูลค่าเพิ่ม
 ก.ยุทธศาสตร์จังหวัดที่ ๓ การพัฒนาคุณภาพชีวิต และเสริมสร้างความมั่นคงของคนและชุมชน
 ข.ยุทธศาสตร์การพัฒนาขององค์กรปกครองส่วนท้องถิ่นในเขตจังหวัดเพชรบูรณ์ ที่ ๒ การพัฒนาด้านเศรษฐกิจและการเกษตร
 ๓. ยุทธศาสตร์การพัฒนาด้านเศรษฐกิจ การเกษตร สินค้าและผลิตภัณฑ์ และการท่องเที่ยว
 แผนงานการเกษตร

ที่	โครงการ	วัตถุประสงค์	เป้าหมาย (ผลผลิตของโครงการ)	งบประมาณและที่ผ่านมา				ตัวชี้วัด (KPI)	ผลลัพธ์ที่คาดว่าจะได้รับ	หน่วยงาน รับผิดชอบหลัก
				๒๕๖๑ (บาท)	๒๕๖๒ (บาท)	๒๕๖๓ (บาท)	๒๕๖๔ (บาท)			
๒๓	ก่อสร้างฝายกั้นแม่น้ำป่าสัก หมู่ที่ ๖ ต.พุดาม อ.วิเชียรบุรี จ.เพชรบูรณ์	เพื่อเป็นสถานที่กักเก็บน้ำ ไว้ใช้ในการเกษตร	สันฝายกว้าง ๔ ม. ยาว ๑๐๐ ม. สูง ๖ ม.	-	-	๑,๐๐๐,๐๐๐	-	จำนวน ๑ แห่ง	ประชาชนมีน้ำไว้ใช้ ในการเกษตร อย่างพอเพียง	กองแผนฯ
๒๔	ขุดลอกคลอง กระสังข์ - คลองคึกฤทธิ์ หมู่ที่ ๑ - หมู่ที่ ๖ ต.พุดาม อ.วิเชียรบุรี จ.เพชรบูรณ์	เพื่อเป็นสถานที่กักเก็บน้ำ ไว้ใช้ในการเกษตร	ปริมาตรดินขุดไม่น้อยกว่า ๒๖,๑๐๐ ลบ.ม.	-	-	๑,๐๐๐,๐๐๐	-	จำนวน ๑ แห่ง	ประชาชนมีน้ำไว้ใช้ ในการเกษตร อย่างพอเพียง	กองแผนฯ
๒๕	ก่อสร้างฝายหินทิ้งแม่น้ำป่าสัก บริเวณศาลเจ้าพ่อเจ้าแม่วิเชียร หมู่ที่ ๑๓ ต.ท่าโรง อ.วิเชียรบุรี จ.เพชรบูรณ์	เพื่อเป็นสถานที่กักเก็บน้ำ ไว้ใช้ในการเกษตร	สันฝายกว้าง ๔ ม. ยาว ๑๐๐ ม. สูง ๖ ม.	-	-	๑,๐๐๐,๐๐๐	-	จำนวน ๑ แห่ง	ประชาชนมีน้ำไว้ใช้ ในการเกษตร อย่างพอเพียง	กองแผนฯ

รายละเอียดโครงการพัฒนา
 แผนพัฒนาท้องถิ่นสี่ (พ.ศ. ๒๕๖๑ - ๒๕๖๔)
 สำหรับองค์กรปกครองส่วนท้องถิ่นดำเนินการ
 องค์การบริหารส่วนจังหวัดเพชรบูรณ์

- ก.ยุทธศาสตร์จังหวัดที่ ๑ การส่งเสริมเกษตรปลอดภัย การเพิ่มประสิทธิภาพการผลิตและสร้างมูลค่าเพิ่ม
 ก.ยุทธศาสตร์จังหวัดที่ ๓ การพัฒนาคุณภาพชีวิต และเสริมสร้างความมั่นคงของคนและชุมชน
 ข.ยุทธศาสตร์การพัฒนาขององค์กรปกครองส่วนท้องถิ่นในเขตจังหวัดเพชรบูรณ์ ที่ ๒ การพัฒนาด้านเศรษฐกิจและการเกษตร
 ๓. ยุทธศาสตร์การพัฒนาด้านเศรษฐกิจ การเกษตร สินค้าและผลิตภัณฑ์ และการท่องเที่ยว
 แผนงานการเกษตร

ที่	โครงการ	วัตถุประสงค์	เป้าหมาย (ผลผลิตของโครงการ)	งบประมาณและที่ผ่านมา				ตัวชี้วัด (KPI)	ผลลัพธ์ที่คาดว่าจะได้รับ	หน่วยงาน รับผิดชอบหลัก
				๒๕๖๑ (บาท)	๒๕๖๒ (บาท)	๒๕๖๓ (บาท)	๒๕๖๔ (บาท)			
๒๖	ก่อสร้างฝายน้ำล้น กั้นแม่น้ำป่าสัก หมู่ที่ ๑๓ ต.ท่าโรง - ต.สระประดู่ อ.วิเชียรบุรี จ.เพชรบูรณ์	เพื่อเป็นสถานที่กักเก็บน้ำ ไว้ใช้ในการเกษตร	สันฝายกว้าง ๔ ม. ยาว ๑๐๐ ม. สูง ๖ ม.	-	-	-	๑,๐๐๐,๐๐๐	จำนวน ๑ แห่ง	ประชาชนมีน้ำไว้ใช้ ในการเกษตร อย่างพอเพียง	กองแผนฯ
๒๗	ก่อสร้างฝายน้ำล้น กั้นแม่น้ำป่าสัก หมู่ที่ ๓ ต.ท่าโรง - ต.พุดเตย อ.วิเชียรบุรี จ.เพชรบูรณ์	เพื่อเป็นสถานที่กักเก็บน้ำ ไว้ใช้ในการเกษตร	สันฝายกว้าง ๔ ม. ยาว ๑๐๐ ม. สูง ๖ ม.	-	-	-	๑,๐๐๐,๐๐๐	จำนวน ๑ แห่ง	ประชาชนมีน้ำไว้ใช้ ในการเกษตร อย่างพอเพียง	กองแผนฯ
๒๘	ชุดลอกคลองปากเตลิด หมู่ที่ ๑๓ ต.ท่าโรง- เทศบาลเมืองวิเชียรบุรี อ.วิเชียรบุรี จ.เพชรบูรณ์	เพื่อเป็นสถานที่กักเก็บน้ำ ไว้ใช้ในการเกษตร	ปริมาณดินขุดไม่น้อยกว่า ๒๖,๑๐๐ ลบ.ม.	-	-	-	๑,๐๐๐,๐๐๐	จำนวน ๑ แห่ง	ประชาชนมีน้ำไว้ใช้ ในการเกษตร อย่างพอเพียง	กองแผนฯ

รายละเอียดโครงการพัฒนา
แผนพัฒนาท้องถิ่นสี่ (พ.ศ. ๒๕๖๑ - ๒๕๖๔)
สำหรับองค์กรปกครองส่วนท้องถิ่นดำเนินการ
องค์การบริหารส่วนจังหวัดเพชรบูรณ์

แบบ ผ.๐๑

- ก.ยุทธศาสตร์จังหวัดที่ ๑ การส่งเสริมเกษตรปลอดภัย การเพิ่มประสิทธิภาพการผลิตและสร้างมูลค่าเพิ่ม
- ก.ยุทธศาสตร์จังหวัดที่ ๓ การพัฒนาคุณภาพชีวิต และเสริมสร้างความมั่นคงของคนและชุมชน
- ข.ยุทธศาสตร์การพัฒนาขององค์กรปกครองส่วนท้องถิ่นในเขตจังหวัดเพชรบูรณ์ ที่ ๒ การพัฒนาด้านเศรษฐกิจและการเกษตร
๓. ยุทธศาสตร์การพัฒนาด้านเศรษฐกิจ การเกษตร สินค้าและผลิตภัณฑ์ และการท่องเที่ยว
- แผนงานการเกษตร

ที่	โครงการ	วัตถุประสงค์	เป้าหมาย (ผลผลิตของโครงการ)	งบประมาณและที่ผ่านมา				ตัวชี้วัด (KPI)	ผลลัพธ์ที่คาดว่าจะได้รับ	หน่วยงาน รับผิดชอบหลัก
				๒๕๖๑ (บาท)	๒๕๖๒ (บาท)	๒๕๖๓ (บาท)	๒๕๖๔ (บาท)			
๒๙	ก่อสร้างฝายน้ำล้น คลองประดู่ หมู่ที่ ๕ ต.ท่าโรง - ต.บ่อรัง อ.วิเชียรบุรี จ.เพชรบูรณ์	เพื่อเป็นสถานที่กักเก็บน้ำ ไว้ใช้ในการเกษตร	สันฝายกว้าง ๔ ม. ยาว ๑๐๐ ม. สูง ๖ ม.	-	-	-	๑,๐๐๐,๐๐๐	จำนวน ๑ แห่ง	ประชาชนมีน้ำไว้ใช้ ในการเกษตร อย่างพอเพียง	กองแผนฯ
๓๐	ขุดลอกคลองห้วยไผ่ หมู่ที่ ๙ ต.บึงกระจับ เชื่อม ต.โคกปรัง อ.วิเชียรบุรี จ.เพชรบูรณ์	เพื่อเป็นสถานที่กักเก็บน้ำ ไว้ใช้ในการเกษตร	ปริมาตรดินขุดไม่น้อยกว่า ๒๑,๐๐๐ ลบ.ม.	-	-	-	๑,๐๐๐,๐๐๐	จำนวน ๑ แห่ง	ประชาชนมีน้ำไว้ใช้ ในการเกษตร อย่างพอเพียง	กองแผนฯ
๓๑	ขุดลอกคลองลำราง จากสระหนองคาม ต.โคกปรัง - คลองห้วยไผ่ หมู่ที่ ๙ อ.วิเชียรบุรี จ.เพชรบูรณ์	เพื่อเป็นสถานที่กักเก็บน้ำ ไว้ใช้ในการเกษตร	ปริมาตรดินขุดไม่น้อยกว่า ๒๑,๐๐๐ ลบ.ม.	-	-	-	๑,๐๐๐,๐๐๐	จำนวน ๑ แห่ง	ประชาชนมีน้ำไว้ใช้ ในการเกษตร อย่างพอเพียง	กองแผนฯ

รายละเอียดโครงการพัฒนา
 แผนพัฒนาท้องถิ่นสี่ (พ.ศ. ๒๕๖๑ - ๒๕๖๔)
 สำหรับองค์กรปกครองส่วนท้องถิ่นดำเนินการ
 องค์การบริหารส่วนจังหวัดเพชรบูรณ์

- ก.ยุทธศาสตร์จังหวัดที่ ๑ การส่งเสริมเกษตรปลอดภัย การเพิ่มประสิทธิภาพการผลิตและสร้างมูลค่าเพิ่ม
 ก.ยุทธศาสตร์จังหวัดที่ ๓ การพัฒนาคุณภาพชีวิต และเสริมสร้างความมั่นคงของคนและชุมชน
 ข.ยุทธศาสตร์การพัฒนาขององค์กรปกครองส่วนท้องถิ่นในเขตจังหวัดเพชรบูรณ์ ที่ ๒ การพัฒนาด้านเศรษฐกิจและการเกษตร
 ๓. ยุทธศาสตร์การพัฒนาด้านเศรษฐกิจ การเกษตร สินค้าและผลิตภัณฑ์ และการท่องเที่ยว
 แผนงานการเกษตร

ที่	โครงการ	วัตถุประสงค์	เป้าหมาย (ผลผลิตของโครงการ)	งบประมาณและที่ผ่านมา				ตัวชี้วัด (KPI)	ผลลัพธ์ที่คาดว่าจะได้รับ	หน่วยงาน รับผิดชอบหลัก
				๒๕๖๑ (บาท)	๒๕๖๒ (บาท)	๒๕๖๓ (บาท)	๒๕๖๔ (บาท)			
๓๒	ขุดลอกคลองทำอิฐ หมู่ที่ ๑๓ ต.ท่าโรง อ.วิเชียรบุรี จ.เพชรบูรณ์	เพื่อเป็นสถานที่กักเก็บน้ำ ไว้ใช้ในการเกษตร	ปริมาณดินขุดไม่น้อยกว่า ๒๖,๑๐๐ ลบ.ม.	-	-	-	๑,๐๐๐,๐๐๐	จำนวน ๑ แห่ง	ประชาชนมีน้ำไว้ใช้ ในการเกษตร อย่างพอเพียง	กองแผนฯ
๓๓	ก่อสร้างฝายน้ำล้น คสล. คลองทำอิฐ หมู่ที่ ๑๓ ต.ท่าโรง อ.วิเชียรบุรี จ.เพชรบูรณ์	เพื่อเป็นสถานที่กักเก็บน้ำ ไว้ใช้ในการเกษตร	สันฝายกว้าง ๔ ม. ยาว ๑๐๐ ม. สูง ๖ ม.	-	-	-	๑,๐๐๐,๐๐๐	จำนวน ๑ แห่ง	ประชาชนมีน้ำไว้ใช้ ในการเกษตร อย่างพอเพียง	กองแผนฯ

รายละเอียดโครงการพัฒนา
แผนพัฒนาท้องถิ่นสี่ (พ.ศ. ๒๕๖๑ - ๒๕๖๔)
สำหรับองค์กรปกครองส่วนท้องถิ่นดำเนินการ
องค์การบริหารส่วนจังหวัดเพชรบูรณ์

- ก.ยุทธศาสตร์จังหวัดที่ ๑ การส่งเสริมเกษตรปลอดภัย การเพิ่มประสิทธิภาพการผลิตและสร้างมูลค่าเพิ่ม
 ก.ยุทธศาสตร์จังหวัดที่ ๓ การพัฒนาคุณภาพชีวิต และเสริมสร้างความมั่นคงของคนและชุมชน
 ข.ยุทธศาสตร์การพัฒนาขององค์กรปกครองส่วนท้องถิ่นในเขตจังหวัดเพชรบูรณ์ ที่ ๒ การพัฒนาด้านเศรษฐกิจและการเกษตร
 ๓. ยุทธศาสตร์การพัฒนาด้านเศรษฐกิจ การเกษตร สินค้าและผลิตภัณฑ์ และการท่องเที่ยว
 แผนงานการเกษตร

ที่	โครงการ	วัตถุประสงค์	เป้าหมาย (ผลผลิตของโครงการ)	งบประมาณและที่ผ่านมา				ตัวชี้วัด (KPI)	ผลลัพธ์ที่คาดว่าจะได้รับ	หน่วยงาน รับผิดชอบหลัก
				๒๕๖๑ (บาท)	๒๕๖๒ (บาท)	๒๕๖๓ (บาท)	๒๕๖๔ (บาท)			
อ.ศรีเทพ										
๑	จุดสูบน้ำสาธารณะ หมู่ที่ ๑๑ บ้านร่องหอย ต.สระกรวด อ.ศรีเทพ จ.เพชรบูรณ์	เพื่อเป็นสถานที่กักเก็บน้ำไว้ใช้ในการเกษตร	ปริมาตรดินขุดไม่น้อยกว่า ๑,๐๐๐,๐๐๐ ๒๓,๓๐๐ ลบ.ม.	๑,๐๐๐,๐๐๐	-	-	-	จำนวน ๑ แห่ง	ประชาชนมีน้ำไว้ใช้ในการเกษตรอย่างพอเพียง	กองแผนฯ
๒	ก่อสร้างฝาย คสล. แม่น้ำป่าสัก ต.โคกสะอาด อ.ศรีเทพ จ.เพชรบูรณ์	เพื่อเป็นสถานที่กักเก็บน้ำไว้ใช้ในการเกษตร	สันฝายกว้าง ๔ ม. ยาว ๑๐๐ ม. สูง ๖ ม.	-	๑,๐๐๐,๐๐๐	-	-	จำนวน ๑ แห่ง	ประชาชนมีน้ำไว้ใช้ในการเกษตรอย่างพอเพียง	กองแผนฯ
๓	โครงการก่อสร้างฝาย คสล. แม่น้ำป่าสัก ต.นาสนุ่น อ.ศรีเทพ จ.เพชรบูรณ์	เพื่อเป็นสถานที่กักเก็บน้ำไว้ใช้ในการเกษตร	สันฝายกว้าง ๔ ม. ยาว ๑๐๐ ม. สูง ๖ ม.	-	๑,๐๐๐,๐๐๐	-	-	จำนวน ๑ แห่ง	ประชาชนมีน้ำไว้ใช้ในการเกษตรอย่างพอเพียง	กองแผนฯ

รายละเอียดโครงการพัฒนา
 แผนพัฒนาท้องถิ่นสี่ (พ.ศ. ๒๕๖๑ - ๒๕๖๔)
 สำหรับองค์กรปกครองส่วนท้องถิ่นดำเนินการ
 องค์การบริหารส่วนจังหวัดเพชรบูรณ์

- ก.ยุทธศาสตร์จังหวัดที่ ๑ การส่งเสริมเกษตรปลอดภัย การเพิ่มประสิทธิภาพการผลิตและสร้างมูลค่าเพิ่ม
 ก.ยุทธศาสตร์จังหวัดที่ ๓ การพัฒนาคุณภาพชีวิต และเสริมสร้างความมั่นคงของคนและชุมชน
 ข.ยุทธศาสตร์การพัฒนาขององค์กรปกครองส่วนท้องถิ่นในเขตจังหวัดเพชรบูรณ์ ที่ ๒ การพัฒนาด้านเศรษฐกิจและการเกษตร
 ๓. ยุทธศาสตร์การพัฒนาด้านเศรษฐกิจ การเกษตร สินค้าและผลิตภัณฑ์ และการท่องเที่ยว
 แผนงานการเกษตร

ที่	โครงการ	วัตถุประสงค์	เป้าหมาย (ผลผลิตของโครงการ)	งบประมาณและที่ผ่านมา				ตัวชี้วัด (KPI)	ผลลัพธ์ที่คาดว่าจะได้รับ	หน่วยงาน รับผิดชอบหลัก
				๒๕๖๑ (บาท)	๒๕๖๒ (บาท)	๒๕๖๓ (บาท)	๒๕๖๔ (บาท)			
๔	ก่อสร้างฝาย คสล. แม่น้ำป่าสัก ต.ศรีเทพ อ.ศรีเทพ จ.เพชรบูรณ์	เพื่อเป็นสถานที่กักเก็บน้ำ ไว้ใช้ในการเกษตร	สันฝายกว้าง ๔ ม. ยาว ๑๐๐ ม. สูง ๖ ม.	-	๑,๐๐๐,๐๐๐	-	-	จำนวน ๑ แห่ง	ประชาชนมีน้ำไว้ใช้ ในการเกษตร อย่างพอเพียง	กองแผนฯ
๕	ก่อสร้างฝาย คสล. แม่น้ำป่าสัก ต.สระกรวด อ.ศรีเทพ จ.เพชรบูรณ์	เพื่อเป็นสถานที่กักเก็บน้ำ ไว้ใช้ในการเกษตร	สันฝายกว้าง ๔ ม. ยาว ๑๐๐ ม. สูง ๖ ม.	-	๑,๐๐๐,๐๐๐	-	-	จำนวน ๑ แห่ง	ประชาชนมีน้ำไว้ใช้ ในการเกษตร อย่างพอเพียง	กองแผนฯ
๖	ก่อสร้างฝาย คสล. แม่น้ำป่าสัก ต.คลองกระจิง อ.ศรีเทพ จ.เพชรบูรณ์	เพื่อเป็นสถานที่กักเก็บน้ำ ไว้ใช้ในการเกษตร	สันฝายกว้าง ๔ ม. ยาว ๑๐๐ ม. สูง ๖ ม.	-	-	๑,๐๐๐,๐๐๐	-	จำนวน ๑ แห่ง	ประชาชนมีน้ำไว้ใช้ ในการเกษตร อย่างพอเพียง	กองแผนฯ

รายละเอียดโครงการพัฒนา
 แผนพัฒนาท้องถิ่นสี่ (พ.ศ. ๒๕๖๑ - ๒๕๖๔)
 สำหรับองค์กรปกครองส่วนท้องถิ่นดำเนินการ
 องค์การบริหารส่วนจังหวัดเพชรบูรณ์

- ก.ยุทธศาสตร์จังหวัดที่ ๑ การส่งเสริมเกษตรปลอดภัย การเพิ่มประสิทธิภาพการผลิตและสร้างมูลค่าเพิ่ม
 ก.ยุทธศาสตร์จังหวัดที่ ๓ การพัฒนาคุณภาพชีวิต และเสริมสร้างความมั่นคงของคนและชุมชน
 ข.ยุทธศาสตร์การพัฒนาขององค์กรปกครองส่วนท้องถิ่นในเขตจังหวัดเพชรบูรณ์ ที่ ๒ การพัฒนาด้านเศรษฐกิจและการเกษตร
 ๓. ยุทธศาสตร์การพัฒนาด้านเศรษฐกิจ การเกษตร สินค้าและผลิตภัณฑ์ และการท่องเที่ยว
 แผนงานการเกษตร

ที่	โครงการ	วัตถุประสงค์	เป้าหมาย (ผลผลิตของโครงการ)	งบประมาณและที่ผ่านมา				ตัวชี้วัด (KPI)	ผลลัพธ์ที่คาดว่าจะได้รับ	หน่วยงาน รับผิดชอบหลัก
				๒๕๖๑ (บาท)	๒๕๖๒ (บาท)	๒๕๖๓ (บาท)	๒๕๖๔ (บาท)			
๗	ก่อสร้างฝาย คสล. แม่น้ำป่าสัก ต.หนองย่างทอย อ.ศรีเทพ จ.เพชรบูรณ์	เพื่อเป็นสถานที่กักเก็บน้ำ ไว้ใช้ในการเกษตร	สันฝายกว้าง ๔ ม. ยาว ๑๐๐ ม. สูง ๖ ม.	-	-	๑,๐๐๐,๐๐๐	-	จำนวน ๑ แห่ง	ประชาชนมีน้ำไว้ใช้ ในการเกษตร อย่างพอเพียง	กองแผนฯ
๘	ขุดลอกคลองหนองแดง หมู่ที่ ๔ ต.สระกรวด อ.ศรีเทพ จ.เพชรบูรณ์	เพื่อเป็นสถานที่กักเก็บน้ำ ไว้ใช้ในการเกษตร	ปริมาณดินขุดไม่น้อยกว่า ๒๓,๕๖๐ ลบ.ม.	-	-	๑,๐๐๐,๐๐๐	-	จำนวน ๑ แห่ง	ประชาชนมีน้ำไว้ใช้ ในการเกษตร อย่างพอเพียง	กองแผนฯ
๙	ขุดลอกสระน้ำสาธารณะ (พ่อใหญ่ผล) หมู่ที่ ๑๕ ต.สระกรวด อ.ศรีเทพ จ.เพชรบูรณ์	เพื่อเป็นสถานที่กักเก็บน้ำ ไว้ใช้ในการเกษตร	ปริมาณดินขุดไม่น้อยกว่า ๒๓,๕๖๐ ลบ.ม.	-	-	๑,๐๐๐,๐๐๐	-	จำนวน ๑ แห่ง	ประชาชนมีน้ำไว้ใช้ ในการเกษตร อย่างพอเพียง	กองแผนฯ

รายละเอียดโครงการพัฒนา
แผนพัฒนาท้องถิ่นสี่ (พ.ศ. ๒๕๖๑ - ๒๕๖๔)
สำหรับองค์กรปกครองส่วนท้องถิ่นดำเนินการ
องค์การบริหารส่วนจังหวัดเพชรบูรณ์

แบบ ผ.๐๑

- ก.ยุทธศาสตร์จังหวัดที่ ๑ การส่งเสริมเกษตรปลอดภัย การเพิ่มประสิทธิภาพการผลิตและสร้างมูลค่าเพิ่ม
- ก.ยุทธศาสตร์จังหวัดที่ ๓ การพัฒนาคุณภาพชีวิต และเสริมสร้างความมั่นคงของคนและชุมชน
- ข.ยุทธศาสตร์การพัฒนาขององค์กรปกครองส่วนท้องถิ่นในเขตจังหวัดเพชรบูรณ์ ที่ ๒ การพัฒนาด้านเศรษฐกิจและการเกษตร
๓. ยุทธศาสตร์การพัฒนาด้านเศรษฐกิจ การเกษตร สินค้าและผลิตภัณฑ์ และการท่องเที่ยว
- แผนงานการเกษตร

ที่	โครงการ	วัตถุประสงค์	เป้าหมาย (ผลผลิตของโครงการ)	งบประมาณและที่ผ่านมา				ตัวชี้วัด (KPI)	ผลลัพธ์ที่คาดว่าจะได้รับ	หน่วยงาน รับผิดชอบหลัก
				๒๕๖๑ (บาท)	๒๕๖๒ (บาท)	๒๕๖๓ (บาท)	๒๕๖๔ (บาท)			
๑๐	ชุดลอกอ่างเก็บน้ำร่องแพ็บ ตอนบน หมู่ที่ ๒ ต.คลองกระจิง อ.ศรีเทพ จ.เพชรบูรณ์	เพื่อเป็นสถานที่กักเก็บน้ำ ไว้ใช้ในการเกษตร	ปริมาณดินชุดไม่น้อยกว่า ๒๑,๖๒๐ ลบ.ม.	-	-	-	๑,๐๐๐,๐๐๐	จำนวน ๑ แห่ง	ประชาชนมีน้ำไว้ใช้ ในการเกษตร อย่างพอเพียง	กองแผนฯ
๑๑	ชุดลอกคลอง-สระใหญ่ด้านไทร หมู่ที่ ๓ เชื่อมหมู่ที่ ๕ ต.ประดู่งาม อ.ศรีเทพ จ.เพชรบูรณ์	เพื่อเป็นสถานที่กักเก็บน้ำ ไว้ใช้ในการเกษตร	ปริมาณดินชุดไม่น้อยกว่า ๒๑,๖๒๐ ลบ.ม.	-	-	-	๑,๐๐๐,๐๐๐	จำนวน ๑ แห่ง	ประชาชนมีน้ำไว้ใช้ ในการเกษตร อย่างพอเพียง	กองแผนฯ
๑๒	ชุดลอกคลอง หมู่ที่ ๗ บ้านหนองขาม ต.หนองย่างทอย อ.ศรีเทพ จ.เพชรบูรณ์	เพื่อเป็นสถานที่กักเก็บน้ำ ไว้ใช้ในการเกษตร	ปริมาณดินชุดไม่น้อยกว่า ๒๙,๐๐๐ ลบ.ม.	-	-	-	๑,๐๐๐,๐๐๐	จำนวน ๑ แห่ง	ประชาชนมีน้ำไว้ใช้ ในการเกษตร อย่างพอเพียง	กองแผนฯ

รายละเอียดโครงการพัฒนา
 แผนพัฒนาท้องถิ่นสี่ (พ.ศ. ๒๕๖๑ - ๒๕๖๔)
 สำหรับองค์กรปกครองส่วนท้องถิ่นดำเนินการ
 องค์การบริหารส่วนจังหวัดเพชรบูรณ์

ก.ยุทธศาสตร์จังหวัดที่ ๑ การส่งเสริมเกษตรปลอดภัย การเพิ่มประสิทธิภาพการผลิตและสร้างมูลค่าเพิ่ม
 ก.ยุทธศาสตร์จังหวัดที่ ๓ การพัฒนาคุณภาพชีวิต และเสริมสร้างความมั่นคงของคนและชุมชน
 ข.ยุทธศาสตร์การพัฒนาขององค์กรปกครองส่วนท้องถิ่นในเขตจังหวัดเพชรบูรณ์ ที่ ๒ การพัฒนาด้านเศรษฐกิจและการเกษตร
 ๓. ยุทธศาสตร์การพัฒนาด้านเศรษฐกิจ การเกษตร สินค้าและผลิตภัณฑ์ และการท่องเที่ยว
 แผนงานการเกษตร

ที่	โครงการ	วัตถุประสงค์	เป้าหมาย (ผลผลิตของโครงการ)	งบประมาณและที่ผ่านมา				ตัวชี้วัด (KPI)	ผลลัพธ์ที่คาดว่าจะได้รับ	หน่วยงาน รับผิดชอบหลัก
				๒๕๖๑ (บาท)	๒๕๖๒ (บาท)	๒๕๖๓ (บาท)	๒๕๖๔ (บาท)			
อ.น้ำหนาว										
๑	ก่อสร้างแหล่งน้ำ หมู่ที่ ๒ บ้านวังกวาง ต.วังกวาง อ.น้ำหนาว จ.เพชรบูรณ์	เพื่อเป็นสถานที่กักเก็บน้ำไว้ใช้ในการเกษตร	ปริมาณดินขุดไม่น้อยกว่า ๑,๐๐๐,๐๐๐ ๑๗,๗๐๐ ลบ.ม.	๑,๐๐๐,๐๐๐	-	-	-	จำนวน ๑ แห่ง	ประชาชนมีน้ำไว้ใช้ในการเกษตรอย่างพอเพียง	กองแผนฯ
๒	ก่อสร้างแหล่งน้ำ หมู่ที่ ๔ บ้านห้วยหินลับ ต.วังกวาง อ.น้ำหนาว จ.เพชรบูรณ์	เพื่อเป็นสถานที่กักเก็บน้ำไว้ใช้ในการเกษตร	ปริมาณดินขุดไม่น้อยกว่า ๘,๘๕๐ ลบ.ม.	๕๐๐,๐๐๐	-	-	-	จำนวน ๑ แห่ง	ประชาชนมีน้ำไว้ใช้ในการเกษตรอย่างพอเพียง	กองแผนฯ
๓	ก่อสร้างแหล่งน้ำ หมู่ที่ ๖ บ้านห้วยกะปิยะ ต.วังกวาง อ.น้ำหนาว จ.เพชรบูรณ์	เพื่อเป็นสถานที่กักเก็บน้ำไว้ใช้ในการเกษตร	ปริมาณดินขุดไม่น้อยกว่า ๘,๘๕๐ ลบ.ม.	๕๐๐,๐๐๐	-	-	-	จำนวน ๑ แห่ง	ประชาชนมีน้ำไว้ใช้ในการเกษตรอย่างพอเพียง	กองแผนฯ

รายละเอียดโครงการพัฒนา
แผนพัฒนาท้องถิ่นสี่ (พ.ศ. ๒๕๖๑ - ๒๕๖๔)
สำหรับองค์กรปกครองส่วนท้องถิ่นดำเนินการ
องค์การบริหารส่วนจังหวัดเพชรบูรณ์

แบบ ผ.๐๑

- ก.ยุทธศาสตร์จังหวัดที่ ๑ การส่งเสริมเกษตรปลอดภัย การเพิ่มประสิทธิภาพการผลิตและสร้างมูลค่าเพิ่ม
- ก.ยุทธศาสตร์จังหวัดที่ ๓ การพัฒนาคุณภาพชีวิต และเสริมสร้างความมั่นคงของคนและชุมชน
- ข.ยุทธศาสตร์การพัฒนาขององค์กรปกครองส่วนท้องถิ่นในเขตจังหวัดเพชรบูรณ์ ที่ ๒ การพัฒนาด้านเศรษฐกิจและการเกษตร
๓. ยุทธศาสตร์การพัฒนาด้านเศรษฐกิจ การเกษตร สินค้าและผลิตภัณฑ์ และการท่องเที่ยว
- แผนงานการเกษตร

ที่	โครงการ	วัตถุประสงค์	เป้าหมาย (ผลผลิตของโครงการ)	งบประมาณและที่ผ่านมา				ตัวชี้วัด (KPI)	ผลลัพธ์ที่คาดว่าจะได้รับ	หน่วยงาน รับผิดชอบหลัก
				๒๕๖๑ (บาท)	๒๕๖๒ (บาท)	๒๕๖๓ (บาท)	๒๕๖๔ (บาท)			
๔	ก่อสร้างแหล่งน้ำ หมู่ที่ ๖ บ้านห้วยแปก ต.น้ำหนาว อ.น้ำหนาว จ.เพชรบูรณ์	เพื่อเป็นสถานที่กักเก็บน้ำไว้ใช้ในการเกษตร	ปริมาณดินชุดไม่น้อยกว่า ๑๙,๙๖๐ ลบ.ม.	-	๑,๐๐๐,๐๐๐	-	-	จำนวน ๑ แห่ง	ประชาชนมีน้ำไว้ใช้ในการเกษตรอย่างพอเพียง	กองแผนฯ
๕	ก่อสร้างแหล่งน้ำ หมู่ที่ ๕ บ้านห้วยลาด ต.หลักด่าน อ.น้ำหนาว จ.เพชรบูรณ์	เพื่อเป็นสถานที่กักเก็บน้ำไว้ใช้ในการเกษตร	ปริมาณดินชุดไม่น้อยกว่า ๙,๙๕๐ ลบ.ม.	-	๕๐๐,๐๐๐	-	-	จำนวน ๑ แห่ง	ประชาชนมีน้ำไว้ใช้ในการเกษตรอย่างพอเพียง	กองแผนฯ
๖	ก่อสร้างแหล่งน้ำ หมู่ที่ ๔ บ้านห้วยหินลับ ต.วังวาง อ.น้ำหนาว จ.เพชรบูรณ์	เพื่อเป็นสถานที่กักเก็บน้ำไว้ใช้ในการเกษตร	ปริมาณดินชุดไม่น้อยกว่า ๙,๙๕๐ ลบ.ม.	-	๕๐๐,๐๐๐	-	-	จำนวน ๑ แห่ง	ประชาชนมีน้ำไว้ใช้ในการเกษตรอย่างพอเพียง	กองแผนฯ

รายละเอียดโครงการพัฒนา
แผนพัฒนาท้องถิ่นสี่ (พ.ศ. ๒๕๖๑ - ๒๕๖๔)
สำหรับองค์กรปกครองส่วนท้องถิ่นดำเนินการ
องค์การบริหารส่วนจังหวัดเพชรบูรณ์

แบบ ผ.๐๑

- ก.ยุทธศาสตร์จังหวัดที่ ๑ การส่งเสริมเกษตรปลอดภัย การเพิ่มประสิทธิภาพการผลิตและสร้างมูลค่าเพิ่ม
- ก.ยุทธศาสตร์จังหวัดที่ ๓ การพัฒนาคุณภาพชีวิต และเสริมสร้างความมั่นคงของคนและชุมชน
- ข.ยุทธศาสตร์การพัฒนาขององค์กรปกครองส่วนท้องถิ่นในเขตจังหวัดเพชรบูรณ์ ที่ ๒ การพัฒนาด้านเศรษฐกิจและการเกษตร
๓. ยุทธศาสตร์การพัฒนาด้านเศรษฐกิจ การเกษตร สินค้าและผลิตภัณฑ์ และการท่องเที่ยว
- แผนงานการเกษตร

ที่	โครงการ	วัตถุประสงค์	เป้าหมาย (ผลผลิตของโครงการ)	งบประมาณและที่ผ่านมา				ตัวชี้วัด (KPI)	ผลลัพธ์ที่คาดว่าจะได้รับ	หน่วยงาน รับผิดชอบหลัก
				๒๕๖๑ (บาท)	๒๕๖๒ (บาท)	๒๕๖๓ (บาท)	๒๕๖๔ (บาท)			
๗	สร้างแหล่งน้ำเพื่อการเกษตรและอุปโภคบริโภค หมู่ที่ ๑ ต.หลักด่าน อ.น้ำหนาว จ.เพชรบูรณ์	เพื่อเป็นสถานที่กักเก็บน้ำไว้ใช้ในการเกษตร	ปริมาณดินชุดไม่น้อยกว่า ๑๗,๗๐๐ ลบ.ม.	-	๑,๐๐๐,๐๐๐	-	-	จำนวน ๑ แห่ง	ประชาชนมีน้ำไว้ใช้ในการเกษตรอย่างพอเพียง	กองแผนฯ
๘	สร้างแหล่งน้ำเพื่อการเกษตรและอุปโภคบริโภค หมู่ที่ ๒ ต.หลักด่าน อ.น้ำหนาว จ.เพชรบูรณ์	เพื่อเป็นสถานที่กักเก็บน้ำไว้ใช้ในการเกษตร	ปริมาณดินชุดไม่น้อยกว่า ๑๗,๗๐๐ ลบ.ม.	-	๑,๐๐๐,๐๐๐	-	-	จำนวน ๑ แห่ง	ประชาชนมีน้ำไว้ใช้ในการเกษตรอย่างพอเพียง	กองแผนฯ
๙	สร้างแหล่งน้ำเพื่อการเกษตรและอุปโภคบริโภค หมู่ที่ ๓ ต.หลักด่าน อ.น้ำหนาว จ.เพชรบูรณ์	เพื่อเป็นสถานที่กักเก็บน้ำไว้ใช้ในการเกษตร	ปริมาณดินชุดไม่น้อยกว่า ๑๗,๗๐๐ ลบ.ม.	-	๑,๐๐๐,๐๐๐	-	-	จำนวน ๑ แห่ง	ประชาชนมีน้ำไว้ใช้ในการเกษตรอย่างพอเพียง	กองแผนฯ

รายละเอียดโครงการพัฒนา
แผนพัฒนาท้องถิ่นสี่ (พ.ศ. ๒๕๖๑ - ๒๕๖๔)
สำหรับองค์กรปกครองส่วนท้องถิ่นดำเนินการ
องค์การบริหารส่วนจังหวัดเพชรบูรณ์

แบบ ผ.๐๑

- ก.ยุทธศาสตร์จังหวัดที่ ๑ การส่งเสริมเกษตรปลอดภัย การเพิ่มประสิทธิภาพการผลิตและสร้างมูลค่าเพิ่ม
- ก.ยุทธศาสตร์จังหวัดที่ ๓ การพัฒนาคุณภาพชีวิต และเสริมสร้างความมั่นคงของคนและชุมชน
- ข.ยุทธศาสตร์การพัฒนาขององค์กรปกครองส่วนท้องถิ่นในเขตจังหวัดเพชรบูรณ์ ที่ ๒ การพัฒนาด้านเศรษฐกิจและการเกษตร
๓. ยุทธศาสตร์การพัฒนาด้านเศรษฐกิจ การเกษตร สินค้าและผลิตภัณฑ์ และการท่องเที่ยว
- แผนงานการเกษตร

ที่	โครงการ	วัตถุประสงค์	เป้าหมาย (ผลผลิตของโครงการ)	งบประมาณและที่ผ่านมา				ตัวชี้วัด (KPI)	ผลลัพธ์ที่คาดว่าจะได้รับ	หน่วยงาน รับผิดชอบหลัก
				๒๕๖๑ (บาท)	๒๕๖๒ (บาท)	๒๕๖๓ (บาท)	๒๕๖๔ (บาท)			
๑๐	ก่อสร้างแหล่งน้ำ หมู่ที่ ๑ บ้านหลักด่าน ต.หลักด่าน อ.น้ำหนาว จ.เพชรบูรณ์	เพื่อเป็นสถานที่กักเก็บน้ำ ไว้ใช้ในการเกษตร	ปริมาณดินชุดไม่น้อยกว่า ๑๗,๗๐๐ ลบ.ม.	-	-	๑,๐๐๐,๐๐๐	-	จำนวน ๑ แห่ง	ประชาชนมีน้ำไว้ใช้ ในการเกษตร อย่างพอเพียง	กองแผนฯ
๑๑	ก่อสร้างแหล่งน้ำ หมู่ที่ ๓ บ้านห้วยน้ำหนาว ต.น้ำหนาว อ.น้ำหนาว จ.เพชรบูรณ์	เพื่อเป็นสถานที่กักเก็บน้ำ ไว้ใช้ในการเกษตร	ปริมาณดินชุดไม่น้อยกว่า ๙,๙๕๐ ลบ.ม.	-	-	๕๐๐,๐๐๐	-	จำนวน ๑ แห่ง	ประชาชนมีน้ำไว้ใช้ ในการเกษตร อย่างพอเพียง	กองแผนฯ
๑๒	ก่อสร้างแหล่งน้ำ หมู่ที่ ๖ บ้านดงค้อ ต.วังขวาง อ.น้ำหนาว จ.เพชรบูรณ์	เพื่อเป็นสถานที่กักเก็บน้ำ ไว้ใช้ในการเกษตร	ปริมาณดินชุดไม่น้อยกว่า ๙,๙๕๐ ลบ.ม.	-	-	๕๐๐,๐๐๐	-	จำนวน ๑ แห่ง	ประชาชนมีน้ำไว้ใช้ ในการเกษตร อย่างพอเพียง	กองแผนฯ

รายละเอียดโครงการพัฒนา
แผนพัฒนาท้องถิ่นสี่ (พ.ศ. ๒๕๖๑ - ๒๕๖๔)
สำหรับองค์กรปกครองส่วนท้องถิ่นดำเนินการ
องค์การบริหารส่วนจังหวัดเพชรบูรณ์

แบบ ผ.๐๑

- ก.ยุทธศาสตร์จังหวัดที่ ๑ การส่งเสริมเกษตรปลอดภัย การเพิ่มประสิทธิภาพการผลิตและสร้างมูลค่าเพิ่ม
- ก.ยุทธศาสตร์จังหวัดที่ ๓ การพัฒนาคุณภาพชีวิต และเสริมสร้างความมั่นคงของคนและชุมชน
- ข.ยุทธศาสตร์การพัฒนาขององค์กรปกครองส่วนท้องถิ่นในเขตจังหวัดเพชรบูรณ์ ที่ ๒ การพัฒนาด้านเศรษฐกิจและการเกษตร
๓. ยุทธศาสตร์การพัฒนาด้านเศรษฐกิจ การเกษตร สินค้าและผลิตภัณฑ์ และการท่องเที่ยว
- แผนงานการเกษตร

ที่	โครงการ	วัตถุประสงค์	เป้าหมาย (ผลผลิตของโครงการ)	งบประมาณและที่ผ่านมา				ตัวชี้วัด (KPI)	ผลลัพธ์ที่คาดว่าจะได้รับ	หน่วยงาน รับผิดชอบหลัก
				๒๕๖๑ (บาท)	๒๕๖๒ (บาท)	๒๕๖๓ (บาท)	๒๕๖๔ (บาท)			
๑๓	สร้างแหล่งน้ำเพื่อการเกษตรและอุปโภคบริโภค หมู่ที่ ๔ ต.หลักด่าน อ.น้ำหนาว จ.เพชรบูรณ์	เพื่อเป็นสถานที่กักเก็บน้ำไว้ใช้ในการเกษตร	ปริมาณดินขุดไม่น้อยกว่า ๑๗,๗๐๐ ลบ.ม.	-	-	๑,๐๐๐,๐๐๐	-	จำนวน ๑ แห่ง	ประชาชนมีน้ำไว้ใช้ในการเกษตรอย่างพอเพียง	กองแผนฯ
๑๔	สร้างแหล่งน้ำเพื่อการเกษตรและอุปโภคบริโภค หมู่ที่ ๕ ต.หลักด่าน อ.น้ำหนาว จ.เพชรบูรณ์	เพื่อเป็นสถานที่กักเก็บน้ำไว้ใช้ในการเกษตร	ปริมาณดินขุดไม่น้อยกว่า ๑๗,๗๐๐ ลบ.ม.	-	-	๑,๐๐๐,๐๐๐	-	จำนวน ๑ แห่ง	ประชาชนมีน้ำไว้ใช้ในการเกษตรอย่างพอเพียง	กองแผนฯ
๑๕	สร้างแหล่งน้ำเพื่อการเกษตรและอุปโภคบริโภค หมู่ที่ ๖ ต.หลักด่าน อ.น้ำหนาว จ.เพชรบูรณ์	เพื่อเป็นสถานที่กักเก็บน้ำไว้ใช้ในการเกษตร	ปริมาณดินขุดไม่น้อยกว่า ๑๗,๗๐๐ ลบ.ม.	-	-	๑,๐๐๐,๐๐๐	-	จำนวน ๑ แห่ง	ประชาชนมีน้ำไว้ใช้ในการเกษตรอย่างพอเพียง	กองแผนฯ

รายละเอียดโครงการพัฒนา
แผนพัฒนาท้องถิ่นสี่ (พ.ศ. ๒๕๖๑ - ๒๕๖๔)
สำหรับองค์กรปกครองส่วนท้องถิ่นดำเนินการ
องค์การบริหารส่วนจังหวัดเพชรบูรณ์

แบบ ผ.๐๑

- ก.ยุทธศาสตร์จังหวัดที่ ๑ การส่งเสริมเกษตรปลอดภัย การเพิ่มประสิทธิภาพการผลิตและสร้างมูลค่าเพิ่ม
- ก.ยุทธศาสตร์จังหวัดที่ ๓ การพัฒนาคุณภาพชีวิต และเสริมสร้างความมั่นคงของคนและชุมชน
- ข.ยุทธศาสตร์การพัฒนาขององค์กรปกครองส่วนท้องถิ่นในเขตจังหวัดเพชรบูรณ์ ที่ ๒ การพัฒนาด้านเศรษฐกิจและการเกษตร
๓. ยุทธศาสตร์การพัฒนาด้านเศรษฐกิจ การเกษตร สินค้าและผลิตภัณฑ์ และการท่องเที่ยว
- แผนงานการเกษตร

ที่	โครงการ	วัตถุประสงค์	เป้าหมาย (ผลผลิตของโครงการ)	งบประมาณและที่ผ่านมา				ตัวชี้วัด (KPI)	ผลลัพธ์ที่คาดว่าจะได้รับ	หน่วยงาน รับผิดชอบหลัก
				๒๕๖๑ (บาท)	๒๕๖๒ (บาท)	๒๕๖๓ (บาท)	๒๕๖๔ (บาท)			
๑๖	ก่อสร้างแหล่งน้ำ หมู่ที่ ๒ บ้านโคกมน ต.หลักด่าน อ.น้ำหนาว จ.เพชรบูรณ์	เพื่อเป็นสถานที่กักเก็บน้ำไว้ใช้ในการเกษตร	ปริมาณดินชุดไม่น้อยกว่า ๑๗,๗๐๐ ลบ.ม.	-	-	-	๑,๐๐๐,๐๐๐	จำนวน ๑ แห่ง	ประชาชนมีน้ำไว้ใช้ในการเกษตรอย่างพอเพียง	กองแผนฯ
๑๗	ก่อสร้างแหล่งน้ำ หมู่ที่ ๘ บ้านผาลาน้อย ต.วังขวาง อ.น้ำหนาว จ.เพชรบูรณ์	เพื่อเป็นสถานที่กักเก็บน้ำไว้ใช้ในการเกษตร	ปริมาณดินชุดไม่น้อยกว่า ๙,๙๕๐ ลบ.ม.	-	-	-	๕๐๐,๐๐๐	จำนวน ๑ แห่ง	ประชาชนมีน้ำไว้ใช้ในการเกษตรอย่างพอเพียง	กองแผนฯ
๑๘	ก่อสร้างแหล่งน้ำ หมู่ที่ ๕ บ้านดงมะไฟ ต.โคกมน อ.น้ำหนาว จ.เพชรบูรณ์	เพื่อเป็นสถานที่กักเก็บน้ำไว้ใช้ในการเกษตร	ปริมาณดินชุดไม่น้อยกว่า ๙,๙๕๐ ลบ.ม.	-	-	-	๕๐๐,๐๐๐	จำนวน ๑ แห่ง	ประชาชนมีน้ำไว้ใช้ในการเกษตรอย่างพอเพียง	กองแผนฯ

รายละเอียดโครงการพัฒนา
 แผนพัฒนาท้องถิ่นสี่ (พ.ศ. ๒๕๖๑ - ๒๕๖๔)
 สำหรับองค์กรปกครองส่วนท้องถิ่นดำเนินการ
 องค์การบริหารส่วนจังหวัดเพชรบูรณ์

- ก.ยุทธศาสตร์จังหวัดที่ ๑ การส่งเสริมเกษตรปลอดภัย การเพิ่มประสิทธิภาพการผลิตและสร้างมูลค่าเพิ่ม
 ก.ยุทธศาสตร์จังหวัดที่ ๓ การพัฒนาคุณภาพชีวิต และเสริมสร้างความมั่นคงของคนและชุมชน
 ข.ยุทธศาสตร์การพัฒนาขององค์กรปกครองส่วนท้องถิ่นในเขตจังหวัดเพชรบูรณ์ ที่ ๒ การพัฒนาด้านเศรษฐกิจและการเกษตร
 ๓. ยุทธศาสตร์การพัฒนาด้านเศรษฐกิจ การเกษตร สินค้าและผลิตภัณฑ์ และการท่องเที่ยว
 แผนงานการเกษตร

ที่	โครงการ	วัตถุประสงค์	เป้าหมาย (ผลผลิตของโครงการ)	งบประมาณและที่ผ่านมา				ตัวชี้วัด (KPI)	ผลลัพธ์ที่คาดว่าจะได้รับ	หน่วยงาน รับผิดชอบหลัก
				๒๕๖๑ (บาท)	๒๕๖๒ (บาท)	๒๕๖๓ (บาท)	๒๕๖๔ (บาท)			
๑๙	สร้างแหล่งน้ำเพื่อการเกษตร และอุปโภคบริโภค หมู่ที่ ๗ ต.หลักด่าน อ.น้ำหนาว จ.เพชรบูรณ์	เพื่อเป็นสถานที่กักเก็บน้ำ ไว้ใช้ในการเกษตร	ปริมาณดินชุดไม่น้อยกว่า ๑๗,๗๐๐ ลบ.ม.	-	-	-	๑,๐๐๐,๐๐๐	จำนวน ๑ แห่ง	ประชาชนมีน้ำไว้ใช้ ในการเกษตร อย่างพอเพียง	กองแผนฯ
๒๐	ขุดลอกสระน้ำข้างศาลา เอนกประสงค์ หมู่ที่ ๗ ต.หลักด่าน อ.น้ำหนาว จ.เพชรบูรณ์	เพื่อเป็นสถานที่กักเก็บน้ำ ไว้ใช้ในการเกษตร	ปริมาณดินชุดไม่น้อยกว่า ๑๗,๗๐๐ ลบ.ม.	-	-	-	๑,๐๐๐,๐๐๐	จำนวน ๑ แห่ง	ประชาชนมีน้ำไว้ใช้ ในการเกษตร อย่างพอเพียง	กองแผนฯ
๒๑	ก่อสร้างฝายน้ำล้น หมู่ที่ ๑-๖ ต.น้ำหนาว อ.น้ำหนาว จ.เพชรบูรณ์	เพื่อเป็นสถานที่กักเก็บน้ำ ไว้ใช้ในการเกษตร	สันฝายกว้าง ๔ ม. ยาว ๑๐๐ ม. สูง ๖ ม.	-	-	-	๑,๐๐๐,๐๐๐	จำนวน ๑ แห่ง	ประชาชนมีน้ำไว้ใช้ ในการเกษตร อย่างพอเพียง	กองแผนฯ

รายละเอียดโครงการพัฒนา
 แผนพัฒนาท้องถิ่นสี่ (พ.ศ. ๒๕๖๑ - ๒๕๖๔)
 สำหรับองค์กรปกครองส่วนท้องถิ่นดำเนินการ
 องค์การบริหารส่วนจังหวัดเพชรบูรณ์

- ก.ยุทธศาสตร์จังหวัดที่ ๑ การส่งเสริมเกษตรปลอดภัย การเพิ่มประสิทธิภาพการผลิตและสร้างมูลค่าเพิ่ม
 ก.ยุทธศาสตร์จังหวัดที่ ๓ การพัฒนาคุณภาพชีวิต และเสริมสร้างความมั่นคงของคนและชุมชน
 ข.ยุทธศาสตร์การพัฒนาขององค์กรปกครองส่วนท้องถิ่นในเขตจังหวัดเพชรบูรณ์ ที่ ๒ การพัฒนาด้านเศรษฐกิจและการเกษตร
 ๓. ยุทธศาสตร์การพัฒนาด้านเศรษฐกิจ การเกษตร สินค้าและผลิตภัณฑ์ และการท่องเที่ยว
 แผนงานการเกษตร

ที่	โครงการ	วัตถุประสงค์	เป้าหมาย (ผลผลิตของโครงการ)	งบประมาณและที่ผ่านมา				ตัวชี้วัด (KPI)	ผลลัพธ์ที่คาดว่าจะได้รับ	หน่วยงาน รับผิดชอบหลัก
				๒๕๖๑ (บาท)	๒๕๖๒ (บาท)	๒๕๖๓ (บาท)	๒๕๖๔ (บาท)			
อ.เขาค้อ										
๑	ก่อสร้างฝายน้ำล้น คสล. คลองเฉลี่ยแห่ง หมู่ที่ ๓ ต.สะเดาะพง, หมู่ที่ ๑ ต.หนองแม่นา อ.เขาค้อ จ.เพชรบูรณ์	เพื่อเป็นสถานที่กักเก็บน้ำ ไว้ใช้ในการเกษตร	สันฝายกว้าง ๘ ม. ยาว ๕๐ ม. สูง ๔ ม.	-	๑,๐๐๐,๐๐๐	-	-	จำนวน ๑ แห่ง	ประชาชนมีน้ำไว้ใช้ ในการเกษตร อย่างพอเพียง	กองแผนฯ
๒	ก่อสร้างอ่างเก็บน้ำ บ้านริมสีม่วง ต.ริมสีม่วง อ.เขาค้อ จ.เพชรบูรณ์	เพื่อเป็นสถานที่กักเก็บน้ำ ไว้ใช้ในการเกษตร	ปริมาตรดินขุดไม่น้อยกว่า ๑๑,๖๒๐ ลบ.ม.	-	-	-	๑,๐๐๐,๐๐๐	จำนวน ๑ แห่ง	ประชาชนมีน้ำไว้ใช้ ในการเกษตร อย่างพอเพียง	กองแผนฯ

รายละเอียดโครงการพัฒนา
แผนพัฒนาท้องถิ่นสี่ (พ.ศ. ๒๕๖๑ - ๒๕๖๔)
สำหรับองค์กรปกครองส่วนท้องถิ่นดำเนินการ
องค์การบริหารส่วนจังหวัดเพชรบูรณ์

แบบ ผ.๐๑

- ก.ยุทธศาสตร์จังหวัดที่ ๑ การส่งเสริมเกษตรปลอดภัย การเพิ่มประสิทธิภาพการผลิตและสร้างมูลค่าเพิ่ม
- ก.ยุทธศาสตร์จังหวัดที่ ๓ การพัฒนาคุณภาพชีวิต และเสริมสร้างความมั่นคงของคนและชุมชน
- ข.ยุทธศาสตร์การพัฒนาขององค์กรปกครองส่วนท้องถิ่นในเขตจังหวัดเพชรบูรณ์ ที่ ๒ การพัฒนาด้านเศรษฐกิจและการเกษตร
๓. ยุทธศาสตร์การพัฒนาด้านเศรษฐกิจ การเกษตร สินค้าและผลิตภัณฑ์ และการท่องเที่ยว
- แผนงานการเกษตร

ที่	โครงการ	วัตถุประสงค์	เป้าหมาย (ผลผลิตของโครงการ)	งบประมาณและที่ผ่านมา				ตัวชี้วัด (KPI)	ผลลัพธ์ที่คาดว่าจะได้รับ	หน่วยงาน รับผิดชอบหลัก
				๒๕๖๑ (บาท)	๒๕๖๒ (บาท)	๒๕๖๓ (บาท)	๒๕๖๔ (บาท)			
อ.วังโป่ง										
๑	ขุดสระเก็บน้ำ ๕ ไร่ หมู่ที่ ๓ บ้านน้ำอ้อม ต.วังหิน อ.วังโป่ง จ.เพชรบูรณ์	เพื่อเป็นสถานที่กักเก็บน้ำ ไว้ใช้ในการเกษตร	ปริมาตรดินขุดไม่น้อยกว่า ๒๙,๐๕๐ ลบ.ม.	๒,๕๐๐,๐๐๐	-	-	-	จำนวน ๑ แห่ง	ประชาชนมีน้ำไว้ใช้ ในการเกษตร อย่างพอเพียง	กองแผนฯ
๒	ขุดลอกคลองวังโป่ง หมู่ที่ ๒ - หมู่ที่ ๑๒ ต.วังโป่ง อ.วังโป่ง จ.เพชรบูรณ์	เพื่อเป็นสถานที่กักเก็บน้ำ ไว้ใช้ในการเกษตร	ปริมาตรดินขุดไม่น้อยกว่า ๑๑,๐๐๐ ลบ.ม.	-	๑,๐๐๐,๐๐๐	-	-	จำนวน ๑ แห่ง	ประชาชนมีน้ำไว้ใช้ ในการเกษตร อย่างพอเพียง	กองแผนฯ
๓	ก่อสร้างฝายน้ำล้น ชอย ๗ หมู่ที่ ๓ ต.ท้ายดง อ.วังโป่ง จ.เพชรบูรณ์	เพื่อเป็นสถานที่กักเก็บน้ำ ไว้ใช้ในการเกษตร	สันฝายกว้าง ๘ ม. ยาว ๕๐ ม. สูง ๔ ม.	-	๑,๐๐๐,๐๐๐	-	-	จำนวน ๑ แห่ง	ประชาชนมีน้ำไว้ใช้ ในการเกษตร อย่างพอเพียง	กองแผนฯ
๔	ก่อสร้างฝายกั้นคลองวังโป่ง ชุมชนวัดอารัญญาวาส อ.วังโป่ง จ.เพชรบูรณ์	เพื่อเป็นสถานที่กักเก็บน้ำ ไว้ใช้ในการเกษตร	สันฝายกว้าง ๘ ม. ยาว ๕๐ ม. สูง ๔ ม.	-	-	๑,๐๐๐,๐๐๐	-	จำนวน ๑ แห่ง	ประชาชนมีน้ำไว้ใช้ ในการเกษตร อย่างพอเพียง	กองแผนฯ

รายละเอียดโครงการพัฒนา
แผนพัฒนาท้องถิ่นสี่ (พ.ศ. ๒๕๖๑ - ๒๕๖๔)
สำหรับองค์กรปกครองส่วนท้องถิ่นดำเนินการ
องค์การบริหารส่วนจังหวัดเพชรบูรณ์

แบบ ผ.๐๑

- ก.ยุทธศาสตร์จังหวัดที่ ๑ การส่งเสริมเกษตรปลอดภัย การเพิ่มประสิทธิภาพการผลิตและสร้างมูลค่าเพิ่ม
- ก.ยุทธศาสตร์จังหวัดที่ ๓ การพัฒนาคุณภาพชีวิต และเสริมสร้างความมั่นคงของคนและชุมชน
- ข.ยุทธศาสตร์การพัฒนาขององค์กรปกครองส่วนท้องถิ่นในเขตจังหวัดเพชรบูรณ์ ที่ ๒ การพัฒนาด้านเศรษฐกิจและการเกษตร
๓. ยุทธศาสตร์การพัฒนาด้านเศรษฐกิจ การเกษตร สินค้าและผลิตภัณฑ์ และการท่องเที่ยว
- แผนงานการเกษตร

ที่	โครงการ	วัตถุประสงค์	เป้าหมาย (ผลผลิตของโครงการ)	งบประมาณและที่ผ่านมา				ตัวชี้วัด (KPI)	ผลลัพธ์ที่คาดว่าจะได้รับ	หน่วยงาน รับผิดชอบหลัก
				๒๕๖๑ (บาท)	๒๕๖๒ (บาท)	๒๕๖๓ (บาท)	๒๕๖๔ (บาท)			
๕	ขุดลอกขยายอ่างน้ำขึ้น-น้ำลง หมู่ที่ ๘ ต.วังหิน อ.วังโป่ง จ.เพชรบูรณ์	เพื่อเป็นสถานที่กักเก็บน้ำไว้ใช้ในการเกษตร	ปริมาณดินขุดไม่น้อยกว่า ๑๑,๖๒๐ ลบ.ม.	-	-	๑,๐๐๐,๐๐๐	-	จำนวน ๑ แห่ง	ประชาชนมีน้ำไว้ใช้ ในการเกษตร อย่างพอเพียง	กองแผนฯ
๖	ขุดลอกอ่างน้ำ หมู่ที่ ๑๒ ต.วังศาล อ.วังโป่ง จ.เพชรบูรณ์	เพื่อเป็นสถานที่กักเก็บน้ำไว้ใช้ในการเกษตร	ปริมาณดินขุดไม่น้อยกว่า ๑๑,๖๒๐ ลบ.ม.	-	-	-	๑,๐๐๐,๐๐๐	จำนวน ๑ แห่ง	ประชาชนมีน้ำไว้ใช้ ในการเกษตร อย่างพอเพียง	กองแผนฯ
๗	โครงการขุดลอกแก้มลิง หมู่ที่ ๕ บ้านวังพลับ ตำบลวังหิน อ.วังโป่ง จ.เพชรบูรณ์	เพื่อเป็นสถานที่กักเก็บน้ำไว้ใช้ในการเกษตร	ปริมาณดินขุดไม่น้อยกว่า ๒๓,๒๔๐ ลบ.ม.	๒,๐๐๐,๐๐๐	-	-	-	จำนวน ๑ แห่ง	ประชาชนมีน้ำไว้ใช้ ในการเกษตร อย่างพอเพียง	กองแผนฯ
๘	ขุดลอกสระเก็บน้ำ หมู่ที่ ๕ บ้านเชิงชาย ต.ชัยเปป อ.วังโป่ง จ.เพชรบูรณ์	เพื่อเป็นสถานที่กักเก็บน้ำไว้ใช้ในการเกษตร	ปริมาณดินขุดไม่น้อยกว่า ๕,๘๑๐ ลบ.ม.	๕๐๐,๐๐๐	-	-	-	จำนวน ๑ แห่ง	ประชาชนมีน้ำไว้ใช้ ในการเกษตร อย่างพอเพียง	กองแผนฯ
รวม				๑๙๙	โครงการ	๔๗,๐๕๐,๐๐๐	๔๙,๒๕๐,๐๐๐	๕๐,๒๕๐,๐๐๐	๕๕,๗๕๐,๐๐๐	

รายละเอียดโครงการพัฒนา
แผนพัฒนาท้องถิ่นสี่ (พ.ศ. ๒๕๖๑ - ๒๕๖๔)
สำหรับองค์กรปกครองส่วนท้องถิ่นดำเนินการ
องค์การบริหารส่วนจังหวัดเพชรบูรณ์

แบบ ผ.๐๑

ก.ยุทธศาสตร์จังหวัดที่ ๔ การบริหารจัดการทรัพยากรธรรมชาติและสิ่งแวดล้อมอย่างยั่งยืน

ข.ยุทธศาสตร์การพัฒนาขององค์กรปกครองส่วนท้องถิ่นในเขตจังหวัดเพชรบูรณ์ ที่ ๔ การพัฒนาด้านธรรมชาติและสิ่งแวดล้อม

๔. ยุทธศาสตร์การพัฒนาด้านการอนุรักษ์ พื้นฟูทรัพยากรธรรมชาติและสิ่งแวดล้อม

แผนงานเคหะและชุมชน

ที่	โครงการ	วัตถุประสงค์	เป้าหมาย (ผลผลิตของโครงการ)	งบประมาณและที่ผ่านมา				ตัวชี้วัด (KPI)	ผลลัพธ์ที่คาดว่าจะได้รับ	หน่วยงาน รับผิดชอบหลัก
				๒๕๖๑ (บาท)	๒๕๖๒ (บาท)	๒๕๖๓ (บาท)	๒๕๖๔ (บาท)			
๑	ก่อสร้างคันดินกั้นน้ำเลียบบ- แม่น้ำป่าสัก หมู่ที่ ๑ บ้านวังรี ต.นาเฉลียง อ.หนองไผ่ จ.เพชรบูรณ์	เพื่อป้องกันการพังทลาย ของพื้นที่ป้องกันปัญหา น้ำท่วมแก่ประชาชน	คันดินกว้าง ๔ ม. ยาว ๑๕๐ ม. สูง ๖ ม.	๑,๕๐๐,๐๐๐	-	-	-	จำนวน ๑ แห่ง	ประชาชนในพื้นที่ ได้รับความปลอดภัย	กองแผนฯ
๒	ก่อสร้างพนังกั้นน้ำแม่น้ำป่าสัก หมู่ที่ ๙ - หมู่ที่ ๔ ต.นาเฉลียง อ.หนองไผ่ จ.เพชรบูรณ์	เพื่อป้องกันการพังทลาย ของพื้นที่ป้องกันปัญหา น้ำท่วมแก่ประชาชน	พนังกว้าง ๔ ม. ยาว ๑๐๐ ม. สูง ๖ ม.		๑,๐๐๐,๐๐๐			จำนวน ๑ แห่ง	ประชาชนในพื้นที่ ได้รับความปลอดภัย	กองแผนฯ
๓	ก่อสร้างผนังกั้นน้ำแม่น้ำป่าสัก หมู่ที่ ๙, ๔ ต.นาเฉลียง อ.หนองไผ่ จ.เพชรบูรณ์	เพื่อเป็นสถานที่กักเก็บน้ำ ไว้ใช้ในการเกษตร	ผนังกว้าง ๔ ม. ยาว ๑๐๐ ม. สูง ๖ ม.		-	๑,๐๐๐,๐๐๐		จำนวน ๑ แห่ง	ประชาชนมีน้ำไว้ใช้ ในการเกษตร อย่างพอเพียง	กองแผนฯ
๔	ก่อสร้างผนังกั้นตลิ่ง แม่น้ำป่าสัก หมู่ที่ ๓ ต.สะเดียง อ.เมือง จ.เพชรบูรณ์	เพื่อเป็นสถานที่กักเก็บน้ำ ไว้ใช้ในการเกษตร	ผนังกว้าง ๔ ม. ยาว ๑๐๐ ม. สูง ๖ ม.	-	-	-	๑,๐๐๐,๐๐๐	จำนวน ๑ แห่ง	ประชาชนมีน้ำไว้ใช้ ในการเกษตร อย่างพอเพียง	กองแผนฯ
รวม				๑,๕๐๐,๐๐๐	๑,๐๐๐,๐๐๐	๑,๐๐๐,๐๐๐	๑,๐๐๐,๐๐๐			

รายละเอียดโครงการพัฒนา
แผนพัฒนาท้องถิ่น (พ.ศ. ๒๕๖๑ - ๒๕๖๔)
สำหรับองค์กรปกครองส่วนท้องถิ่นดำเนินการ
องค์การบริหารส่วนจังหวัดเพชรบูรณ์

แบบ ผ.๐๑

ก.ยุทธศาสตร์จังหวัดที่ ๔ การบริหารจัดการทรัพยากรธรรมชาติและสิ่งแวดล้อมอย่างยั่งยืน
ข.ยุทธศาสตร์การพัฒนาขององค์กรปกครองส่วนท้องถิ่นในเขตจังหวัดเพชรบูรณ์ ที่ ๔ การพัฒนาด้านธรรมชาติและสิ่งแวดล้อม
๔. ยุทธศาสตร์การพัฒนาด้านการอนุรักษ์ พื้นฟูทรัพยากรธรรมชาติและสิ่งแวดล้อม
แผนงานสร้างความเข้มแข็งของชุมชน

ที่	โครงการ	วัตถุประสงค์	เป้าหมาย (ผลผลิตของโครงการ)	งบประมาณและที่ผ่านมา				ตัวชี้วัด (KPI)	ผลลัพธ์ที่คาดว่าจะได้รับ	หน่วยงาน รับผิดชอบหลัก
				๒๕๖๑ (บาท)	๒๕๖๒ (บาท)	๒๕๖๓ (บาท)	๒๕๖๔ (บาท)			
๑	โครงการกำจัดผักตบชวา และวัชพืชทางน้ำ	เพื่อปรับปรุงฟื้นฟู แหล่งน้ำสาธารณะ ให้สามารถใช้งานได้ ทุกฤดูกาล	จัดกิจกรรมกำจัด ผักตบชวาและวัชพืช ต่าง ๆ ในแหล่งน้ำ สาธารณะ	๑๐๐,๐๐๐	๑๐๐,๐๐๐	๑๐๐,๐๐๐	๑๐๐,๐๐๐	ปีละ ๒ กิจกรรม	พื้นที่แหล่งน้ำ สาธารณะมีสภาพ แวดล้อมที่ดี สามารถ ใช้ได้ทุกฤดูกาล	กองช่าง
๒	โครงการอนุรักษ์ฟื้นฟู ทรัพยากรธรรมชาติและ สิ่งแวดล้อมจังหวัดเพชรบูรณ์	เพื่ออนุรักษ์ ป้องกัน แก้ไข ฟื้นฟูทรัพยากรธรรมชาติ และสิ่งแวดล้อมจังหวัด เพชรบูรณ์	จัดกิจกรรมที่เกี่ยวข้อง -ปลูกต้นไม้ในพื้นที่ สาธารณะ -งานอนุรักษ์พืช พื้นบ้านและอื่น ๆ ที่เกี่ยวข้อง	๔๐๐,๐๐๐	๔๐๐,๐๐๐	๔๐๐,๐๐๐	๔๐๐,๐๐๐	ปีละ ๒ กิจกรรม	ทรัพยากรธรรมชาติและ สิ่งแวดล้อม ได้รับการฟื้นฟูให้ มีความสมบูรณ์	กองช่าง

รายละเอียดโครงการพัฒนา
 แผนพัฒนาท้องถิ่นสี่ (พ.ศ. ๒๕๖๑ - ๒๕๖๔)
 สำหรับองค์กรปกครองส่วนท้องถิ่นดำเนินการ
 องค์การบริหารส่วนจังหวัดเพชรบูรณ์

ก.ยุทธศาสตร์จังหวัดที่ ๔ การบริหารจัดการทรัพยากรธรรมชาติและสิ่งแวดล้อมอย่างยั่งยืน

ข.ยุทธศาสตร์การพัฒนาขององค์กรปกครองส่วนท้องถิ่นในเขตจังหวัดเพชรบูรณ์ ที่ ๔ การพัฒนาด้านธรรมชาติและสิ่งแวดล้อม

๔. ยุทธศาสตร์การพัฒนาด้านการอนุรักษ์ พื้นฟูทรัพยากรธรรมชาติและสิ่งแวดล้อม

แผนงานสร้างความเข้มแข็งของชุมชน

ที่	โครงการ	วัตถุประสงค์	เป้าหมาย (ผลผลิตของโครงการ)	งบประมาณและที่ผ่านมา				ตัวชี้วัด (KPI)	ผลลัพธ์ที่คาดว่าจะได้รับ	หน่วยงาน รับผิดชอบหลัก
				๒๕๖๑ (บาท)	๒๕๖๒ (บาท)	๒๕๖๓ (บาท)	๒๕๖๔ (บาท)			
๓	โครงการจัดกิจกรรม การมีส่วนร่วมการลด คัดแยก และการใช้ประโยชน์ จากขยะมูลฝอย	เพื่อสร้างจิตสำนึกในการ รักษาสิ่งแวดล้อมให้แก่ อปท.หน่วยงานของรัฐ ประชาชนทั่วไป และเพื่อ ลดปัญหาขยะมูลฝอย เข้าสู่ศูนย์กำจัดขยะ แบบครบวงจร	จัดอบรมและ จัดกิจกรรมรณรงค์ การจัดการขยะในพื้นที่ อ.บึงสามพัน, อ.วิเชียรบุรี และ อ.ศรีเทพ	๕๐๐,๐๐๐	๕๐๐,๐๐๐	๕๐๐,๐๐๐	๕๐๐,๐๐๐	ปีละ ๒ กิจกรรม	ขยะลดลง มีการ ใช้ซ้ำ แปรรูปกลับมา ใช้ใหม่ (๓RS) ก่อนจะนำมากำจัด ที่ศูนย์กำจัดขยะ แบบครบวงจร	กองช่าง
๔	โครงการก่อสร้างศูนย์ กำจัดขยะมูลฝอยรวม จังหวัดเพชรบูรณ์	เพื่อกำจัดขยะมูลฝอยรวม และรองรับขยะมูลฝอย จากกลุ่มองค์กรปกครอง ส่วนท้องถิ่นใกล้เคียง	ก่อสร้างศูนย์กำจัดขยะ มูลฝอยรวม	-	๘๐,๐๐๐,๐๐๐	๘๐,๐๐๐,๐๐๐	-	จำนวน ๑ แห่ง	มีระบบกำจัดขยะ มูลฝอยแบบ ครบวงจร ที่มี ประสิทธิภาพ	กองช่าง
รวม		๑๔	โครงการ	๑,๐๐๐,๐๐๐	๘๑,๐๐๐,๐๐๐	๘๑,๐๐๐,๐๐๐	๑,๐๐๐,๐๐๐			

รายละเอียดโครงการพัฒนา
แผนพัฒนาท้องถิ่นสี่ (พ.ศ. ๒๕๖๑ - ๒๕๖๔)
สำหรับองค์กรปกครองส่วนท้องถิ่นดำเนินการ
องค์การบริหารส่วนจังหวัดเพชรบูรณ์

แบบ ผ.๐๑

ก.ยุทธศาสตร์จังหวัดที่ ๕ เสริมสร้างขีดความสามารถในการแข่งขันและเพิ่มประสิทธิภาพการบริหารจัดการ

ข.ยุทธศาสตร์การพัฒนาขององค์กรปกครองส่วนท้องถิ่นในเขตจังหวัดเพชรบูรณ์ ที่ ๖ การพัฒนาด้านการพัฒนาการเมืองและการบริหารจัดการบ้านเมืองที่ดี

๕. ยุทธศาสตร์การพัฒนาด้านการพัฒนาด้านการเมืองและการบริหารตามหลักธรรมาภิบาล

แผนงานบริหารงานทั่วไป

ที่	โครงการ	วัตถุประสงค์	เป้าหมาย (ผลผลิตของโครงการ)	งบประมาณและที่ผ่านมา				ตัวชี้วัด (KPI)	ผลลัพธ์ที่คาดว่าจะได้รับ	หน่วยงาน รับผิดชอบหลัก
				๒๕๖๑ (บาท)	๒๕๖๒ (บาท)	๒๕๖๓ (บาท)	๒๕๖๔ (บาท)			
๑	โครงการหรือกิจกรรมของ องค์การบริหารส่วนจังหวัด เพชรบูรณ์	เพื่อส่งเสริมกิจกรรมของ อบจ.เพชรบูรณ์ ภายใต้ภารกิจ หรือกิจกรรมตามโครงการ เฉลิมพระเกียรติ, โครงการ ปกป้องสถาบันสำคัญของชาติ, โครงการตามแนวนโยบาย ของรัฐบาล กระทรวง ทบวง กรม ที่เกี่ยวข้อง	จัดกิจกรรมต่างๆ ในจังหวัดเพชรบูรณ์	๘๐๐,๐๐๐	๘๐๐,๐๐๐	๘๐๐,๐๐๐	๘๐๐,๐๐๐	ปีละ ๑ ครั้ง	จังหวัดเพชรบูรณ์ ได้รับการพัฒนา	สำนักปลัดฯ
๒	โครงการประชุมติดตามผล การปฏิบัติงาน และการจัด ประชุมตามนโยบายผู้บริหาร องค์การบริหารส่วนจังหวัด เพชรบูรณ์	เพื่อเป็นค่าใช้จ่ายในการ จัดประชุมติดตามผลการ ปฏิบัติงานและการจัดประชุม ตามนโยบายผู้บริหาร ของอบจ.	-การจัดประชุม -อื่นๆ ที่เกี่ยวข้อง	๑๕,๐๐๐	๑๕,๐๐๐	๑๕,๐๐๐	๑๕,๐๐๐	เดือนละ ๑ ครั้ง	การจัดการประชุม มีความครบถ้วน เพียงพอและมี ประสิทธิภาพ	สำนักปลัดฯ

รายละเอียดโครงการพัฒนา
แผนพัฒนาท้องถิ่นสี่ (พ.ศ. ๒๕๖๑ - ๒๕๖๔)
สำหรับองค์กรปกครองส่วนท้องถิ่นดำเนินการ
องค์การบริหารส่วนจังหวัดเพชรบูรณ์

ก.ยุทธศาสตร์จังหวัดที่ ๕ เสริมสร้างขีดความสามารถในการแข่งขันและเพิ่มประสิทธิภาพการบริหารจัดการ

ข.ยุทธศาสตร์การพัฒนาขององค์กรปกครองส่วนท้องถิ่นในเขตจังหวัดเพชรบูรณ์ ที่ ๖ การพัฒนาด้านการพัฒนาการเมืองและการบริหารจัดการบ้านเมืองที่ดี

๕. ยุทธศาสตร์การพัฒนาด้านการพัฒนาด้านการเมืองและการบริหารตามหลักธรรมาภิบาล

แผนงานบริหารงานทั่วไป

ที่	โครงการ	วัตถุประสงค์	เป้าหมาย (ผลผลิตของโครงการ)	งบประมาณและที่ผ่านมา				ตัวชี้วัด (KPI)	ผลลัพธ์ที่คาดว่าจะได้รับ	หน่วยงาน รับผิดชอบหลัก
				๒๕๖๑ (บาท)	๒๕๖๒ (บาท)	๒๕๖๓ (บาท)	๒๕๖๔ (บาท)			
๓	โครงการเลือกตั้งสมาชิกสภาท้องถิ่นและผู้บริหารท้องถิ่น	เพื่อจัดกิจกรรมการเลือกตั้งสมาชิกสภาท้องถิ่นและผู้บริหารท้องถิ่น	จัดการเลือกตั้งสมาชิกสภาท้องถิ่นและผู้บริหารท้องถิ่น	๔๐,๐๐๐,๐๐๐	๑,๐๐๐,๐๐๐	๑,๐๐๐,๐๐๐	๑,๐๐๐,๐๐๐	จัดการเลือกตั้งตามที่กฎหมายกำหนด	ได้สมาชิกสภาท้องถิ่นผู้บริหารท้องถิ่นครบตามจำนวนที่กำหนด	สำนักปลัดฯ
๔	โครงการผลิตสื่อเพื่อเผยแพร่ประชาสัมพันธ์รายการ “เพชรบูรณ์ของเรา”	เพื่อให้เผยแพร่กิจกรรมผลงานให้ประชาชนทราบอย่างทั่วถึง	ผลิตสื่อประชาสัมพันธ์รายการ “เพชรบูรณ์ของเรา” ออกอากาศทางสถานีโทรทัศน์และอื่นๆ	๔,๐๐๐,๐๐๐	๔,๐๐๐,๐๐๐	๔,๐๐๐,๐๐๐	๔,๐๐๐,๐๐๐	ผลิตสื่อฯ ปีละ ๑ ครั้ง	ประชาชนได้รับข้อมูลข่าวสารเกี่ยวกับภารกิจของ อบจ. เพชรบูรณ์	สำนักปลัดฯ
๕	โครงการจัดทำป้ายประชาสัมพันธ์อิเล็กทรอนิกส์ภายในจังหวัดเพชรบูรณ์	เพื่อประชาสัมพันธ์กิจกรรม/โครงการขององค์การบริหารส่วนจังหวัดเพชรบูรณ์	จัดทำป้ายประชาสัมพันธ์ระบบคอมพิวเตอร์	-	๒,๐๐๐,๐๐๐	๒,๐๐๐,๐๐๐	๒,๐๐๐,๐๐๐	ป้ายประชาสัมพันธ์ ปีละ ๑ ป้าย	ประชาชนได้รับข้อมูลข่าวสารเกี่ยวกับผลการดำเนินการของอบจ.เพชรบูรณ์	สำนักปลัดฯ

รายละเอียดโครงการพัฒนา
แผนพัฒนาท้องถิ่นสี่ (พ.ศ. ๒๕๖๑ - ๒๕๖๔)
สำหรับองค์กรปกครองส่วนท้องถิ่นดำเนินการ
องค์การบริหารส่วนจังหวัดเพชรบูรณ์

แบบ ผ.๐๑

ก.ยุทธศาสตร์จังหวัดที่ ๕ เสริมสร้างขีดความสามารถในการแข่งขันและเพิ่มประสิทธิภาพการบริหารจัดการ

ข.ยุทธศาสตร์การพัฒนาขององค์กรปกครองส่วนท้องถิ่นในเขตจังหวัดเพชรบูรณ์ ที่ ๖ การพัฒนาด้านการพัฒนาการเมืองและการบริหารจัดการบ้านเมืองที่ดี

๕. ยุทธศาสตร์การพัฒนาด้านการพัฒนาการเมืองและการบริหารตามหลักธรรมาภิบาล

แผนงานบริหารงานทั่วไป

ที่	โครงการ	วัตถุประสงค์	เป้าหมาย (ผลผลิตของโครงการ)	งบประมาณและที่ผ่านมา				ตัวชี้วัด (KPI)	ผลลัพธ์ที่คาดว่าจะได้รับ	หน่วยงาน รับผิดชอบหลัก
				๒๕๖๑ (บาท)	๒๕๖๒ (บาท)	๒๕๖๓ (บาท)	๒๕๖๔ (บาท)			
๖	โครงการผลิตสื่อเพื่อเผยแพร่ประชาสัมพันธ์เกี่ยวกับกิจกรรมต่าง ๆ	เพื่อให้เผยแพร่กิจกรรมผลงานของอบจ.เพชรบูรณ์หรือร่วมกับจังหวัดเพชรบูรณ์ตามโครงการต่างๆให้ประชาชนทราบอย่างทั่วถึง	จัดทำและเผยแพร่กิจกรรมผลงานผ่านสื่อต่างๆ	๑,๐๐๐,๐๐๐	๑,๐๐๐,๐๐๐	๑,๐๐๐,๐๐๐	๑,๐๐๐,๐๐๐	-ผลิตสื่อฯ ปีละ ๑ ครั้ง	ประชาชนได้รับข้อมูลข่าวสารเกี่ยวกับภารกิจของ อบจ.เพชรบูรณ์	สำนักปลัดฯ
๗	การอบรมสัมมนาหรืออบรมและศึกษาดูงานของข้าราชการ ลูกจ้าง พนักงานจ้าง ของอบจ.เพชรบูรณ์	เพื่อให้ข้าราชการ ลูกจ้าง และพนักงานจ้างได้เพิ่มพูนความรู้ความเข้าใจในด้านต่าง ๆ ตามแผนการฝึกอบรมของอบจ.เพชรบูรณ์, แผนการฝึกอบรมตามหลักสูตรต่าง ๆ ของสถาบันพัฒนาบุคลากรท้องถิ่นและสถาบันการศึกษาต่าง ๆ	การอบรมสัมมนาหรืออบรมและศึกษาดูงานของข้าราชการ ลูกจ้าง พนักงานจ้าง ของอบจ.เพชรบูรณ์	๑,๓๐๐,๐๐๐	๑,๓๐๐,๐๐๐	๑,๓๐๐,๐๐๐	๑,๓๐๐,๐๐๐	๑ หลักสูตร/คน	บุคลากรมีความรู้ความเข้าใจทำให้การปฏิบัติงานมีประสิทธิภาพ	กองการเจ้าหน้าที่

รายละเอียดโครงการพัฒนา
แผนพัฒนาท้องถิ่นสี่ (พ.ศ. ๒๕๖๑ - ๒๕๖๔)
สำหรับองค์กรปกครองส่วนท้องถิ่นดำเนินการ
องค์การบริหารส่วนจังหวัดเพชรบูรณ์

ก.ยุทธศาสตร์จังหวัดที่ ๕ เสริมสร้างขีดความสามารถในการแข่งขันและเพิ่มประสิทธิภาพการบริหารจัดการ

ข.ยุทธศาสตร์การพัฒนาขององค์กรปกครองส่วนท้องถิ่นในเขตจังหวัดเพชรบูรณ์ ที่ ๖ การพัฒนาด้านการพัฒนาการเมืองและการบริหารจัดการบ้านเมืองที่ดี

๕. ยุทธศาสตร์การพัฒนาด้านการพัฒนาการเมืองและการบริหารตามหลักธรรมาภิบาล

แผนงานบริหารงานทั่วไป

ที่	โครงการ	วัตถุประสงค์	เป้าหมาย (ผลผลิตของโครงการ)	งบประมาณและที่ผ่านมา				ตัวชี้วัด (KPI)	ผลลัพธ์ที่คาดว่าจะได้รับ	หน่วยงาน รับผิดชอบหลัก
				๒๕๖๑ (บาท)	๒๕๖๒ (บาท)	๒๕๖๓ (บาท)	๒๕๖๔ (บาท)			
๘	การอบรมสัมมนาหรืออบรมและศึกษาดูงานของผู้บริหารสมาชิกสภาฯ หัวหน้าส่วนราชการของอบจ.เพชรบูรณ์	เพื่อให้ผู้บริหาร สมาชิกสภาฯ และหัวหน้าส่วนราชการ ได้พัฒนาองค์ความรู้ในด้านต่าง ๆ	การอบรมสัมมนาหรืออบรมและศึกษาดูงานของผู้บริหารสมาชิกสภาฯ หัวหน้าส่วนราชการของอบจ.เพชรบูรณ์	๓,๐๐๐,๐๐๐	๓,๐๐๐,๐๐๐	๓,๐๐๐,๐๐๐	๓,๐๐๐,๐๐๐	๑ หลักสูตร/คน	ผู้บริหาร สมาชิกสภาฯ และหัวหน้าส่วนฯ ได้พัฒนาองค์ความรู้ในการพัฒนาองค์กร	กองการเจ้าหน้าที่
๙	จ้างสำรวจและประเมินผลความพึงพอใจของผู้รับบริการของอบจ.เพชรบูรณ์	เพื่อดำเนินการสำรวจความพึงพอใจของผู้รับบริการโดยสถาบันการศึกษาของรัฐ	จ้างสถาบันการศึกษาดำเนินการสำรวจความพึงพอใจ	๕๐,๐๐๐	๕๐,๐๐๐	๕๐,๐๐๐	๕๐,๐๐๐	จำนวน ๔งานบริการ	ได้รับทราบถึงความพึงพอใจของการให้บริการของอบจ.เพชรบูรณ์	กองการเจ้าหน้าที่

รายละเอียดโครงการพัฒนา
แผนพัฒนาท้องถิ่นสี่ (พ.ศ. ๒๕๖๑ - ๒๕๖๔)
สำหรับองค์กรปกครองส่วนท้องถิ่นดำเนินการ
องค์การบริหารส่วนจังหวัดเพชรบูรณ์

แบบ ผ.๐๑

ก.ยุทธศาสตร์จังหวัดที่ ๕ เสริมสร้างขีดความสามารถในการแข่งขันและเพิ่มประสิทธิภาพการบริหารจัดการ

ข.ยุทธศาสตร์การพัฒนาขององค์กรปกครองส่วนท้องถิ่นในเขตจังหวัดเพชรบูรณ์ ที่ ๖ การพัฒนาด้านการพัฒนาการเมืองและการบริหารจัดการบ้านเมืองที่ดี

๕. ยุทธศาสตร์การพัฒนาด้านการพัฒนาด้านการเมืองและการบริหารตามหลักธรรมาภิบาล

แผนงานบริหารงานทั่วไป

ที่	โครงการ	วัตถุประสงค์	เป้าหมาย (ผลผลิตของโครงการ)	งบประมาณและที่ผ่านมา				ตัวชี้วัด (KPI)	ผลลัพธ์ที่คาดว่าจะได้รับ	หน่วยงาน รับผิดชอบหลัก
				๒๕๖๑ (บาท)	๒๕๖๒ (บาท)	๒๕๖๓ (บาท)	๒๕๖๔ (บาท)			
๑๐	โครงการจัดทำ แผนพัฒนาท้องถิ่น	เพื่อจัดทำแผนพัฒนาท้องถิ่น ให้มีประสิทธิภาพและ ทุกภาคส่วนเข้ามามีส่วนร่วม	-การจัดประชุม ที่เกี่ยวข้อง -จัดทำแผนพัฒนา และอื่น ๆ ที่เกี่ยวข้อง	๑๐๐,๐๐๐	๑๐๐,๐๐๐	๕๐๐,๐๐๐	๑๐๐,๐๐๐	ปีละ ๑ ครั้ง	แผนพัฒนาท้องถิ่น มีประสิทธิภาพ และ ทุกภาคส่วนได้เข้ามา มีส่วนร่วม	กองแผนฯ
๑๑	โครงการจัดทำงบประมาณ รายจ่ายขององค์การ บริหารส่วนจังหวัดเพชรบูรณ์	เพื่อส่งเสริมให้การจัดทำ ข้อบัญญัติงบประมาณรายจ่าย ประจำปี มีประสิทธิภาพ	-การจัดประชุม คณะกรรมการฯ -การจัดทำข้อบัญญัติ และอื่น ๆ ที่เกี่ยวข้อง	๘๐,๐๐๐	๘๐,๐๐๐	๘๐,๐๐๐	๘๐,๐๐๐	ปีละ ๑ ครั้ง	ทำให้การจัดทำ ข้อบัญญัติฯ มีประสิทธิภาพ	กองแผนฯ
๑๒	โครงการประชุมเชิงปฏิบัติการ บริหารงบประมาณของ องค์การบริหารส่วนจังหวัด	เพื่อจัดอบรมให้ความรู้ เพิ่มประสิทธิภาพในการ บริหารงบประมาณ	จัดกิจกรรมอบรม	๘๐,๐๐๐	๘๐,๐๐๐	๘๐,๐๐๐	๘๐,๐๐๐	ปีละ ๑ ครั้ง	บุคลากรขององค์กร ปกครองส่วนท้องถิ่น มีความรู้ความเข้าใจ ในการบริหาร งบประมาณเพิ่มขึ้น	กองแผนฯ

รายละเอียดโครงการพัฒนา
แผนพัฒนาท้องถิ่นสี่ (พ.ศ. ๒๕๖๑ - ๒๕๖๔)
สำหรับองค์กรปกครองส่วนท้องถิ่นดำเนินการ
องค์การบริหารส่วนจังหวัดเพชรบูรณ์

ก.ยุทธศาสตร์จังหวัดที่ ๕ เสริมสร้างขีดความสามารถในการแข่งขันและเพิ่มประสิทธิภาพการบริหารจัดการ

ข.ยุทธศาสตร์การพัฒนาขององค์กรปกครองส่วนท้องถิ่นในเขตจังหวัดเพชรบูรณ์ ที่ ๖ การพัฒนาด้านการพัฒนาการเมืองและการบริหารจัดการบ้านเมืองที่ดี

๕. ยุทธศาสตร์การพัฒนาด้านการพัฒนาด้านการเมืองและการบริหารตามหลักธรรมาภิบาล

แผนงานบริหารงานทั่วไป

ที่	โครงการ	วัตถุประสงค์	เป้าหมาย (ผลผลิตของโครงการ)	งบประมาณและที่ผ่านมา				ตัวชี้วัด (KPI)	ผลลัพธ์ที่คาดว่าจะได้รับ	หน่วยงาน รับผิดชอบหลัก
				๒๕๖๑ (บาท)	๒๕๖๒ (บาท)	๒๕๖๓ (บาท)	๒๕๖๔ (บาท)			
๑๓	โครงการอาสาพัฒนาท้องถิ่น จังหวัดเพชรบูรณ์	เพื่อจัดอบรมให้ความรู้ เกี่ยวกับบทบาทของ องค์กรปกครองส่วนท้องถิ่น ให้กับอาสาพัฒนาท้องถิ่น	จัดอบรมอาสาพัฒนา ท้องถิ่น	๔๐๐,๐๐๐	๔๐๐,๐๐๐	๔๐๐,๐๐๐	๔๐๐,๐๐๐	ปีละ ๑ ครั้ง	อาสาพัฒนาท้องถิ่น มีความรู้ความเข้าใจ เกี่ยวกับบทบาทของ องค์กรปกครอง ส่วนท้องถิ่น	กองแผนฯ
๑๔	โครงการติดตามและ ประเมินผล แผนพัฒนา อบจ.เพชรบูรณ์	เพื่อให้การติดตามและ ประเมินผลแผนพัฒนาฯ มีประสิทธิภาพ	-ประชุมคณะกรรมการ และคณะทำงานฯ -ดำเนินการติดตาม และประเมินผล แผนพัฒนาฯลฯ	๑๐๐,๐๐๐	๑๐๐,๐๐๐	๑๐๐,๐๐๐	๑๐๐,๐๐๐	ปีละ ๑ ครั้ง	ทำให้ผู้บริหารและ ประชาชนได้ทราบถึง ผลการดำเนินงาน ของอบจ.เพชรบูรณ์	กองแผนฯ
๑๕	โครงการประชาสัมพันธ์ กิจกรรมของอบจ.เพชรบูรณ์	เพื่อเผยแพร่กิจกรรมผลการ ปฏิบัติงานประจำปีของ อบจ.เพชรบูรณ์	จัดทำรายงานผล การปฏิบัติงานของ อบจ.เพชรบูรณ์	๑,๕๐๐,๐๐๐	๑,๕๐๐,๐๐๐	๑,๕๐๐,๐๐๐	๑,๕๐๐,๐๐๐	-จัดทำรายงาน ปีละ ๓,๕๐๐ เล่ม	ประชาชนได้รับรู้ ข้อมูลเกี่ยวกับ ผลการปฏิบัติงาน ของอบจ.เพชรบูรณ์	กองแผนฯ

รายละเอียดโครงการพัฒนา
 แผนพัฒนาท้องถิ่นสี่ (พ.ศ. ๒๕๖๑ - ๒๕๖๔)
 สำหรับองค์กรปกครองส่วนท้องถิ่นดำเนินการ
 องค์การบริหารส่วนจังหวัดเพชรบูรณ์

ก.ยุทธศาสตร์จังหวัดที่ ๕ เสริมสร้างขีดความสามารถในการแข่งขันและเพิ่มประสิทธิภาพการบริหารจัดการ

ข.ยุทธศาสตร์การพัฒนาขององค์กรปกครองส่วนท้องถิ่นในเขตจังหวัดเพชรบูรณ์ ที่ ๖ การพัฒนาด้านการพัฒนาการเมืองและการบริหารจัดการบ้านเมืองที่ดี

๕. ยุทธศาสตร์การพัฒนาด้านการพัฒนาด้านการเมืองและการบริหารตามหลักธรรมาภิบาล

แผนงานบริหารงานทั่วไป

ที่	โครงการ	วัตถุประสงค์	เป้าหมาย (ผลผลิตของโครงการ)	งบประมาณและที่ผ่านมา				ตัวชี้วัด (KPI)	ผลลัพธ์ที่คาดว่าจะได้รับ	หน่วยงาน รับผิดชอบหลัก
				๒๕๖๑ (บาท)	๒๕๖๒ (บาท)	๒๕๖๓ (บาท)	๒๕๖๔ (บาท)			
๑๖	โครงการเข้าใจ รู้จัก รักท้องถิ่น	เพื่อส่งเสริมให้เด็ก เยาวชน มีส่วนร่วมในการพัฒนาท้องถิ่น	จัดกิจกรรมอบรม ความรู้แก่เด็ก เยาวชน ในจังหวัดเพชรบูรณ์	๓๐๐,๐๐๐	๓๐๐,๐๐๐	๓๐๐,๐๐๐	๓๐๐,๐๐๐	ปีละ ๑ ครั้ง	เด็ก เยาวชนได้มีส่วนร่วมในการพัฒนาท้องถิ่น	กองแผนฯ
๑๗	โครงการอบรมให้ความรู้ ด้านสาธารณสุข	เพื่ออบรมให้ความรู้ ความเข้าใจเกี่ยวกับสาธารณสุขแก่บุคลากร อบจ.เพชรบูรณ์	จัดกิจกรรมอบรม	๑๐๐,๐๐๐	๑๐๐,๐๐๐	๑๐๐,๐๐๐	๑๐๐,๐๐๐	ปีละ ๑ ครั้ง	บุคลากรมีความรู้ ความเข้าใจในการป้องกันสาธารณสุขในเบื้องต้น	กองช่าง
รวม				๕๖๗,๐๐๐	๕๖๗,๐๐๐	๕๖๗,๐๐๐	๕๖๗,๐๐๐			

รายละเอียดโครงการพัฒนา
แผนพัฒนาท้องถิ่น (พ.ศ. ๒๕๖๑ - ๒๕๖๔)
สำหรับองค์กรปกครองส่วนท้องถิ่นดำเนินการ
องค์การบริหารส่วนจังหวัดเพชรบูรณ์

ก.ยุทธศาสตร์จังหวัดที่ ๔ การบริหารจัดการทรัพยากรธรรมชาติและสิ่งแวดล้อมอย่างยั่งยืน

ข.ยุทธศาสตร์การพัฒนาขององค์กรปกครองส่วนท้องถิ่นในเขตจังหวัดเพชรบูรณ์ ที่ ๔ การพัฒนาด้านธรรมชาติและสิ่งแวดล้อม

๕. ยุทธศาสตร์การพัฒนาด้านการพัฒนาด้านการเมืองและการบริหารตามหลักธรรมาภิบาล

แผนงานอุตสาหกรรมและการโยธา

ที่	โครงการ	วัตถุประสงค์	เป้าหมาย (ผลผลิตของโครงการ)	งบประมาณและที่ผ่านมา				ตัวชี้วัด (KPI)	ผลลัพธ์ที่คาดว่าจะได้รับ	หน่วยงาน รับผิดชอบหลัก
				๒๕๖๑ (บาท)	๒๕๖๒ (บาท)	๒๕๖๓ (บาท)	๒๕๖๔ (บาท)			
๑	โครงการก่อสร้างและปรับปรุงสำนักงาน อบจ.เพชรบูรณ์	เพื่อใช้เป็นสถานที่ในการปฏิบัติงาน อำนวยความสะดวกแก่บุคลากรและประชาชนที่มาติดต่อราชการ	๑.อาคารสำนักงาน ๒.ปรับปรุงห้องผู้บริหาร ห้องประชุม ห้องรับรอง และห้องปฏิบัติงาน	-	๑๑๐,๐๐๐,๐๐๐	-	-	จำนวน ๑ แห่ง	อบจ.เพชรบูรณ์ มีสถานที่ปฏิบัติงานสะดวกและเหมาะสม	กองช่าง
๒	โครงการก่อสร้างอาคารชุดที่พัก อบจ.เพชรบูรณ์	เพื่อใช้เป็นที่พักอาศัยของบุคลากร อบจ.เพชรบูรณ์	-ชุดที่พักอาคารข้าราชการระดับสูง(๒ชั้น) -ชุดที่พักอาคารข้าราชการ(๓ชั้น)	-	-	๔๐,๐๐๐,๐๐๐	๘๕,๐๐๐,๐๐๐	อาคารชุดที่พักปีละ ๑ หลัง	ผู้บริหารและข้าราชการมีที่พักอาศัยอย่างเพียงพอ	กองช่าง
๓	โครงการก่อสร้างอาคารชุดที่พักอาศัย ๒ ชั้น ภายในศูนย์ซ่อมบำรุงเครื่องจักรกลและยานพาหนะ	เพื่อใช้เป็นที่พักอาศัยสำหรับเจ้าหน้าที่	อาคารชุดที่พักอาศัย ๒ ชั้น พื้นที่ใช้สอยไม่น้อยกว่า ๔๕๐ตร.ม. (๘ ครอบครั้ว)	๕,๕๐๐,๐๐๐	-	-	-	จำนวน ๑ หลัง	เจ้าหน้าที่มีที่พักอาศัยอย่างเพียงพอ	กองช่าง

รายละเอียดโครงการพัฒนา
แผนพัฒนาท้องถิ่นสี่ (พ.ศ. ๒๕๖๑ - ๒๕๖๔)
สำหรับองค์กรปกครองส่วนท้องถิ่นดำเนินการ
องค์การบริหารส่วนจังหวัดเพชรบูรณ์

ก.ยุทธศาสตร์จังหวัดที่ ๔ การบริหารจัดการทรัพยากรธรรมชาติและสิ่งแวดล้อมอย่างยั่งยืน

ข.ยุทธศาสตร์การพัฒนาขององค์กรปกครองส่วนท้องถิ่นในเขตจังหวัดเพชรบูรณ์ ที่ ๔ การพัฒนาด้านธรรมชาติและสิ่งแวดล้อม

๕. ยุทธศาสตร์การพัฒนาด้านการพัฒนาด้านการเมืองและการบริหารตามหลักธรรมาภิบาล

แผนงานอุตสาหกรรมและการโยธา

ที่	โครงการ	วัตถุประสงค์	เป้าหมาย (ผลผลิตของโครงการ)	งบประมาณและที่ผ่านมา				ตัวชี้วัด (KPI)	ผลลัพธ์ที่คาดว่าจะได้รับ	หน่วยงาน รับผิดชอบหลัก
				๒๕๖๑ (บาท)	๒๕๖๒ (บาท)	๒๕๖๓ (บาท)	๒๕๖๔ (บาท)			
๔	โครงการก่อสร้างบ้านพักอาศัยของข้าราชการ สำนักงานสาขาวิเชียรบุรี	เพื่อใช้เป็นที่พักอาศัยสำหรับข้าราชการประจำสาขา	บ้านพักอาศัยพื้นที่ ๑๐๕ ตร.ม. ชนิดไม่ตอกเสาเข็ม	๑,๕๐๐,๐๐๐	-	-	-	จำนวน ๑ หลัง	ข้าราชการมีที่พักอาศัยอย่างเพียงพอ	กองช่าง
๕	โครงการก่อสร้างบ้านพักอาศัยของพนักงาน สำนักงานสาขาวิเชียรบุรี	เพื่อใช้เป็นที่พักอาศัยสำหรับพนักงานประจำสาขา	บ้านพักอาศัยพื้นที่ ๑๒๘ ตร.ม. ชนิดไม่ตอกเสาเข็มแบบแฝด	๑,๗๐๐,๐๐๐	๑,๗๐๐,๐๐๐	๑,๗๐๐,๐๐๐	๑,๗๐๐,๐๐๐	ปีละ ๑ หลัง	พนักงานมีที่พักอาศัยอย่างเพียงพอ	กองช่าง
๖	โครงการจัดทำผังเมืองรวมผังเมืองจังหวัดเพชรบูรณ์	เพื่อสร้างความรู้ความเข้าใจเกี่ยวกับผังเมืองรวมจังหวัดแก่ประชาชนและหน่วยงานที่เกี่ยวข้อง	จัดประชุมอบรมสัมมนาประชุมเชิงปฏิบัติการ	๕๐,๐๐๐	๕๐,๐๐๐	๕๐,๐๐๐	๕๐,๐๐๐	ปีละ ๑ ครั้ง	การจัดทำผังเมืองรวมผังเมืองจังหวัดเพชรบูรณ์ เป็นไปอย่างถูกต้อง และมีประสิทธิภาพ	กองช่าง

รายละเอียดโครงการพัฒนา
แผนพัฒนาท้องถิ่น (พ.ศ. ๒๕๖๑ - ๒๕๖๔)
สำหรับองค์กรปกครองส่วนท้องถิ่นดำเนินการ
องค์การบริหารส่วนจังหวัดเพชรบูรณ์

ก.ยุทธศาสตร์จังหวัดที่ ๔ การบริหารจัดการทรัพยากรธรรมชาติและสิ่งแวดล้อมอย่างยั่งยืน

ข.ยุทธศาสตร์การพัฒนาขององค์กรปกครองส่วนท้องถิ่นในเขตจังหวัดเพชรบูรณ์ ที่ ๔ การพัฒนาด้านธรรมชาติและสิ่งแวดล้อม

๕. ยุทธศาสตร์การพัฒนาด้านการพัฒนาด้านการเมืองและการบริหารตามหลักธรรมาภิบาล

แผนงานอุตสาหกรรมและการโยธา

ที่	โครงการ	วัตถุประสงค์	เป้าหมาย (ผลผลิตของโครงการ)	งบประมาณและที่ผ่านมา				ตัวชี้วัด (KPI)	ผลลัพธ์ที่คาดว่าจะได้รับ	หน่วยงาน รับผิดชอบหลัก
				๒๕๖๑ (บาท)	๒๕๖๒ (บาท)	๒๕๖๓ (บาท)	๒๕๖๔ (บาท)			
๗	โครงการปรับปรุงซ่อมแซม บำรุงรักษาทรัพย์สินของ อบจ.เพชรบูรณ์	เพื่อปรับปรุงซ่อมแซม บำรุงรักษาทรัพย์สินที่อยู่ใน ความรับผิดชอบของอบจ. เพชรบูรณ์	-อาคารสำนักงาน -หอประชุม -บ้านพักรับรอง -บ้านพักข้าราชการ และพนักงาน -ราชพัสดุ -อนุสรณ์สถาน เมืองราด -หอสมุดนานาชาติ เขาค้อ -สำนักงานอบจ.สาขา	๒,๐๐๐,๐๐๐	๒,๐๐๐,๐๐๐	๒,๐๐๐,๐๐๐	๒,๐๐๐,๐๐๐	ปีละ ๑ ครั้ง	ทรัพย์สินของ อบจ. เพชรบูรณ์ ได้รับการ บำรุงรักษาให้อยู่ใน สภาพที่ใช้งานได้ดี	กองช่าง

รายละเอียดโครงการพัฒนา
แผนพัฒนาท้องถิ่น (พ.ศ. ๒๕๖๑ - ๒๕๖๔)
สำหรับองค์กรปกครองส่วนท้องถิ่นดำเนินการ
องค์การบริหารส่วนจังหวัดเพชรบูรณ์

ก.ยุทธศาสตร์จังหวัดที่ ๔ การบริหารจัดการทรัพยากรธรรมชาติและสิ่งแวดล้อมอย่างยั่งยืน

ข.ยุทธศาสตร์การพัฒนาขององค์กรปกครองส่วนท้องถิ่นในเขตจังหวัดเพชรบูรณ์ ที่ ๔ การพัฒนาด้านธรรมชาติและสิ่งแวดล้อม

๕. ยุทธศาสตร์การพัฒนาด้านการพัฒนาด้านการเมืองและการบริหารตามหลักธรรมาภิบาล

แผนงานอุตสาหกรรมและการโยธา

ที่	โครงการ	วัตถุประสงค์	เป้าหมาย (ผลผลิตของโครงการ)	งบประมาณและที่ผ่านมา				ตัวชี้วัด (KPI)	ผลลัพธ์ที่คาดว่าจะได้รับ	หน่วยงาน รับผิดชอบหลัก
				๒๕๖๑ (บาท)	๒๕๖๒ (บาท)	๒๕๖๓ (บาท)	๒๕๖๔ (บาท)			
๘	โครงการปรับปรุงภูมิทัศน์ของอบจ.เพชรบูรณ์	เพื่อปรับปรุงภูมิทัศน์สภาพแวดล้อมให้สะอาดร่มรื่นและสวยงาม และเป็นที่ประทับใจแก่ผู้มาเยือนจังหวัดเพชรบูรณ์	-อาคารสำนักงานและรอบอาคาร -สวนหย่อมหน้าป้ายอบจ.เพชรบูรณ์ -ทางเข้า-ออกสำนักงาน -ราชพัสดุรีสอร์ท -อนุสรณ์สถานเมืองราด -หอสมุดนานาชาติ เขาค้อ -สำนักงานอบจ.สาขา	๒,๐๐๐,๐๐๐	๒,๐๐๐,๐๐๐	๒,๐๐๐,๐๐๐	๒,๐๐๐,๐๐๐	ปีละ ๑ ครั้ง	ภูมิทัศน์มีความเหมาะสมสวยงามประทับใจของผู้มาเยือนจังหวัดเพชรบูรณ์	กองช่าง

รายละเอียดโครงการพัฒนา
แผนพัฒนาท้องถิ่น (พ.ศ. ๒๕๖๑ - ๒๕๖๔)
สำหรับองค์กรปกครองส่วนท้องถิ่นดำเนินการ
องค์การบริหารส่วนจังหวัดเพชรบูรณ์

ก.ยุทธศาสตร์จังหวัดที่ ๔ การบริหารจัดการทรัพยากรธรรมชาติและสิ่งแวดล้อมอย่างยั่งยืน

ข.ยุทธศาสตร์การพัฒนาขององค์กรปกครองส่วนท้องถิ่นในเขตจังหวัดเพชรบูรณ์ ที่ ๔ การพัฒนาด้านธรรมชาติและสิ่งแวดล้อม

๕. ยุทธศาสตร์การพัฒนาด้านการพัฒนาด้านการเมืองและการบริหารตามหลักธรรมาภิบาล

แผนงานอุตสาหกรรมและการโยธา

ที่	โครงการ	วัตถุประสงค์	เป้าหมาย (ผลผลิตของโครงการ)	งบประมาณและที่ผ่านมา				ตัวชี้วัด (KPI)	ผลลัพธ์ที่คาดว่าจะได้รับ	หน่วยงาน รับผิดชอบหลัก
				๒๕๖๑ (บาท)	๒๕๖๒ (บาท)	๒๕๖๓ (บาท)	๒๕๖๔ (บาท)			
๙	โครงการปรับปรุงห้องทำงาน ฝ่ายสำรวจและออกแบบ	เพื่อใช้เป็นที่สถานที่ในการ ปฏิบัติงานของฝ่ายสำรวจ ออกแบบ	ปรับปรุงและต่อเติม ห้องเขียนแบบ-สำรวจ	-	๒๕๐,๐๐๐	-	-	จำนวน ๑ ห้อง	มีสถานที่ในการ ปฏิบัติงาน อย่างเพียงพอ	กองช่าง
๑๐	โครงการก่อสร้างรั้วโรงเรียน	เพื่อก่อสร้างรั้วคอนกรีต บล็อก ของโรงเรียน อบจ.เพชรบูรณ์	รั้วคอนกรีตบล็อก สูง ๑.๘๐ ม. ยาว ๘๔๐ ม.	๑,๐๐๐,๐๐๐	-	-	-	จำนวน ๑ แห่ง	โรงเรียนมีรั้วรอบ บริเวณโรงเรียน	กองการศึกษา
๑๑	โครงการปรับปรุงห้องดนตรี	เพื่อเป็นแหล่งพัฒนา ความสามารถทางด้าน ดนตรีและนาฏศิลป์ให้ แก่นักเรียน	ปรับปรุงห้องดนตรี	๓๐๐,๐๐๐	-	-	-	จำนวน ๑ ห้อง	โรงเรียนมีห้องที่เอื้อ ต่อการเรียนรู้	โรงเรียนอบจ. เพชรบูรณ์

รายละเอียดโครงการพัฒนา
แผนพัฒนาท้องถิ่น (พ.ศ. ๒๕๖๑ - ๒๕๖๔)
สำหรับองค์กรปกครองส่วนท้องถิ่นดำเนินการ
องค์การบริหารส่วนจังหวัดเพชรบูรณ์

แบบ ผ.๐๑

ก.ยุทธศาสตร์จังหวัดที่ ๔ การบริหารจัดการทรัพยากรธรรมชาติและสิ่งแวดล้อมอย่างยั่งยืน

ข.ยุทธศาสตร์การพัฒนาขององค์กรปกครองส่วนท้องถิ่นในเขตจังหวัดเพชรบูรณ์ ที่ ๔ การพัฒนาด้านธรรมชาติและสิ่งแวดล้อม

๕. ยุทธศาสตร์การพัฒนาด้านการพัฒนาด้านการเมืองและการบริหารตามหลักธรรมาภิบาล

แผนงานอุตสาหกรรมและการโยธา

ที่	โครงการ	วัตถุประสงค์	เป้าหมาย (ผลผลิตของโครงการ)	งบประมาณและที่ผ่านมา				ตัวชี้วัด (KPI)	ผลลัพธ์ที่คาดว่าจะได้รับ	หน่วยงาน รับผิดชอบหลัก
				๒๕๖๑ (บาท)	๒๕๖๒ (บาท)	๒๕๖๓ (บาท)	๒๕๖๔ (บาท)			
๑๒	โครงการปรับปรุงหอประชุมเป็นโรงอาหาร	เพื่อให้นักเรียนและบุคลากรมีสถานที่รับประทานอาหารที่ถูกสุขลักษณะ	ปรับปรุงหอประชุมเป็นโรงอาหาร	๕,๐๐๐,๐๐๐	-	-	-	จำนวน ๑ หลัง	โรงเรียนมีโรงอาหารที่ถูกสุขลักษณะเพียงพอต่อนักเรียนและบุคลากร	โรงเรียนอบจ.เพชรบูรณ์
๑๓	โครงการติดตามย้ายกั้นนกของอาคารเรียนและอาคารประกอบการในโรงเรียนอบจ.เพชรบูรณ์	ติดตามย้ายกั้นนกของอาคารเรียนและอาคารประกอบการในโรงเรียน	ติดตามย้ายอาคารเรียนและอาคารประกอบการ	๒๐๐,๐๐๐	-	-	-	จำนวน ๑ แห่ง	โรงเรียนมีสิ่งแวดล้อมที่ดีขึ้น	โรงเรียนอบจ.เพชรบูรณ์
๑๔	โครงการก่อสร้างถนนคสล. รอบบริเวณหอประชุมโรงเรียนอบจ.เพชรบูรณ์	เพื่อก่อสร้างถนนคสล. รอบบริเวณหอประชุมโรงเรียนอบจ.เพชรบูรณ์	ขนาดพื้นที่ไม่น้อยกว่า ๓,๒๙๗ ตร.ม. หนา ๐.๑๕ ม.	๒,๑๔๓,๐๐๐	๒,๑๔๓,๐๐๐	๒,๑๔๓,๐๐๐	๒,๑๔๓,๐๐๐	จำนวน ๑ แห่ง	โรงเรียนอบจ.เพชรบูรณ์ มีถนนสัญจรไปมาอย่างสะดวกสบาย	โรงเรียนอบจ.เพชรบูรณ์
๑๕	โครงการก่อสร้างลานเอนกประสงค์ระหว่างอาคาร ๔/๑๒ กับอาคารเอนกประสงค์	เพื่อใช้เป็นลานเอนกประสงค์ในการจัดกิจกรรมต่างๆ	ขนาดพื้นที่ไม่น้อยกว่า ๔๖๐ ตร.ม. หนา ๐.๑๕ ม.	๒๙๙,๖๐๐	-	-	-	จำนวน ๑ แห่ง	โรงเรียนอบจ.เพชรบูรณ์ มีลานเอนกประสงค์ที่เหมาะสม	โรงเรียนอบจ.เพชรบูรณ์

รายละเอียดโครงการพัฒนา
แผนพัฒนาท้องถิ่น (พ.ศ. ๒๕๖๑ - ๒๕๖๔)
สำหรับองค์กรปกครองส่วนท้องถิ่นดำเนินการ
องค์การบริหารส่วนจังหวัดเพชรบูรณ์

ก.ยุทธศาสตร์จังหวัดที่ ๔ การบริหารจัดการทรัพยากรธรรมชาติและสิ่งแวดล้อมอย่างยั่งยืน

ข.ยุทธศาสตร์การพัฒนาขององค์กรปกครองส่วนท้องถิ่นในเขตจังหวัดเพชรบูรณ์ ที่ ๔ การพัฒนาด้านธรรมชาติและสิ่งแวดล้อม

๕. ยุทธศาสตร์การพัฒนาด้านการพัฒนาด้านการเมืองและการบริหารตามหลักธรรมาภิบาล

แผนงานอุตสาหกรรมและการโยธา

ที่	โครงการ	วัตถุประสงค์	เป้าหมาย (ผลผลิตของโครงการ)	งบประมาณและที่ผ่านมา				ตัวชี้วัด (KPI)	ผลลัพธ์ที่คาดว่าจะได้รับ	หน่วยงาน รับผิดชอบหลัก
				๒๕๖๑ (บาท)	๒๕๖๒ (บาท)	๒๕๖๓ (บาท)	๒๕๖๔ (บาท)			
๑๖	โครงการติดตั้งแผงกันแดด อาคารเรียน ๓/๑๒ และ ๔/๑๒ ด้านทิศตะวันตก	เพื่อป้องกันแสงแดด และ เหมาะสมต่อการจัด กิจกรรมการเรียนการสอน	ขนาดพื้นที่ไม่น้อยกว่า ๒๓๐ ตร.ม.	๔๗๑,๕๐๐	-	-	-	จำนวน ๑ แห่ง	ภายในห้องเรียน มีสภาพเหมาะสม เอื้อต่อการจัดการ เรียนการสอน	โรงเรียนอบจ. เพชรบูรณ์
๑๗	โครงการก่อสร้างอาคารห้องสมุด	เพื่อเป็นแหล่งเรียนรู้ในด้าน ต่างๆ ให้แก่นักเรียน และชุมชน	สร้างอาคารห้องสมุด พร้อมครุภัณฑ์ จำนวน ๑ หลัง	-	๑๐,๙๕๐,๐๐๐	-	-	จำนวน ๑ หลัง	นักเรียนและชุมชน มีแหล่งเรียนรู้ที่ เหมาะสม	กองการศึกษา
๑๘	โครงการปรับปรุงหอประชุม อำเภอวิเชียรบุรี	เพื่อให้มีสภาพที่เหมาะสม ต่อการจัดกิจกรรมต่างๆ	ปรับปรุงหอประชุม อำเภอวิเชียรบุรี	๑,๐๐๐,๐๐๐	-	-	-	จำนวน ๑ หลัง	มีหอประชุมที่ มีสภาพเหมาะสม	กองช่าง
รวม				๒๓,๑๖๔,๑๐๐	๑๒๙,๐๙๓,๐๐๐	๔๓,๘๙๓,๐๐๐	๙๒,๘๙๓,๐๐๐			

รายละเอียดโครงการพัฒนา
แผนพัฒนาท้องถิ่น (พ.ศ. ๒๕๖๑ - ๒๕๖๔)
สำหรับอุดหนุนองค์กรปกครองส่วนท้องถิ่น ส่วนราชการ รัฐวิสาหกิจ องค์กรประชาชน
องค์การบริหารส่วนจังหวัดเพชรบูรณ์

ก. ยุทธศาสตร์จังหวัดที่ ๓ การพัฒนาคุณภาพชีวิต และเสริมสร้างความมั่นคงของคนและชุมชน

ข. ยุทธศาสตร์การพัฒนาขององค์กรปกครองส่วนท้องถิ่นในเขตจังหวัดเพชรบูรณ์ ที่ ๕ การพัฒนาด้านการส่งเสริมการศึกษา ศาสนา วัฒนธรรม ประเพณี การกีฬา และคุณภาพชีวิต

๒. ยุทธศาสตร์การพัฒนาด้านการส่งเสริมการศึกษา ศาสนา วัฒนธรรม ประเพณี การกีฬา นันทนาการ และพัฒนาคุณภาพชีวิต

แผนงานการศึกษา

ที่	โครงการ	วัตถุประสงค์	เป้าหมาย (ผลผลิตของโครงการ)	งบประมาณและที่ผ่านมา				ตัวชี้วัด (KPI)	ผลลัพธ์ที่คาดว่าจะได้รับ	หน่วยงาน รับผิดชอบหลัก	หน่วยงาน ที่ขอรับเงิน อุดหนุน
				๒๕๖๑ (บาท)	๒๕๖๒ (บาท)	๒๕๖๓ (บาท)	๒๕๖๔ (บาท)				
๑	โครงการพัฒนาศักยภาพด้านการจัดการศึกษากลุ่มสาระสำหรับโรงเรียนระดับประถมศึกษา ในเขตจังหวัดเพชรบูรณ์	เพื่อพัฒนาการจัดกิจกรรมการเรียนรู้และจัดหาสื่อการเรียนรู้แก่สถานศึกษาในเขตจังหวัดเพชรบูรณ์	จัดซื้อเครื่องโปรเจคเตอร์, คอมพิวเตอร์, เครื่อง Visualizer	๕,๐๐๐,๐๐๐	๕,๐๐๐,๐๐๐	๕,๐๐๐,๐๐๐	๕,๐๐๐,๐๐๐	จำนวนสถานศึกษาที่ได้รับการสนับสนุน	นักเรียนในโรงเรียนในเขตจังหวัดเพชรบูรณ์ มีสื่อการเรียนรู้ที่เพียงพอและทันสมัย	กองการศึกษาฯ	สพป.
๒	โครงการพัฒนาศักยภาพด้านการจัดการศึกษากลุ่มสาระสำหรับโรงเรียนขยายโอกาส และระดับมัธยมศึกษา ในเขตจังหวัดเพชรบูรณ์	เพื่อพัฒนาการจัดกิจกรรมการเรียนรู้และจัดหาสื่อการเรียนรู้แก่สถานศึกษาในเขตจังหวัดเพชรบูรณ์	จัดซื้อเครื่องโปรเจคเตอร์, คอมพิวเตอร์, เครื่อง Visualizer	๑๐,๕๐๐,๐๐๐	๑๐,๕๐๐,๐๐๐	๑๐,๕๐๐,๐๐๐	๑๐,๕๐๐,๐๐๐	จำนวนสถานศึกษาที่ได้รับการสนับสนุน	นักเรียนในโรงเรียนในเขตจังหวัดเพชรบูรณ์ มีสื่อการเรียนรู้ที่เพียงพอและทันสมัย	กองการศึกษาฯ	สพป./ สพม.

รายละเอียดโครงการพัฒนา
แผนพัฒนาท้องถิ่น (พ.ศ. ๒๕๖๑ - ๒๕๖๔)
สำหรับอุดหนุนองค์กรปกครองส่วนท้องถิ่น ส่วนราชการ รัฐวิสาหกิจ องค์กรประชาชน
องค์การบริหารส่วนจังหวัดเพชรบูรณ์

ก.ยุทธศาสตร์จังหวัดที่ ๓ การพัฒนาคุณภาพชีวิต และเสริมสร้างความมั่นคงของคนและชุมชน

ข.ยุทธศาสตร์การพัฒนาขององค์กรปกครองส่วนท้องถิ่นในเขตจังหวัดเพชรบูรณ์ ที่ ๕ การพัฒนาด้านการส่งเสริมการศึกษา ศาสนา วัฒนธรรม ประเพณี การกีฬา และคุณภาพชีวิต

๒. ยุทธศาสตร์การพัฒนาด้านการส่งเสริมการศึกษา ศาสนา วัฒนธรรม ประเพณี การกีฬา นันทนาการ และพัฒนาคุณภาพชีวิต

แผนงานการศึกษา

ที่	โครงการ	วัตถุประสงค์	เป้าหมาย (ผลผลิตของโครงการ)	งบประมาณและที่ผ่านมา				ตัวชี้วัด (KPI)	ผลลัพธ์ที่คาดว่าจะได้รับ	หน่วยงาน รับผิดชอบหลัก	หน่วยงาน ที่ขอรับเงิน อุดหนุน
				๒๕๖๑ (บาท)	๒๕๖๒ (บาท)	๒๕๖๓ (บาท)	๒๕๖๔ (บาท)				
๓	โครงการเพิ่มศักยภาพ การเรียนการสอน วิทยาศาสตร์ในโรงเรียน ระดับประถมศึกษา จังหวัดเพชรบูรณ์ ด้วยสื่อการเรียนการสอน ทางวิทยาศาสตร์	เพื่อพัฒนาการจัดกิจกรรม การเรียนรู้และจัดหา สื่อการเรียนรู้ทางด้าน วิทยาศาสตร์แก่ สถานศึกษาในเขตจังหวัด เพชรบูรณ์	จัดซื้อสื่อการเรียนรู้ ด้านวิทยาศาสตร์	๑๕,๐๐๐,๐๐๐	๑๕,๐๐๐,๐๐๐	๑๕,๐๐๐,๐๐๐	๑๕,๐๐๐,๐๐๐	จำนวนสถานศึกษา ที่ได้รับการสนับสนุน ในเขตจังหวัด เพชรบูรณ์ มีสื่อ การเรียนรู้ที่เพียงพอ และทันสมัย	กองการศึกษาฯ	สพป	
๔	โครงการพัฒนาศูนย์การ เรียนรู้โครงสร้างวิศวกรรม พื้นฐานและพลังงานยั่งยืน	เพื่อส่งเสริมและพัฒนา ทักษะด้านวิศวกรรมและ การประยุกต์ใช้พลังงาน ทดแทน แก่นักเรียน	นักเรียนของสถานศึกษา ในจังหวัดเพชรบูรณ์	๒๐,๐๐๐,๐๐๐	๓,๐๐๐,๐๐๐	-	-	จำนวนสถานศึกษา ที่ได้รับการสนับสนุน มีความรู้ด้าน วิศวกรรมและ การประยุกต์ใช้ พลังงานทดแทน	กองการศึกษา	สพป./ สพม.	

รายละเอียดโครงการพัฒนา
แผนพัฒนาท้องถิ่น (พ.ศ. ๒๕๖๑ - ๒๕๖๔)
สำหรับอุดหนุนองค์กรปกครองส่วนท้องถิ่น ส่วนราชการ รัฐวิสาหกิจ องค์กรประชาชน
องค์การบริหารส่วนจังหวัดเพชรบูรณ์

ก. ยุทธศาสตร์จังหวัดที่ ๓ การพัฒนาคุณภาพชีวิต และเสริมสร้างความมั่นคงของคนและชุมชน

ข. ยุทธศาสตร์การพัฒนาขององค์กรปกครองส่วนท้องถิ่นในเขตจังหวัดเพชรบูรณ์ ที่ ๕ การพัฒนาด้านการส่งเสริมการศึกษา ศาสนา วัฒนธรรม ประเพณี การกีฬา และคุณภาพชีวิต

๒. ยุทธศาสตร์การพัฒนาด้านการส่งเสริมการศึกษา ศาสนา วัฒนธรรม ประเพณี การกีฬา นันทนาการ และพัฒนาคุณภาพชีวิต

แผนงานการศึกษา

ที่	โครงการ	วัตถุประสงค์	เป้าหมาย (ผลผลิตของโครงการ)	งบประมาณและที่ผ่านมา				ตัวชี้วัด (KPI)	ผลลัพธ์ที่คาดว่าจะได้รับ	หน่วยงาน รับผิดชอบหลัก	หน่วยงาน ที่ขอรับเงิน อุดหนุน
				๒๕๖๑ (บาท)	๒๕๖๒ (บาท)	๒๕๖๓ (บาท)	๒๕๖๔ (บาท)				
๕	โครงการส่งเสริมศักยภาพทักษะขั้นพื้นฐานสำหรับเด็กก่อนประถมศึกษา	เพื่อพัฒนาการจัดกิจกรรมการเรียนรู้และจัดหาสื่อการเรียนรู้ให้แก่เด็กระดับก่อนประถมศึกษา	โรงเรียนในเขตจังหวัดเพชรบูรณ์	๒๐,๐๐๐,๐๐๐	๒๐,๐๐๐,๐๐๐	๒๐,๐๐๐,๐๐๐	๒๐,๐๐๐,๐๐๐	จำนวนสถานศึกษาที่ได้รับการสนับสนุน	นักเรียนได้มีสื่อการเรียนรู้ที่พอเพียงและทันสมัย	กองการศึกษา	สพป.
๖	โครงการพัฒนาทักษะการเรียนรู้ STEM ART EDUCATION สำหรับผู้เรียน	เพื่อพัฒนาผู้เรียนด้านร่างกาย จิตใจ สติปัญญา อารมณ์ สติปัญญาและคุณธรรม จริยธรรม	โรงเรียนในเขตจังหวัดเพชรบูรณ์	๒๐,๐๐๐,๐๐๐	๒๐,๐๐๐,๐๐๐	๒๐,๐๐๐,๐๐๐	๒๐,๐๐๐,๐๐๐	จำนวนสถานศึกษาที่ได้รับการสนับสนุน	ผู้เรียนมีการพัฒนาด้านร่างกาย จิตใจ สติปัญญา อารมณ์ สติปัญญา และคุณธรรม จริยธรรม	กองการศึกษา	สพป./ สพม.
๗	โครงการส่งเสริมนิสัยใฝ่รู้รักการอ่านและค้นคว้าเพื่อเพิ่มพูนความรู้และประสบการณ์แก่ผู้เรียน	เพื่อพัฒนาการจัดกิจกรรมการเรียนรู้ และจัดหาสื่อการเรียนรู้ให้แก่โรงเรียนในเขตจังหวัดเพชรบูรณ์	โรงเรียนในเขตจังหวัดเพชรบูรณ์	๒๐,๐๐๐,๐๐๐	-	-	-	จำนวนสถานศึกษาที่ได้รับการสนับสนุน	โรงเรียนในเขตจังหวัดเพชรบูรณ์มีสื่อการเรียนรู้ที่ทันสมัยในการจัดการเรียนการสอน	กองการศึกษา	สพป./ สพม.

รายละเอียดโครงการพัฒนา
แผนพัฒนาท้องถิ่น (พ.ศ. ๒๕๖๑ - ๒๕๖๔)
สำหรับอุดหนุนองค์กรปกครองส่วนท้องถิ่น ส่วนราชการ รัฐวิสาหกิจ องค์กรประชาชน
องค์การบริหารส่วนจังหวัดเพชรบูรณ์

ก. ยุทธศาสตร์จังหวัดที่ ๓ การพัฒนาคุณภาพชีวิต และเสริมสร้างความมั่นคงของคนและชุมชน

ข. ยุทธศาสตร์การพัฒนาขององค์กรปกครองส่วนท้องถิ่นในเขตจังหวัดเพชรบูรณ์ ที่ ๕ การพัฒนาด้านการส่งเสริมการศึกษา ศาสนา วัฒนธรรม ประเพณี การกีฬา และคุณภาพชีวิต

๒. ยุทธศาสตร์การพัฒนาด้านการส่งเสริมการศึกษา ศาสนา วัฒนธรรม ประเพณี การกีฬา นันทนาการ และพัฒนาคุณภาพชีวิต

แผนงานการศึกษา

ที่	โครงการ	วัตถุประสงค์	เป้าหมาย (ผลผลิตของโครงการ)	งบประมาณและที่ผ่านมา				ตัวชี้วัด (KPI)	ผลลัพธ์ที่คาดว่าจะได้รับ	หน่วยงาน รับผิดชอบหลัก	หน่วยงาน ที่ขอรับเงิน อุดหนุน
				๒๕๖๑ (บาท)	๒๕๖๒ (บาท)	๒๕๖๓ (บาท)	๒๕๖๔ (บาท)				
๘	โครงการพัฒนา สุนทรียภาพ ด้านดนตรีสากล	เพื่อพัฒนาทักษะและ และสุนทรียภาพ ด้านดนตรีสากล	นักเรียนในเขตจังหวัด เพชรบูรณ์มีพัฒนาการ ด้านดนตรีสากล	๒๐,๐๐๐,๐๐๐	-	-	-	จำนวนสถานศึกษา ที่ได้รับการสนับสนุน	นักเรียนมีทักษะ ทางด้านดนตรีสากล	กองการศึกษา	สพป./ สพม.
๙	โครงการพัฒนา ทักษะการเล่น ดนตรีสากล	เพื่อเสริมสร้างทักษะ ดนตรีสากล	จัดหาเครื่องดนตรี สากล	๑,๕๐๐,๐๐๐	๑,๕๐๐,๐๐๐	๑,๕๐๐,๐๐๐	๑,๕๐๐,๐๐๐	จำนวนเครื่องดนตรี ปีละ ๑ เครื่อง	นักเรียนมีทักษะ การเล่นดนตรีสากล	กองการศึกษา	ร.ร.เมืองราดวิทยาคม
๑๐	โครงการพัฒนาระบบ การเรียนการสอนด้าน การสื่อสารภาษาอังกฤษ ของนักเรียนระดับ ประถมศึกษาในเขต จังหวัดเพชรบูรณ์	เพื่อพัฒนาการเรียน การสอนด้านการสื่อสาร ภาษาอังกฤษผ่านระบบ คอมพิวเตอร์	นักเรียนในเขตจังหวัด เพชรบูรณ์มีการเรียน การสอนด้านการสื่อสาร ภาษาอังกฤษผ่านระบบ คอมพิวเตอร์	๕,๕๕๐,๐๐๐	๕,๕๕๐,๐๐๐	๕,๕๕๐,๐๐๐	๕,๕๕๐,๐๐๐	จำนวนสถานศึกษา ที่ได้รับการสนับสนุน	นักเรียนมีผล สัมฤทธิ์ทางการ เรียนด้านการสื่อสาร ภาษาอังกฤษสูงขึ้น	กองการศึกษา	สพป./ สพม.

รายละเอียดโครงการพัฒนา
แผนพัฒนาท้องถิ่น (พ.ศ. ๒๕๖๑ - ๒๕๖๔)
สำหรับอุดหนุนองค์กรปกครองส่วนท้องถิ่น ส่วนราชการ รัฐวิสาหกิจ องค์กรประชาชน
องค์การบริหารส่วนจังหวัดเพชรบูรณ์

ก. ยุทธศาสตร์จังหวัดที่ ๓ การพัฒนาคุณภาพชีวิต และเสริมสร้างความมั่นคงของคนและชุมชน

ข. ยุทธศาสตร์การพัฒนาขององค์กรปกครองส่วนท้องถิ่นในเขตจังหวัดเพชรบูรณ์ ที่ ๕ การพัฒนาด้านการส่งเสริมการศึกษา ศาสนา วัฒนธรรม ประเพณี การกีฬา และคุณภาพชีวิต

๒. ยุทธศาสตร์การพัฒนาด้านการส่งเสริมการศึกษา ศาสนา วัฒนธรรม ประเพณี การกีฬา นันทนาการ และพัฒนาคุณภาพชีวิต

แผนงานการศึกษา

ที่	โครงการ	วัตถุประสงค์	เป้าหมาย (ผลผลิตของโครงการ)	งบประมาณและที่ผ่านมา				ตัวชี้วัด (KPI)	ผลลัพธ์ที่คาดว่าจะได้รับ	หน่วยงาน รับผิดชอบหลัก	หน่วยงาน ที่ขอรับเงิน อุดหนุน
				๒๕๖๑ (บาท)	๒๕๖๒ (บาท)	๒๕๖๓ (บาท)	๒๕๖๔ (บาท)				
๑๑	โครงการพัฒนาทักษะการเรียนรู้ การงานอาชีพและเทคโนโลยี	เพื่อเพิ่มประสิทธิภาพการจัดการเรียนการสอน กลุ่มสาระการเรียนรู้ การงานอาชีพและเทคโนโลยีให้มีประสิทธิภาพสูงขึ้น	โรงเรียนมีสื่อประกอบการจัดกิจกรรมการเรียนรู้กลุ่มสาระ การเรียนรู้การงาน อาชีพและเทคโนโลยี	-	๒๐,๐๐๐,๐๐๐	-	-	จำนวนสถานศึกษา ที่ได้รับการสนับสนุน	นักเรียนได้เรียนรู้ จากประสบการณ์จริงมีทักษะด้าน การงานอาชีพและเทคโนโลยี	กองการศึกษา	สพป./ สพม.
๑๒	โครงการส่งเสริมการใช้ภาษาอังกฤษเพื่อการสื่อสารในชีวิตประจำวัน	เพื่อพัฒนาทักษะการใช้ภาษาอังกฤษในการสื่อสาร	นักเรียนในเขตจังหวัด เพชรบูรณ์มีพัฒนาการ ด้านการใช้ภาษาอังกฤษ	-	๒๐,๐๐๐,๐๐๐	-	-	จำนวนสถานศึกษา ที่ได้รับการสนับสนุน	นักเรียนสามารถใช้ภาษาอังกฤษ สื่อสารในชีวิตประจำวันได้	กองการศึกษา	สพป./ สพม.
๑๓	โครงการเพิ่มประสิทธิภาพการเรียนการสอนและสร้างเสริมประสบการณ์ทางด้านคณิตศาสตร์	เพื่อเพิ่มประสิทธิภาพการเรียนการสอนวิชา คณิตศาสตร์	นักเรียนในเขตจังหวัด เพชรบูรณ์มีทักษะ ทางด้านคณิตศาสตร์	-	-	๒๐,๐๐๐,๐๐๐	-	จำนวนสถานศึกษา ที่ได้รับการสนับสนุน	นักเรียนมี ผลสัมฤทธิ์ทางการ เรียนคณิตศาสตร์ สูงขึ้น	กองการศึกษา	สพป./ สพม.

รายละเอียดโครงการพัฒนา
แผนพัฒนาท้องถิ่น (พ.ศ. ๒๕๖๑ - ๒๕๖๔)
สำหรับอุดหนุนองค์กรปกครองส่วนท้องถิ่น ส่วนราชการ รัฐวิสาหกิจ องค์กรประชาชน
องค์การบริหารส่วนจังหวัดเพชรบูรณ์

ก. ยุทธศาสตร์จังหวัดที่ ๓ การพัฒนาคุณภาพชีวิต และเสริมสร้างความมั่นคงของคนและชุมชน

ข. ยุทธศาสตร์การพัฒนาขององค์กรปกครองส่วนท้องถิ่นในเขตจังหวัดเพชรบูรณ์ ที่ ๕ การพัฒนาด้านการส่งเสริมการศึกษา ศาสนา วัฒนธรรม ประเพณี การกีฬา และคุณภาพชีวิต

๒. ยุทธศาสตร์การพัฒนาด้านการส่งเสริมการศึกษา ศาสนา วัฒนธรรม ประเพณี การกีฬา นันทนาการ และพัฒนาคุณภาพชีวิต

แผนงานการศึกษา

ที่	โครงการ	วัตถุประสงค์	เป้าหมาย (ผลผลิตของโครงการ)	งบประมาณและที่ผ่านมา				ตัวชี้วัด (KPI)	ผลลัพธ์ที่คาดว่าจะได้รับ	หน่วยงาน รับผิดชอบหลัก	หน่วยงาน ที่ขอรับเงิน อุดหนุน
				๒๕๖๑ (บาท)	๒๕๖๒ (บาท)	๒๕๖๓ (บาท)	๒๕๖๔ (บาท)				
๑๔	โครงการเสริมสร้างทักษะ ด้านกีฬา	เพื่อเพิ่มทักษะ ทางด้านกีฬา	นักเรียนในเขตจังหวัด เพชรบูรณ์มีทักษะ ทางด้านกีฬา	-	-	๒๐,๐๐๐,๐๐๐	-	จำนวนสถานศึกษา ที่ได้รับการสนับสนุน	นักเรียนมีทักษะ ในการเล่นกีฬาและ มีสุขภาพร่างกาย แข็งแรง	กองการศึกษา	สพป./ สพม.
๑๕	โครงการพัฒนาทักษะ กระบวนการทางด้าน วิทยาศาสตร์	เพื่อพัฒนาทักษะ กระบวนการทางด้าน วิทยาศาสตร์	นักเรียนในเขตจังหวัด เพชรบูรณ์มีกระบวนการ ทางด้านวิทยาศาสตร์	-	-	-	๒๐,๐๐๐,๐๐๐	จำนวนสถานศึกษา ที่ได้รับการสนับสนุน	นักเรียนมีผลสัมฤทธิ์ ทางการเรียนด้าน วิทยาศาสตร์สูงขึ้น	กองการศึกษา	สพป./ สพม.
๑๖	โครงการพัฒนาทักษะ ทางด้านศิลปะ	เพื่อพัฒนาทักษะ ทางด้านศิลปะ	นักเรียนในเขตจังหวัด เพชรบูรณ์มีทักษะ ทางด้านศิลปะ	-	-	-	๒๐,๐๐๐,๐๐๐	จำนวนสถานศึกษา ที่ได้รับการสนับสนุน	นักเรียนมีผลสัมฤทธิ์ ทางการเรียน ด้านศิลปะสูงขึ้น	กองการศึกษา	สพป./ สพม.
รวม				๓๘	โครงการ	๑๓๓,๕๕๐,๐๐๐	๑๒๐,๕๕๐,๐๐๐	๑๑๗,๕๕๐,๐๐๐	๑๑๗,๕๕๐,๐๐๐		

รายละเอียดโครงการพัฒนา
แผนพัฒนาท้องถิ่น (พ.ศ. ๒๕๖๑ - ๒๕๖๔)
สำหรับอุดหนุนองค์กรปกครองส่วนท้องถิ่น ส่วนราชการ รัฐวิสาหกิจ องค์กรประชาชน
องค์การบริหารส่วนจังหวัดเพชรบูรณ์

ก. ยุทธศาสตร์จังหวัดที่ ๓ การพัฒนาคุณภาพชีวิต และเสริมสร้างความมั่นคงของคนและชุมชน

ข. ยุทธศาสตร์การพัฒนาขององค์กรปกครองส่วนท้องถิ่นในเขตจังหวัดเพชรบูรณ์ ที่ ๕ การพัฒนาด้านการส่งเสริมการศึกษา ศาสนา วัฒนธรรม ประเพณี การกีฬา และคุณภาพชีวิต

๒. ยุทธศาสตร์การพัฒนาด้านการส่งเสริมการศึกษา ศาสนา วัฒนธรรม ประเพณี การกีฬา นันทนาการ และพัฒนาคุณภาพชีวิต

แผนงานการศึกษา วัฒนธรรมและนันทนาการ

ที่	โครงการ	วัตถุประสงค์	เป้าหมาย (ผลผลิตของโครงการ)	งบประมาณและที่ผ่านมา				ตัวชี้วัด (KPI)	ผลลัพธ์ที่คาดว่าจะได้รับ	หน่วยงาน รับผิดชอบหลัก	หน่วยงาน ที่ขอรับเงิน อุดหนุน
				๒๕๖๑ (บาท)	๒๕๖๒ (บาท)	๒๕๖๓ (บาท)	๒๕๖๔ (บาท)				
๑	โครงการส่งเสริมแหล่งเรียนรู้ทางวัฒนธรรมของชุมชน อ.หล่มสัก	เพื่อส่งเสริมแหล่งเรียนรู้ทางวัฒนธรรมของชุมชนให้สามารถเป็นแหล่งเรียนรู้ให้แก่คนในชุมชน	สนับสนุนการดำเนินงานของสภาวัฒนธรรมจังหวัดเพชรบูรณ์, สำนักงานวัฒนธรรมจังหวัดเพชรบูรณ์	๑,๐๐๐,๐๐๐	๑,๐๐๐,๐๐๐	๑,๐๐๐,๐๐๐	๑,๐๐๐,๐๐๐	ปีละ ๑ ครั้ง	คนในชุมชนตระหนักถึงความสำคัญทางด้านวัฒนธรรมซึ่งนำไปสู่การอนุรักษ์สืบสานวัฒนธรรมของจังหวัดเพชรบูรณ์	กองการศึกษา	สภาวัฒนธรรม
๒	โครงการส่งเสริมเผยแพร่อนุรักษ์วัฒนธรรมและประวัติศาสตร์จังหวัดเพชรบูรณ์	เพื่อบันทึกเรื่องราวและเรื่องเล่าในรูปแบบของภาพถ่ายรวบรวมเป็นหนังสือและให้นักท่องเที่ยวที่มาเยือนได้รับรู้เรื่องราวเพชรบูรณ์เมื่อวันวาน	สนับสนุนการดำเนินงานของสภาวัฒนธรรมจังหวัดเพชรบูรณ์, สำนักงานวัฒนธรรมจังหวัดเพชรบูรณ์	๓๐๐,๐๐๐	๓๐๐,๐๐๐	๓๐๐,๐๐๐	๓๐๐,๐๐๐	ปีละ ๑ ครั้ง	คนในท้องถิ่นและนักท่องเที่ยวได้รับรู้ประวัติเรื่องราวต่างๆ ในจังหวัดเพชรบูรณ์	กองการศึกษา	สภาวัฒนธรรม

รายละเอียดโครงการพัฒนา
แผนพัฒนาท้องถิ่น (พ.ศ. ๒๕๖๑ - ๒๕๖๔)
สำหรับอุดหนุนองค์กรปกครองส่วนท้องถิ่น ส่วนราชการ รัฐวิสาหกิจ องค์กรประชาชน
องค์การบริหารส่วนจังหวัดเพชรบูรณ์

ก.ยุทธศาสตร์จังหวัดที่ ๓ การพัฒนาคุณภาพชีวิต และเสริมสร้างความมั่นคงของคนและชุมชน

ข.ยุทธศาสตร์การพัฒนาขององค์กรปกครองส่วนท้องถิ่นในเขตจังหวัดเพชรบูรณ์ ที่ ๕ การพัฒนาด้านการส่งเสริมการศึกษา ศาสนา วัฒนธรรม ประเพณี การกีฬา และคุณภาพชีวิต

๒. ยุทธศาสตร์การพัฒนาด้านการส่งเสริมการศึกษา ศาสนา วัฒนธรรม ประเพณี การกีฬา นันทนาการ และพัฒนาคุณภาพชีวิต

แผนงานการศึกษา วัฒนธรรมและนันทนาการ

ที่	โครงการ	วัตถุประสงค์	เป้าหมาย (ผลผลิตของโครงการ)	งบประมาณและที่ผ่านมา				ตัวชี้วัด (KPI)	ผลลัพธ์ที่คาดว่าจะได้รับ	หน่วยงาน รับผิดชอบหลัก	หน่วยงาน ที่ขอรับเงิน อุดหนุน
				๒๕๖๑ (บาท)	๒๕๖๒ (บาท)	๒๕๖๓ (บาท)	๒๕๖๔ (บาท)				
๓	โครงการส่งเสริมแหล่งเรียนรู้ทางวัฒนธรรมของชุมชน อ.หล่มเก่า	เพื่อส่งเสริมแหล่งเรียนรู้ทางวัฒนธรรมของชุมชนให้สามารถเป็นแหล่งเรียนรู้ให้แก่คนในชุมชน	สนับสนุนการดำเนินงานของสภาวัฒนธรรมจังหวัดเพชรบูรณ์, สำนักงานวัฒนธรรมจังหวัดเพชรบูรณ์	๑,๐๐๐,๐๐๐	๑,๐๐๐,๐๐๐	๑,๐๐๐,๐๐๐	๑,๐๐๐,๐๐๐	ปีละ ๑ ครั้ง	คนในชุมชนตระหนักถึงความสำคัญทางด้านวัฒนธรรมซึ่งนำไปสู่การอนุรักษ์สืบสานวัฒนธรรมของจังหวัดเพชรบูรณ์	กองการศึกษา	สภาวัฒนธรรม
รวม				๒,๓๐๐,๐๐๐	๒,๓๐๐,๐๐๐	๒,๓๐๐,๐๐๐	๒,๓๐๐,๐๐๐				

รายละเอียดโครงการพัฒนา
แผนพัฒนาท้องถิ่น (พ.ศ. ๒๕๖๑ - ๒๕๖๔)
สำหรับอุดหนุนองค์กรปกครองส่วนท้องถิ่น ส่วนราชการ รัฐวิสาหกิจ องค์กรประชาชน
องค์การบริหารส่วนจังหวัดเพชรบูรณ์

ก.ยุทธศาสตร์จังหวัดที่ ๓ การพัฒนาคุณภาพชีวิต และเสริมสร้างความมั่นคงของคนและชุมชน

ข.ยุทธศาสตร์การพัฒนาขององค์กรปกครองส่วนท้องถิ่นในเขตจังหวัดเพชรบูรณ์ ที่ ๕ การพัฒนาด้านการส่งเสริมการศึกษา ศาสนา วัฒนธรรม ประเพณี การกีฬา และคุณภาพชีวิต

๒. ยุทธศาสตร์การพัฒนาด้านการส่งเสริมการศึกษา ศาสนา วัฒนธรรม ประเพณี การกีฬา นันทนาการ และพัฒนาคุณภาพชีวิต

แผนงานสร้างความเข้มแข็งของชุมชน

ที่	โครงการ	วัตถุประสงค์	เป้าหมาย (ผลผลิตของโครงการ)	งบประมาณและที่ผ่านมา				ตัวชี้วัด (KPI)	ผลลัพธ์ที่คาดว่าจะได้รับ	หน่วยงาน รับผิดชอบหลัก	หน่วยงาน ที่ขอรับเงิน อุดหนุน
				๒๕๖๑ (บาท)	๒๕๖๒ (บาท)	๒๕๖๓ (บาท)	๒๕๖๔ (บาท)				
๑	โครงการวันอาสาสมัคร สาธารณสุขแห่งชาติ	เพื่อเสริมสร้างขวัญและ กำลังใจให้แก่ อสม. ในเขตจังหวัดเพชรบูรณ์	สนับสนุนมูลนิธิชมรม อาสาสมัครสาธารณสุข ในการจัดกิจกรรม	๒๐๐,๐๐๐	๒๐๐,๐๐๐	๒๐๐,๐๐๐	๒๐๐,๐๐๐	ปีละ ๑ ครั้ง	กลุ่มอสม.ได้รับการ เสริมสร้างขวัญและ กำลังใจในการ ปฏิบัติหน้าที่	สำนักปลัดฯ	สนับสนุนมูลนิธิชมรม อาสาสมัครสาธารณสุข
๒	โครงการเหล่ากาชาดและ ชาวท้องถิ่นรวมใจช่วย ผู้ประสบสาธารณภัยและ ผู้เดือดร้อนในจังหวัด เพชรบูรณ์	เพื่อช่วยเหลือและบรรเทา ความเดือดร้อนของ ผู้ประสบสาธารณภัยและ ผู้เดือดร้อนในจังหวัด เพชรบูรณ์	สนับสนุนเหล่ากาชาด จังหวัดเพชรบูรณ์ ในการจัดกิจกรรม	๓๐,๐๐๐	๓๐,๐๐๐	๓๐,๐๐๐	๓๐,๐๐๐	ปีละ ๑ ครั้ง	ผู้ประสบภัยได้รับ การช่วยเหลือบรรเทา ความเดือดร้อน	กองแผนฯ	สนับสนุนเหล่ากาชาด จังหวัดเพชรบูรณ์

รายละเอียดโครงการพัฒนา
แผนพัฒนาท้องถิ่น (พ.ศ. ๒๕๖๑ - ๒๕๖๔)
สำหรับอุดหนุนองค์กรปกครองส่วนท้องถิ่น ส่วนราชการ รัฐวิสาหกิจ องค์กรประชาชน
องค์การบริหารส่วนจังหวัดเพชรบูรณ์

ก.ยุทธศาสตร์จังหวัดที่ ๓ การพัฒนาคุณภาพชีวิต และเสริมสร้างความมั่นคงของคนและชุมชน

ข.ยุทธศาสตร์การพัฒนาขององค์กรปกครองส่วนท้องถิ่นในเขตจังหวัดเพชรบูรณ์ ที่ ๕ การพัฒนาด้านการส่งเสริมการศึกษา ศาสนา วัฒนธรรม ประเพณี การกีฬา และคุณภาพชีวิต

๒. ยุทธศาสตร์การพัฒนาด้านการส่งเสริมการศึกษา ศาสนา วัฒนธรรม ประเพณี การกีฬา นันทนาการ และพัฒนาคุณภาพชีวิต

แผนงานสร้างความเข้มแข็งของชุมชน

ที่	โครงการ	วัตถุประสงค์	เป้าหมาย (ผลผลิตของโครงการ)	งบประมาณและที่ผ่านมา				ตัวชี้วัด (KPI)	ผลลัพธ์ที่คาดว่าจะได้รับ	หน่วยงาน รับผิดชอบหลัก	หน่วยงาน ที่ขอรับเงิน อุดหนุน
				๒๕๖๑ (บาท)	๒๕๖๒ (บาท)	๒๕๖๓ (บาท)	๒๕๖๔ (บาท)				
๓	โครงการอบรมให้ความรู้ด้านการปฏิบัติงานในหน้าที่และการบูรณาการการทำงานร่วมกับหน่วยงานองค์กรปกครองส่วนท้องถิ่น	เพื่อพัฒนาศักยภาพและการบูรณาการการทำงานร่วมกันระหว่างองค์กรปกครองส่วนท้องถิ่นและฝ่ายปกครองท้องถิ่นและระวังปัญหาเสพติดในหมู่บ้าน มีส่วนร่วมในการป้องกันและเฝ้าระวังปัญหาเสพติดในหมู่บ้าน	อบรมสัมมนาให้ความรู้	๑,๐๐๐,๐๐๐	๑,๐๐๐,๐๐๐	๑,๐๐๐,๐๐๐	๑,๐๐๐,๐๐๐	ปีละ ๑ ครั้ง	ผู้เข้าร่วมการอบรมมีความรู้ความเข้าใจในการปฏิบัติงานและประสานงานกันอย่างมีประสิทธิภาพ	กองแผนฯ	ปกครองจังหวัด

รายละเอียดโครงการพัฒนา
แผนพัฒนาท้องถิ่นสี่ (พ.ศ. ๒๕๖๑ - ๒๕๖๔)
สำหรับอุดหนุนองค์กรปกครองส่วนท้องถิ่น ส่วนราชการ รัฐวิสาหกิจ องค์กรประชาชน
องค์การบริหารส่วนจังหวัดเพชรบูรณ์

ก.ยุทธศาสตร์จังหวัดที่ ๓ การพัฒนาคุณภาพชีวิต และเสริมสร้างความมั่นคงของคนและชุมชน

ข.ยุทธศาสตร์การพัฒนาขององค์กรปกครองส่วนท้องถิ่นในเขตจังหวัดเพชรบูรณ์ ที่ ๕ การพัฒนาด้านการส่งเสริมการศึกษา ศาสนา วัฒนธรรม ประเพณี การกีฬา และคุณภาพชีวิต

๒. ยุทธศาสตร์การพัฒนาด้านการส่งเสริมการศึกษา ศาสนา วัฒนธรรม ประเพณี การกีฬา นันทนาการ และพัฒนาคุณภาพชีวิต

แผนงานสร้างความเข้มแข็งของชุมชน

ที่	โครงการ	วัตถุประสงค์	เป้าหมาย (ผลผลิตของโครงการ)	งบประมาณและที่ผ่านมา				ตัวชี้วัด (KPI)	ผลลัพธ์ที่คาดว่าจะได้รับ	หน่วยงาน รับผิดชอบหลัก	หน่วยงาน ที่ขอรับเงิน อุดหนุน
				๒๕๖๑ (บาท)	๒๕๖๒ (บาท)	๒๕๖๓ (บาท)	๒๕๖๔ (บาท)				
๔	โครงการบูรณาการป้องกันและแก้ไขปัญหาเสพติดด้วยพลังแผ่นดินท้องถิ่นชุมชนจังหวัดเพชรบูรณ์	เพื่อบูรณาการการดำเนินการของทุกภาคส่วนในการป้องกันและแก้ไขปัญหาเสพติดด้วยพลังแผ่นดิน ท้องถิ่นชุมชนจังหวัดเพชรบูรณ์	จัดกิจกรรมป้องกันและแก้ไขปัญหายาเสพติดร่วมกันระหว่าง ศป.ปส.อบจ.พช.กับ ศอ.ปส.จ.พช.	๕๐๐,๐๐๐	๕๐๐,๐๐๐	๕๐๐,๐๐๐	๕๐๐,๐๐๐	ปีละ ๑ ครั้ง	มีการบูรณาการและบริหารจัดการอย่างเป็นรูปธรรมในการป้องกันและแก้ไขปัญหายาเสพติด	กองแผนฯ	ศอ.ปส.จ.พช.
รวม		๑๖	โครงการ	๑,๗๓๐,๐๐๐	๑,๗๓๐,๐๐๐	๑,๗๓๐,๐๐๐	๑,๗๓๐,๐๐๐				

บัญชีครุภัณฑ์
แผนพัฒนาท้องถิ่นสี่ปี (พ.ศ. ๒๕๖๑ - ๒๕๖๔)
องค์การบริหารส่วนจังหวัดเพชรบูรณ์

แบบ ผ.๐๘

ที่	แผนงาน	หมวด	ประเภท	วัตถุประสงค์	เป้าหมาย (ผลผลิตของโครงการ)	งบประมาณและที่ผ่านมา				หน่วยงาน รับผิดชอบหลัก
						๒๕๖๑	๒๕๖๒	๒๕๖๓	๒๕๖๔	
						(บาท)	(บาท)	(บาท)	(บาท)	
๑	บริหารงานทั่วไป	ครุภัณฑ์	๑.ครุภัณฑ์สำนักงาน	เพื่อให้มีครุภัณฑ์ไว้ใช้ปฏิบัติงาน	๑.เก้าอี้สำหรับผู้ปฏิบัติงานชนิดบุนวมด้วยหนังเทียม มีพนักพิงและพนักแขน จำนวน ๑ ตัว	๒,๗๐๐	-	-	-	กองกิจการสภาฯ
					๒.โต๊ะทำงานผู้บริหาร (หัวหน้าฝ่ายส่งเสริมฯ) จำนวน ๑ ตัว	๘,๙๐๐	-	-	-	กองกิจการสภาฯ
					๓.เครื่องปรับอากาศ ไม่ต่ำกว่า ๓๐,๐๐๐ บีทียู จำนวน ๒ เครื่องๆ ละ ๔๐,๐๐๐ บาท	-	-	-	๘๐,๐๐๐	กองกิจการสภาฯ
					๔.พัดลมตั้งพื้น ขนาด ๑๖ นิ้ว จำนวน ๒ เครื่องๆ ละ ๑,๖๐๐ บาท	๓,๒๐๐	-	-	-	กองกิจการสภาฯ
					๕.เก้าอี้สำหรับผู้บริหาร (ผอ.) ชนิดบุนวมด้วยหนังเทียม มีพนักพิงสูงถึงระดับศรีษะ มีกลไกปรับระดับสูง-ต่ำได้ และพนักแขน จำนวน ๑ ตัว	๘,๙๐๐	-	-	-	กองพัสดุและทรัพย์สิน

บัญชีครุภัณฑ์
แผนพัฒนาท้องถิ่นสี่ปี (พ.ศ. ๒๕๖๑ - ๒๕๖๔)
องค์การบริหารส่วนจังหวัดเพชรบูรณ์

แบบ ผ.๐๘

ที่	แผนงาน	หมวด	ประเภท	วัตถุประสงค์	เป้าหมาย (ผลผลิตของโครงการ)	งบประมาณและที่ผ่านมา				หน่วยงาน รับผิดชอบหลัก
						๒๕๖๑	๒๕๖๒	๒๕๖๓	๒๕๖๔	
						(บาท)	(บาท)	(บาท)	(บาท)	
๑	บริหารงานทั่วไป	ครุภัณฑ์	๑.ครุภัณฑ์สำนักงาน	เพื่อให้มีครุภัณฑ์ไว้ใช้ ปฏิบัติงาน	๖.โต๊ะทำงานผู้บริหาร (ผอ.) โต๊ะทำงานเหล็ก ชนิด ๗ ลีนชัก พร้อมกระจก จำนวน ๑ ตัว	๘,๙๐๐	-	-	-	กองพัสดุและ ทรัพย์สิน
					๗.พัดลมโคมจร ชนิดติด เพดาน ขนาด \emptyset ๔๐๐ มม. (๑๖ นิ้ว) มอก. พร้อมติดตั้ง (อุปกรณ์+ค่าแรง) จำนวน ๒ เครื่องๆ ละ ๒,๓๐๐ บาท	๔,๖๐๐	-	-	-	กองพัสดุและ ทรัพย์สิน
					๘.ตู้เก็บเอกสาร ๑๕ ลีนชัก ขนาด ๓๗๙x๔๕๕x๙๔๐มม. จำนวน ๑ ตู้ๆ ละ ๓,๙๐๐ บาท	๓,๙๐๐	-	-	-	กองพัสดุและ ทรัพย์สิน
					๙.ตู้บานเลื่อนกระจกสูง ขนาด ๙๑๔x๔๕๗x๑๘๒๙ mm. จำนวน ๒ หลังๆ ละ ๔,๙๐๐ บาท	๙,๘๐๐	-	-	-	กองพัสดุและ ทรัพย์สิน
					๑๐.เครื่องปรับอากาศ แบบแยกส่วน ชนิดตั้งพื้นหรือชนิดแขวนไม่ต่ำกว่า ๑๘,๐๐๐ บีทียู จำนวน ๑ เครื่องๆ ละ ๒๖,๐๐๐ บาท	๒๖,๐๐๐	-	-	-	กองพัสดุและ ทรัพย์สิน

บัญชีครุภัณฑ์
แผนพัฒนาท้องถิ่นสี่ปี (พ.ศ. ๒๕๖๑ - ๒๕๖๔)
องค์การบริหารส่วนจังหวัดเพชรบูรณ์

แบบ ผ.๐๘

ที่	แผนงาน	หมวด	ประเภท	วัตถุประสงค์	เป้าหมาย (ผลผลิตของโครงการ)	งบประมาณและที่ผ่านมา				หน่วยงาน รับผิดชอบหลัก
						๒๕๖๑	๒๕๖๒	๒๕๖๓	๒๕๖๔	
						(บาท)	(บาท)	(บาท)	(บาท)	
๑	บริหารงานทั่วไป	ครุภัณฑ์	๑.ครุภัณฑ์สำนักงาน	เพื่อให้มีครุภัณฑ์ไว้ใช้ปฏิบัติงาน	๑๑.ตู้เก็บเอกสารชนิดบานเลื่อน กระจก ขนาด ๕ ฟุต จำนวน ๗ หลังๆ ละ ๔,๙๐๐ บาท เป็นเงิน ๓๔,๓๐๐ บาท	๓๔,๓๐๐ (๗ หลัง)	-	-	-	กองคลัง
					๑๒.โต๊ะเหล็กสำหรับเจ้าหน้าที่ ผู้ปฏิบัติงาน หน้า PVC ขนาด ๔ ฟุต พร้อมกระจก จำนวน ๑ ชุด ชุดละ ๕,๕๐๐ บาท	-	๕,๕๐๐	-	-	กองคลัง
					๑๓.เก้าอี้สำหรับเจ้าหน้าที่ผู้ปฏิบัติ งาน ชนิดบุวมด้วยหนังเทียม มีพนักพิงและพนักแขน สามารถ ปรับเอนได้ จำนวน ๔ ตัวๆ ละ ๓,๙๐๐ บาท เป็นเงิน ๑๕,๖๐๐ บาท	-	๓,๙๐๐ (๑ ตัว)	-	๑๑,๗๐๐ (๓ ตัว)	กองคลัง
					๑๔.โต๊ะเหล็กสำหรับผู้บริหาร หน้า PVC ขนาด ๕ ฟุต พร้อมกระจก จำนวน ๑ ชุดๆ ละ ๘,๙๐๐ บาท	-	๘,๙๐๐	-	-	กองคลัง
					๑๕.เก้าอี้สำหรับผู้บริหารชนิด บุวมด้วยหนังเทียมมีพนักพิงและ พนักแขน สามารถปรับเอนได้ จำนวน ๑ ตัวๆ ละ ๗,๙๐๐ บาท	-	๗,๙๐๐	-	-	กองคลัง

บัญชีครุภัณฑ์
แผนพัฒนาท้องถิ่นสี่ปี (พ.ศ. ๒๕๖๑ - ๒๕๖๔)
องค์การบริหารส่วนจังหวัดเพชรบูรณ์

แบบ ผ.๐๘

ที่	แผนงาน	หมวด	ประเภท	วัตถุประสงค์	เป้าหมาย (ผลผลิตของโครงการ)	งบประมาณและที่ผ่านมา				หน่วยงาน รับผิดชอบหลัก
						๒๕๖๑	๒๕๖๒	๒๕๖๓	๒๕๖๔	
						(บาท)	(บาท)	(บาท)	(บาท)	
๑	บริหารงานทั่วไป	ครุภัณฑ์	๑.ครุภัณฑ์สำนักงาน	เพื่อให้มีครุภัณฑ์ไว้ใช้ปฏิบัติงาน	๑๖.พัดลมโคมจรตืดเพดาน ขนาดเส้นผ่าศูนย์กลาง ๔๐ มม. (๑๖ นิ้ว) มอก. พร้อมติดตั้ง จำนวน ๒ ตัว ival ๒,๓๐๐ บาท เป็นเงิน ๔,๖๐๐ บาท	๔,๖๐๐	-	-	-	กองคลัง
					๑๗.ค่าจัดซื้อเครื่องโทรศัพท์ไร้สาย จำนวน ๓ เครื่องๆ ละ ๑,๘๙๐ บาท เป็นเงิน ๕,๖๗๐ บาท	๕,๖๗๐	-	-	-	กองคลัง
					๑๘.เครื่องถ่ายเอกสาร ระบบดิจิทัลอล ขาว-ดำ ความเร็ว ๒๐ แผ่น/นาที	-	-	๑๐๐,๐๐๐	-	กองคลัง
					๑๙.เครื่องทำลายเอกสาร ทำลายครั้งละ ๒๐ แผ่น	๓๒,๐๐๐	-	-	-	กองคลัง
					๒๐.เครื่องปรับอากาศ แบบแยกส่วน ชนิดตั้งพื้น หรือแขวน (พอกอากาศ) ขนาด ๓๖,๐๐๐บีทียู	-	๔๐,๐๐๐	-	-	กองคลัง

บัญชีครุภัณฑ์
แผนพัฒนาท้องถิ่นสี่ปี (พ.ศ. ๒๕๖๑ - ๒๕๖๔)
องค์การบริหารส่วนจังหวัดเพชรบูรณ์

แบบ ผ.๐๘

ที่	แผนงาน	หมวด	ประเภท	วัตถุประสงค์	เป้าหมาย (ผลผลิตของโครงการ)	งบประมาณและที่ผ่านมา				หน่วยงาน รับผิดชอบหลัก
						๒๕๖๑	๒๕๖๒	๒๕๖๓	๒๕๖๔	
						(บาท)	(บาท)	(บาท)	(บาท)	
๑	บริหารงานทั่วไป	ครุภัณฑ์	๑.ครุภัณฑ์สำนักงาน	เพื่อให้มีครุภัณฑ์ไว้ใช้ปฏิบัติงาน	๒๑.โทรทัศน์ (LED TV) ความละเอียดจอภาพ ๑๓๖๖x๗๖๘ พิกเซล ขนาด ๓๒ นิ้ว	๘,๐๐๐	-	-	-	กองคลัง
					๒๒.โต๊ะทำงานสำหรับ เจ้าหน้าที่ผู้ปฏิบัติงาน ขนาด ๔ ฟุต ตัวละ ๕,๕๐๐ บาท	๑๑,๐๐๐	๑๑,๐๐๐	-	-	กองการ เจ้าหน้าที่
					๒๓.เก้าอี้สำหรับเจ้าหน้าที่ ผู้ปฏิบัติงาน ตัวละ ๒,๗๐๐ บาท	๕,๔๐๐	๕,๔๐๐	-	-	กองการ เจ้าหน้าที่
					๒๔.เครื่องบันทึกเวลา (สแกนลายนิ้วมือ มีกล้อง ถ่ายรูปขณะสแกน) เครื่องละ ๓๒,๕๐๐ บาท	๓๒,๕๐๐	๓๒,๕๐๐	-	-	กองการ เจ้าหน้าที่
					๒๕.เครื่องถ่ายเอกสารระบบดิจิตอล (ขาว-ดำ) ความเร็ว ๕๐ แผ่น/นาที จำนวน ๒ เครื่อง ๆ ละ ๒๑๐,๐๐๐บาท	๒๑๐,๐๐๐	-	-	๒๑๐,๐๐๐	กองช่าง

บัญชีครุภัณฑ์
แผนพัฒนาท้องถิ่นสี่ปี (พ.ศ. ๒๕๖๑ - ๒๕๖๔)
องค์การบริหารส่วนจังหวัดเพชรบูรณ์

แบบ ผ.๐๘

ที่	แผนงาน	หมวด	ประเภท	วัตถุประสงค์	เป้าหมาย (ผลผลิตของโครงการ)	งบประมาณและที่ผ่านมา				หน่วยงาน รับผิดชอบหลัก
						๒๕๖๑	๒๕๖๒	๒๕๖๓	๒๕๖๔	
						(บาท)	(บาท)	(บาท)	(บาท)	
๑	บริหารงานทั่วไป	ครุภัณฑ์	๑.ครุภัณฑ์สำนักงาน	เพื่อให้มีครุภัณฑ์ไว้ใช้ปฏิบัติงาน	๒๖.โทรสารความเร็วในการส่งเอกสารไม่เกินกว่า ๖ วินาที/แผ่น จำนวน ๒ เครื่อง ๆ ละ ๓๐,๐๐๐ บาท	๖๐,๐๐๐	-	-	-	กองช่าง
					๒๗.เก้าอี้ชนิดบุนวมด้วยหนังเทียมมีพนักพิงและพนักแขน สามารถปรับเอนได้ จำนวน ๒๐ ตัวๆ ละ ๓,๙๐๐ บาท	๑๙,๕๐๐	๑๙,๕๐๐	๑๙,๕๐๐	๑๙,๕๐๐	กองช่าง
					๒๘.โต๊ะเหล็กสำหรับผู้ปฏิบัติงาน จำนวน ๔ ตัว ๆ ละ ๕,๐๐๐ บาท	๒,๐๐๐,๐๐๐	-	-	-	กองช่าง
					๒๙.เครื่องปรับอากาศ ชนิดตั้งพื้น ขนาด ๓๐,๐๐๐ บีทียู จำนวน ๒ เครื่อง	๗๔,๐๐๐	-	-	-	กองช่าง
					เครื่องละ ๓๗,๐๐๐ บาท					
					๓๐.ตู้เก็บเอกสารชนิดบานเลื่อน กระจก ขนาด ๕ ฟุต จำนวน ๔ หลังๆ ละ ๔,๙๐๐ บาท	๑๙,๖๐๐	-	-	-	กองแผนฯ
					๓๑.เก้าอี้สำหรับผู้บริหาร (ผอ.กองแผนฯ) ชนิดบุนวมด้วยหนังเทียมมีพนักพิงสูงถึงระดับศีรษะมีกลไกปรับระดับ สูง-ต่ำได้ และพนักแขน จำนวน ๑ ตัวๆ ละ ๘,๙๐๐ บาท	๘,๙๐๐	-	-	-	กองแผนฯ

บัญชีครุภัณฑ์
แผนพัฒนาท้องถิ่นสี่ปี (พ.ศ. ๒๕๖๑ - ๒๕๖๔)
องค์การบริหารส่วนจังหวัดเพชรบูรณ์

แบบ ผ.๐๘

ที่	แผนงาน	หมวด	ประเภท	วัตถุประสงค์	เป้าหมาย (ผลผลิตของโครงการ)	งบประมาณและที่ผ่านมา				หน่วยงาน รับผิดชอบหลัก
						๒๕๖๑	๒๕๖๒	๒๕๖๓	๒๕๖๔	
						(บาท)	(บาท)	(บาท)	(บาท)	
๑	บริหารงานทั่วไป	ครุภัณฑ์	๑.ครุภัณฑ์สำนักงาน	เพื่อให้มีครุภัณฑ์ไว้ใช้ปฏิบัติงาน	๓๒.เก้าอี้สำหรับผู้บริหาร (ฝ่ายสาธารณสุขโรค) ชนิดบุนวม ด้วยหนังเทียมมีพนักพิงและพนักแขน สามารถปรับเอนได้ จำนวน ๑ ตัวๆ ละ ๗,๙๐๐ บาท	๗,๙๐๐	-	-	-	กองแผนฯ
					๓๓.เก้าอี้สำหรับเจ้าหน้าที่ผู้ปฏิบัติงาน ชนิดบุนวมด้วยหนังเทียม มีพนักพิงและพนักแขน สามารถปรับเอนได้ จำนวน ๑ ตัวๆ ละ ๓,๙๐๐ บาท	๓,๙๐๐	-	-	-	กองแผนฯ
					๓๔.โต๊ะทำงานสำหรับผู้บริหาร (ผอ.กองแผนฯ) หน้า PVC ขนาด ๕ ฟุต พร้อมกระจก จำนวน ๑ ชุดๆ ละ ๘,๙๐๐ บาท	๘,๙๐๐	-	-	-	กองแผนฯ
					๓๕.โต๊ะทำงานสำหรับผู้บริหาร (ฝ่ายสาธารณสุขโรค) หน้า PVC ขนาด ๕ ฟุต พร้อมกระจก จำนวน ๑ ชุดๆ ละ ๘,๙๐๐ บาท	๘,๙๐๐	-	-	-	กองแผนฯ

บัญชีครุภัณฑ์
แผนพัฒนาท้องถิ่นสี่ปี (พ.ศ. ๒๕๖๑ - ๒๕๖๔)
องค์การบริหารส่วนจังหวัดเพชรบูรณ์

แบบ ผ.๐๘

ที่	แผนงาน	หมวด	ประเภท	วัตถุประสงค์	เป้าหมาย (ผลผลิตของโครงการ)	งบประมาณและที่ผ่านมา				หน่วยงาน รับผิดชอบหลัก
						๒๕๖๑	๒๕๖๒	๒๕๖๓	๒๕๖๔	
						(บาท)	(บาท)	(บาท)	(บาท)	
๑	บริหารงานทั่วไป	ครุภัณฑ์	๑.ครุภัณฑ์สำนักงาน	เพื่อให้มีครุภัณฑ์ไว้ใช้ปฏิบัติงาน	๓๖.เครื่องโทรสาร แบบใช้กระดาษ ธรรมดา ส่งเอกสารได้ครั้งละ ๒๐ แผ่น จำนวน ๑ เครื่องๆ ละ ๑๘,๐๐๐ บาท	-	-	-	๑๘,๐๐๐	กองแผนฯ
					๓๗.พัดลมระบายอากาศติดกระจก พร้อมติดตั้ง ขนาดใบพัดไม่น้อยกว่า ๘ นิ้ว จำนวน ๒ ตัวๆ ละ ๑,๘๐๐ บาท	-	-	๓,๖๐๐	-	กองแผนฯ
					๓๘.เครื่องปรับอากาศ จำนวน ๒ เครื่อง	-	๘๐,๐๐๐	-	๘๐,๐๐๐	กองการศึกษาฯ
					๓๙.โต๊ะปฏิบัติงานจำนวน ๒ ตัว	๕,๐๐๐	-	๕,๐๐๐	-	กองการศึกษาฯ
					๔๐.เครื่องดูดฝุ่น จำนวน ๑ เครื่อง	๕,๐๐๐	-	-	๕,๐๐๐	กองการศึกษาฯ
					๔๑.ชั้นวางหนังสือจำนวน ๑๐ ชั้น	๑๐๐,๐๐๐	-	-	-	กองการศึกษาฯ
					๔๒.เก้าอี้ประจำห้อง ECC จำนวน ๔๕ ชุดๆ ละ ๑,๐๐๐ บาท	๔๕,๐๐๐	-	-	-	โรงเรียน อบจ.พช.
					๔๓.จัดซื้อโต๊ะเก้าอี้ประจำห้องคอมพิวเตอร์ จำนวน ๖๖ ชุดๆละ ๑,๘๐๐ บาท	๑๑๘,๘๐๐	-	-	-	โรงเรียน อบจ.พช.

บัญชีครุภัณฑ์
แผนพัฒนาท้องถิ่นสี่ปี (พ.ศ. ๒๕๖๑ - ๒๕๖๔)
องค์การบริหารส่วนจังหวัดเพชรบูรณ์

แบบ ผ.๐๘

ที่	แผนงาน	หมวด	ประเภท	วัตถุประสงค์	เป้าหมาย (ผลผลิตของโครงการ)	งบประมาณและที่ผ่านมา				หน่วยงาน รับผิดชอบหลัก
						๒๕๖๑	๒๕๖๒	๒๕๖๓	๒๕๖๔	
						(บาท)	(บาท)	(บาท)	(บาท)	
๑	บริหารงานทั่วไป	ครุภัณฑ์	๑.ครุภัณฑ์สำนักงาน	เพื่อให้มีครุภัณฑ์ไว้ใช้ ปฏิบัติงาน	๔๔.เครื่องถ่ายเอกสารระบบดิจิตอล (ขาว-ดำและสี) ความเร็ว ๒๐ แผ่น/นาที จำนวน ๑ เครื่อง	๑๒๐,๐๐๐	-	-	-	โรงเรียน อบจ.พช.
					๔๕.เครื่องพิมพ์สำเนาระบบ ดิจิตอลความละเอียด ๓๐๐x ๔๐๐ ต่อตารางนิ้ว จำนวน ๑ เครื่อง	๑๓๐,๐๐๐	-	-	-	โรงเรียน อบจ.พช.
					๔๖.เครื่องมัลติมีเดียรีโพรเจคเตอร์ ๑๐ เครื่องๆ ละ ๑๕๐๐๐ บาท	๑๕๐,๐๐๐	-	-	-	โรงเรียน อบจ.พช.
					๔๗.เครื่องฉายภาพสามมิติ (visul) ๑๐ เครื่องๆ ละ ๒๔๐๐๐ บาท	๒๔๐,๐๐๐	-	-	-	โรงเรียน อบจ.พช.
					๔๘.จอร์รับภาพชนิดมอเตอร์ไฟฟ้าขนาด เส้นทแยงมุม ๑๐๐ นิ้ว ๑๐ เครื่องๆ ละ ๒๐๐๐๐ บาท	๒๐๐,๐๐๐	-	-	-	โรงเรียน อบจ.พช.
					๔๙.เครื่องพิมพ์เอกสารเลเซอร์สี จำนวน ๑๐ เครื่อง ราคาเครื่องละ๑๓,๙๐๐ บาท	๑๓๙,๐๐๐	-	-	-	โรงเรียน อบจ.พช.
					๕๐.เครื่องพิมพ์เอกสารเลเซอร์ จำนวน ๑๐ เครื่องราคาเครื่องละ ๗,๓๐๐ บาท	๗๓,๐๐๐	-	-	-	โรงเรียน อบจ.พช.

บัญชีครุภัณฑ์
แผนพัฒนาท้องถิ่นสี่ปี (พ.ศ. ๒๕๖๑ - ๒๕๖๔)
องค์การบริหารส่วนจังหวัดเพชรบูรณ์

แบบ ผ.๐๘

ที่	แผนงาน	หมวด	ประเภท	วัตถุประสงค์	เป้าหมาย (ผลผลิตของโครงการ)	งบประมาณและที่ผ่านมา				หน่วยงาน รับผิดชอบหลัก
						๒๕๖๑	๒๕๖๒	๒๕๖๓	๒๕๖๔	
						(บาท)	(บาท)	(บาท)	(บาท)	
๑	บริหารงานทั่วไป	ครุภัณฑ์	๑.ครุภัณฑ์สำนักงาน	เพื่อให้มีครุภัณฑ์ไว้ใช้ปฏิบัติงาน	๕๑.เครื่องปรับอากาศจำนวน ๕ เครื่อง ขนาด๓๖,๐๐๐บีทียูราคา ๔๒,๐๐๐ บาท	๒๑๐,๐๐๐	-	-	-	โรงเรียน อบจ.พช.
					๕๒.โรงเรียนมีชั้นวางหนังสือภายในห้องสมุด ๑๐ ชุดๆละ ๗,๕๐๐	๗๕,๐๐๐	๗๕,๐๐๐	๗๕,๐๐๐	๗๕,๐๐๐	โรงเรียน อบจ.พช.
					๕๓.โรงเรียนมีชุดเก้าอี้ไว้บริการนักเรียนภายในห้องสมุด ๑๓ ชุดๆละ ๑๐,๐๐๐	๑๓๐,๐๐๐	๑๓๐,๐๐๐	๑๓๐,๐๐๐	๑๓๐,๐๐๐	โรงเรียน อบจ.พช.
				เพื่อพัฒนาขีดความสามารถในการให้บริการประชาชน และการปฏิบัติงานของสำนักปลัดฯ	๕๓.เก้าอี้สำหรับผู้ปฏิบัติงานชนิดบุวมด้วยหนังเทียมมีพนักพิงและพนักแขน ตัวละ ๒,๗๐๐.-บาท	๑๘,๙๐๐	-	-	-	สำนักปลัดฯ
					๕๔.โต๊ะทำงานสำหรับเจ้าหน้าที่ผู้ปฏิบัติงาน ชนิดโต๊ะเหล็ก หน้า PVC จำนวน ๔ ลิ่นชัก ขนาด ๔ ฟุต พร้อมกระจกปูหน้าโต๊ะ ชุดละ ๕,๕๐๐.-บาท	๑๖,๕๐๐	-	-	-	สำนักปลัดฯ
					๕๕.ตู้เหล็กกระจกบานเลื่อน ขนาด ๔ ฟุต ตู้ละ ๔,๘๐๐.-บาท	๑๙,๒๐๐	-	-	-	สำนักปลัดฯ

บัญชีครุภัณฑ์
แผนพัฒนาท้องถิ่นสี่ปี (พ.ศ. ๒๕๖๑ - ๒๕๖๔)
องค์การบริหารส่วนจังหวัดเพชรบูรณ์

แบบ ผ.๐๘

ที่	แผนงาน	หมวด	ประเภท	วัตถุประสงค์	เป้าหมาย (ผลผลิตของโครงการ)	งบประมาณและที่ผ่านมา				หน่วยงาน รับผิดชอบหลัก
						๒๕๖๑	๒๕๖๒	๒๕๖๓	๒๕๖๔	
						(บาท)	(บาท)	(บาท)	(บาท)	
๑	บริหารงานทั่วไป	ครุภัณฑ์	๑.ครุภัณฑ์สำนักงาน	เพื่อพัฒนาขีดความสามารถในการให้บริการประชาชน และการปฏิบัติงานของสำนักปลัดฯ	๕๖. เครื่องโทรสาร แบบใช้กระดาษธรรมดา ส่งเอกสารได้ครั้งละ ๓๐ แผ่น เครื่องละ ๓๐,๐๐๐.- บาท	๖๐,๐๐๐	-	-	-	สำนักปลัดฯ
					๕๗. เครื่องทำลายเอกสาร ทำลายครั้งละ ๒๐ แผ่น เครื่องละ ๓๒,๐๐๐.-บาท	๓๒,๐๐๐	-	-	-	สำนักปลัดฯ
					๕๘. เครื่องฟอกอากาศแบบตั้งพื้น เครื่องละ ๒๔,๕๐๐.-บาท	๒๔,๕๐๐	-	-	-	สำนักปลัดฯ
					๕๙. เครื่องปรับอากาศ ขนาด ๑๘,๐๐๐ บีทียู ชนิดแยกส่วน เครื่องละ ๒๖,๐๐๐.-บาท	-	๒๖,๐๐๐	-	๒๖,๐๐๐	สำนักปลัดฯ
					๖๐. เครื่องปรับอากาศ ขนาด ๒๔,๐๐๐ บีทียู ชนิดแยกส่วน เครื่องละ ๓๐,๐๐๐.-บาท	-	-	-	๓๐,๐๐๐	สำนักปลัดฯ
					๖๑. เครื่องปรับอากาศ ขนาด ๒๕,๐๐๐ บีทียู ชนิดแยกส่วน เครื่องละ ๓๐,๐๐๐.-บาท	-	๖๐,๐๐๐	-	-	สำนักปลัดฯ

บัญชีครุภัณฑ์
แผนพัฒนาท้องถิ่นสี่ปี (พ.ศ. ๒๕๖๑ - ๒๕๖๔)
องค์การบริหารส่วนจังหวัดเพชรบูรณ์

แบบ ผ.๐๘

ที่	แผนงาน	หมวด	ประเภท	วัตถุประสงค์	เป้าหมาย (ผลผลิตของโครงการ)	งบประมาณและที่ผ่านมา				หน่วยงาน รับผิดชอบหลัก
						๒๕๖๑	๒๕๖๒	๒๕๖๓	๒๕๖๔	
						(บาท)	(บาท)	(บาท)	(บาท)	
๑	บริหารงานทั่วไป	ครุภัณฑ์	๑.ครุภัณฑ์สำนักงาน	เพื่อพัฒนาขีดความสามารถในการให้บริการประชาชน และการปฏิบัติงานของสำนักปลัดฯ	๖๒.เครื่องปรับอากาศ ขนาด ๓๐,๐๐๐ บีทียู ชนิดแยกส่วน เครื่องละ ๓๗,๐๐๐.-บาท	-	๓๗,๐๐๐	-	-	สำนักปลัดฯ
					๖๓. เครื่องปรับอากาศ ขนาด ๓๖,๐๐๐ บีทียู ชนิดแยกส่วน เครื่องละ ๔๐,๐๐๐.-บาท	-	๒๘๐,๐๐๐	๔๐,๐๐๐	๔๐,๐๐๐	สำนักปลัดฯ
					๖๔.เครื่องปรับอากาศ ขนาด ๑๓,๐๐๐ บีทียู ชนิดติดผนัง เครื่องละ ๑๗,๐๐๐.-บาท	-	-	-	๑๗,๐๐๐	สำนักปลัดฯ
					๖๕.เครื่องปรับอากาศ ขนาด ๑๘,๐๐๐ บีทียู ชนิดติดผนัง เครื่องละ ๒๑,๐๐๐.-บาท	-	-	๒๑,๐๐๐	-	สำนักปลัดฯ
					๖๖.เครื่องปรับอากาศ ขนาด ๔๔,๐๐๐ บีทียู ชนิดฝังฝ้าเพดาน เครื่องละ ๘๕,๐๐๐.-บาท	๑,๓๖๐,๐๐๐	-	-	-	สำนักปลัดฯ

บัญชีครุภัณฑ์
แผนพัฒนาท้องถิ่นสี่ปี (พ.ศ. ๒๕๖๑ - ๒๕๖๔)
องค์การบริหารส่วนจังหวัดเพชรบูรณ์

แบบ ผ.๐๘

ที่	แผนงาน	หมวด	ประเภท	วัตถุประสงค์	เป้าหมาย (ผลผลิตของโครงการ)	งบประมาณและที่ผ่านมา				หน่วยงาน รับผิดชอบหลัก		
						๒๕๖๑	๒๕๖๒	๒๕๖๓	๒๕๖๔			
						(บาท)	(บาท)	(บาท)	(บาท)			
๑	บริหารงานทั่วไป	ครุภัณฑ์	๓.ครุภัณฑ์ยานพาหนะและขนส่ง	เพื่อใช้ในการควบคุมงานก่อสร้าง งานติดตามโครงการ	๑.รถโดยสารขนาด ๑๒ ที่นั่ง (ดีเซล) ปริมาตรกระบอกลูบไม่ต่ำกว่า ๒,๔๐๐ ซีซี จำนวน ๑ คัน	๑,๒๙๔,๐๐๐	-	-	-	กองกิจการสภา		
					๒.รถบรรทุกเช่า (ดีเซล) ขนาด ๑ ตัน คันละ ๑๓๒,๒๐๐ บาท/คัน จำนวน ๒ คัน ขับเคลื่อน/ล้อเป็นเงิน ๒๖๔,๐๐๐ บาท	๒๖๔,๐๐๐	-	-	-	กองช่าง		
					๓.รถบรรทุก (ดีเซล) ขนาด ๑ ตัน ปริมาตรกระบอกลูบไม่ต่ำกว่า ๒,๔๐๐ ซีซี. แบบดับเบิ้ลแค็บ ขับเคลื่อน ๔ ล้อ จำนวน ๒ คัน		-	-	-	กองช่าง		
					๔.ครุภัณฑ์การเกษตร	ใช้สำหรับสูบน้ำพุนในศูนย์วิทยาศาสตร์	๑.ไดโว้สูบน้ำ จำนวน ๔ เครื่อง	๗,๐๐๐	๖๐,๐๐๐	๑๕,๐๐๐	-	กองการศึกษา
					๗.ครุภัณฑ์โฆษณาและเผยแพร่	เพื่อให้มีครุภัณฑ์ไว้ใช้ปฏิบัติงาน	๑.กล้องถ่ายภาพนิ่ง มีความละเอียดไม่ต่ำกว่า ๒๐ ล้านพิกเซล ชนิดเปลี่ยนเลนส์ได้ ระบบ DSLR พร้อมอุปกรณ์ใช้งาน จำนวน ๑ ตัว	๔๙,๕๐๐	-	-	-	กองพัสดุและทรัพย์สิน

บัญชีครุภัณฑ์
แผนพัฒนาท้องถิ่นสี่ปี (พ.ศ. ๒๕๖๑ - ๒๕๖๔)
องค์การบริหารส่วนจังหวัดเพชรบูรณ์

แบบ ผ.๐๘

ที่	แผนงาน	หมวด	ประเภท	วัตถุประสงค์	เป้าหมาย (ผลผลิตของโครงการ)	งบประมาณและที่ผ่านมา				หน่วยงาน รับผิดชอบหลัก	
						๒๕๖๑ (บาท)	๒๕๖๒ (บาท)	๒๕๖๓ (บาท)	๒๕๖๔ (บาท)		
๑	บริหารงานทั่วไป	ครุภัณฑ์	๗.ครุภัณฑ์โฆษณา และเผยแพร่	เพื่อให้มีครุภัณฑ์ไว้ใช้ ปฏิบัติงาน	๒.โทรทัศน์ แอล อี ดี (LED TV) ระดับความละเอียดจอภาพ ๑๙๒๐ x ๑๐๘๐ พิกเซล ขนาด ๓๒ นิ้ว จำนวน ๑ เครื่องๆละ ๑๓,๐๐๐ บาท	๑๓,๐๐๐	-	-	-	กองแผนฯ	
					เพื่อพัฒนาขีดความสามารถในการให้บริการ ประชาชน และการ ปฏิบัติงานของ สำนักปลัดฯ	๓. โทรทัศน์ แอล อี ดี (LED TV) ระดับความละเอียดจอภาพ ๑๙๒๐ x ๑๐๘๐ พิกเซล ขนาด ๔๐ นิ้ว เครื่องละ ๑๖,๐๐๐.-บาท	๑๖,๐๐๐	-	-	-	สำนักปลัดฯ
					๔. ไมโครโฟน จำนวน ๒๕ ตัวๆ ละ ๓,๖๐๐.-บาท	๙๐,๐๐๐	-	-	-	สำนักปลัดฯ	
					๕. เครื่องขยายเสียง (วัตต์) จำนวน ๑ ตัวๆละ ๑๒,๐๐๐.-บาท	๑๒,๐๐๐	-	-	-	สำนักปลัดฯ	
					๖. ลำโพง ขนาด ๔ นิ้ว จำนวน ๖ ตัวๆละ ๑,๕๐๐.-บาท	๙,๐๐๐	-	-	-	สำนักปลัดฯ	

บัญชีครุภัณฑ์
แผนพัฒนาท้องถิ่นสี่ปี (พ.ศ. ๒๕๖๑ - ๒๕๖๔)
องค์การบริหารส่วนจังหวัดเพชรบูรณ์

แบบ ผ.๐๘

ที่	แผนงาน	หมวด	ประเภท	วัตถุประสงค์	เป้าหมาย (ผลผลิตของโครงการ)	งบประมาณและที่ผ่านมา				หน่วยงาน รับผิดชอบหลัก	
						๒๕๖๑	๒๕๖๒	๒๕๖๓	๒๕๖๔		
						(บาท)	(บาท)	(บาท)	(บาท)		
๑	บริหารงานทั่วไป	ครุภัณฑ์	๗.ครุภัณฑ์โฆษณา และเผยแพร่	เพื่อพัฒนาขีดความสามารถในการให้บริการประชาชน และการปฏิบัติงานของสำนักปลัดฯ	๗. กล้องถ่ายภาพเคลื่อนไหว ความละเอียดไม่น้อยกว่า ๑๖ MP จำนวน ๑ ตัว ุละ ๑๐๐,๐๐๐ บาท	๑๐๐,๐๐๐	-	-	-	สำนักปลัดฯ	
					๘. กล้องถ่ายภาพนิ่ง ระบบดิจิทัล ความละเอียดไม่ต่ำกว่า ๒๐ ล้านพิกเซล จำนวน ๑ ตัว ุละ ๔๙,๕๐๐.-บาท	๔๙,๕๐๐	-	-	-	สำนักปลัดฯ	
			๘.ครุภัณฑ์ วิทยาศาสตร์หรือ การแพทย์	เพื่อเพิ่มประสิทธิภาพ การจัดการเรียนการสอน วิชาวิทยาศาสตร์	๑.เครื่องกลั่นน้ำ จำนวน ๑ เครื่อง	๓๘,๕๐๐	-	-	-	โรงเรียน อบจ.พช.	
					๒.เครื่องคนสารละลาย จำนวน ๑ เครื่อง	๑๙,๐๐๐	-	-	-	โรงเรียน อบจ.พช.	
					๓.เครื่องปั่นตะกอนจำนวน ๑ เครื่อง	๒๓,๔๐๐	-	-	-	โรงเรียน อบจ.พช.	
					๔.หม้อดูดความชื้นจำนวน ๑ เครื่อง	๔,๕๐๐	-	-	-	โรงเรียน อบจ.พช.	
					การจัดการเรียนการสอน วิชาวิทยาศาสตร์	๕.อ่างควบคุมอุณหภูมิ จำนวน๑ เครื่อง	๑๙,๐๐๐	-	-	-	โรงเรียน อบจ.พช.
						๖.ตู้อบ จำนวน ๑ เครื่อง	๕๔,๐๐๐	-	-	-	โรงเรียน อบจ.พช.

บัญชีครุภัณฑ์
แผนพัฒนาท้องถิ่นสี่ปี (พ.ศ. ๒๕๖๑ - ๒๕๖๔)
องค์การบริหารส่วนจังหวัดเพชรบูรณ์

แบบ ผ.๐๘

ที่	แผนงาน	หมวด	ประเภท	วัตถุประสงค์	เป้าหมาย (ผลผลิตของโครงการ)	งบประมาณและที่ผ่านมา				หน่วยงาน รับผิดชอบหลัก
						๒๕๖๑	๒๕๖๒	๒๕๖๓	๒๕๖๔	
						(บาท)	(บาท)	(บาท)	(บาท)	
๑	บริหารงานทั่วไป	ครุภัณฑ์	๘.ครุภัณฑ์ วิทยาศาสตร์หรือ การแพทย์	การจัดการเรียนการสอน วิชาวิทยาศาสตร์	๗.ถังเก็บไนโตรเจนเหลว จำนวน ๑ เครื่อง	๒๐,๙๐๐	-	-	-	โรงเรียน อบจ.พช.
					๘.รถเข็นถังไนโตรเจน จำนวน ๑ เครื่อง	๑๕,๐๐๐	-	-	-	โรงเรียน อบจ.พช.
					๙.จัดซื้อโต๊ะประจำห้องปฏิบัติการ วิทยาศาสตร์ โต๊ะจำนวน ๒๐ ตัวๆละ ๓,๐๐๐ บาท	๖๐,๐๐๐	-	-	-	โรงเรียน อบจ.พช.
					๑๐.จัดซื้อเก้าอี้ประจำห้องปฏิบัติการ วิทยาศาสตร์เก้าอี้จำนวน ๘๐ตัวๆละ ๕๐๐บาท	๔๐,๐๐๐	-	-	-	โรงเรียน อบจ.พช.
		๙.ครุภัณฑ์งานบ้าน งานครัว	เพื่อใช้ในการงานบำรุงรักษา	๑.เครื่องตัดหญ้า ซ้ออ่อน แบบสาย สพาย เครื่องยนต์ไม่น้อยกว่า ๑.๕ แรงม้า ปริมาตรกระบอกสูบ ไม่น้อยกว่า ๑.๕ แรงม้า ปริมาตร กระบอกสูบไม่น้อยกว่า ๓๐ CC พร้อมใบมีด จำนวน ๗ เครื่องๆละ ๑๑,๐๐๐ บาท	๕๕,๐๐๐	๒๒,๐๐๐	-	-	กองช่าง	
				ใช้ในการจัดกิจกรรม ต่างๆ	๒.ถังต้มน้ำร้อนไฟฟ้า ขนาด ๓๐ เซนติเมตร	๑๐,๐๐๐	-	-	-	กองการศึกษา
				๓.เครื่องทำน้ำร้อน-น้ำเย็น	๖,๐๐๐	-	-	-	กองแผนฯ	

บัญชีครุภัณฑ์
แผนพัฒนาท้องถิ่นสี่ปี (พ.ศ. ๒๕๖๑ - ๒๕๖๔)
องค์การบริหารส่วนจังหวัดเพชรบูรณ์

แบบ ผ.๐๘

ที่	แผนงาน	หมวด	ประเภท	วัตถุประสงค์	เป้าหมาย (ผลผลิตของโครงการ)	งบประมาณและที่ผ่านมา				หน่วยงาน รับผิดชอบหลัก	
						๒๕๖๑	๒๕๖๒	๒๕๖๓	๒๕๖๔		
						(บาท)	(บาท)	(บาท)	(บาท)		
๑	บริหารงานทั่วไป	ครุภัณฑ์	๙.ครุภัณฑ์งานบ้าน งานครัว		จำนวน ๑ เครื่องๆ ละ ๖,๐๐๐ บาท						
					๔.เครื่องทำน้ำร้อน-เย็น แบบต่อท่อ ๒ ก๊อก	๒๖,๐๐๐	-	-	-	กองคลัง	
					๕.ตู้เย็น ขนาด ๕ คิวบิกฟุต	๖,๕๐๐	-	-	-	กองคลัง	
				เพื่อพัฒนาขีดความสามารถในการให้บริการ ประชาชน และการ ปฏิบัติงานของ สำนักปลัดฯ	๑. เครื่องตัดแต่งพุ่มไม้ ขนาด ๒๒ นิ้ว เครื่องละ ๑๐,๒๐๐.-บาท	๒๐,๔๐๐	-	-	-	สำนักปลัดฯ	
					๒. เครื่องตัดหญ้าแบบข้อแข็ง เครื่องละ ๙,๕๐๐.-บาท	-	-	-	๔๗,๐๐๐	สำนักปลัดฯ	
				๑๒. ครุภัณฑ์กีฬา	เพื่อส่งเสริมให้นักเรียน มีสุขภาพร่างกายแข็งแรง	๑. อุปกรณ์ลู่วิ่งไฟฟ้า ๔ เครื่อง ๆ ละ ๒๘๔,๕๐๐ บาท	๑,๑๓๘,๐๐๐	-	-	-	โรงเรียน อบจ.พช.
						๒. อุปกรณ์จักรยานนั่งปั่นไฟฟ้า ๒ เครื่อง ๆ ละ ๘๕,๐๐๐บาท	๑๗๐,๐๐๐	-	-	-	โรงเรียน อบจ.พช.
						๓.อุปกรณ์จักรยานนั่งพิง ๒ เครื่อง ๆ ละ ๗๕,๑๐๐ บาท	๑๕๐,๒๐๐	-	-	-	โรงเรียน อบจ.พช.
						๔. อุปกรณ์เครื่องเดินวงรี ๒ เครื่อง ๆ ละ ๑๑๕,๐๐๐บาท	๒๓๐,๐๐๐	-	-	-	โรงเรียน อบจ.พช.

บัญชีครุภัณฑ์
แผนพัฒนาท้องถิ่นสี่ปี (พ.ศ. ๒๕๖๑ - ๒๕๖๔)
องค์การบริหารส่วนจังหวัดเพชรบูรณ์

แบบ ผ.๐๘

ที่	แผนงาน	หมวด	ประเภท	วัตถุประสงค์	เป้าหมาย (ผลผลิตของโครงการ)	งบประมาณและที่ผ่านมา				หน่วยงาน รับผิดชอบหลัก		
						๒๕๖๑	๒๕๖๒	๒๕๖๓	๒๕๖๔			
						(บาท)	(บาท)	(บาท)	(บาท)			
๑	บริหารงานทั่วไป	ครุภัณฑ์	๑๒. ครุภัณฑ์กีฬา	เพื่อส่งเสริมให้นักเรียน มีสุขภาพร่างกายแข็งแรง	๕. อุปกรณ์เก้าอี้ฝึกยกน้ำหนัก ปรับระดับได้ พร้อมบล็อกยกยวกันกระแทก ๕ เครื่อง ๆ ละ ๓๒,๙๐๐ บาท	๑๖๔,๕๐๐	-	-	-	โรงเรียน อบจ.พช.		
					๖. ดัมเบลหุ้มยาง รุ่น ๖ คู่ พร้อมบล็อกยกยวกันกระแทก ๕ เครื่อง ๆ ละ ๕๕,๐๐๐ บาท	๒๗๕,๐๐๐	-	-	-	โรงเรียน อบจ.พช.		
					๗. โต้ะปิงปองชนิดลือเลื่อน ๒๐ มม. ๓ ตัวๆละ ๗๙๐๐ บาท	๒๓๗,๐๐๐	-	-	-	โรงเรียน อบจ.พช.		
					๘. เครื่องชั่งน้ำหนัก ๒๐ มม. ๓ ตัวๆละ ๗๙๐๐ บาท	๒๓๗,๐๐๐	-	-	-	โรงเรียน อบจ.พช.		
					๙. รถโรยปูนชนิดน้ำ ๕ นิ้วด ตัวๆละ ๑๘,๐๐๐ บาท	๑๘,๐๐๐	-	-	-	โรงเรียน อบจ.พช.		
					๑๖. ครุภัณฑ์ คอมพิวเตอร์	เพื่อให้มีครุภัณฑ์ไว้ใช้ ปฏิบัติงาน	๑. คอมพิวเตอร์โน้ตบุ๊ก จำนวน ๑๐ เครื่องๆ ละ ๒๑,๐๐๐ บาท (ปี ๖๑ จำนวน ๖ เครื่อง/ปี ปี ๖๔ จำนวน ๔ เครื่อง)	๑๒๖,๐๐๐	-	-	๘๔,๐๐๐	กองกิจการสภาฯ
					๒. เครื่องพิมพ์เอกสาร จำนวน ๗ เครื่องๆ ละ ๗,๙๐๐ บาท		๒๓,๗๐๐	-	-	๓๑,๖๐๐	กองกิจการสภาฯ	

บัญชีครุภัณฑ์
แผนพัฒนาท้องถิ่นสี่ปี (พ.ศ. ๒๕๖๑ - ๒๕๖๔)
องค์การบริหารส่วนจังหวัดเพชรบูรณ์

แบบ ผ.๐๘

ที่	แผนงาน	หมวด	ประเภท	วัตถุประสงค์	เป้าหมาย (ผลผลิตของโครงการ)	งบประมาณและที่ผ่านมา				หน่วยงาน รับผิดชอบหลัก
						๒๕๖๑	๒๕๖๒	๒๕๖๓	๒๕๖๔	
						(บาท)	(บาท)	(บาท)	(บาท)	
๑	บริหารงานทั่วไป	ครุภัณฑ์	๑๖.ครุภัณฑ์ คอมพิวเตอร์	เพื่อให้มีครุภัณฑ์ไว้ใช้ ปฏิบัติงาน	๓.คอมพิวเตอร์ สำหรับ งานประมวลผล แบบที่ ๑ ขนาดจอ ๑๘.๕ นิ้ว เครื่องละ ๒๒,๐๐๐ บาท	๔๔,๐๐๐	๔๔,๐๐๐	-	-	กองการ เจ้าหน้าที่
					๔.เครื่องพิมพ์เอกสาร ชนิดเลเซอร์ LED ขาว-ดำ ขนาด ๓๐แผ่น/นาที เครื่องละ ๗,๙๐๐ บาท	๗,๙๐๐	๑๕,๘๐๐	-	-	กองการ เจ้าหน้าที่
					๕.เครื่องพิมพ์เอกสาร ชนิดเลเซอร์ LED สี เครื่องละ ๑๗,๐๐๐ บาท	๑๗,๐๐๐	-	-	-	กองการ เจ้าหน้าที่
					๖.เครื่องสำรองไฟ เครื่องละ ๕,๘๐๐ บาท	๑๑,๖๐๐	๑๑,๖๐๐	-	-	กองการ เจ้าหน้าที่
					๘.เครื่องคอมพิวเตอร์โน้ตบุ๊ก จำนวน ๑ เครื่องๆ ละ ๒๑,๐๐๐ บาท	-	-	๒๑,๐๐๐	-	กองพัสดุและ ทรัพย์สิน
					๙.เครื่องคอมพิวเตอร์ สำหรับงาน ประมวลผล แบบที่ ๑* (จอขนาด ไม่น้อยกว่า ๑๘.๕ นิ้ว) จำนวน ๙ เครื่องๆ ละ ๒๒,๐๐๐ บาท	๑๙๘,๐๐๐	-	-	-	กองพัสดุและ ทรัพย์สิน

บัญชีครุภัณฑ์
แผนพัฒนาท้องถิ่นสี่ปี (พ.ศ. ๒๕๖๑ - ๒๕๖๔)
องค์การบริหารส่วนจังหวัดเพชรบูรณ์

แบบ ผ.๐๘

ที่	แผนงาน	หมวด	ประเภท	วัตถุประสงค์	เป้าหมาย (ผลผลิตของโครงการ)	งบประมาณและที่ผ่านมา				หน่วยงาน รับผิดชอบหลัก
						๒๕๖๑ (บาท)	๒๕๖๒ (บาท)	๒๕๖๓ (บาท)	๒๕๖๔ (บาท)	
๑	บริหารงานทั่วไป	ครุภัณฑ์	๑๖.ครุภัณฑ์ คอมพิวเตอร์	เพื่อให้มีครุภัณฑ์ไว้ใช้ ปฏิบัติงาน	๑๐.เครื่องพิมพ์เอกสาร จำนวน ๙ เครื่องๆ ละ ๗,๙๐๐ บาท	๕๕,๓๐๐	๑๕,๘๐๐	-	-	กองพัสดุและ ทรัพย์สิน
					๑๑.เครื่องสำรองไฟฟ้า ขนาด ๑ KVA จำนวน ๑๐ เครื่องๆ ละ ๕,๘๐๐ บาท	๕๘,๐๐๐	-	-	-	กองพัสดุและ
					๗.คอมพิวเตอร์ สำหรับ งานประมวลผล แบบที่ ๑ ขนาดจอ ๑๘.๕ นิ้ว	๒๒,๐๐๐	-	-	๒๒,๐๐๐	กองคลัง
					๑๒.เครื่องคอมพิวเตอร์สำหรับงาน ประมวลผล แบบที่ ๑* (จอขนาด ไม่น้อยกว่า ๑๘.๕ นิ้ว) จำนวน ๒ เครื่องๆ ละ ๒๒,๐๐๐ บาท เป็นเงิน ๔๔,๐๐๐ บาท	๒๒,๐๐๐	-	-	๒๒,๐๐๐	กองคลัง
					๑๓.เครื่องคอมพิวเตอร์เน็ตบุ๊ก สำหรับงานประมวลผล จำนวน ๖ เครื่องๆ ละ ๒๑,๐๐๐ บาท เป็นเงิน ๑๒๖,๐๐๐ บาท	๒๑,๐๐๐	๔๒,๐๐๐	-	๖๓,๐๐๐	กองคลัง
					๑๔.เครื่องพิมพ์เลเซอร์/ชนิด LED ขาวดำ (๑๘ หน้า/นาที) จำนวน ๓ เครื่องๆ ละ ๓,๓๐๐ บาท เป็นเงิน ๙,๙๐๐ บาท	๓,๓๐๐	๓,๓๐๐	๓,๓๐๐	-	กองคลัง

บัญชีครุภัณฑ์
แผนพัฒนาท้องถิ่นสี่ปี (พ.ศ. ๒๕๖๑ - ๒๕๖๔)
องค์การบริหารส่วนจังหวัดเพชรบูรณ์

แบบ ผ.๐๘

ที่	แผนงาน	หมวด	ประเภท	วัตถุประสงค์	เป้าหมาย (ผลผลิตของโครงการ)	งบประมาณและที่ผ่านมา				หน่วยงาน รับผิดชอบหลัก
						๒๕๖๑ (บาท)	๒๕๖๒ (บาท)	๒๕๖๓ (บาท)	๒๕๖๔ (บาท)	
๑	บริหารงานทั่วไป	ค่าครุภัณฑ์	๑๖.ครุภัณฑ์ คอมพิวเตอร์	เพื่อให้มีครุภัณฑ์ไว้ใช้ ปฏิบัติงาน	๑๕.เครื่องสำรองไฟ ขนาด ๑ KVA มีกำลังไฟฟ้าด้านนอกไม่น้อยกว่า ๑ KVA (๖๓๐ Watts) สามารถ สำรองไฟฟ้าได้ไม่น้อยกว่า ๑๕ นาที จำนวน ๒ เครื่องๆ ละ ๓,๘๐๐ บาท เป็นเงิน ๗,๖๐๐ บาท	๓,๘๐๐ (๑ เครื่อง)	-	-	๓,๘๐๐ (๑ เครื่อง)	กองคลัง
					๑๖.ชุดโปรแกรมระบบปฏิบัติการ สำหรับเครื่องคอมพิวเตอร์และ เครื่องคอมพิวเตอร์โน้ตบุ๊ก จำนวน ๘ ชุด ๆ ละ ๓,๘๐๐ บาท	๗,๖๐๐ (๒ ชุด)	๓,๘๐๐ (๑ ชุด)	๓,๘๐๐ (๑ ชุด)	๑๕,๒๐๐ (๔ ชุด)	กองคลัง
					๑๗.เครื่องพิมพ์ชนิดเลเซอร์/ชนิด LED สี แบบ Network จำนวน ๓ เครื่องๆ ละ ๑๒,๐๐๐ บาท	๓๖,๐๐๐	-	-	-	กองช่าง
					๑๘.จัดซื้อเครื่องพิมพ์ชนิดเลเซอร์/ ชนิด LED ขาวดำ (๓๐ หน้า/นาที) จำนวน ๓ เครื่องๆละ ๗,๙๐๐ บาท	๒๓,๗๐๐	-	-	-	กองช่าง
					๑๙.เครื่องพิมพ์ชนิดเลเซอร์/ ชนิด LED ขนาด A๓ จำนวน ๑ เครื่อง	๕๓,๐๐๐	-	-	-	กองช่าง

บัญชีครุภัณฑ์
แผนพัฒนาท้องถิ่นสี่ปี (พ.ศ. ๒๕๖๑ - ๒๕๖๔)
องค์การบริหารส่วนจังหวัดเพชรบูรณ์

แบบ ผ.๐๘

ที่	แผนงาน	หมวด	ประเภท	วัตถุประสงค์	เป้าหมาย (ผลผลิตของโครงการ)	งบประมาณและที่ผ่านมา				หน่วยงาน รับผิดชอบหลัก
						๒๕๖๑	๒๕๖๒	๒๕๖๓	๒๕๖๔	
						(บาท)	(บาท)	(บาท)	(บาท)	
๑	บริหารงานทั่วไป	ค่าครุภัณฑ์	๑๖.ครุภัณฑ์คอมพิวเตอร์	เพื่อให้มีครุภัณฑ์ไว้ใช้ปฏิบัติงาน	๒๐.เครื่องคอมพิวเตอร์สำหรับสำนักงาน (จอขนาดไม่น้อยกว่า ๑๘.๕ นิ้ว) จำนวน ๑๔ เครื่องๆ ละ ๒๒,๐๐๐ บาท	๑๙๘,๐๐๐	๖๖,๐๐๐	๔๔,๐๐๐	-	กองช่าง
					๒๑.เครื่องสำรองไฟฟ้า ขนาด ๑ KVA จำนวน ๑๔ เครื่องๆ ละ ๕,๘๐๐ บาท	๕๒,๒๐๐	๑๗,๔๐๐	๑๑,๖๐๐	-	กองช่าง
					๒๒.ชุดโปรแกรมระบบปฏิบัติการสำหรับเครื่องคอมพิวเตอร์ จำนวน ๑๔ ชุดๆ ละ ๓,๘๐๐ บาท	๓๔,๒๐๐	๑๑,๔๐๐	๗,๖๐๐	-	กองช่าง
					๒๓.ชุดโปรแกรมจัดการสำนักงาน จำนวน ๑๔ ชุดๆ ละ ๑๑,๐๐๐ บาท	๙๙,๐๐๐	๓๓,๐๐๐	๒๒,๐๐๐	-	กองช่าง
					๒๔.จอภาพแบบ LCD หรือ LED ขนาดไม่น้อยกว่า ๒๑.๕ นิ้ว จำนวน ๓ เครื่อง	๑๒,๙๐๐	-	-	-	กองช่าง

บัญชีครุภัณฑ์
แผนพัฒนาท้องถิ่นสี่ปี (พ.ศ. ๒๕๖๑ - ๒๕๖๔)
องค์การบริหารส่วนจังหวัดเพชรบูรณ์

แบบ ผ.๐๘

ที่	แผนงาน	หมวด	ประเภท	วัตถุประสงค์	เป้าหมาย (ผลผลิตของโครงการ)	งบประมาณและที่ผ่านมา				หน่วยงาน รับผิดชอบหลัก
						๒๕๖๑	๒๕๖๒	๒๕๖๓	๒๕๖๔	
						(บาท)	(บาท)	(บาท)	(บาท)	
๑	บริหารงานทั่วไป	ค่าครุภัณฑ์	๑๖.ครุภัณฑ์คอมพิวเตอร์	เพื่อให้มีครุภัณฑ์ไว้ใช้ปฏิบัติงาน	๒๕.เครื่องคอมพิวเตอร์โน้ตบุ๊กสำหรับงานประมวลผล จำนวน ๒ เครื่องๆ ละ ๒๑,๐๐๐ บาท	-	๔๒,๐๐๐	-	-	กองแผนฯ
					๒๖.จัดซื้อเครื่องพิมพ์ชนิดเลเซอร์/ชนิด LED ขาวดำ (๓๐ หน้า/นาที) จำนวน ๒ เครื่องๆละ ๗,๙๐๐ บาท	๗,๙๐๐	๗,๙๐๐	-	-	กองแผนฯ
					๒๗.เครื่องพิมพ์ชนิดเลเซอร์/ชนิด LED สี แบบ Network จำนวน ๑ เครื่องๆ ละ ๑๒,๐๐๐ บาท	-	๑๒,๐๐๐	-	-	กองแผนฯ
				๑.ใช้ในการปฏิบัติราชการกองการศึกษา	๒๘.เครื่องคอมพิวเตอร์ ๒๐ เครื่อง	๓๕๒,๐๐๐	๔๔,๐๐๐	๒๒,๐๐๐	๒๒,๐๐๐	กองการศึกษาฯ
					๒๙.เครื่องปริ้นเตอร์	๑๔,๐๐๐	๗,๐๐๐	๗,๐๐๐	๗,๐๐๐	กองการศึกษาฯ
				๒.เพื่อเพิ่มประสิทธิภาพการจัดการเรียนการสอนวิชาคอมพิวเตอร์	๓๐.คอมพิวเตอร์ ห้อง ECC จำนวน ๔๖ เครื่อง	๑,๔๐๐,๐๐๐	-	-	-	โรงเรียน อบจ.พช.
					๓๑.คอมพิวเตอร์ ห้องคอมพิวเตอร์ ๑ จำนวน ๔๖ เครื่อง	-	๑,๔๐๐,๐๐๐	-	-	โรงเรียน อบจ.พช.
					๓๒.คอมพิวเตอร์ ห้องสมุด จำนวน ๒๐ เครื่อง ปีละ ๕ เครื่อง	๑๔๕,๐๐๐	๑๔๕,๐๐๐	๑๔๕,๐๐๐	๑๔๕,๐๐๐	โรงเรียน อบจ.พช.
					๓๓.คอมพิวเตอร์ห้องเรียน จำนวน ๑๐ เครื่อง	๒๙๐,๐๐๐	-	-	-	โรงเรียน อบจ.พช.

บัญชีครุภัณฑ์
แผนพัฒนาท้องถิ่นสี่ปี (พ.ศ. ๒๕๖๑ - ๒๕๖๔)
องค์การบริหารส่วนจังหวัดเพชรบูรณ์

แบบ ผ.๐๘

ที่	แผนงาน	หมวด	ประเภท	วัตถุประสงค์	เป้าหมาย (ผลผลิตของโครงการ)	งบประมาณและที่ผ่านมา				หน่วยงาน รับผิดชอบหลัก
						๒๕๖๑	๒๕๖๒	๒๕๖๓	๒๕๖๔	
						(บาท)	(บาท)	(บาท)	(บาท)	
๑	บริหารงานทั่วไป	ค่าครุภัณฑ์	๑๖.ครุภัณฑ์ คอมพิวเตอร์	เพื่อพัฒนาขีดความสามารถในการให้บริการประชาชน และการปฏิบัติงานของสำนักงานปลัดฯ	๓๔. เครื่องคอมพิวเตอร์ สำหรับงานประมวลผล แบบที่ ๑ (จอขนาดไม่น้อยกว่า๑๘.๕ นิ้ว) เครื่องละ ๒๒,๐๐๐.- บาท	๒๒๐,๐๐๐	-	-	-	สำนักปลัดฯ
					๓๕. เครื่องคอมพิวเตอร์ สำหรับงานประมวลผล แบบที่ ๒ (จอขนาดไม่น้อยกว่า๑๘.๕ นิ้ว) เครื่องละ ๒๙,๐๐๐.- บาท	๒๙,๐๐๐	-	-	-	สำนักปลัดฯ
					๓๖. เครื่องคอมพิวเตอร์โน้ตบุ๊ก เครื่องละ ๒๑,๐๐๐.- บาท	๒๑,๐๐๐	-	-	-	สำนักปลัดฯ
					๓๗. เครื่องพิมพ์ชนิดเลเซอร์/ชนิด LED ขวดดำ (๓๐ หน้า/นาที) เครื่องละ ๗,๙๐๐.- บาท	๖๓,๒๐๐	-	-	-	สำนักปลัดฯ
				๓๘. เครื่องพิมพ์ชนิดเลเซอร์/ชนิด LED สี เครื่องละ ๑๒,๐๐๐.-บาท	๑๒,๐๐๐	-	-	-	สำนักปลัดฯ	
				เพื่อพัฒนาขีดความสามารถในการให้บริการประชาชน และการปฏิบัติงานของสำนักงานปลัดฯ	๓๙. เครื่องพิมพ์ชนิดฉีดหมึก (สี) เครื่องละ ๘,๕๐๐.-บาท	๘,๕๐๐	-	-	-	สำนักปลัดฯ
					๔๐. เครื่องสแกนเนอร์ สำหรับงานเก็บเอกสารระดับศูนย์บริการ แบบที่ ๓ เครื่องละ ๓๗,๐๐๐.-บาท	๓๗,๐๐๐	-	-	-	สำนักปลัดฯ

บัญชีครุภัณฑ์
แผนพัฒนาท้องถิ่นสี่ปี (พ.ศ. ๒๕๖๑ - ๒๕๖๔)
องค์การบริหารส่วนจังหวัดเพชรบูรณ์

แบบ ผ.๐๘

ที่	แผนงาน	หมวด	ประเภท	วัตถุประสงค์	เป้าหมาย (ผลผลิตของโครงการ)	งบประมาณและที่ผ่านมา				หน่วยงาน รับผิดชอบหลัก
						๒๕๖๑	๒๕๖๒	๒๕๖๓	๒๕๖๔	
						(บาท)	(บาท)	(บาท)	(บาท)	
๑	บริหารงานทั่วไป	ค่าครุภัณฑ์	๑๖.ครุภัณฑ์ คอมพิวเตอร์	เพื่อพัฒนาขีดความสามารถในการให้บริการประชาชน และการปฏิบัติงานของสำนักปลัดฯ	๔๑. เครื่องสำรองไฟฟ้า ขนาด ๑ kVA เครื่องละ ๕,๘๐๐.-บาท	๒๓,๒๐๐	-	-	-	สำนักปลัดฯ
					๔๒. เครื่องสำรองไฟฟ้า ขนาด ๘๐๐ VA จำนวน ๕ เครื่องๆละ ๓,๒๐๐ บาท	๑๖,๐๐๐	-	-	-	สำนักปลัดฯ
			๒๐.ครุภัณฑ์อื่น	เพื่อใช้ในการปฏิบัติงานของชุดเครื่องจักรกลชุดเจาะบ่อบาดาล อบจ.เพชรบูรณ์	ชุดหัวเจาะบ่อบาดาล ประกอบด้วย ๑.ชุดเจาะลม Down The Hole Hammer Mach ๖๐ จำนวน ๑๖ ชุดๆ ละ ๓๘๐,๐๐๐ บาท	๑,๕๒๐,๐๐๐	-	-	๑,๕๒๐,๐๐๐	กองช่าง
					๒.หัวเจาะลมบ่อบาดาลแบบเจาะกระแทกหิน ขนาดเส้นผ่าศูนย์กลาง ๒๐๐ มม. จำนวน ๑๖ หัวๆ ละ ๘๕,๐๐๐ บาท	๑,๓๖๐,๐๐๐	๑,๓๖๐,๐๐๐	๑,๓๖๐,๐๐๐	๑,๓๖๐,๐๐๐	กองช่าง
					๓.หัวเจาะลมบ่อบาดาลแบบแบบกระแทกหิน ขนาดเส้นผ่าศูนย์กลาง ๒๔๕ มม. จำนวน ๘ หัวๆ ละ ๑๑๕,๐๐๐ บาท	๙๒๐,๐๐๐	๙๒๐,๐๐๐	๙๒๐,๐๐๐	๙๒๐,๐๐๐	กองช่าง
๔.หัวเจาะแบบฟันเฟือง ขนาดเส้นผ่าศูนย์กลาง ๑๗๐ มม. จำนวน ๑๖ หัวๆ ละ ๔๘,๐๐๐ บาท	๗๖๘,๐๐๐	๗๖๘,๐๐๐	๗๖๘,๐๐๐	๗๖๘,๐๐๐	กองช่าง					

บัญชีครุภัณฑ์
แผนพัฒนาท้องถิ่นสี่ปี (พ.ศ. ๒๕๖๑ - ๒๕๖๔)
องค์การบริหารส่วนจังหวัดเพชรบูรณ์

แบบ ผ.๐๘

ที่	แผนงาน	หมวด	ประเภท	วัตถุประสงค์	เป้าหมาย (ผลผลิตของโครงการ)	งบประมาณและที่ผ่านมา				หน่วยงาน รับผิดชอบหลัก
						๒๕๖๑ (บาท)	๒๕๖๒ (บาท)	๒๕๖๓ (บาท)	๒๕๖๔ (บาท)	
๑	บริหารงานทั่วไป	ค่าครุภัณฑ์	๒๐.ครุภัณฑ์อื่น	เพื่อใช้ในการปฏิบัติงาน ของชุดเครื่องจักรกลชุด เจาะบ่อบาดาล อบจ.เพชรบูรณ์	๕.หัวเจาะแบบฟันเฟือง ขนาด เส้นผ่าศูนย์กลาง ๒๐๐ มม. จำนวน ๑๖ หัวๆ ละ ๔๘,๐๐๐ บาท	๗๖๘,๐๐๐	๗๖๘,๐๐๐	๗๖๘,๐๐๐	๗๖๘,๐๐๐	กองช่าง
					๖.หัวเจาะแบบฟันเฟือง ขนาด เส้นผ่าศูนย์กลาง ๒๕๐ มม. จำนวน ๑๖ หัวๆ ละ ๕๕,๐๐๐ บาท	๘๘๐,๐๐๐	๘๘๐,๐๐๐	๘๘๐,๐๐๐	๘๘๐,๐๐๐	กองช่าง
					๗.หัวเจาะแบบใบพัด แบบ ๓ ปีกล ขนาดเส้นผ่าศูนย์กลาง ๑๗๐ มม. จำนวน ๑๖ หัวๆ ละ ๓๒,๐๐๐ บาท	๕๑๒,๐๐๐	๕๑๒,๐๐๐	๕๑๒,๐๐๐	๕๑๒,๐๐๐	กองช่าง
					๘.หัวเจาะแบบใบพัด แบบ ๓ ปีกล ขนาดเส้นผ่าศูนย์กลาง ๒๑๕ มม. จำนวน ๑๖ หัวๆ ละ ๓๕,๐๐๐ บาท	๕๖๐,๐๐๐	๕๖๐,๐๐๐	๕๖๐,๐๐๐	๕๖๐,๐๐๐	กองช่าง
					๙.หัวเจาะแบบใบพัด แบบ ๓ ปีกล ขนาดเส้นผ่าศูนย์กลาง ๒๕๔ มม. จำนวน ๑๖ หัวๆ ละ ๓๘,๐๐๐ บาท	๖๐๘,๐๐๐	๖๐๘,๐๐๐	๖๐๘,๐๐๐	๖๐๘,๐๐๐	กองช่าง
					๑๐.หัวเจาะแบบใบพัด แบบ ๔ ปีกล ขนาดเส้นผ่าศูนย์กลาง ๒๔๕ มม. จำนวน ๑๖ หัวๆ ละ ๔๘,๐๐๐ บาท	๗๖๘,๐๐๐	๗๖๘,๐๐๐	๗๖๘,๐๐๐	๗๖๘,๐๐๐	กองช่าง
					๑๑.จัดซื้อถังเก็บน้ำ ความจุ ๒,๐๐๐ลิตร จำนวน ๕๐๐ ใบ ๆ ละ ๑๓,๕๐๐ บาท	๗๖๘,๐๐๐	๗๖๘,๐๐๐	๗๖๘,๐๐๐	๗๖๘,๐๐๐	กองช่าง

บัญชีครุภัณฑ์
แผนพัฒนาท้องถิ่นสี่ปี (พ.ศ. ๒๕๖๑ - ๒๕๖๔)
องค์การบริหารส่วนจังหวัดเพชรบูรณ์

แบบ ผ.๐๘

ที่	แผนงาน	หมวด	ประเภท	วัตถุประสงค์	เป้าหมาย (ผลผลิตของโครงการ)	งบประมาณและที่ผ่านมา				หน่วยงาน รับผิดชอบหลัก	
						๒๕๖๑ (บาท)	๒๕๖๒ (บาท)	๒๕๖๓ (บาท)	๒๕๖๔ (บาท)		
๒	การรักษาความ สงบภายใน	ค่าครุภัณฑ์	๖.ครุภัณฑ์ไฟฟ้า และวิทยุ	เพื่อใช้ในการป้องกันและ ลดอุบัติเหตุทางถนน	๑.จัดซื้อแผงไฟจราจรสามเหลี่ยม ใช้ได้ทั้งไฟ ๒๒๐ โวลท์ และไฟ แบตเตอรี่ จำนวน ๒ แผง	๑๕๐,๐๐๐	๑๕๐,๐๐๐	๑๕๐,๐๐๐	๑๕๐,๐๐๐	กองช่าง	
					๒.เครื่องเพาเวอร์แอมป์ จำนวน ๑ เครื่อง	๑๐,๐๐๐	-	-	-	กองการศึกษา	
					๓.ไม้คัลอย จำนวน ๑ ชุด	๔,๐๐๐	-	-	๔,๐๐๐	กองการศึกษา	
					๔.ขาตั้งไม้คัล จำนวน ๒ ตัว	๕,๐๐๐	-	-	-	กองการศึกษา	
					๕.ไฟสปอร์ตไลท์ จำนวน ๔ ดวง	๑๒,๐๐๐	-	-	-	กองการศึกษา	
					๖.ชุดลำโพง จำนวน ๑ ชุด	๒๕,๐๐๐	-	-	-	กองการศึกษา	
					๑๑.ครุภัณฑ์เครื่อง ดับเพลิง	เพื่อการดับเพลิงและ ฝึกซ้อมแผนการป้องกัน และระงับอัคคีภัยใน แต่ละปี	๑.จัดซื้อหัวฟ็อกซ์ไฟเตอร์ ขนาด ๒.๕ นิ้ว จำนวน ๓ ตัว				

บัญชีครุภัณฑ์
แผนพัฒนาท้องถิ่นสี่ปี (พ.ศ. ๒๕๖๑ - ๒๕๖๔)
องค์การบริหารส่วนจังหวัดเพชรบูรณ์

แบบ ผ.๐๘

ที่	แผนงาน	หมวด	ประเภท	วัตถุประสงค์	เป้าหมาย (ผลผลิตของโครงการ)	งบประมาณและที่ผ่านมา				หน่วยงาน รับผิดชอบหลัก
						๒๕๖๑	๒๕๖๒	๒๕๖๓	๒๕๖๔	
						(บาท)	(บาท)	(บาท)	(บาท)	
๓	อุตสาหกรรม และการโยธา	ค่าครุภัณฑ์	๕.ครุภัณฑ์ก่อสร้าง	เพื่อใช้ในงานบำรุง รักษา	๑.รถบดสันสะเทือน ล้อเหล็กเรียบ ชนิด ๒ ล้อ พร้อมลากจูง ขนาด ๓.๕ ตัน จำนวน ๑ คันๆ ละ ๓,๒๐๐,๐๐๐ บาท	๓,๒๐๐,๐๐๐	-	-	-	กองช่าง
					๒.เครื่องตบดิน เครื่องยนต์เบนซิน น้ำหนักของเครื่องตบไม่น้อยกว่า ๘๐ กิโลกรัม แรงบดอัดไม่น้อยกว่า ๕ ตัน ความเร็วในการตบ ไม่น้อย กว่า ๕,๐๐๐ ครั้งต่อนาที จำนวน ๑ เครื่อง เป็นเงิน ๒๑,๐๐๐ บาท	๒๑,๐๐๐	-	-	-	กองช่าง
					๓.รถบดล้อยางขับเคลื่อนตัวเอง ๙ ล้อ จำนวน ๑ คัน เป็นเงิน ๕,๑๐๐,๐๐๐ บาท	๕,๑๐๐,๐๐๐	-	-	-	กองช่าง
					๔.เครื่องมือช่าง เช่น ประแจค้อน สว่าน, ลูกหนู	๕,๐๐๐	-	-	-	กองการศึกษา
๓	อุตสาหกรรม และการโยธา	ค่าครุภัณฑ์	๑๐.ครุภัณฑ์โรงงาน	เพื่อให้เกิดการปฏิบัติงาน มีประสิทธิภาพเพิ่ม มากขึ้น	๑.ลิฟท์ยกถาด ขนาด ๔ ตัน จำนวน ๑ ตัวๆ ละ ๘๕,๖๐๐ บาท	-	๘๕,๖๐๐	-	-	กองช่าง
				๒.แม่แรงตะเฒ่ ขนาด ๕ ตัน จำนวน ๒ ตัวๆ ละ ๒๕,๐๐๐ บาท	-	๕๐,๐๐๐	-	-	กองช่าง	

บัญชีครุภัณฑ์
แผนพัฒนาท้องถิ่นสี่ปี (พ.ศ. ๒๕๖๑ - ๒๕๖๔)
องค์การบริหารส่วนจังหวัดเพชรบูรณ์

แบบ ผ.๐๘

ที่	แผนงาน	หมวด	ประเภท	วัตถุประสงค์	เป้าหมาย (ผลผลิตของโครงการ)	งบประมาณและที่ผ่านมา				หน่วยงาน รับผิดชอบหลัก
						๒๕๖๑	๒๕๖๒	๒๕๖๓	๒๕๖๔	
						(บาท)	(บาท)	(บาท)	(บาท)	
๓	อุตสาหกรรม และการโยธา	ค่าครุภัณฑ์	๑๐.ครุภัณฑ์โรงงาน	เพื่อให้การปฏิบัติงาน มีประสิทธิภาพเพิ่ม มากขึ้น	๓.วินซ์ลากรถ ขนาด ๓๐ ตัน จำนวน ๑ ตัวๆ ละ ๓๒๐,๐๐๐ บาท	๓๒๐,๐๐๐	-	-	-	กองช่าง
					๔.วินซ์ลากรถ ขนาด ๓๐ ตัน จำนวน ๑ ตัวๆ ละ ๓๒๐,๐๐๐ บาท	๓๒๐,๐๐๐	-	-	-	กองช่าง
			๑๓.ครุภัณฑ์สำรวจ	เพื่อใช้ในการสำรวจ และวางแนวสิ่งก่อสร้าง ต่างๆ	๑.กล้องวัดมุม แบบอิเล็กทรอนิกส์ ชนิดอ่านค่ามุมได้ละเอียด ๕ ฟิลิปดา (ระบบอัตโนมัติ) จำนวน ๒ ชุดๆ ละ ๑๑๐,๐๐๐ บาท	๑๑๐,๐๐๐	๑๑๐,๐๐๐	-	-	กองช่าง
					๒.กล้องระดับ ขนาดกำลังขยาย ๓๐ เท่า จำนวน ๓ ชุด	-	๑๐๒,๐๐๐	-	-	กองช่าง
					๓.เครื่องหาพิกัดด้วยสัญญาณ ดาวเทียม (GPS) จำนวน ๒ เครื่องๆ ละ ๒๕,๐๐๐ บาท	๕๐,๐๐๐	-	-	-	กองช่าง
					๔.ไม้สตีฟอลูมิเนียมแบบซิกยาว ๕ เมตร จำนวน ๓ อันๆ ละ ๒,๕๐๐ บาท	-	๗,๕๐๐	-	-	กองช่าง

บัญชีครุภัณฑ์
 แผนพัฒนาท้องถิ่นสี่ปี (พ.ศ. ๒๕๖๑ - ๒๕๖๔)
 องค์การบริหารส่วนจังหวัดเพชรบูรณ์

แบบ ผ.๐๘

ที่	แผนงาน	หมวด	ประเภท	วัตถุประสงค์	เป้าหมาย (ผลผลิตของโครงการ)	งบประมาณและที่ผ่านมา				หน่วยงาน รับผิดชอบหลัก
						๒๕๖๑ (บาท)	๒๕๖๒ (บาท)	๒๕๖๓ (บาท)	๒๕๖๔ (บาท)	
๓	อุตสาหกรรม และการโยธา	ค่าครุภัณฑ์	๑๓.ครุภัณฑ์สำรวจ	เพื่อใช้ในการสำรวจ และวางแนวสิ่งก่อสร้าง ต่างๆ	๕.ไม้สตีฟ อลูมิเนียมแบบซีก ความยาว ๗ เมตร สามารถเลื่อนขึ้น- ลง ได้มีขีดเส้นแบ่งแบบหัวตั้งเป็น รูปตัว E โดยแบ่งช่องๆ ละ ๑ ซม. มีเลขกำกับ จำนวน ๓ อันๆ ละ ๔,๐๐๐ บาท	๑๒,๐๐๐	-	-	-	กองช่าง
รวม						๓๓,๓๙๐,๗๗๐	๑๑,๒๔๓,๗๐๐	๘,๗๕๘,๔๐๐	๑๐,๗๙๐,๘๐๐	

ส่วนที่ ๕ การติดตามและประเมินผล

การติดตามประเมินผลแผนพัฒนาท้องถิ่นสี่ปี ตามระเบียบกระทรวงมหาดไทย ว่าด้วยการจัดทำแผนพัฒนาขององค์กรปกครองส่วนท้องถิ่น พ.ศ. ๒๕๔๘ (แก้ไขเพิ่มเติม ฉบับที่ ๒ พ.ศ. ๒๕๕๙) กำหนดให้คณะกรรมการติดตามและประเมินผลแผนพัฒนา ดำเนินการให้แล้วเสร็จภายในหกสิบวันนับแต่วันที่ประกาศใช้งบประมาณรายจ่าย ซึ่งจะต้องมีการติดตามและประเมินผลเกี่ยวกับยุทธศาสตร์และโครงการรวมทั้ง สรุปผลการพัฒนาท้องถิ่นในภาพรวม ตามรูปแบบที่กำหนดโดยมีรายละเอียด ดังนี้

๑. การติดตามและประเมินผลยุทธศาสตร์ ประกอบด้วย

- ๑.๑ ข้อมูลสภาพทั่วไปและข้อมูลพื้นฐานขององค์กรปกครองส่วนท้องถิ่น ๒๐ คะแนน
- ๑.๒ การวิเคราะห์สภาพการณ์และศักยภาพ ๑๕ คะแนน
- ๑.๓ ยุทธศาสตร์ ๖๕ คะแนน ประกอบด้วย
 - ๑) ยุทธศาสตร์ขององค์กรปกครองส่วนท้องถิ่น ๑๐ คะแนน
 - ๒) ยุทธศาสตร์ขององค์กรปกครองส่วนท้องถิ่นในเขตจังหวัด ๑๐ คะแนน
 - ๓) ยุทธศาสตร์ของจังหวัด ๑๐ คะแนน
 - ๔) วิสัยทัศน์ ๕ คะแนน
 - ๕) กลยุทธ์ ๕ คะแนน
 - ๖) เป้าประสงค์ของแต่ละประเด็นกลยุทธ์ ๕ คะแนน
 - ๗) จุดยืนทางยุทธศาสตร์ ๕ คะแนน
 - ๘) แผนงาน ๕ คะแนน
 - ๙) ความเชื่อมโยงของยุทธศาสตร์ในภาพรวม ๕ คะแนน
 - ๑๐) ผลผลิต/โครงการ ๕ คะแนน

๒. การติดตามและประเมินผลโครงการ ประกอบด้วย

- ๒.๑ การสรุปสถานการณ์การพัฒนา ๑๐ คะแนน
- ๒.๒ การประเมินผลการนำแผนพัฒนาท้องถิ่นสี่ปีไปปฏิบัติในเชิงปริมาณ ๑๐ คะแนน
- ๒.๓ การประเมินผลการนำแผนพัฒนาท้องถิ่นสี่ปีไปปฏิบัติเชิงคุณภาพ ๑๐ คะแนน
- ๒.๔ ยุทธศาสตร์และแผนงาน ๑๐ คะแนน
- ๒.๕ โครงการพัฒนา ๖๐ คะแนน ประกอบด้วย
 - ๑) ความชัดเจนของชื่อโครงการ ๕ คะแนน
 - ๒) กำหนดวัตถุประสงค์กับโครงการ ๕ คะแนน
 - ๓) เป้าหมายมีความชัดเจนนำไปสู่การตั้งงบประมาณได้ถูกต้อง ๕ คะแนน
 - ๔) โครงการมีความสอดคล้องกับแผนยุทธศาสตร์ชาติ ๒๐ ปี ๕ คะแนน
 - ๕) เป้าหมายมีความสอดคล้องกับแผนพัฒนาเศรษฐกิจและสังคมแห่งชาติ ฉบับที่ ๑๒ ๕ คะแนน
 - ๖) โครงการมีความสอดคล้องกับ THAILAND ๔.๐ ๕ คะแนน
 - ๗) โครงการสอดคล้องกับยุทธศาสตร์จังหวัด ๕ คะแนน

๘) โครงการแก้ไขปัญหาคาความยากจนหรือการเสริมสร้างให้ประเทศชาติมั่นคง มั่งคั่ง ยั่งยืน ภายใต้อำนาจรัฐ ๕ คะแนน

๙) งบประมาณมีความสอดคล้องกับเป้าหมาย ๕ คะแนน

๑๐) มีการประมาณราคาถูกต้องตามหลักวิธีการงบประมาณ ๕ คะแนน

๑๑) มีการกำหนดตัวชี้วัด (KPI) และสอดคล้องกับวัตถุประสงค์และผลที่คาดว่าจะได้รับ ๕ คะแนน

๑๒) ผลที่คาดว่าจะได้รับสอดคล้องกับวัตถุประสงค์ ๕ คะแนน

๓. สรุปผลการพัฒนาท้องถิ่นในภาพรวม โดยใช้แบบสำหรับการติดตามและประเมินผลเชิงปริมาณ และคุณภาพ ตามที่องค์การบริหารส่วนจังหวัดเพชรบูรณ์กำหนด

๔. ข้อเสนอแนะในการจัดทำแผนพัฒนาท้องถิ่นในอนาคต การจัดทำแผนพัฒนาท้องถิ่นต้องสอดคล้องกับทุกภาคส่วนด้วยการทำงานแบบบูรณาการ เน้นการมีส่วนร่วมของประชาชน เพื่อให้การแก้ไขปัญหาคาความเดือดร้อนตรงกับความต้องการของประชาชนอย่างแท้จริง