

สัญญาจ้างทำของ

สัญญาเลขที่ ๔๓/๒๕๖๖

สัญญานี้ทำขึ้น ณ องค์การบริหารส่วนจังหวัดเพชรบูรณ์ ตำบล/แขวง สะเดียง อำเภอ/เขต เมืองเพชรบูรณ์ จังหวัด เพชรบูรณ์ เมื่อวันที่ ๑๕ กันยายน ๒๕๖๖ ระหว่าง องค์การบริหารส่วนจังหวัดเพชรบูรณ์ โดย นายคณิศร บุนยเกตุ ตำแหน่ง รองนายกองค์การบริหารส่วนจังหวัดรักษาราชการแทน นายองค์การบริหารส่วนจังหวัดเพชรบูรณ์ ซึ่งต่อไปในสัญญานี้เรียกว่า "ผู้ว่าจ้าง" ฝ่ายหนึ่ง กับ ห้างหุ้นส่วนจำกัด พี.บี.แอล.ที. ซึ่งจดทะเบียนเป็นนิติบุคคล ณ สำนักงานทะเบียนหุ้นส่วนบริษัท กรุงเทพมหานคร กรมพัฒนาธุรกิจการค้า กระทรวงพาณิชย์ มีสำนักงานใหญ่ตั้งอยู่เลขที่ ๖๒๒ ซอยลาดพร้าว ๑๐๗ (ตีสมโชค) ตำบล/แขวง คลองจั่น อำเภอ/เขต บางกะปิ จังหวัด กรุงเทพมหานคร โดย นายไพบุลย์ ลือขุนทด หุ้นส่วนผู้จัดการผู้มีอำนาจลงนามผูกพันนิติบุคคลปรากฏตามหนังสือรับรองของ สำนักงานทะเบียนหุ้นส่วนบริษัท กรุงเทพมหานคร กรมพัฒนาธุรกิจการค้า กระทรวงพาณิชย์ ที่ ๑๐๐๙๒๒๐๘๘๘๓๕ ลงวันที่ ๒๕ กรกฎาคม ๒๕๖๖ ทะเบียนนิติบุคคลเลขที่ ๐๑๐๓๕๔๘๐๐๐๕๖๗ แนบท้ายสัญญานี้ ซึ่งต่อไปในสัญญานี้เรียกว่า "ผู้รับจ้าง" อีกฝ่ายหนึ่ง

คู่สัญญาได้ตกลงกันมีข้อความดังต่อไปนี้

ข้อ ๑. ข้อตกลงว่าจ้าง

ผู้ว่าจ้างตกลงจ้างและผู้รับจ้างตกลงรับจ้างทำงาน จัดทำป้ายประชาสัมพันธ์ส่งเสริมการท่องเที่ยวจังหวัด เพชรบูรณ์ (Billboard) ตามโครงการจัดทำป้ายประชาสัมพันธ์ส่งเสริมการท่องเที่ยว ณ ภายในเขตพื้นที่กรุงเทพมหานคร ตามข้อกำหนดและเงื่อนไขแห่งสัญญานี้รวมทั้งเอกสารแนบท้ายสัญญา

ผู้รับจ้างตกลงที่จะจัดหาแรงงานและวัสดุ เครื่องมือเครื่องใช้ ตลอดจนอุปกรณ์ต่างๆ ชนิดดีเพื่อใช้ในการจ้างตามสัญญานี้

ข้อ ๒. เอกสารอันเป็นส่วนหนึ่งของสัญญา

เอกสารแนบท้ายสัญญาดังต่อไปนี้ให้ถือเป็นส่วนหนึ่งของสัญญานี้

๒.๑ ผนวก ๑ ใบเสนอราคาจ้างทำ จำนวน ๒ แผ่น

๒.๒ ผนวก ๒ ขอบเขตของงาน จำนวน ๖ แผ่น

๒.๓ ผนวก ๓ ทำเลบริเวณที่ติดตั้งป้าย จำนวน ๑๔ แผ่น

ความใดในเอกสารแนบท้ายสัญญาที่ขัดหรือแย้งกับข้อความในสัญญานี้ ให้ใช้ข้อความในสัญญานี้บังคับ และในกรณีที่เอกสารแนบท้ายสัญญาขัดแย้งกันเอง ผู้รับจ้างจะต้องปฏิบัติตามคำวินิจฉัยของผู้ว่าจ้าง คำวินิจฉัยของผู้ว่าจ้างให้ถือเป็นที่สุด และผู้รับจ้างไม่มีสิทธิเรียกร้องค่าจ้าง หรือค่าเสียหายหรือค่าใช้จ่ายใดๆ เพิ่มเติมจากผู้ว่าจ้างทั้งสิ้น

ข้อ ๓. หลักประกันการปฏิบัติตามสัญญา

ในขณะที่ทำสัญญานี้ผู้รับจ้างได้นำหลักประกันเป็นเงินสด เป็นจำนวนเงิน ๒๔๙,๐๐๐.๐๐ บาท (สองแสนสี่หมื่นเก้าพันบาทถ้วน) ซึ่งเท่ากับร้อยละ ๕ (ห้า) ของราคาค่าจ้างตามสัญญา มามอบให้แก่ผู้ว่าจ้างเพื่อเป็นหลักประกันการปฏิบัติตามสัญญานี้

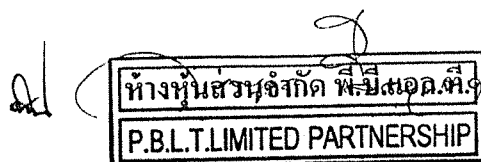

กรณีผู้รับจ้างใช้หนังสือค้ำประกันมาเป็นหลักประกันการปฏิบัติตามสัญญา หนังสือค้ำประกันดังกล่าว จะต้องออกโดยธนาคารที่ประกอบกิจการในประเทศไทย หรือโดยบริษัทเงินทุนหรือบริษัทเงินทุนหลักทรัพย์ที่ได้รับอนุญาตให้ประกอบกิจการเงินทุนเพื่อการพาณิชย์และประกอบธุรกิจ ค้ำประกันตามประกาศของธนาคารแห่งประเทศไทย ตามรายชื่อ บริษัทเงินทุนที่ธนาคารแห่งประเทศไทยแจ้งเวียนให้ทราบตามแบบที่คณะกรรมการนโยบายการจัดซื้อจัดจ้างและการบริหารพัสดุภาครัฐกำหนดหรืออาจเป็นหนังสือค้ำประกันอิเล็กทรอนิกส์ตามวิธีการที่กรมบัญชีกลางกำหนดก็ได้ และจะต้องมีอายุการค้ำประกันตลอดไปจนกว่าผู้รับจ้างพ้นข้อผูกพันตามสัญญา

หลักประกันที่ผู้รับจ้างนำมามอบให้ตามวรรคหนึ่ง จะต้องมียุทธครอบคลุมความรับผิดชอบทั้งปวงของผู้รับจ้างตลอดอายุสัญญา ถ้าหลักประกันที่ผู้รับจ้างนำมามอบให้ดังกล่าวลดลงหรือเสื่อมค่าลง หรือมีอายุไม่ครอบคลุมถึงความรับผิดชอบของผู้รับจ้างตลอดอายุสัญญา ไม่ว่าจะด้วยเหตุใดๆ ก็ตาม รวมถึงกรณี ผู้รับจ้างส่งมอบงานล่าช้าเป็นเหตุให้ระยะเวลาแล้วเสร็จหรือวันครบกำหนดความรับผิดในความชำรุดบกพร่องตามสัญญาเปลี่ยนแปลงไป ไม่ว่าจะเกิดขึ้นคราวใด ผู้รับจ้างต้องหาหลักประกันใหม่หรือหลักประกันเพิ่มเติมให้มีจำนวนครบถ้วนตามวรรคหนึ่งนำมามอบให้แก่ผู้ว่าจ้างภายใน ๑๕ (สิบห้า) วัน นับถัดจากวันที่ได้รับแจ้งเป็นหนังสือจากผู้ว่าจ้าง

หลักประกันที่ผู้รับจ้างนำมามอบไว้ตามข้อนี้ ผู้ว่าจ้างจะคืนให้แก่ผู้รับจ้าง โดยไม่มีดอกเบี้ย เมื่อผู้รับจ้างพ้นจากข้อผูกพัน และความรับผิดชอบทั้งปวงตามสัญญานี้แล้ว

ข้อ ๔ ค่าจ้างและการจ่ายเงิน

ผู้ว่าจ้างตกลงจ่ายและผู้รับจ้างตกลงรับเงินค่าจ้างจำนวนเงิน ๔,๙๘๐,๐๐๐.๐๐ บาท (สี่ล้านเก้าแสนแปดหมื่นบาทถ้วน) ซึ่งได้รวมภาษีมูลค่าเพิ่ม จำนวน ๓๒๕,๗๙๔.๓๙ บาท (สามแสนสองหมื่นห้าพันเจ็ดร้อยเก้าสิบสี่บาทสามสิบเก้าสตางค์) ตลอดจนภาษีอากรอื่นๆ และค่าใช้จ่ายทั้งปวงด้วยแล้วเมื่อผู้รับจ้างได้ปฏิบัติงานทั้งหมดให้แล้วเสร็จเรียบร้อยตามสัญญา และผู้ว่าจ้างได้ตรวจรับงานจ้างตามข้อ ๑๑ ไว้โดยครบถ้วนแล้ว

ข้อ ๕. เงินค่าจ้างล่วงหน้า

ผู้ว่าจ้างตกลงจ่ายเงินค่าจ้างล่วงหน้าให้แก่ผู้รับจ้างเป็นจำนวนเงิน - บาท ซึ่งเท่ากับร้อยละ - ของราคา ค่าจ้าง ตามสัญญาที่ระบุไว้ในข้อ ๔

เงินค่าจ้างล่วงหน้าดังกล่าวจะจ่ายให้ภายหลังจากที่ผู้รับจ้างได้วางหลักประกันการรับเงินค่าจ้างล่วงหน้าเป็น.....-.....เต็มตามจำนวนเงินค่าจ้างล่วงหน้านั้นให้แก่ผู้ว่าจ้าง ผู้รับจ้างจะต้องออกใบเสร็จรับเงินค่าจ้างล่วงหน้า ตามแบบที่ผู้ว่าจ้างกำหนดให้ และผู้รับจ้างตกลงที่จะกระทำตามเงื่อนไขอันเกี่ยวกับการใช้จ่ายและการใช้คืนเงินค่าจ้างล่วงหน้าดังกล่าวนี้ดังต่อไปนี้

๕.๑ ผู้รับจ้างจะใช้เงินค่าจ้างล่วงหน้านั้นเพื่อเป็นค่าใช้จ่ายในการปฏิบัติงานตามสัญญาเท่านั้น หากผู้รับจ้างใช้จ่ายเงินค่าจ้างล่วงหน้า หรือส่วนใดส่วนหนึ่งของเงินค่าจ้างล่วงหน้าในทางอื่น ผู้ว่าจ้างอาจจะเรียกเงินค่าจ้างล่วงหน้าคืนจากผู้รับจ้างหรือบังคับเอาจากหลักประกันการรับเงินค่าจ้างล่วงหน้าได้ทันที

๕.๒ เมื่อผู้ว่าจ้างเรียกเรื่อง ผู้รับจ้างต้องแสดงหลักฐานการใช้จ่ายเงินค่าจ้างล่วงหน้าเพื่อพิสูจน์ว่าได้เป็นไปตามข้อ ๕.๑ ภายในกำหนด ๑๕ (สิบห้า) วัน นับถัดจากวันได้รับแจ้งเป็นหนังสือจากผู้ว่าจ้างหากผู้รับจ้างไม่อาจแสดงหลักฐานดังกล่าวภายในกำหนด ๑๕ (สิบห้า) วัน ผู้ว่าจ้างอาจเรียกเงินค่าจ้างล่วงหน้าคืนจากผู้รับจ้าง หรือบังคับเอาจากหลักประกันการรับเงินค่าจ้างล่วงหน้าได้ทันที

๕.๓ ในการจ่ายเงินค่าจ้างให้แก่ผู้รับจ้างตามข้อ ๔ ผู้ว่าจ้างจะหักคืนเงินค่าจ้างล่วงหน้าในแต่ละงวด

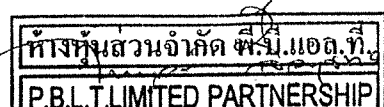

เพื่อขอใช้คืนเงินค่าจ้างล่วงหน้าไว้จำนวนร้อยละ - ของจำนวนเงินค่าจ้างในแต่ละงวดจนกว่าจำนวนเงินที่หักไว้จะครบตามจำนวนเงินที่หักค่าจ้างล่วงหน้าจากผู้รับจ้างได้รับไปแล้ว ยกเว้นค่าจ้างงวดสุดท้ายจะหักไว้เป็นจำนวนเท่ากับจำนวนเงินค่าจ้างล่วงหน้าที่เหลือทั้งหมด

๕.๔ เงินจำนวนใดๆ ก็ตามที่ผู้รับจ้างจะต้องจ่ายให้แก่ผู้ว่าจ้างเพื่อชำระหนี้หรือเพื่อขอใช้ความรับผิดชอบต่างๆ ตามสัญญา ผู้ว่าจ้างจะหักเอาจากเงินค่าจ้างงวดที่จะจ่ายให้แก่ผู้รับจ้างก่อนที่จะหักขอใช้คืนเงินค่าจ้างล่วงหน้า

๕.๕ ในกรณีที่มีการบอกเลิกสัญญา หากเงินค่าจ้างล่วงหน้าที่เหลือเกินกว่าจำนวนเงินที่ผู้รับจ้างจะได้รับหลังจากหักขอใช้คืนในกรณีอื่นแล้ว ผู้รับจ้างจะต้องจ่ายคืนเงินจำนวนที่เหลือนั้นให้แก่ผู้ว่าจ้างภายใน ๗ (เจ็ด) วัน นับถัดจากวันได้รับแจ้งเป็นหนังสือจากผู้ว่าจ้าง

๕.๖ ผู้ว่าจ้างจะคืนหลักประกันการรับเงินค่าจ้างล่วงหน้าให้แก่ผู้รับจ้างต่อเมื่อผู้ว่าจ้างได้หักเงินค่าจ้างไว้ครบจำนวนเงินค่าจ้างล่วงหน้าตามข้อ ๕.๓ แล้ว เว้นแต่ในกรณีดังต่อไปนี้ ผู้ว่าจ้างมีสิทธิขอคืนหลักประกันการรับเงินค่าจ้างล่วงหน้าบางส่วนให้แก่ผู้รับจ้างก่อนได้

(๑) กรณีผู้รับจ้างได้วางหลักประกันการรับเงินค่าจ้างล่วงหน้าไว้ฉบับเดียว หากผู้ว่าจ้างได้หักเงินค่าจ้างล่วงหน้าไปแล้ว ผู้รับจ้างมีสิทธิขอคืนหลักประกันการรับเงินค่าจ้างล่วงหน้าในส่วนที่ผู้ว่าจ้างได้หักเงินค่าจ้างล่วงหน้าไปแล้วนั้น โดยผู้รับจ้างจะต้องนำหลักประกันการรับเงินค่าจ้างล่วงหน้าฉบับใหม่ที่มีมูลค่าเท่ากับเงินค่าจ้างล่วงหน้าที่เหลืออยู่มาวางให้แก่ผู้ว่าจ้าง

(๒) กรณีผู้รับจ้างได้วางหลักประกันการรับเงินค่าจ้างล่วงหน้าไว้หลายฉบับ ซึ่งแต่ละฉบับมีมูลค่าเท่ากับจำนวนเงินค่าจ้างล่วงหน้าที่ผู้ว่าจ้างจะต้องหักไว้ในแต่ละงวด หากผู้ว่าจ้างได้หักเงินค่าจ้างล่วงหน้าในงวดใดแล้ว ผู้รับจ้างมีสิทธิขอคืนหลักประกันการรับเงินค่าจ้างล่วงหน้าในงวดนั้นได้

ข้อ ๖ กำหนดเวลาแล้วเสร็จและสิทธิของผู้ว่าจ้างในการบอกเลิกสัญญา

ผู้รับจ้างต้องเริ่มทำงานที่รับจ้างภายในวันที่ ๑๖ กันยายน ๒๕๖๖ และจะต้องทำงานให้แล้วเสร็จบริบูรณ์ภายในวันที่ ๑๒ กุมภาพันธ์ ๒๕๖๗ ถ้าผู้รับจ้างมิได้ลงมือทำงานภายในกำหนดเวลา หรือไม่สามารถทำงานให้แล้วเสร็จตามกำหนดเวลา หรือมีเหตุให้เชื่อได้ว่าผู้รับจ้างไม่สามารถทำงานให้แล้วเสร็จภายในกำหนดเวลา หรือจะแล้วเสร็จล่าช้าเกินกว่ากำหนดเวลา หรือผู้รับจ้างทำผิดสัญญาข้อใดข้อหนึ่ง หรือตกเป็นผู้ถูกพิทักษ์ทรัพย์เด็ดขาดหรือตกเป็นผู้ล้มละลาย หรือเพิกเฉยไม่ปฏิบัติตามคำสั่งของคณะกรรมการตรวจรับพัสดุ ผู้ว่าจ้างมีสิทธิที่จะบอกเลิกสัญญานี้ได้ และมีสิทธิจ้างผู้รับจ้างรายใหม่เข้าทำงานของผู้รับจ้างให้ลุล่วงไปได้ด้วย การใช้สิทธิบอกเลิกสัญญานี้ไม่กระทบสิทธิของผู้ว่าจ้างที่จะเรียกร้องค่าเสียหายจากผู้รับจ้าง

การที่ผู้ว่าจ้างมิใช้สิทธิเลิกสัญญาดังกล่าวข้างต้นนั้น ไม่เป็นเหตุให้ผู้รับจ้างพ้นจากความรับผิดชอบตามสัญญา

ข้อ ๗ ความรับผิดชอบในความชำรุดบกพร่องของงานจ้าง

เมื่องานแล้วเสร็จบริบูรณ์ และผู้ว่าจ้างได้รับมอบงานจากผู้รับจ้างหรือจากผู้รับจ้างรายใหม่ ในกรณีที่มีการบอกเลิกสัญญาตามข้อ ๖ หากมีเหตุชำรุดบกพร่องหรือเสียหายเกิดขึ้นจากการจ้างนี้ ภายในกำหนด ๑๕ วัน นับถัดจากวันที่ได้รับมอบงานดังกล่าว ซึ่งความชำรุดบกพร่องหรือเสียหายนั้นเกิดจากความบกพร่องของผู้รับจ้างอันเกิดจากการใช้วัสดุที่ไม่ถูกต้องหรือทำไว้ไม่เรียบร้อย หรือทำไม่ถูกต้องตามมาตรฐานแห่งหลักวิชา ผู้รับจ้างจะต้องรีบทำการแก้ไข ให้เป็นที่เรียบร้อยโดยไม่มีชักช้า โดยผู้ว่าจ้างไม่ต้องออกเงินใดๆ ในการนี้ทั้งสิ้น หากผู้รับจ้างไม่กระทำการดังกล่าวภายในกำหนด ๓ (สาม) วัน นับถัดจากวันที่ได้รับแจ้งเป็นหนังสือจากผู้ว่าจ้างหรือไม่ทำการแก้ไขให้ถูกต้องเรียบร้อยภายในเวลาที่ผู้ว่าจ้างกำหนด ให้ผู้ว่าจ้างมีสิทธิที่จะ

ทำการนั้นเองหรือจ้างผู้อื่นให้ทำงานนั้น โดยผู้รับจ้างต้องเป็นผู้ออกค่าใช้จ่ายเองทั้งสิ้น

ในกรณีเร่งด่วนจำเป็นต้องรีบแก้ไขเหตุชำรุดบกพร่องหรือเสียหายโดยเร็ว และไม่อาจรอให้ผู้รับจ้างแก้ไขในระยะเวลาที่กำหนดไว้ตามวรรคหนึ่งได้ ผู้ว่าจ้างมีสิทธิเข้าจัดการแก้ไขเหตุชำรุดบกพร่องหรือเสียหายนั้นเอง หรือจ้างผู้อื่นให้ซ่อมแซมความชำรุดบกพร่องหรือเสียหาย โดยผู้รับจ้าง ต้องรับผิดชอบชำระค่าใช้จ่ายทั้งหมด

การที่ผู้ว่าจ้างทำการนั้นเอง หรือจ้างผู้อื่นให้ทำงานนั้นแทนผู้รับจ้าง ไม่ทำให้ผู้รับจ้าง หลุดพ้นจากความรับผิดตามสัญญา หากผู้รับจ้างไม่ชดใช้ค่าใช้จ่ายหรือค่าเสียหายตามที่ผู้ว่าจ้างเรียกร้องผู้ว่าจ้างมีสิทธิบังคับจากหลักประกันการปฏิบัติตามสัญญาได้

ข้อ ๘ การจ้างช่วง

ผู้รับจ้างจะต้องไม่เอางานทั้งหมดหรือแต่บางส่วนแห่งสัญญาไปจ้างช่วงอีกทอดหนึ่ง เว้นแต่การจ้างช่วงงานแต่บางส่วนที่ได้รับอนุญาตเป็นหนังสือจากผู้ว่าจ้างแล้ว การที่ผู้ว่าจ้างได้อนุญาตให้จ้างช่วงงานแต่บางส่วนดังกล่าวนี้ ไม่เป็นเหตุให้ผู้รับจ้างหลุดพ้นจากความรับผิดหรือพันธะหน้าที่ตามสัญญานี้ และผู้รับจ้างจะยังคงต้องรับผิดชอบในความผิดและความประมาทเลินเล่อของผู้รับจ้างช่วง หรือของตัวแทนหรือลูกจ้างของผู้รับจ้างช่วงนั้นทุกประการ

กรณีผู้รับจ้างไปจ้างช่วงงานแต่บางส่วนโดยฝ่าฝืนความในวรรคหนึ่ง ผู้รับจ้างต้องชำระค่าปรับให้แก่ผู้ว่าจ้างเป็นจำนวนเงินในอัตราร้อยละ ๑๐ (สิบ) ของวงเงินของงานที่จ้างช่วงตามสัญญา ทั้งนี้ ไม่ตัดสิทธิผู้ว่าจ้างในการบอกเลิกสัญญา

ข้อ ๙ ความรับผิดของผู้รับจ้าง

ผู้รับจ้างจะต้องรับผิดชอบต่ออุบัติเหตุ ความเสียหาย หรือภัยอันตรายใดๆ อันเกิดจากการปฏิบัติงานของผู้รับจ้าง และจะต้องรับผิดชอบต่อความเสียหายจากการกระทำของลูกจ้างหรือตัวแทนของผู้รับจ้าง และจากการปฏิบัติงานของผู้รับจ้างช่วงด้วย (ถ้ามี)

ความเสียหายใดๆ อันเกิดแก่งานที่ผู้รับจ้างได้ทำขึ้น แม้จะเกิดขึ้นเพราะเหตุสุดวิสัยก็ตาม ผู้รับจ้างจะต้องรับผิดชอบโดยซ่อมแซมให้คืนดีหรือเปลี่ยนให้ใหม่โดยค่าใช้จ่ายของผู้รับจ้างเอง เว้นแต่ความเสียหายนั้นเกิดจากความผิดของผู้ว่าจ้าง ทั้งนี้ ความรับผิดของผู้รับจ้างดังกล่าวในข้อนี้จะสิ้นสุดลงเมื่อผู้ว่าจ้างได้รับมอบงานครั้งสุดท้าย ซึ่งหลังจากนั้นผู้รับจ้างจะต้องรับผิดชอบเพียงในกรณีชำรุดบกพร่อง หรือความเสียหายดังกล่าวในข้อ ๗ เท่านั้น

ผู้รับจ้างจะต้องรับผิดชอบต่อบุคคลภายนอกในความเสียหายใดๆ อันเกิดจากการปฏิบัติงานของผู้รับจ้าง หรือลูกจ้างหรือตัวแทนของผู้รับจ้าง รวมถึงผู้รับจ้างช่วง (ถ้ามี) ตามสัญญานี้ หากผู้ว่าจ้างถูกเรียกร้องหรือฟ้องร้องหรือต้องชดใช้ค่าเสียหายให้แก่บุคคลภายนอกไปแล้ว ผู้รับจ้างจะต้องดำเนินการใดๆ เพื่อให้มีการว่าต่างแก่ต่างให้แก่ผู้ว่าจ้างโดยค่าใช้จ่ายของผู้รับจ้างเอง รวมทั้งผู้รับจ้างจะต้องชดใช้ค่าเสียหายนั้นๆ ตลอดจนค่าใช้จ่ายใดๆ อันเกิดจากการถูกเรียกร้องหรือถูกฟ้องร้องให้แก่ผู้ว่าจ้างทันที

ข้อ ๑๐ การจ่ายเงินแก่ลูกจ้าง

ผู้รับจ้างจะต้องจ่ายเงินแก่ลูกจ้างที่ผู้รับจ้างได้จ้างมาในอัตราและตามกำหนดเวลาที่ผู้รับจ้างได้ตกลงหรือทำสัญญาไว้ต่อลูกจ้างดังกล่าว

ถ้าผู้รับจ้างไม่จ่ายเงินค่าจ้างหรือค่าทดแทนอื่นใดแก่ลูกจ้างดังกล่าวในวรรคหนึ่ง ผู้ว่าจ้างมีสิทธิที่จะเอาเงินค่าจ้างที่จะต้องจ่ายแก่ผู้รับจ้างมาจ่ายให้แก่ลูกจ้างของผู้รับจ้างดังกล่าว และให้ถือว่าผู้ว่าจ้างได้จ่ายเงินจำนวนนั้นเป็นค่าจ้าง



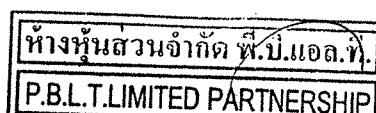

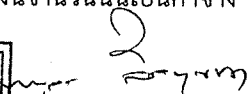

ให้แก่ผู้รับจ้างตามสัญญาแล้ว

ผู้รับจ้างจะต้องจัดให้มีประกันภัยสำหรับลูกจ้างทุกคนที่จ้างมาทำงาน โดยให้ครอบคลุมถึงความรับผิดชอบทั้งปวงของผู้รับจ้าง รวมทั้งผู้รับจ้างช่วง (ถ้ามี) ในกรณีความเสียหายที่คิดค่าสินไหมทดแทนได้ตามกฎหมาย ซึ่งเกิดจากอุบัติเหตุหรือภัยอันตรายใดๆ ต่อลูกจ้างหรือบุคคลอื่นที่ผู้รับจ้างหรือผู้รับจ้างช่วงจ้างมาทำงาน ผู้รับจ้างจะต้องส่งมอบกรมธรรม์ประกันภัยดังกล่าวพร้อมทั้งหลักฐานการชำระเบี้ยประกันให้แก่ผู้ว่าจ้างเมื่อผู้ว่าจ้างเรียกเรื่อง

ข้อ ๑๑ การตรวจรับงานจ้าง

เมื่อผู้ว่าจ้างได้ตรวจรับงานจ้างที่ส่งมอบและเห็นว่าถูกต้องครบถ้วนตามสัญญาแล้ว ผู้ว่าจ้างจะออกหลักฐานการรับมอบเป็นหนังสือไว้ให้ เพื่อผู้รับจ้างนำมาเป็นหลักฐานประกอบการขอรับเงินค่างานจ้างนั้น

ถ้าผลของการตรวจรับงานจ้างปรากฏว่างานจ้างที่ผู้รับจ้างส่งมอบไม่ตรงตามสัญญา ผู้ว่าจ้างทรงไว้ซึ่งสิทธิที่จะไม่รับงานจ้างนั้น ในกรณีเช่นว่านี้ ผู้รับจ้างต้องทำการแก้ไขให้ถูกต้องตามสัญญาด้วยค่าใช้จ่ายของผู้รับจ้างเอง และระยะเวลาที่เสียไปเพราะเหตุดังกล่าวผู้รับจ้างจะนำมาอ้างเป็นเหตุขอขยายเวลาส่งมอบงานจ้างตามสัญญาหรือของคหรือลดค่าปรับไม่ได้

ข้อ ๑๒ รายละเอียดของงานจ้างคลาดเคลื่อน

ผู้รับจ้างรับรองว่าได้ตรวจสอบและทำความเข้าใจในรายละเอียดของงานจ้างโดยถี่ถ้วนแล้ว หากปรากฏว่ารายละเอียดของงานจ้างนั้นผิดพลาดหรือคลาดเคลื่อนไปจากหลักการทางวิศวกรรมหรือทางเทคนิค ผู้รับจ้างตกลงที่จะปฏิบัติตามคำวินิจฉัยของผู้ว่าจ้าง คณะกรรมการตรวจรับพัสดุ เพื่อให้งานแล้วเสร็จบริบูรณ์ คำวินิจฉัยดังกล่าวให้ถือเป็นที่สุด โดยผู้รับจ้างจะคิดค่าจ้าง ค่าเสียหาย หรือค่าใช้จ่ายใดๆ เพิ่มขึ้นจากผู้ว่าจ้าง หรือขอขยายอายุสัญญาไม่ได้

ข้อ ๑๓ ค่าปรับ

หากผู้รับจ้างไม่สามารถทำงานให้แล้วเสร็จภายในเวลาที่กำหนดไว้ในสัญญาและผู้ว่าจ้างยังมีได้บอกเลิกสัญญา ผู้รับจ้างจะต้องชำระค่าปรับให้แก่ผู้ว่าจ้างเป็น จำนวนเงินวันละ ๔,๘๘๐.๐๐ บาท (สี่พันเก้าร้อยแปดสิบบาทถ้วน) นับตั้งแต่วันที่ครบกำหนดเวลาแล้วเสร็จของงานตามสัญญาหรือวันที่ผู้ว่าจ้างได้ขยายเวลาทำงานให้ จนถึงวันที่ทำงานแล้วเสร็จจริง นอกจากนี้ ผู้รับจ้างยอมให้ผู้ว่าจ้างเรียกค่าเสียหายอันเกิดขึ้นจากการที่ผู้รับจ้างทำงานล่าช้าเฉพาะส่วนที่เกินกว่าจำนวนค่าปรับดังกล่าวได้อีกด้วย

ในระหว่างที่ผู้ว่าจ้างยังมีได้บอกเลิกสัญญานั้น หากผู้ว่าจ้างเห็นว่าผู้รับจ้างจะไม่สามารถปฏิบัติตามสัญญาต่อไปได้ ผู้ว่าจ้างจะใช้สิทธิบอกเลิกสัญญาและใช้สิทธิตามข้อ ๑๔ ก็ได้ และถ้าผู้ว่าจ้างได้แจ้งข้อเรียกร้องไปยังผู้รับจ้างเมื่อครบกำหนดเวลาแล้วเสร็จของงานขอให้ชำระค่าปรับแล้ว ผู้ว่าจ้างมีสิทธิที่จะปรับผู้รับจ้างจนถึงวันบอกเลิกสัญญาได้อีกด้วย

ข้อ ๑๔ สิทธิของผู้ว่าจ้างภายหลังบอกเลิกสัญญา

ในกรณีที่ผู้ว่าจ้างบอกเลิกสัญญา ผู้ว่าจ้างอาจทำงานนั้นเองหรือว่าจ้างผู้อื่นให้ทำงานนั้นต่อจนแล้วเสร็จก็ได้ และในกรณีดังกล่าว ผู้ว่าจ้างมีสิทธิริบหรือบังคับจากหลักประกันการปฏิบัติตามสัญญาทั้งหมดหรือบางส่วนตามแต่จะเห็นสมควร นอกจากนั้น ผู้รับจ้างจะต้องรับผิดชอบในค่าเสียหายซึ่งเป็นจำนวนเกินกว่าหลักประกันการปฏิบัติตามสัญญา รวมทั้งค่าใช้จ่ายที่เพิ่มขึ้นในการทำงานนั้นต่อให้แล้วเสร็จตามสัญญา ซึ่งผู้ว่าจ้างจะหักเอาจากจำนวนเงินใดๆ ที่จะจ่ายให้แก่ผู้รับจ้างก็ได้

๑

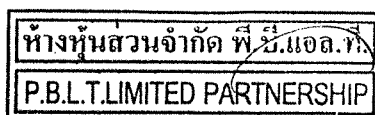

[Handwritten signature]

ข้อ ๑๕ การบังคับค่าปรับ ค่าเสียหาย และค่าใช้จ่าย

ในกรณีที่ผู้รับจ้างไม่ปฏิบัติตามสัญญาข้อใดข้อหนึ่งด้วยเหตุใดๆ ก็ตาม จนเป็นเหตุให้เกิดค่าปรับ ค่าเสียหาย หรือค่าใช้จ่ายแก่ผู้ว่าจ้าง ผู้รับจ้างต้องชดเชยค่าปรับ ค่าเสียหาย หรือค่าใช้จ่ายดังกล่าวให้แก่ผู้ว่าจ้างโดยสิ้นเชิงภายในกำหนด ๓๐ (สามสิบ) วัน นับถัดจากวันที่ได้รับแจ้งเป็นหนังสือจากผู้ว่าจ้าง หากผู้รับจ้างไม่ชดเชยให้ถูกต้องครบถ้วนภายในระยะเวลาดังกล่าวให้ผู้ว่าจ้างมีสิทธิที่จะหักเอาจากจำนวนเงินค่าจ้างที่ต้องชำระ หรือบังคับจากหลักประกันการปฏิบัติตามสัญญาได้ทันที

หากค่าปรับ ค่าเสียหาย หรือค่าใช้จ่ายที่บังคับจากเงินค่าจ้างที่ต้องชำระ หรือหลักประกันการปฏิบัติตามสัญญาแล้วยังไม่เพียงพอ ผู้รับจ้างยินยอมชำระส่วนที่เหลือ ที่ยังขาดอยู่จนครบถ้วนตามจำนวนค่าปรับ ค่าเสียหาย หรือค่าใช้จ่ายนั้น ภายในกำหนด ๓๐ (สามสิบ) วัน นับถัดจากวันที่ได้รับแจ้งเป็นหนังสือจากผู้ว่าจ้าง

หากมีเงินค่าจ้างตามสัญญาที่หักไว้จ่ายเป็นค่าปรับ ค่าเสียหาย หรือค่าใช้จ่ายแล้วยังเหลืออยู่อีกเท่าใด ผู้ว่าจ้างจะคืนให้แก่ผู้รับจ้างทั้งหมด

ข้อ ๑๖ การงดหรือลดค่าปรับ หรือการขยายเวลาปฏิบัติงานตามสัญญา

ในกรณีที่มีเหตุเกิดจากความผิดหรือความบกพร่องของฝ่ายผู้ว่าจ้าง หรือเหตุสุดวิสัย หรือเกิดจากพฤติการณ์อันหนึ่งอันใดที่ผู้รับจ้างไม่ต้องรับผิดชอบตามกฎหมาย หรือเหตุอื่นตามที่กำหนดในกฎกระทรวง ซึ่งออกตามความในกฎหมายว่าด้วยการจัดซื้อจัดจ้างและการบริหารพัสดุภาครัฐ ทำให้ผู้รับจ้างไม่สามารถทำงานให้แล้วเสร็จตามเงื่อนไขและกำหนดเวลาแห่งสัญญานี้ได้ ผู้รับจ้างจะต้องแจ้งเหตุหรือพฤติการณ์ดังกล่าวพร้อมหลักฐานเป็นหนังสือให้ผู้ว่าจ้างทราบ เพื่อของดหรือลดค่าปรับ หรือขยายเวลาทำงานออกไปภายใน ๑๕ (สิบห้า) วันนับถัดจากวันที่เหตุนั้นสิ้นสุดลง หรือตามที่กำหนดในกฎกระทรวงดังกล่าว แล้วแต่กรณี

ถ้าผู้รับจ้างไม่ปฏิบัติให้เป็นไปตามความในวรรคหนึ่ง ให้ถือว่าผู้รับจ้างได้ละสิทธิเรียกร้อง ในการที่จะของดหรือลดค่าปรับ หรือขยายเวลาทำงานออกไปโดยไม่มีเงื่อนไขใดๆ ทั้งสิ้น เว้นแต่ กรณีเกิดจากความผิดหรือความบกพร่องของฝ่ายผู้ว่าจ้าง ซึ่งมีหลักฐานชัดเจน หรือผู้ว่าจ้างทราบดี อยู่แล้วตั้งแต่ต้น

การงดหรือลดค่าปรับ หรือขยายกำหนดเวลาทำงานตามวรรคหนึ่ง อยู่ในดุลพินิจของผู้ว่าจ้างที่จะพิจารณาตามที่เห็นสมควร

ข้อ ๑๗ การใช้เรือไทย

ในการปฏิบัติตามสัญญานี้ หากผู้รับจ้างจะต้องสั่งหรือนำเข้ามาจากต่างประเทศรวมทั้งเครื่องมือและอุปกรณ์ที่ต้องนำเข้ามาเพื่อปฏิบัติงานตามสัญญา ไม่ว่าผู้รับจ้างจะเป็นผู้นำของเข้ามาเองหรือนำเข้ามาโดยผ่านตัวแทนหรือบุคคลอื่นใด ถ้าสิ่งของนั้นต้องนำเข้ามาโดยทางเรือในเส้นทางเดินเรือที่มีเรือไทยเดินอยู่และสามารถให้บริการรับขนได้ตามที่รัฐมนตรีว่าการกระทรวงคมนาคมประกาศกำหนด ผู้รับจ้างต้องจัดการให้สิ่งของดังกล่าวบรรทุกโดยเรือไทยหรือเรือที่มีสิทธิเช่นเดียวกับเรือไทยจากต่างประเทศมายังประเทศไทย เว้นแต่จะได้รับอนุญาตจากกรมเจ้าท่าก่อนบรรทุกของนั้นลงเรืออื่นที่มีใช้เรือไทยหรือเป็นของที่รัฐมนตรีว่าการกระทรวงคมนาคมประกาศยกเว้นให้บรรทุกโดยเรืออื่นได้ ทั้งนี้ไม่ว่าการสั่งหรือนำเข้าสิ่งของดังกล่าวจากต่างประเทศจะเป็นแบบใด

ในการส่งมอบงานตามสัญญาให้แก่ผู้ว่าจ้าง ถ้างานนั้นมีสิ่งของตามวรรคหนึ่ง ผู้รับจ้างจะต้องส่งมอบใบตราส่ง (Bill of lading) หรือสำเนาใบตราส่งสำหรับของนั้น ซึ่งแสดงว่าได้บรรทุกมาโดยเรือไทยหรือเรือที่มีสิทธิเช่นเดียวกับเรือไทยให้แก่ผู้ว่าจ้างพร้อมกับการส่งมอบงานด้วย

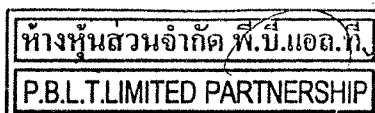

ในกรณีที่สิ่งของดังกล่าวไม่ได้บรรทุกจากต่างประเทศมายังประเทศไทยโดยเรือไทยหรือเรือที่มีสิทธิเช่นเดียวกับเรือไทย ผู้รับจ้างต้องส่งมอบหลักฐานซึ่งแสดงว่าได้รับอนุญาตจากกรมเจ้าท่า ให้บรรทุกของโดยเรืออื่นได้ หรือหลักฐานซึ่งแสดงว่าได้ชำระค่าธรรมเนียมพิเศษเนื่องจากการไม่บรรทุกของโดยเรือไทยตามกฎหมายว่าด้วยการส่งเสริมการพาณิชย์นาวีแล้วอย่างใดอย่างหนึ่งแก่ผู้ว่าจ้างด้วย

ในกรณีที่ผู้รับจ้างไม่ส่งมอบหลักฐานอย่างใดอย่างหนึ่งดังกล่าวในวรรคสองและวรรคสามให้แก่ผู้ว่าจ้าง แต่จะขอส่งมอบงานดังกล่าวให้ผู้ว่าจ้างก่อนโดยยังไม่รับชำระเงินค่าจ้าง ผู้ว่าจ้างมีสิทธิรับงานดังกล่าวไว้ก่อน และชำระเงินค่าจ้างเมื่อผู้รับจ้างได้ปฏิบัติถูกต้องครบถ้วนดังกล่าวแล้วได้

สัญญานี้ทำขึ้นเป็นสองฉบับ มีข้อความถูกต้องตรงกัน คู่สัญญาได้อ่านและเข้าใจข้อความ โดยละเอียดตลอดแล้ว จึงได้ลงลายมือชื่อ พร้อมทั้งประทับตรา (ถ้ามี) ไว้เป็นสำคัญต่อหน้าพยาน และคู่สัญญาต่างยึดถือไว้ฝ่ายละหนึ่งฉบับ



(ลงชื่อ).....ผู้ว่าจ้าง
(นายคณิศร บุนนยะ)

(ลงชื่อ).....ผู้รับจ้าง
(นายไพบุลย์ ลือขุนทด)

(ลงชื่อ).....พยาน
(นางจิราพร คำทา)

(ลงชื่อ).....พยาน
(นางสาวสุพัตรา เกษุพันธ์)

เลขที่โครงการ ๖๖๐๘๘๑๗๙๖๐๖

เลขคู่สัญญา ๖๖๐๘๒๔๐๐๒๗๘๒

ใบเสนอราคาจ้างด้วยวิธีประกวดราคาอิเล็กทรอนิกส์ (e-bidding)

เรียน หัวหน้าหน่วยงานของรัฐ

๑. ข้าพเจ้า ห้างหุ้นส่วนจำกัด พี.บี.แอล.ที. อาคาร - หมู่บ้าน - ซอย ลาดพร้าว ๑๐๗ (ดีสมโชค) แขวง คลองจั่นเขต บางกะปิจังหวัด กรุงเทพมหานคร โทรศัพท์ ๐๘๑๘๑๑๘๗๖๒ โดย นายไพบุลย์ ลือขุนทด ผู้ลงนามข้างท้ายนี้ ได้พิจารณาเงื่อนไขต่าง ๆ ในเอกสารประกวดราคาอิเล็กทรอนิกส์ และเอกสารเพิ่มเติม (ถ้ามี) เลขที่ โดยตลอดและยอมรับข้อกำหนดและเงื่อนไขแล้ว รวมทั้งรับรองว่าข้าพเจ้าเป็นผู้มีคุณสมบัติครบถ้วนตามที่กำหนด และไม่เป็นผู้ทำงานของหน่วยงานของรัฐ

๒. ข้าพเจ้าขอเสนอที่จะทำงาน ประกวดราคาลงจัดทำป้ายประชาสัมพันธ์ส่งเสริมการท่องเที่ยว จังหวัดเพชรบูรณ์ (Billboard) ตามโครงการจัดทำป้ายประชาสัมพันธ์ส่งเสริมการท่องเที่ยว ด้วยวิธีประกวดราคาอิเล็กทรอนิกส์ (e-bidding) ตามข้อกำหนดเงื่อนไขรายละเอียดแห่งเอกสารประกวดราคาอิเล็กทรอนิกส์ ตามราคาตั้งที่ได้ระบุไว้ในใบเสนอราคานี้เป็นเงินทั้งสิ้น ๔,๔๘๐,๐๐๐.๐๐ บาท (สี่ล้านสี่แสนแปดหมื่นบาทถ้วน) ซึ่งได้รวมภาษีมูลค่าเพิ่ม ตลอดจนภาษีอากรอื่นๆ และค่าใช้จ่ายทั้งปวงไว้ด้วยแล้ว

๓. ข้าพเจ้าจะยื่นใบเสนอราคานี้เป็นระยะเวลา ๑๐๑ วัน ตั้งแต่วันยื่นข้อเสนอ และ องค์การบริหารส่วนจังหวัดเพชรบูรณ์ อาจรับคำเสนอนี้ ณ เวลาใดก็ได้ก่อนที่จะครบกำหนดระยะเวลาดังกล่าว หรือระยะเวลาที่ได้ยึดออกไปตามเหตุผลอันสมควรที่ องค์การบริหารส่วนจังหวัดเพชรบูรณ์ ร้องขอ

๔. ข้าพเจ้ารับรองว่าจะส่งมอบงานตามเงื่อนไขเอกสารประกวดราคาอิเล็กทรอนิกส์ที่กำหนดไว้

๕. ในกรณีที่ข้าพเจ้าได้รับการพิจารณาให้เป็นผู้ชนะการประกวดราคาอิเล็กทรอนิกส์ ข้าพเจ้ารับรองที่จะ

๕.๑ ทำสัญญาตามแบบสัญญาจ้างแนบท้ายเอกสารการประกวดราคาอิเล็กทรอนิกส์ หรือตามที่สำนักอัยการสูงสุดได้แก้ไขเพิ่มเติมแล้ว กับ องค์การบริหารส่วนจังหวัดเพชรบูรณ์ ภายใน ๗ วัน นับถัดจากวันที่ได้รับหนังสือไปทุกสัญญา

๕.๒ มอบหลักประกันการปฏิบัติตามสัญญา ตามที่ระบุไว้ในข้อ ๗ ของเอกสารการประกวดราคาอิเล็กทรอนิกส์ ให้แก่ องค์การบริหารส่วนจังหวัดเพชรบูรณ์ ขณะที่ได้ลงนามในสัญญาเป็นจำนวนร้อยละ ๕.๐๐ ของราคาตามสัญญาที่ได้ระบุไว้ในใบเสนอราคานี้ เพื่อเป็นหลักประกันการปฏิบัติตามสัญญาโดยถูกต้องและครบถ้วน

หากข้าพเจ้าไม่ปฏิบัติให้ครบถ้วนตามที่ระบุไว้ในข้อ ๕.๑ และ/หรือข้อ ๕.๒ ดังกล่าวข้างต้น ข้าพเจ้ายอมให้ องค์การบริหารส่วนจังหวัดเพชรบูรณ์ ริบ หลักประกันการเสนอราคาหรือเรียกธำนาจจากผู้ออกหนังสือค้ำประกัน ข้าพเจ้ายอมชดใช้ค่าเสียหายใด ๆ ที่อาจมีแก่ องค์การบริหารส่วนจังหวัดเพชรบูรณ์ และ องค์การบริหารส่วนจังหวัดเพชรบูรณ์ มีสิทธิจะให้ผู้อื่นยื่นข้อเสนอรายอื่นเป็นผู้ชนะการประกวดราคาอิเล็กทรอนิกส์ได้หรือองค์การบริหารส่วนจังหวัดเพชรบูรณ์ อาจดำเนินการจ้างการประกวดราคาอิเล็กทรอนิกส์ใหม่ก็ได้

๖. ข้าพเจ้ายอมรับว่า องค์การบริหารส่วนจังหวัดเพชรบูรณ์ ไม่มีความผูกพันที่จะรับคำเสนอนี้ หรือใบเสนอราคาใด ๆ รวมทั้งไม่ต้องรับผิดชอบในค่าใช้จ่ายใด ๆ อันอาจเกิดขึ้นในการที่ข้าพเจ้าได้ยื่นข้อเสนอครั้งนี้

ห้างหุ้นส่วนจำกัด พี.บี.แอล.ที.
P.B.L.T.LIMITED PARTNERSHIP

ลงชื่อ..... พยาน

ลงชื่อ..... พยาน

๗. เพื่อเป็นหลักประกันในการปฏิบัติโดยถูกต้อง ตามที่ได้ทำความเข้าใจและตามความผูกพันแห่ง คำเสนอนี้ ข้าพเจ้าขอมอบ เพื่อเป็นหลักประกันการเสนอราคาเป็นเงินจำนวน บาท มาพร้อมนี้

๘. ข้าพเจ้าได้ตรวจทานตัวเลขและตรวจสอบเอกสารต่าง ๆ ที่ได้ยื่นพร้อมใบเสนอราคานี้โดย ละเอียดแล้ว และเข้าใจดีว่า องค์การบริหารส่วนจังหวัดเพชรบูรณ์ ไม่ต้องรับผิดชอบใด ๆ ในความผิดพลาดหรือ ตกหล่น

๙. ใบเสนอราคานี้ได้ยื่นเสนอโดยบริสุทธิ์ยุติธรรม และปราศจากกมลฉ้อฉล หรือการสมรู้ร่วมคิดกัน โดยไม่ชอบด้วยกฎหมายกับบุคคลใดบุคคลหนึ่ง หรือหลายบุคคล หรือกับห้างหุ้นส่วน บริษัทใด ๆ ที่ได้ยื่นเสนอราคา ในคราวเดียวกัน

เสนอมา ณ วันที่ ๒๙ สิงหาคม พ.ศ. ๒๕๖๖ เวลา ๑๐:๑๑:๐๐ น.

(นายไพฑูริย์ ลือขันท)

ผู้มีอำนาจลงนามหรือผู้รับมอบอำนาจ

เลขที่โครงการ ๖๖๐๘๘๑๓๕๖๑๖

ใบเสนอราคาเลขที่ ๖๖๐๘๑๖๐๐๓๐๖๖๑

รหัสอ้างอิง ©TP-EixG

เลขประจำตัวผู้เสียภาษี ๐๑๐๓๕๔๘๐๐๐๕๖๗

กรมบัญชีกลาง

ห้างหุ้นส่วนจำกัด พี.บี.แอล.ที.
P.B.L.LIMITED PARTNERSHIP

ลงชื่อ.....ผู้ว่าจ้าง

ลงชื่อ.....ผู้รับจ้าง

ลงชื่อ.....พยาน

ลงชื่อ.....พยาน

ขอบเขตของงาน (Terms of Reference)
ป้ายประชาสัมพันธ์ส่งเสริมการท่องเที่ยวจังหวัดเพชรบูรณ์ (Billboard)
ตามโครงการจัดทำป้ายประชาสัมพันธ์การท่องเที่ยว

๑. หลักการและเหตุผล

ด้วยองค์การบริหารส่วนจังหวัดเพชรบูรณ์ จะดำเนินการจัดทำป้ายประชาสัมพันธ์ส่งเสริมการท่องเที่ยวจังหวัดเพชรบูรณ์ (Billboard) เพื่อเป็นสื่อประชาสัมพันธ์การท่องเที่ยวของจังหวัดเพชรบูรณ์ให้เข้าถึงนักท่องเที่ยวหรือกลุ่มเป้าหมายในเขตกรุงเทพมหานคร โดยเผยแพร่ในที่สาธารณะ เช่น ทางด่วน หรือตึกสูงสามารถผ่านสายตาของผู้พบเห็นได้เป็นจำนวนมากต่อวัน เป็นการกระตุ้นการระลึกถึง จดจำได้และสร้างความต้องการให้นักท่องเที่ยวหรือกลุ่มเป้าหมายได้เดินทางมาท่องเที่ยวมายังจังหวัดเพชรบูรณ์อยู่เสมอ เพื่อสร้างรายได้ให้แก่จังหวัดเพชรบูรณ์ รวมถึงกระจายรายได้ลงสู่ชุมชนและภาคอุตสาหกรรมการท่องเที่ยวโดยรวม จึงได้จัดทำโครงการจัดทำป้ายประชาสัมพันธ์การท่องเที่ยว นี้ขึ้น

๒. วัตถุประสงค์

- ๒.๑ เพื่อเป็นสื่อเผยแพร่ประชาสัมพันธ์ส่งเสริมการท่องเที่ยวจังหวัดเพชรบูรณ์ให้นักท่องเที่ยวรู้จักจังหวัดเพชรบูรณ์มากขึ้นในระดับสากล
- ๒.๒ เพื่อกระตุ้นให้นักท่องเที่ยวจดจำ ระลึกถึง เกิดการเดินทางท่องเที่ยวเข้ามาเพิ่มขึ้น
- ๒.๓ เพื่อดึงดูดนักท่องเที่ยวให้เดินทางมาท่องเที่ยวยังจังหวัดเพชรบูรณ์ เพื่อเพิ่มจำนวนนักท่องเที่ยวและรายได้จากการท่องเที่ยวของจังหวัด

๓. กลุ่มเป้าหมาย

นักท่องเที่ยวชาวไทยและชาวต่างชาติ รวมทั้งประชาชนทั่วไปในเขตพื้นที่กรุงเทพมหานคร

๔. คุณสมบัติผู้ยื่นข้อเสนอ

ผู้ยื่นข้อเสนอจะต้องมีคุณสมบัติดังต่อไปนี้

- ๑. มีความสามารถตามกฎหมาย
- ๒. ไม่เป็นบุคคลล้มละลาย
- ๓. ไม่อยู่ระหว่างเลิกกิจการ
- ๔. ไม่เป็นบุคคลซึ่งอยู่ระหว่างถูกระงับการยื่นข้อเสนอหรือทำสัญญากับหน่วยงานของรัฐไว้ชั่วคราวเนื่องจากเป็นผู้ที่ไม่ผ่านเกณฑ์การประเมินผลการปฏิบัติงานของผู้ประกอบการตามระเบียบที่รัฐมนตรีว่าการกระทรวงการคลังกำหนดตามที่ประกาศเผยแพร่ในระบบเครือข่ายสารสนเทศของกรมบัญชีกลาง
- ๕. ไม่เป็นบุคคลซึ่งถูกระบุชื่อไว้ในบัญชีรายชื่อผู้ทำงานและได้แจ้งเวียนชื่อให้เป็นผู้ทำงานของหน่วยงานของรัฐในระบบเครือข่ายสารสนเทศของกรมบัญชีกลาง ซึ่งรวมถึงนิติบุคคลที่ผู้ทำงานเป็นหุ้นส่วนผู้จัดการ กรรมการผู้จัดการ ผู้บริหาร ผู้มีอำนาจในการดำเนินงานในกิจการของนิติบุคคลนั้นด้วย
- ๖. มีคุณสมบัติและไม่มีลักษณะต้องห้ามตามที่คณะกรรมการนโยบายการจัดซื้อจัดจ้างและการบริหารพัสดุภาครัฐกำหนดในราชกิจจานุเบกษา

๗. เป็นนิติบุคคลที่มีทุนจดทะเบียนชำระแล้วเป็นมูลค่าไม่น้อยกว่า ๑ ล้านบาท
ลงชื่อ.....ผู้ว่าจ้าง

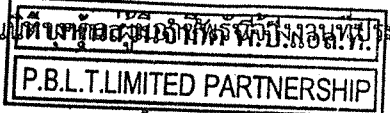

ลงชื่อ.....พยาน

ลงชื่อ.....พยาน

ลงชื่อ.....พยาน /๘. ไม่เป็นผู้...

(Handwritten signature)

(Handwritten signature)

31/10/2564

๘. ไม่เป็นผู้มีผลประโยชน์ร่วมกันกับผู้ยื่นข้อเสนอรายอื่นที่เข้ายื่นข้อเสนอให้แก่องค์การบริหารส่วนจังหวัดเพชรบูรณ์ ณ วันประกาศประกวดราคาอิเล็กทรอนิกส์ หรือไม่เป็นผู้กระทำการอันเป็นการขัดขวางการแข่งขันอย่างเป็นธรรมในการประกวดราคาอิเล็กทรอนิกส์ครั้งนี้

๙. ไม่เป็นผู้ได้รับเอกสิทธิ์หรือความคุ้มกัน ซึ่งอาจปฏิเสธไม่ยอมขึ้นศาลไทยเว้นแต่รัฐบาลของผู้ยื่นข้อเสนอได้มีคำสั่งให้สละเอกสิทธิ์และความคุ้มกันเช่นนั้น

๑๐. ผู้ยื่นข้อเสนอต้องลงทะเบียนในระบบจัดซื้อจัดจ้างภาครัฐด้วยอิเล็กทรอนิกส์ (Elcetronic Government Procurement : e - GP) ของกรมบัญชีกลาง

๑๑. ผู้ยื่นข้อเสนอต้องมีผลงานประเภทการจ้างจัดทำป้ายบิลบอร์ดประชาสัมพันธ์ส่งเสริมการท่องเที่ยว และต้องเป็นงานของผู้รับจ้างในสัญญาเดียว วงเงินไม่น้อยกว่า ๒,๕๐๐,๐๐๐.- บาท (สองล้านห้าแสนบาทถ้วน) และเป็นผลงานที่เป็นคู่สัญญาโดยตรงกับหน่วยงานของรัฐ หรือหน่วยงานเอกชนที่องค์การบริหารส่วนจังหวัดเพชรบูรณ์เชื่อถือ ทั้งนี้ให้แนบหนังสือรับรองผลงานมาเพื่อประกอบการพิจารณาด้วย

๑๒. ผู้ยื่นข้อเสนอต้องมีมูลค่าของกิจการ ดังนี้

๑๒.๑ กรณีผู้ยื่นข้อเสนอเป็นนิติบุคคลที่จัดตั้งขึ้นตามกฎหมายไทย ซึ่งได้จดทะเบียนเกินกว่า ๑ ปี ต้องมีมูลค่าสุทธิของกิจการ จากผลต่างระหว่างสินทรัพย์สุทธิหักด้วยหนี้สินสุทธิที่ปรากฏในงบแสดงฐานะการเงินที่มีการตรวจรับรองแล้ว ซึ่งจะต้องแสดงค่าเป็นบวก ๑ ปีสุดท้ายก่อนวันยื่นข้อเสนอ

๑๒.๒ กรณีผู้ยื่นข้อเสนอเป็นนิติบุคคลที่จัดตั้งขึ้นตามกฎหมายไทย ซึ่งยังไม่มีงบแสดงฐานะการเงินกับกรมพัฒนาธุรกิจการค้า ให้พิจารณาการกำหนดมูลค่าของทุนจดทะเบียน โดยผู้ยื่นข้อเสนอจะต้องมีทุนจดทะเบียนที่เรียกชำระมูลค่าหุ้นแล้ว ณ วันที่ยื่นข้อเสนอ ดังนี้

(๑) มูลค่าการจัดซื้อจัดจ้างเกิน ๑ ล้านบาท แต่ไม่เกิน ๕ ล้านบาท ต้องมีทุนจดทะเบียนไม่ต่ำกว่า ๑ ล้านบาท

๑๒.๓ กรณีที่ผู้ยื่นข้อเสนอไม่มีมูลค่าสุทธิของกิจการหรือทุนจดทะเบียนหรือมีแต่ไม่เพียงพอที่จะเข้ายื่นข้อเสนอ ผู้ยื่นข้อเสนอสามารถขอวงเงินสินเชื่อ โดยต้องมีวงเงินสินเชื่อ ๑ ใน ๔ ของมูลค่างบประมาณของโครงการหรือรายการที่ยื่นข้อเสนอในแต่ละครั้ง (สินเชื่อที่ธนาคารภายในประเทศหรือบริษัทเงินทุนหรือบริษัทเงินทุนหลักทรัพย์ที่ได้รับอนุญาตให้ประกอบกิจการเงินทุนเพื่อการพาณิชย์และประกอบธุรกิจค้าประกันตามประกาศของธนาคารแห่งประเทศไทย ตามรายชื่อบริษัทเงินทุนที่ธนาคารแห่งประเทศไทยแจ้งเวียนให้ทราบโดยพิจารณาจากยอดเงินรวมของวงเงินสินเชื่อที่สำนักงานใหญ่รับรองหรือที่สำนักงานสาขารับรอง (กรณีได้รับมอบอำนาจจากสำนักงานใหญ่) ซึ่งออกให้แก่ผู้ยื่นข้อเสนอ นับถึงวันยื่นข้อเสนอไม่เกิน ๙๐ วัน)

๕. สถานที่ดำเนินการ

ทางหุ้นส่วนจำกัด พี.บี.แอล.ที.
ภายในเขตพัฒนากรุงเทพมหานคร
P.B.L.T.LIMITED PARTNERSHIP

ลงชื่อ.....ผู้ว่าจ้าง

ลงชื่อ.....ผู้รับจ้าง

๖. ขอบเขตงานดำเนินงาน

ลงชื่อ.....พยาน

การจัดทำป้ายประชาสัมพันธ์ส่งเสริมการท่องเที่ยวจังหวัดเพชรบูรณ์ (Billboard) ตามโครงการจัดทำป้ายประชาสัมพันธ์การท่องเที่ยว ประกอบด้วยรายละเอียดและคุณลักษณะเฉพาะดังนี้

(๑) ผู้รับจ้างจะต้องออกแบบและผลิตป้ายประชาสัมพันธ์การท่องเที่ยวจังหวัดเพชรบูรณ์ เป็นป้ายกลางแจ้งขนาดใหญ่ (Billboard) จำนวนทั้งสิ้น ๓ ป้าย ติดตั้งป้ายในเขตกรุงเทพมหานคร ในพื้นที่ที่มีผู้สัญจรไปมาจำนวนมาก สามารถมองเห็นได้ชัดเจนจากระยะไกล โดยใช้ภาพแหล่งท่องเที่ยวภายในจังหวัด

Handwritten signatures and notes at the bottom of the page.

เพชรบูรณ์ที่มีความสวยงาม น่าสนใจ ดึงดูดใจ จะต้องไม่มีปัญหาเรื่องลิขสิทธิ์ หากมีการฟ้องร้อง ผู้รับจ้างต้องเป็นผู้รับผิดชอบค่าใช้จ่ายทั้งหมด มีข้อความเนื้อหาเชิญชวนให้นักท่องเที่ยวอยากเดินทางมาท่องเที่ยวยังจังหวัดเพชรบูรณ์ ขนาดตัวอักษรเหมาะสมและมองเห็นเด่นชัด มีตราสัญลักษณ์ขององค์การบริหารส่วนจังหวัดเพชรบูรณ์ จังหวัดเพชรบูรณ์ สำนักงานการท่องเที่ยวและกีฬาจังหวัดเพชรบูรณ์ และการท่องเที่ยวแห่งประเทศไทย สำนักงานพิษณุโลก

(๒) ผู้รับจ้างจะต้องออกแบบป้าย ให้เต็มพื้นที่ของขนาดป้าย พิมพ์บนวัสดุผ้าใบไวนิลทึบแสง (Vinyl Backlit) พิมพ์สีแบบอิงค์เจ็ทเอาต์ดอร์ (Inkjet Outdoor) คุณภาพของงานมีความสวยงามคงทนตลอดอายุการเผยแพร่ งาน ทั้งนี้โครงสร้างของป้ายจะต้องมีความมั่นคง ทนทาน แข็งแรง สามารถต้านทานแดด ลม ฝน พายุ หรือรวมถึงการเกิดแผ่นดินไหว ให้เป็นไปตามมาตรฐานและมีการตรวจสอบลักษณะโครงสร้างถูกต้องตามที่กฎหมายกำหนด พร้อมมีประกัน มีความปลอดภัยแก่ผู้สัญจรไป-มา จะต้องมิวิศวกรออกแบบ ควบคุมดูแลงาน รวมไปถึงทีมช่างที่มีความชำนาญและมีประสบการณ์ในการก่อสร้างป้ายบิลบอร์ด

(๓) ผู้รับจ้างจะต้องออกแบบ ผลิต ติดตั้ง จำนวนทั้งสิ้น ๓ ป้าย แต่ละป้ายต้องมีขนาดไม่น้อยกว่า ๑๒ x ๒๕ เมตร และกำหนดจุดติดตั้งป้ายนำเสนอผู้ว่าจ้างเพื่อขออนุมัติก่อนการดำเนินการติดตั้งทุกป้าย พื้นที่ติดตั้งตามรายละเอียดดังนี้

(๓.๑) ติดตั้งบริเวณถนนเส้นทาง กรุงเทพ-ชลบุรี (มอเตอร์เวย์)

(๓.๒) ติดตั้งบริเวณทางด่วนดอนเมืองโทลล์เวย์

(๓.๓) ติดตั้งในพื้นที่ย่านธุรกิจ ใกล้ห้างสรรพสินค้าหรือแนวทางด่วน กรุงเทพมหานคร (Business district, near Shopping Malls or Expressways)

(๔) ติดตั้งป้ายเป็นระยะเวลา ๙๐ วัน พร้อมเปิดไฟส่องสว่างจำนวนทั้งสิ้นไม่น้อยกว่า ๑๕ ดวงต่อป้าย โดยมีการใช้เทคโนโลยีระบบเซ็นเซอร์ เช่น เมื่อแสงสว่างในตอนกลางวันมีน้อยหรือวันที่มีฝนตกหนัก และจะต้องเปิดไม่น้อยกว่า ๕ ชั่วโมงต่อวัน โดยเปิดตั้งแต่เวลา ๑๙.๐๐น. - ๒๔.๐๐ น. ตลอดระยะเวลาสัญญา

(๕) ผู้รับจ้างจะต้องดำเนินการรื้อถอนป้าย จำนวน ๓ ป้าย ภายหลังสิ้นสุดสัญญาจ้าง

(๖) ผู้รับจ้างจะต้องรับผิดชอบค่าภาษี ค่าธรรมเนียม ค่าบริการต่างๆ และค่าเสียหายทั้งปวงที่เกิดขึ้นจากการดำเนินการออกแบบและติดตั้งป้าย รื้อถอน ตลอดจนอุบัติเหตุที่เกิดจากภัยธรรมชาติ ฯลฯ รวมถึงค่าใช้จ่ายที่เกิดจากการดำเนินงาน หรือค่าใช้จ่ายที่เกิดขึ้นระหว่างการดำเนินงานเนื่องจากกรณีฉุกเฉิน ผู้รับจ้างจะต้องเป็นผู้รับผิดชอบทั้งสิ้น

(๗) ในระหว่างติดตั้งป้าย หากเกิดการชำรุด ฉีกขาด หรือภาพไม่คมชัด ผู้รับจ้างจะต้องดำเนินการแก้ไข และติดตั้งใหม่ภายใน ๓ วัน นับตั้งแต่วันที่ได้รับแจ้ง โดยจะต้องทำการขยายระยะเวลาการติดตั้งให้ครบ ๙๐ วัน

(๘) ผู้รับจ้างจะต้องจัดทำรายงานผลการติดตั้งป้ายทุก ๓๐ วัน รวม ๓ ครั้ง

(๙) ผู้รับจ้างจะต้องจัดทำสัญญาจ้างพิมพ์ป้ายประชาสัมพันธ์กลางแจ้ง (BillBoard) พร้อมจัดส่งรายงานการประเมินผลดังกล่าวประกอบการเบิกเงิน

(๑๐) ผู้รับจ้างจะต้องใช้วัสดุประเภทวัสดุหรือครุภัณฑ์ที่จะใช้ในงานข้างเป็นวัสดุที่ผลิตในประเทศ โดยต้องใช้ไม่น้อยกว่าร้อยละ ๖๐ ของมูลค่าวัสดุที่จะใช้ในงานจ้างที่ทั้งหมดตามสัญญา

ลงชื่อ.....ผู้ว่าจ้าง

ลงชื่อ.....ผู้รับจ้าง

ลงชื่อ.....พยาน

๗. การยื่นข้อเสนอ

ผู้เสนอราคาจัดทำข้อเสนอยื่นต่อองค์การบริหารส่วนจังหวัดเพชรบูรณ์ผ่านระบบการจัดซื้อจัดจ้างภาครัฐด้วยอิเล็กทรอนิกส์ ดังนี้

๗.๑ แนวคิด รูปแบบและวิธีการนำเสนอ และร่างแบบป้ายประชาสัมพันธ์ส่งเสริมการท่องเที่ยวจังหวัดเพชรบูรณ์ จำนวนไม่น้อยกว่า ๖ แบบ

๗.๒ การออกแบบป้าย

๗.๓ ทำเลบริเวณที่ติดตั้งป้าย และประสิทธิภาพในการเผยแพร่

๗.๔ ข้อเสนออื่นๆ เช่น มูลค่าสื่อ (PR Value) , การวัดผลและการประเมินผลสื่อ เป็นต้น

๘. หลักเกณฑ์การพิจารณา

ในการพิจารณาผลการยื่นข้อเสนอประกวดราคาอิเล็กทรอนิกส์ครั้งนี้ องค์การบริหารส่วนจังหวัดเพชรบูรณ์จะพิจารณาคัดสินโดยใช้หลักเกณฑ์ราคาประกอบเกณฑ์อื่น จะพิจารณาโดยให้คะแนนตามปัจจัยหลักและน้ำหนักที่กำหนด ดังนี้

๑. ราคาที่ยื่นข้อเสนอ (Price) กำหนดน้ำหนักเท่ากับ ร้อยละ ๒๐

๒. คุณภาพและคุณสมบัติที่เป็นประโยชน์ต่อทางราชการ กำหนดน้ำหนักเท่ากับ ร้อยละ ๘๐

ลำดับ	รายการ	กำหนดน้ำหนักเป็นคะแนน
๑	ราคาที่ยื่นข้อเสนอ (Price) ร้อยละ ๒๐	
๒	คุณภาพและคุณสมบัติที่เป็นประโยชน์ต่อทางราชการ ร้อยละ ๘๐	๑๐๐
	๒.๑ แนวคิดกลยุทธ์ รูปแบบและวิธีการนำเสนอ ประกอบด้วย การนำเสนอแสดงให้เห็นถึงแนวคิด กลยุทธ์ รูปแบบและความคิดสร้างสรรค์ ในป้ายประชาสัมพันธ์ส่งเสริมการท่องเที่ยวจังหวัดเพชรบูรณ์ (Billboard) โดยจัดทำร่างแบบป้ายประชาสัมพันธ์ส่งเสริมการท่องเที่ยวจังหวัดเพชรบูรณ์ จำนวนไม่น้อยกว่า ๖ แบบ เสนอต่อคณะกรรมการให้เห็นอย่างชัดเจน	๕๐
	๒.๒ การออกแบบป้าย ประกอบด้วย นำเสนอการออกแบบป้าย ข้อความบนป้าย และภาพถ่ายแหล่งท่องเที่ยวในจังหวัดเพชรบูรณ์ ให้สวยงาม น่าสนใจ ดึงดูดใจนักท่องเที่ยว	๕๐
	๒.๓ ทำเลที่ติดตั้งป้าย และประสิทธิภาพในการเผยแพร่ ประกอบด้วย การนำเสนอทำเลที่ติดตั้งป้าย , แนวคิดการเลือกทำเลติดตั้ง.....ผู้ว่าจ้าง กลุ่มเป้าหมาย.....ผู้รับจ้าง	๑๐
	๒.๔ ข้อเสนออื่นๆพยานพยาน	๑๐
	โดยกำหนดให้น้ำหนักทั้งหมดเท่ากับ	๑๐๐

[Handwritten signature]

[Handwritten signature]

[Handwritten signature]

๙. หลักเกณฑ์การพิจารณาย่อยในการให้คะแนนของแต่ละเกณฑ์ตามข้อ ๒ กำหนดน้ำหนักร้อยละ ๔๐ ประกอบด้วย

(๒.๑) แนวคิดกลยุทธ์ รูปแบบและวิธีการนำเสนอ ร้อยละ ๔๐

การนำเสนอ	คะแนน
ด้านแนวคิดกลยุทธ์ รูปแบบและวิธีการนำเสนอ ดีมาก	๑๐๐
ด้านแนวคิดกลยุทธ์ รูปแบบและวิธีการนำเสนอ ดี	๗๕
ด้านแนวคิดกลยุทธ์ รูปแบบและวิธีการนำเสนอ ปานกลาง	๕๐
ด้านแนวคิดกลยุทธ์ รูปแบบและวิธีการนำเสนอ พอใช้	๒๕

(๒.๒) การออกแบบป้าย สวยงาม น่าสนใจ ดึงดูดใจนักท่องเที่ยว ร้อยละ ๔๐

การนำเสนอ	คะแนน
การออกแบบป้าย สวยงาม น่าสนใจ ดึงดูดใจนักท่องเที่ยว ดีมาก	๑๐๐
การออกแบบป้าย สวยงาม น่าสนใจ ดึงดูดใจนักท่องเที่ยว ดี	๗๕
การออกแบบป้าย สวยงาม น่าสนใจ ดึงดูดใจนักท่องเที่ยว ปานกลาง	๕๐
การออกแบบป้าย สวยงาม น่าสนใจ ดึงดูดใจนักท่องเที่ยว พอใช้	๒๕

(๒.๓) ทำเลที่ตั้งป้าย และประสิทธิภาพในการเผยแพร่ ร้อยละ ๑๐

การนำเสนอ	คะแนน
ทำเลที่ตั้งป้าย และประสิทธิภาพในการเผยแพร่ ดีมาก	๑๐๐
ทำเลที่ตั้งป้าย และประสิทธิภาพในการเผยแพร่ ดี	๗๕
ทำเลที่ตั้งป้าย และประสิทธิภาพในการเผยแพร่ ปานกลาง	๕๐
ทำเลที่ตั้งป้าย และประสิทธิภาพในการเผยแพร่ พอใช้	๒๕

(๒.๔) ข้อเสนออื่นๆ ร้อยละ ๑๐

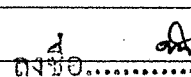
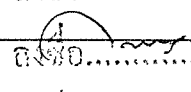
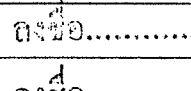
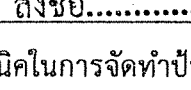
การนำเสนอ	คะแนน
ข้อเสนออื่นๆ ดีมาก  ลงชื่อ.....ผู้ว่าจ้าง	๑๐๐
ข้อเสนออื่นๆ ดี  ลงชื่อ.....ผู้ว่าจ้าง	๗๕
ข้อเสนออื่นๆ ปานกลาง  ลงชื่อ.....พอใช้	๕๐
ข้อเสนออื่นๆ พอใช้  ลงชื่อ.....พอใช้	๒๕

หมายเหตุ : ผู้ยื่นเสนอจะต้องมานำเสนอผลงานเทคนิคในการจัดทำป้ายประชาสัมพันธ์ส่งเสริมการท่องเที่ยว จังหวัดเพชรบูรณ์ต่อคณะกรรมการฯ ภายใน ๓ วันทำการ นับถัดจากวันยื่นข้อเสนอราคาเพื่อให้คณะกรรมการพิจารณา

   /๑๐.เงื่อนไขอื่น...

๑๐. เงื่อนไขอื่นๆ

๑๐.๑ องค์การบริหารส่วนจังหวัดเพชรบูรณ์ จะคัดเลือกเฉพาะรายที่เสนอรายละเอียดด้านเทคนิคได้ตรงหรือใกล้เคียงตามข้อกำหนดมากที่สุด โดยการนำเสนอผลงานครบถ้วนตาม TOR หรือมีข้อเสนอเพิ่มเติมเป็นพิเศษให้ราชการได้ประโยชน์ จะพิจารณาผ่านเกณฑ์การพิจารณาข้อเสนอด้านเทคนิคร้อยละ ๘๐ ขึ้นไปเป็นผู้ผ่านเกณฑ์การพิจารณาด้านเทคนิค ในกรณีที่จำเป็นองค์การบริหารส่วนจังหวัดเพชรบูรณ์ อาจเรียกผู้เสนองานมาชี้แจงรายละเอียดอย่างเป็นทางการเพิ่มเติมได้ โดยเสนอให้ผู้เสนองานนำเสนอแผนงาน รายละเอียดการดำเนินงานดังกล่าวให้คณะกรรมการฯ พิจารณาประกอบได้

๑๐.๒ องค์การบริหารส่วนจังหวัดเพชรบูรณ์ ขอสงวนสิทธิ์ในการลงนามสัญญาจ้างกับผู้เสนอราคาที่คณะกรรมการฯ ได้พิจารณาแล้วเห็นว่ามีเหมาะสมและเป็นประโยชน์สูงสุดแก่องค์การบริหารส่วนจังหวัดเพชรบูรณ์ โดยไม่จำเป็นต้องเป็นผู้เสนอราคาต่ำสุด แต่ทั้งนี้ต้องอยู่ในวงเงินงบประมาณที่ได้รับการจัดสรรราคาที่เหมาะสมผล สอดคล้องกับคุณภาพงาน

๑๐.๓ ผู้เสนอราคาจะต้องนำส่งงานที่ออกแบบให้องค์การบริหารส่วนจังหวัดเพชรบูรณ์ ตรวจสอบและให้ความเห็นชอบก่อนดำเนินการจัดพิมพ์ ทั้งนี้ หากผลการออกแบบ การจัดทำมีคุณภาพไม่ดีหรือไม่ถูกต้องตามที่องค์การบริหารส่วนจังหวัดเพชรบูรณ์กำหนด องค์การบริหารส่วนจังหวัดเพชรบูรณ์มีสิทธิ์ที่จะยับยั้งหรือแนะนำหรือบอกกล่าวให้ผู้รับจ้างแก้ไขให้ถูกต้อง โดยผู้รับจ้างจะต้องปฏิบัติตามโดยไม่มีเงื่อนไขแต่ประการใด

๑๑. การส่งมอบงานและระยะเวลาในการดำเนินการ

๑๑.๑ ผู้รับจ้างจะต้องจัดทำป้ายประชาสัมพันธ์ส่งเสริมการท่องเที่ยวจังหวัดเพชรบูรณ์ (Billboard) จำนวน ๓ ป้าย ตามโครงการจัดทำป้ายประชาสัมพันธ์ส่งเสริมการท่องเที่ยวให้แล้วเสร็จภายใน ๖๐ วัน นับถัดจากวันที่ได้ลงนามในสัญญาจ้าง

๑๑.๒ ผู้รับจ้างจะต้องติดตั้งป้ายตามจุดที่กำหนดครบระยะเวลา ๙๐ วันนับตั้งแต่คณะกรรมการฯ ได้ทำการตรวจรับครั้งที่ ๑ เรียบร้อยแล้ว และจะต้องควบคุมการจัดทำให้ถูกต้องสมบูรณ์ตามคุณลักษณะที่กำหนด

๑๑.๓ การส่งมอบงาน จำนวน ๒ ครั้ง โดยผู้รับจ้างจะต้องแจ้งส่งมอบงานเป็นหนังสือล่วงหน้าอย่างน้อย ๓ วัน ดังนี้

(๑) ส่งมอบงานครั้งที่ ๑ และคณะกรรมการฯ ได้ทำการตรวจรับการจัดตั้งเรียบร้อยแล้ว

(๒) ส่งมอบงานครั้งที่ ๒ วันครบกำหนดติดตั้งป้าย ตามสัญญาฯ

๑๒. วงเงินในการจัดหา

- วงเงินงบประมาณ ๕,๐๐๐,๐๐๐.- บาท (ห้าล้านบาทถ้วน)
- ราคากลาง ๔,๙๘๖,๐๘๐.- บาท (สี่ล้านเก้าแสนแปดหมื่นหกพันแปดสิบบาทถ้วน)

๑๓. การเบิกจ่ายเงิน

เบิกจ่ายเงิน จำนวน ๑ งวด เมื่อผู้รับจ้างได้ดำเนินการแล้วเสร็จตามกำหนดเงื่อนไขแห่งสัญญาจ้างฯ ครบถ้วนถูกต้องสมบูรณ์ และคณะกรรมการฯ ได้ทำการตรวจรับครบถ้วนเรียบร้อยแล้ว

๑๔. อัตราค่าปรับ

ค่าปรับ

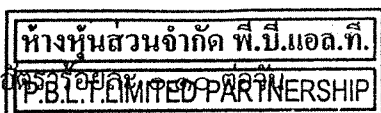

ลงชื่อ.....ผู้ว่าจ้าง

ลงชื่อ.....ผู้รับจ้าง

ลงชื่อ.....พยาน

ลงชื่อ.....พยาน

(นายสมบูรณ์ ฤทธิ์เลิศ)
นักบริหารงานทั่วไป ระดับต้น
ประธานกรรมการฯ

(นางกัญญาวีร์ เดชรักษา)
นักวิเคราะห์นโยบายและแผนปฏิบัติการ
คณะกรรมการฯ

(นางสาวสิริพร จงรักษ์)
เจ้าพนักงานส่งเสริมการท่องเที่ยวปฏิบัติงาน
คณะกรรมการและเลขานุการฯ

ห้างหุ้นส่วนจำกัด พี.บี.แอล.ที.
P.B.L.T.LIMITED PARTNERSHIP

ทำเลบริเวณที่ติดตั้งป้าย

และประสิทธิภาพในการเผยแพร่

ลงชื่อ.....ผู้ว่าจ้าง
ลงชื่อ.....ผู้รับจ้าง
ลงชื่อ.....พยาน
ลงชื่อ.....พยาน

Miss Panyong

ห้างหุ้นส่วนจำกัด พี.บี.แอล.ที.
P.B.L.T.LIMITED PARTNERSHIP

ทำเสนอขายใบปลิวขนาดใหญ่ 3 ทำเลรอบกรุงเทพ

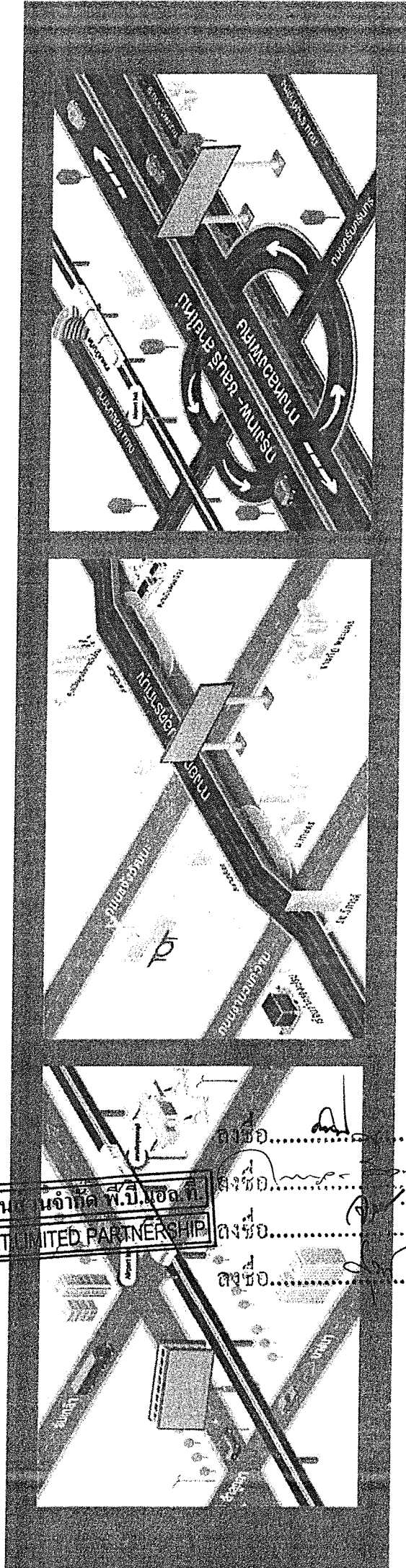

ทำงหุ้นส่วนจำกัด พี.บี.แอล.ที.
P.B.L.T. LIMITED PARTNERSHIP

ทำเลที่ 1
บริเวณถนนเส้นสีเทา
ชลบุรี
(มอเตอร์เวย์)

ทำเลที่ 2
บริเวณทางด่วน
ดอนเมือง - โทลล์เวย์

ทำเลที่ 3
พื้นที่ย่านธุรกิจใกล้ห้างสรรพสินค้า
หรือแนวทางด่วนกรุงเทพมหานคร
(Business district, near Shopping Malls
or Expressways)

ทำงหุ้นส่วนจำกัด พี.บี.แอล.ที.
P.B.L.T. LIMITED PARTNERSHIP

Signature

ห้างหุ้นส่วนจำกัด พี.บี.แอล.ที.
P.B.L.LIMITED PARTNERSHIP

ภาคที่ 1 บริเวณถนนเส้นทาง กรุงเทพฯ-ชลบุรี (มอเตอร์เวย์)

การมองเห็น 4,500,000 คน/เดือน

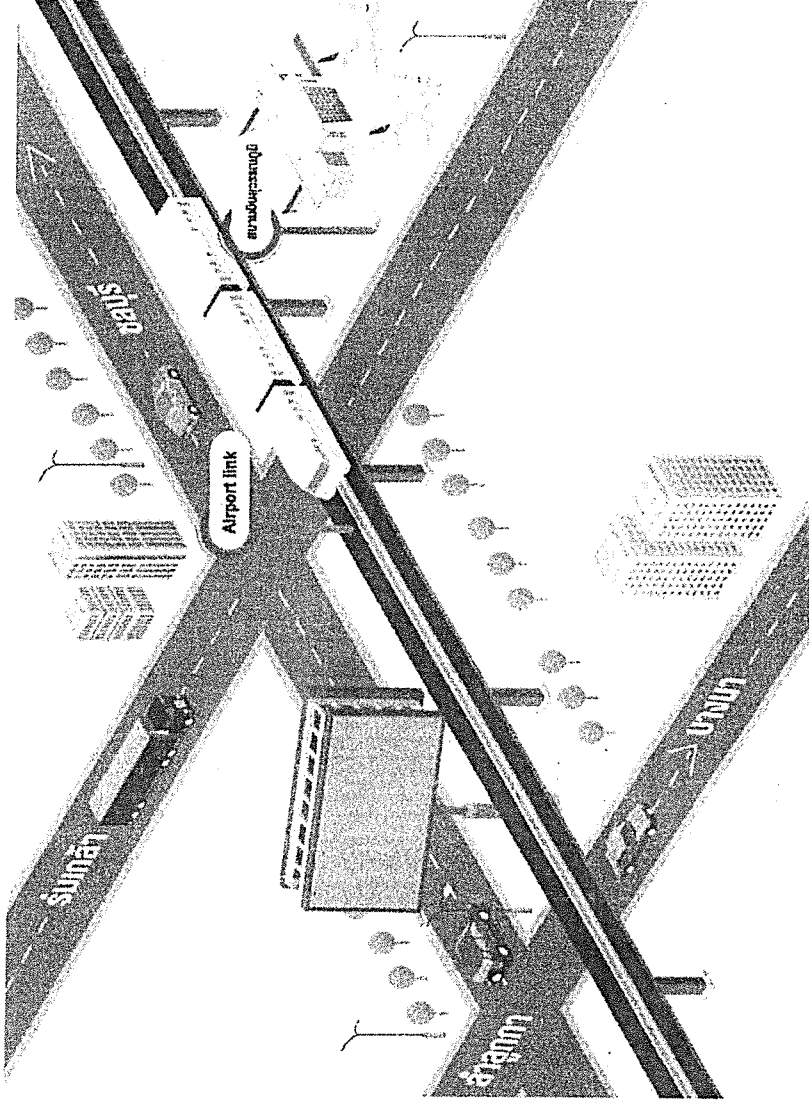

แผนที่ป้าย

ลงชื่อ.....
ลงชื่อ.....
ลงชื่อ.....
ลงชื่อ.....

มุ่งหน้าสู่มหาบิมบิวส์

- ผู้โดยสารที่เดินทางในประเทศไทยและต่างประเทศ
- ผู้ใช้รถใช้ถนนสัญจร ไปถนนร่มเกล้า - ลาดกระบัง - บางปะอิน
- ไปจังหวัดชลบุรี - ระยอง - จันทบุรี - ตราก และภาคตะวันออกเฉียงเหนือ
- ผู้ที่เดินทางไปนิคมอุตสาหกรรม ลาดกระบัง นิคมอุตสาหกรรมอีสเทิร์นซีบอร์ด
- รถขนส่งผู้เดินทางเปิดต่อธุรกิจ ที่มีกำลังซื้อสูง ทั้งคนไทย และต่างชาติ
- นักท่องเที่ยวที่เดินทางไปชลบุรี - พัทยา

ห้างหุ้นส่วนจำกัด พี.บี.แอล.ที.
P.B.L.LIMITED PARTNERSHIP

Signature

Target

ห้างหุ้นส่วนจำกัด พี.บี.แอล.ที.
P.B.L.T.LIMITED PARTNERSHIP

กลุ่มนักท่องเที่ยวทั้งภายในและต่างประเทศ
กลุ่มคนเดินทางโดยรถไฟ ใช้ถนนสัญจร
กลุ่มคนเดินทางมาทำงานย่านนิคมอุตสาหกรรม ลาดพร้าว
ผู้ที่เดินทางไปยังหัวขลุ่ย - ระยอง - จันทบุรี - ตรา
ภาคตะวันออกทั้งหมด

นิคมอุตสาหกรรม ลาดพร้าว บัง นิคมอุตสาหกรรมอีสเทิร์นซีบอร์ด รถขนส่ง และคนเดินทางไปติดต่อธุรกิจ ที่มีกำลังซื้อสูง
ซึ่งเกี่ยวข้องกับเส้นทางไปพัทยา ท่องเที่ยวมักจะใช้เส้นทางนี้เป็นหลัก

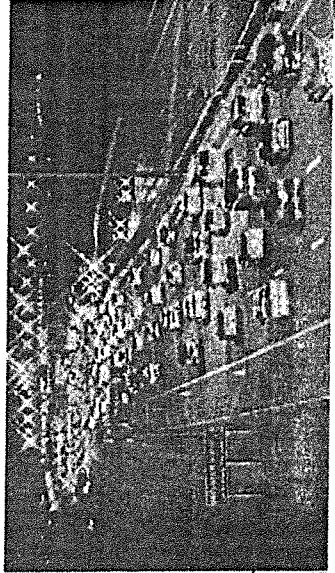
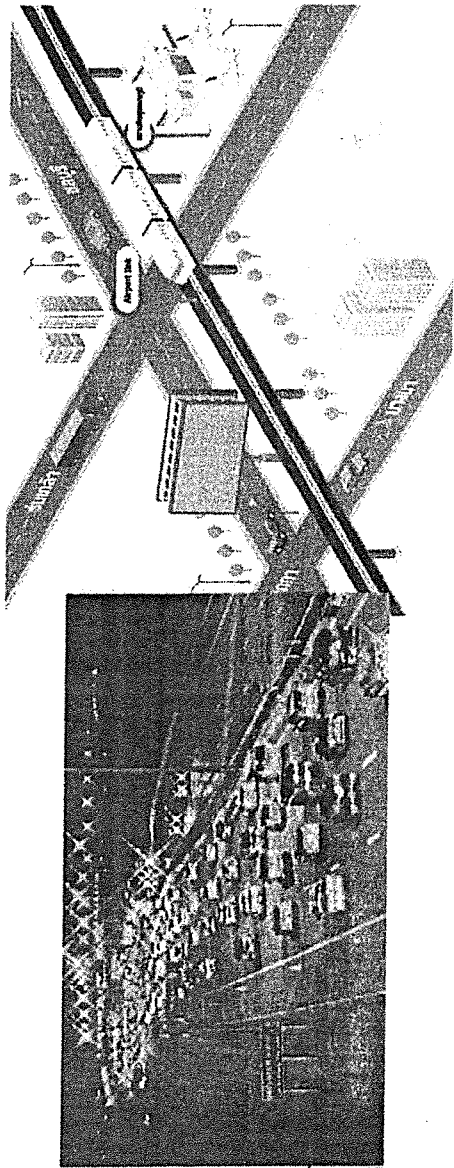

ตั้งชื่อ.....
ตั้งชื่อ.....
ตั้งชื่อ..... พยาน

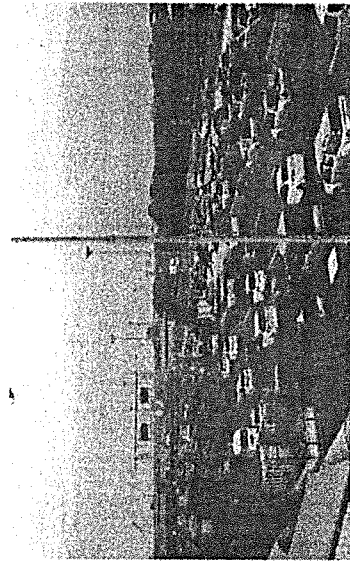
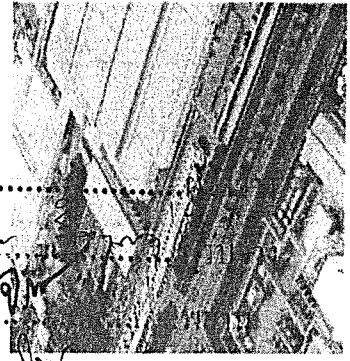

ห้างหุ้นส่วนจำกัด พี.บี.แอล.ที.
P.B.L.T.LIMITED PARTNERSHIP

Signature

ท่าเล่ที่ 1 บริเวณถนนเส้นทาง กรุงเทพ-ชลบุรี (มอเตอร์เวย์)

ห้างหุ้นส่วนจำกัด พี.บี.แอล.ที.
P.B.L.T.LIMITED PARTNERSHIP

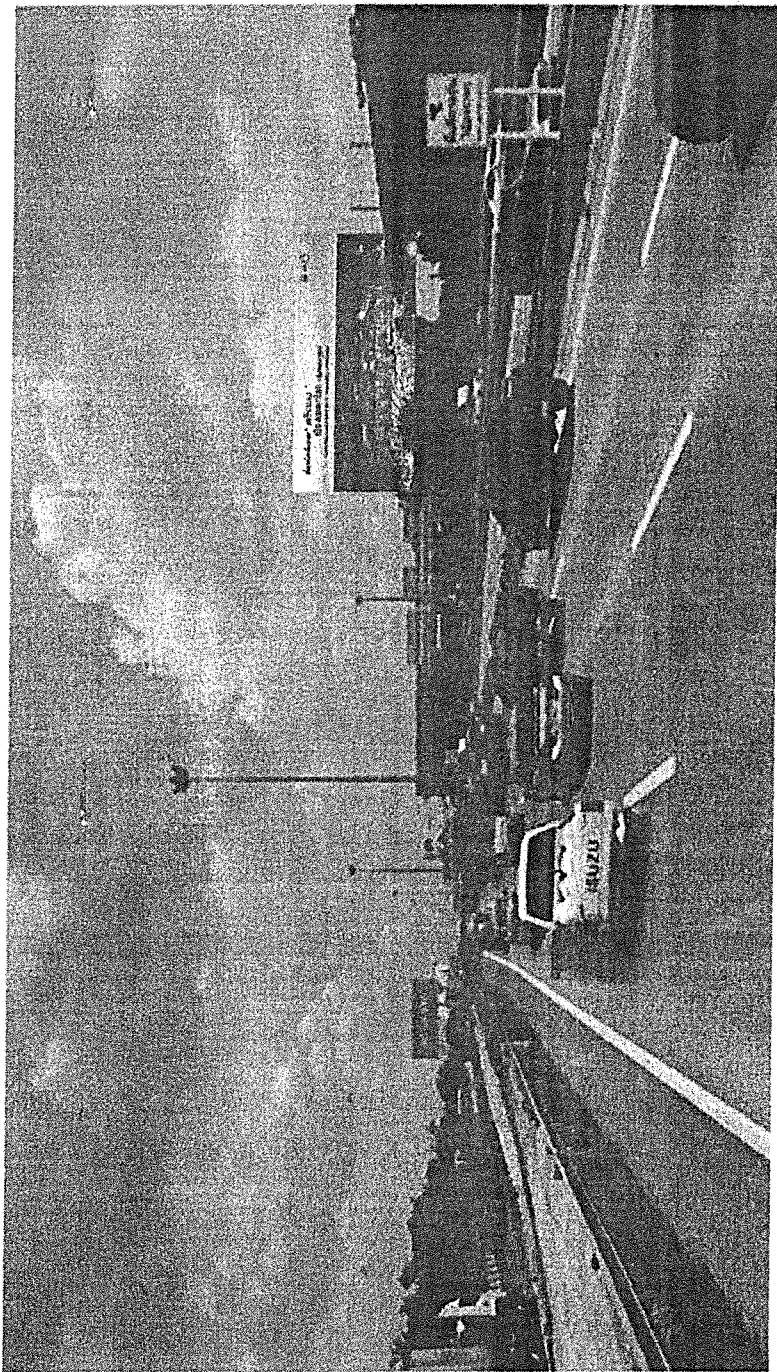

Bn size : 12.6 x 30 เมตร ไฟ 24 ดวง

ป้ายอยู่ขวามือถนนหมายเลข 7 กม ที่ 3 + 800 2 กิโลเมตร ถึงสนามบิน สุวรรณภูมิ

ลงชื่อ.....ผู้ว่าจ้าง
ตั้งชื่อ.....ผู้รับจ้าง
ลงชื่อ.....พยาน
ลงชื่อ.....พยาน

ห้างหุ้นส่วนจำกัด พี.บี.แอล.ที.
P.B.L.T.LIMITED PARTNERSHIP

(Handwritten signature)

ท่าเลที่ 1 บริเวณถนนเส้นทาง กรุงเทพฯ-ชลบุรี (มอเตอร์เวย์)

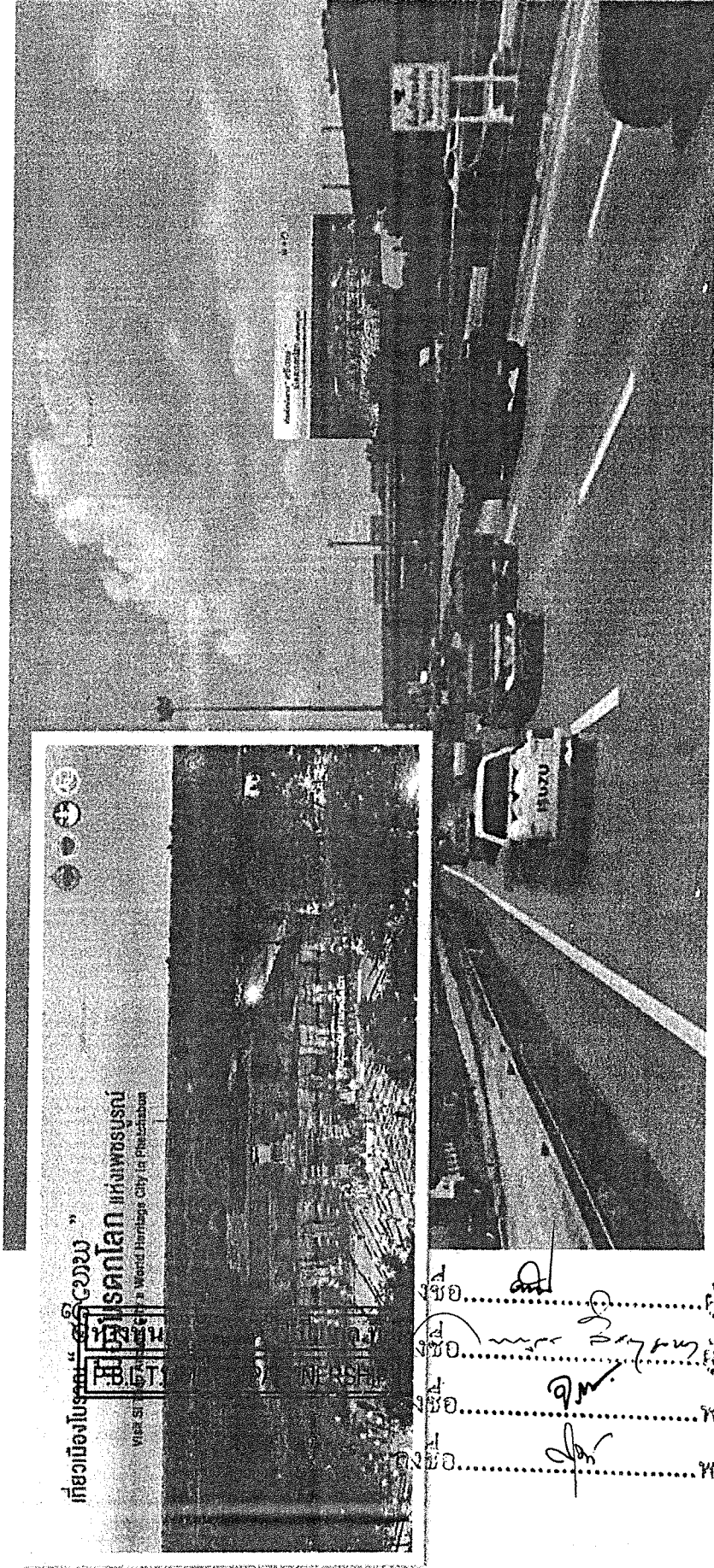

ป้ายอยู่ขวามือ ถนนหมายเลข 7 กม ที่ 3 + 800 2 กิโลเมตรถึงสนามบิน สุวรรณภูมิ 12.6 x 30 เมตร

ชื่อ.....ผู้ว่าจ้าง
ชื่อ.....ผู้รับจ้าง
ชื่อ.....พยาน
ชื่อ.....พยาน

ห้างหุ้นส่วนจำกัด พี.บี.แอล.ที.
P.B.L.T.LIMITED PARTNERSHIP

Handwritten signature



ห้างหุ้นส่วนจำกัด พี.บี.แอล.ที.
P.B.L.LIMITED PARTNERSHIP

ทำเลที่ 2 บริเวณทางด่วนดอนเมือง - โทลล์เวย์

มีพื้นที่ 2,000,000 คน / เดือน

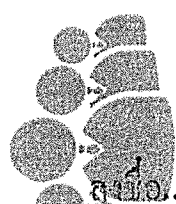
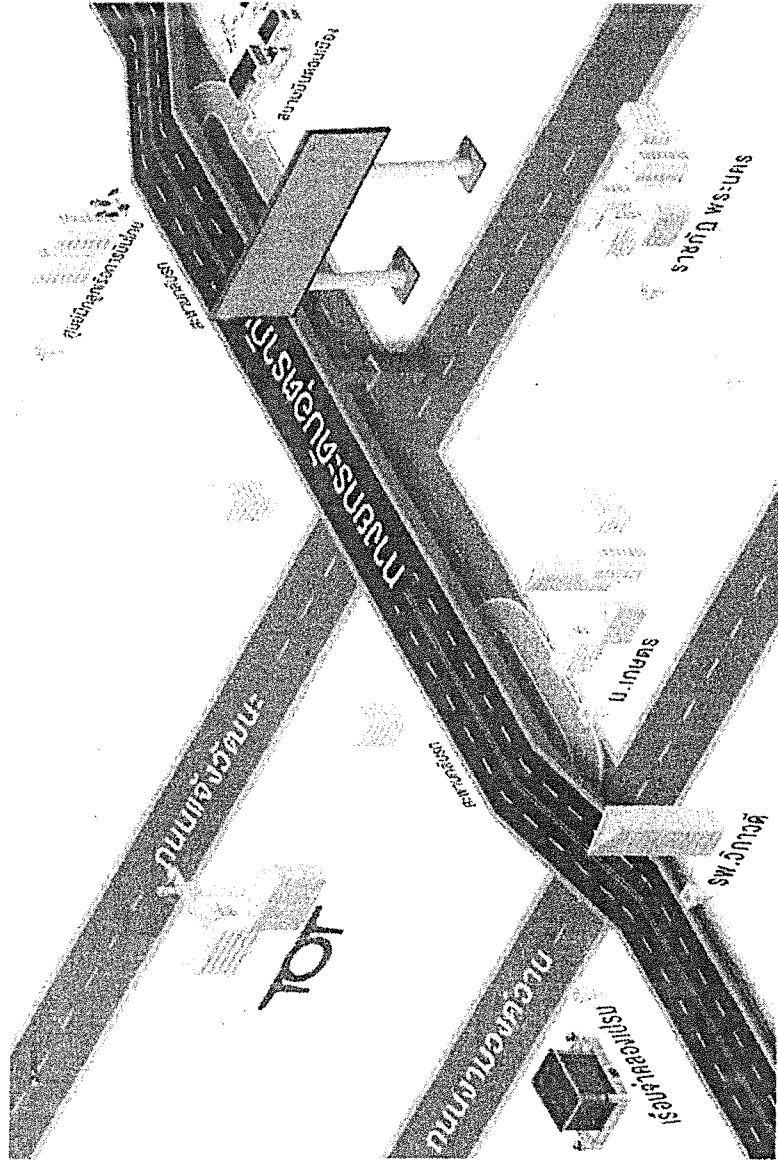

ลงชื่อ.....
ลงชื่อ..... พยาน
ลงชื่อ..... พยาน

มุ่งหน้าสู่สนามบินดอนเมือง

- ผู้ซึ่งรถเดินทางไป รังสิต นวนคร อยุธยา
- ผู้ซึ่งรถเดินทางไป สายเหนือ - สายอีสาน
- ผู้ซึ่งรถเดินทางไป นิคมอุตสาหกรรม นวนคร
- ผู้โดยสารที่เดินทางท่องเที่ยว ติดต่อบริการภายในประเทศ

แผนที่ป้าย

Signature

ห้างหุ้นส่วนจำกัด พี.บี.แอล.ที.
P.B.L.LIMITED PARTNERSHIP

Target

กลุ่มนักท่องเที่ยวภายในประเทศ และต่างประเทศ ที่เดินทางไปสนามบินดอนเมือง
 กลุ่มคนเดินทางโดยรถไฟใต้ดินสายสีแดง - สายสีส้ม ที่ขึ้นทางด่วนโทลเวย์
 กลุ่มคนทำงานที่อาศัยอยู่ในเมืองพักย่านรังสิต - ปทุมธานี
 นิคมอุตสาหกรรมนวนคร ย่านธุรกิจโรงงาน คลังสินค้า ศูนย์กระจายสินค้า
 กลุ่มนักศึกษาที่สัญจรไปเรียนย่าน ม.รังสิต ม.กรุงเทพ ม.ธรรมศาสตร์ ราชชมงคลธัญบุรี

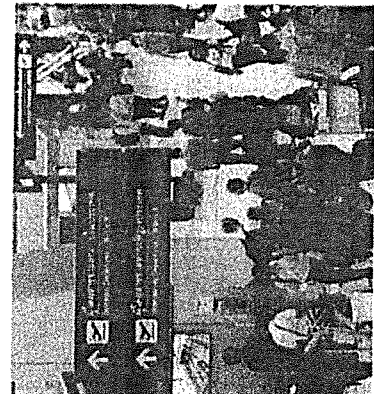
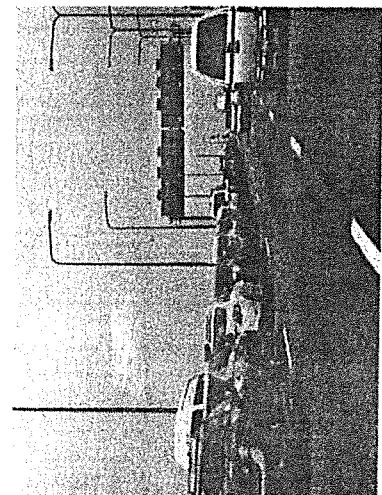
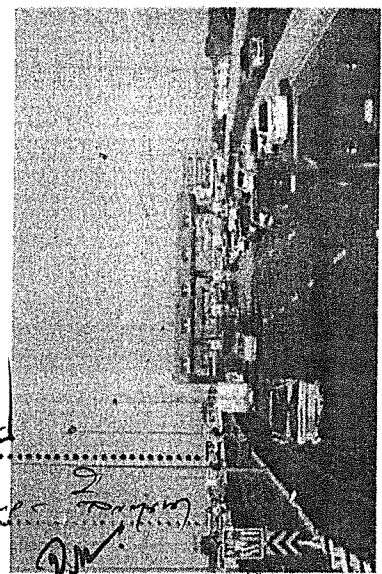
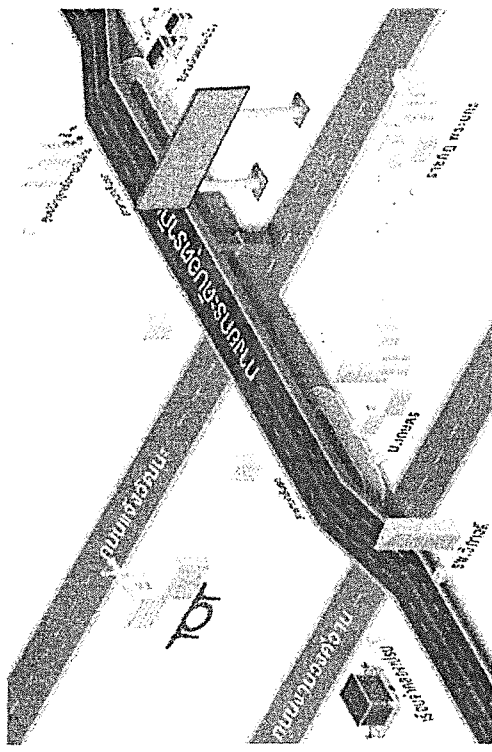

ลงชื่อ..... พยาน
 ลงชื่อ..... พยาน
 ลงชื่อ..... พยาน

ทางหุ้นส่วนจำกัด ที.บี.แอล.ที.
 P.B.L.LIMITED PARTNERSHIP

Minor Day ๒๕๖๓

ท่าเลที่ 2 บริเวณทางด่วนดอนเมือง - โทลล์เวย์

ห้างหุ้นส่วนจำกัด พี.บี.แอล.ที.
P.B.L.T.LIMITED PARTNERSHIP

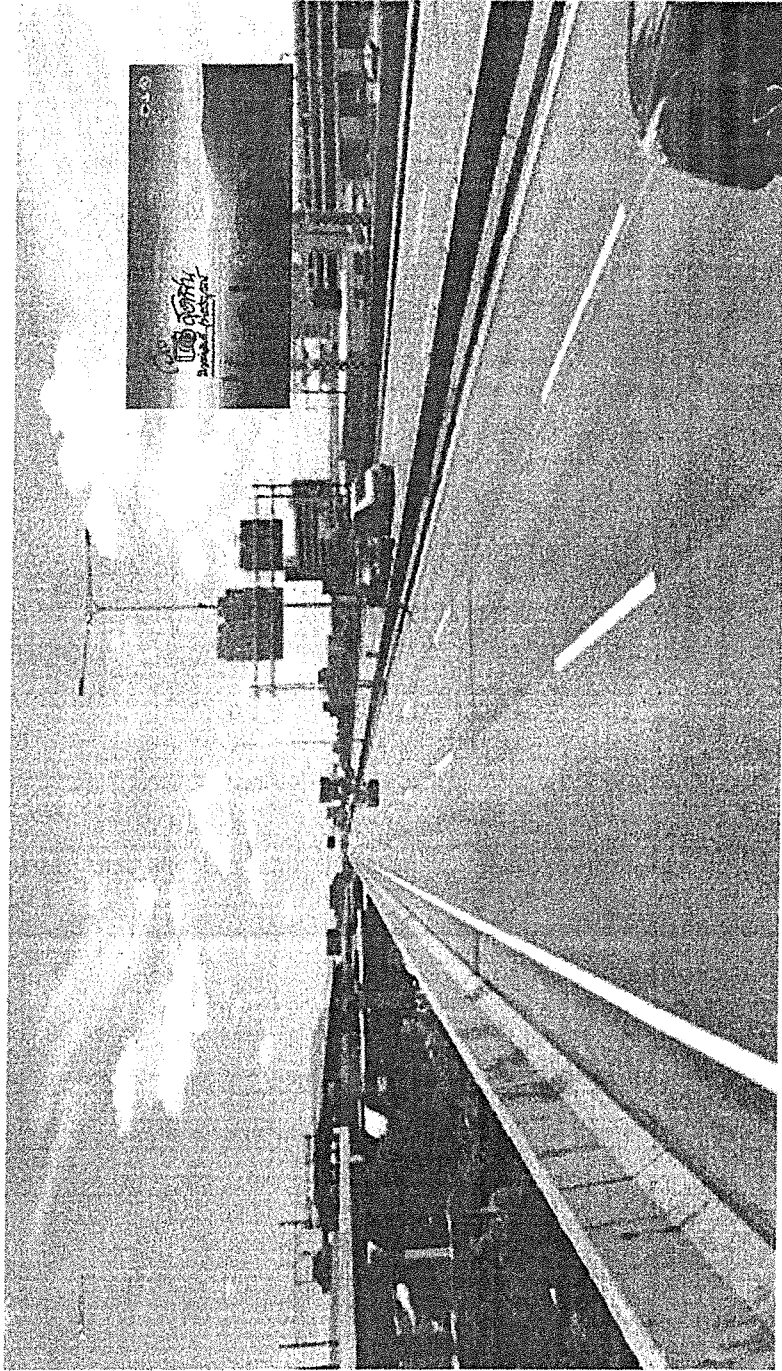

Bn size : 15 x 35 เมตร ไฟ 24 ดวง

ป้ายอยู่ขวามือ ซ้ำมแยกแจ้งวัฒนะ มา 2 กิโลเมตร หน้าป้ายรับถนนบนทางด่วน
ดอนเมือง - โทลล์เวย์ กม 7 +220 8 กิโลเมตร ถึงสนามบิน ดอนเมือง

ลงชื่อ.....ผู้ว่าจ้าง
ลงชื่อ.....ผู้รับจ้าง
ลงชื่อ.....พยาน
ลงชื่อ.....พยาน

ห้างหุ้นส่วนจำกัด พี.บี.แอล.ที.
P.B.L.T.LIMITED PARTNERSHIP

(Handwritten signature)

ทำเลที่ 2 บริเวณทางด่วนดอนเมือง - โทลล์เวย์

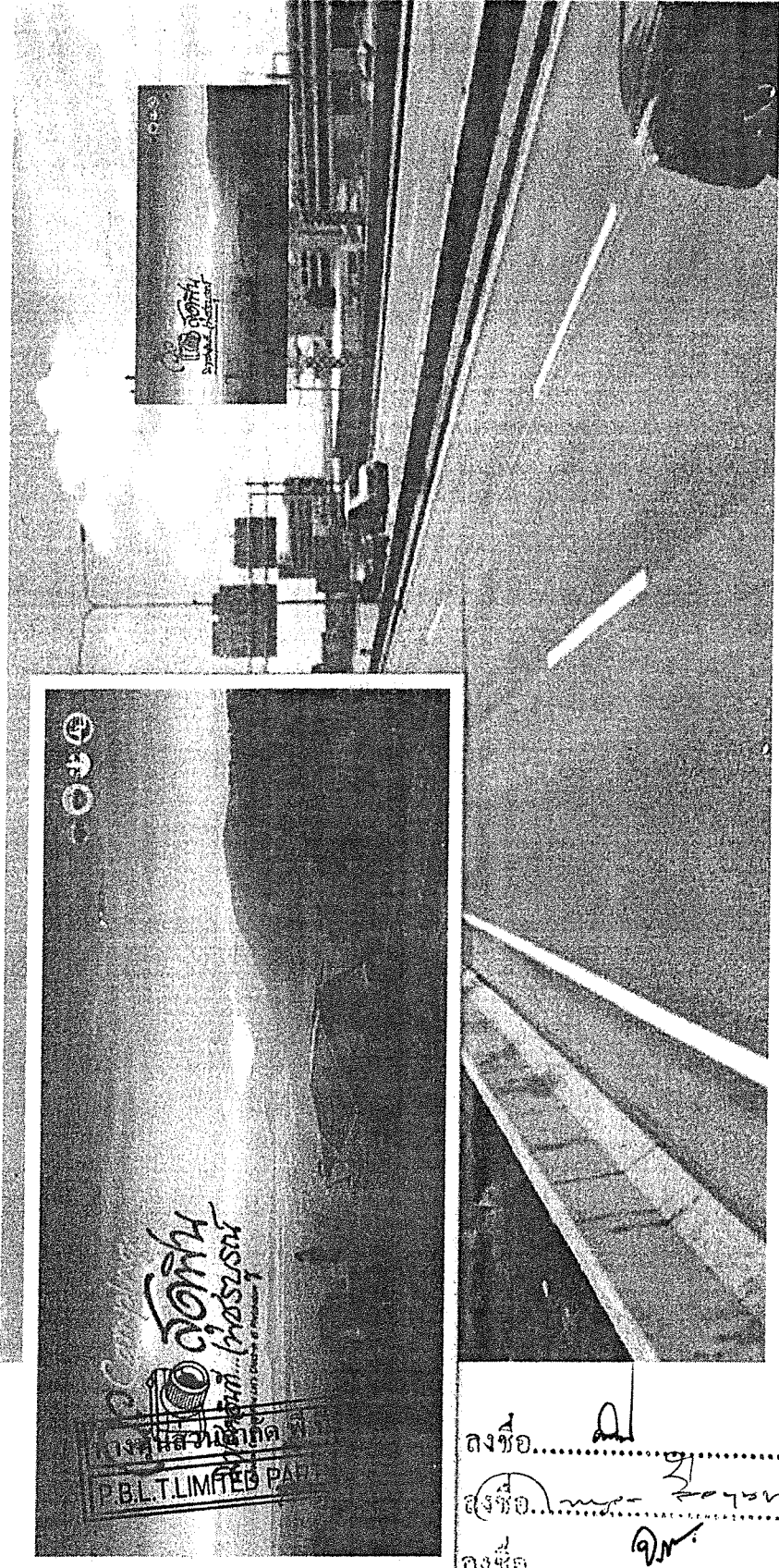

ป้ายอยู่ขวามือ ข้ามแยกแจ้งวัฒนะ มา 2 กิโลเมตร หน้าป้ายรับถนนบนทางด่วน
ดอนเมือง - โทลล์เวย์ กม 7 +220 8 กิโลเมตร ถึงสนามบิน ดอนเมือง

15 x 35 เมตร

ลงชื่อ.....ผู้ว่าจ้าง
ลงชื่อ.....ผู้รับจ้าง
ลงชื่อ.....พยาน
ลงชื่อ.....พยาน

ห้างหุ้นส่วนจำกัด พี.บี.แอล.ที.
P.B.L.T. LIMITED PARTNERSHIP

(Handwritten signature)



ทำเลที่ 3 พื้นที่ย่านธุรกิจใกล้ห้างสรรพสินค้า หรือแนวทางด่วน กรุงเทพมหานคร
(Business district, near Shopping Malls or Expressways)

การจราจรหนาแน่น 3,565,000 คน / เดือน

ห้างหุ้นส่วนจำกัด พี.บี.แอล.ที.
P.B.L.T.LIMITED PARTNERSHIP

ลงชื่อ.....
ลงชื่อ.....
ลงชื่อ.....
ลงชื่อ.....

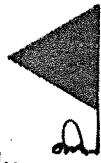

ผู้พัฒนา ถนน พระราม 9

- ถนนกรุงเทพ - ชลบุรี - สายใหม่ ขาเข้า
- ศูนย์ถึงห้างสรรพสินค้าเดอะไนน์
- ผู้ชื้อรถ มุ่งหน้ารามคำแหง พระราม 9

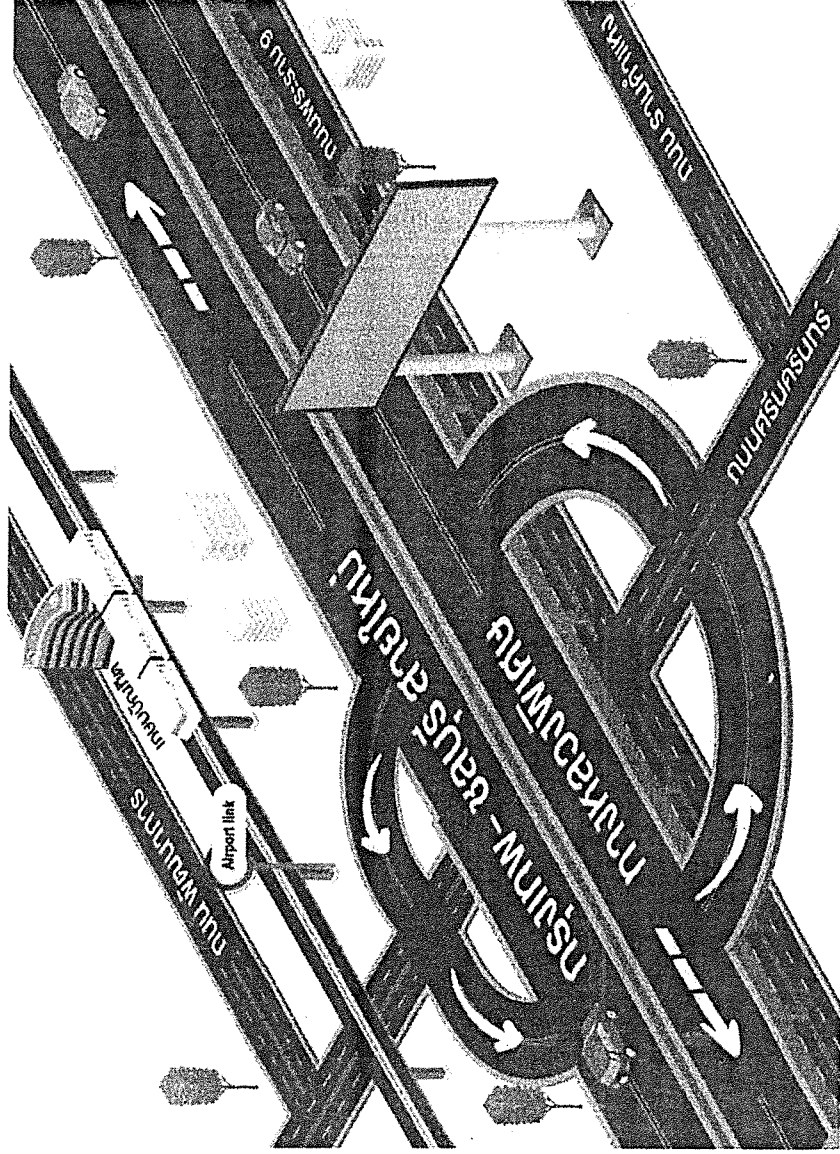

แผนที่ป้าย

ห้างหุ้นส่วนจำกัด พี.บี.แอล.ที.
P.B.L.T.LIMITED PARTNERSHIP

Signature

Target

บริษัท จำกัด พ.บ.แอด.พ.
P.B.L.LIMITED PARTNERSHIP

กลุ่มคนที่ทำงานในเมือง จากมอเตอร์เวย์ไปพระรามเก้าสัญจรเส้นทางขาเข้าและออก
มุ่งหน้าเข้าเมืองไปรามคำแหง และไปพระรามเก้า สบายสมท และกลางเมือง
กลุ่มคนรุ่นใหม่ที่อยู่คอนโดในเมืองกว่า 1000 โครงการ
กลุ่มคนเมือง
กำลังหารูปสินค้า

ดงช่อ.....
ดงช่อ.....
ดงช่อ.....
ดงช่อ.....

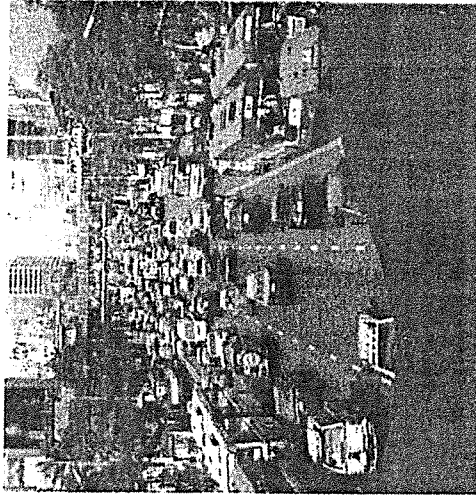
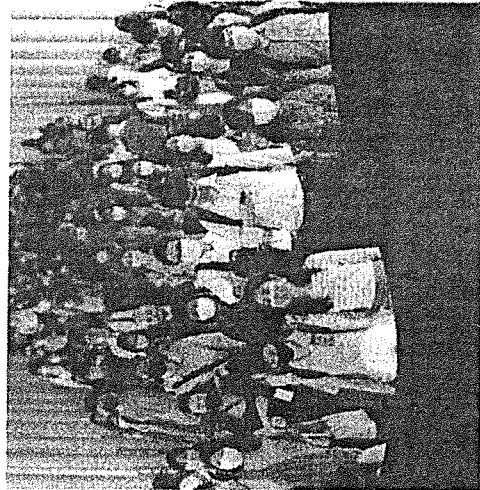
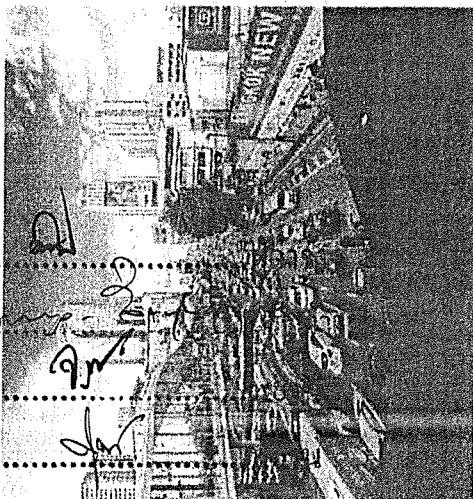
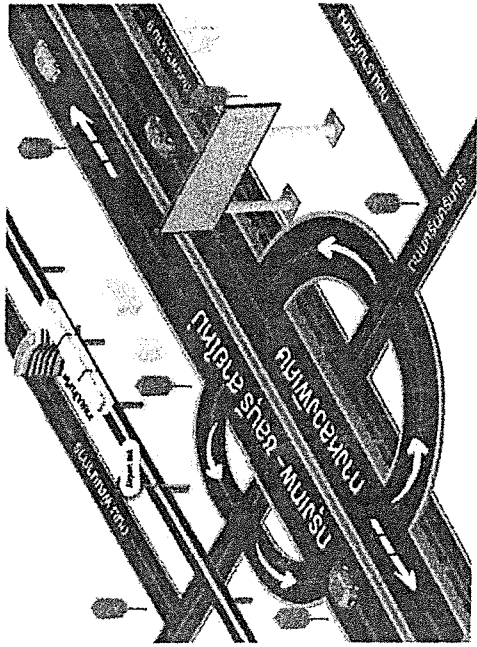

Signature

ห้างหุ้นส่วนจำกัด พี.บี.แอด.พ.
P.B.L.LIMITED PARTNERSHIP

ทำเลที่ 3 พื้นที่ย่านธุรกิจ ใกล้ห้างสรรพสินค้า หรือแนวทางด่วนกรุงเทพมหานคร
(Business district, near Shopping Malls or Expressways)

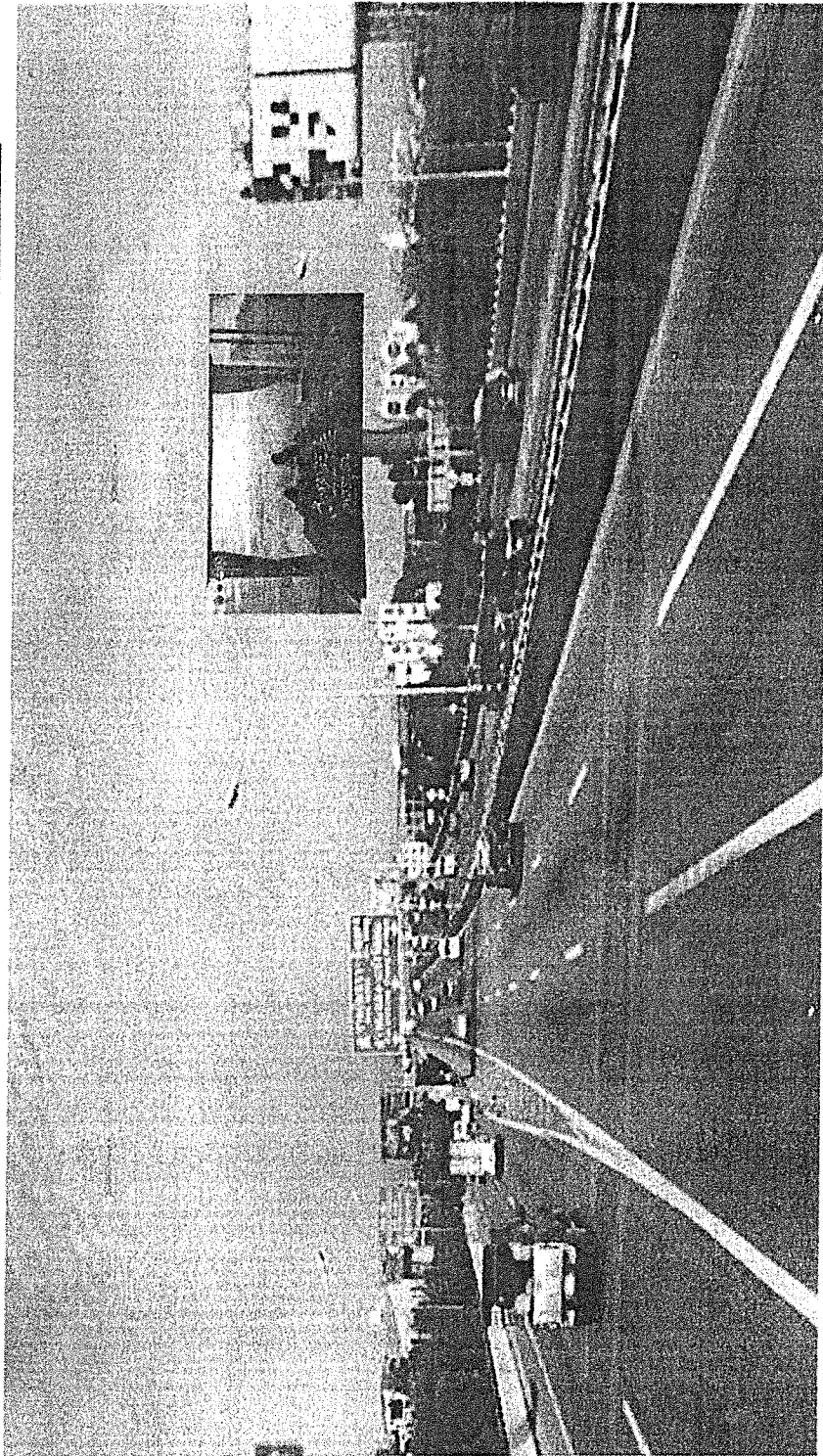

Bn size : 15 x 30 เมตร ไฟ 20 ดวง

ป้ายอยู่ขวามือ พระราม 9 ดัดใหม่ แยกถนนศรีนครินทร์ รับรถจากมอเตอร์เวย์เข้า รามคำแหง (ขาเข้า)

ห้างหุ้นส่วนจำกัด พี.บี.แอล.ที.
P.B.L.T.LIMITED PARTNERSHIP

ลงชื่อ.....ผู้ว่าจ้าง
ลงชื่อ.....ผู้รับจ้าง
ลงชื่อ.....พยาน
ลงชื่อ.....พยาน

ห้างหุ้นส่วนจำกัด พี.บี.แอล.ที.
P.B.L.T.LIMITED PARTNERSHIP

Signature

ทำเลที่ 3 พื้นที่ย่านธุรกิจ ใกล้ห้างสรรพสินค้า หรือแนวทางด่วนกรุงเทพมหานคร
(Business district, near Shopping Malls or Expressways)

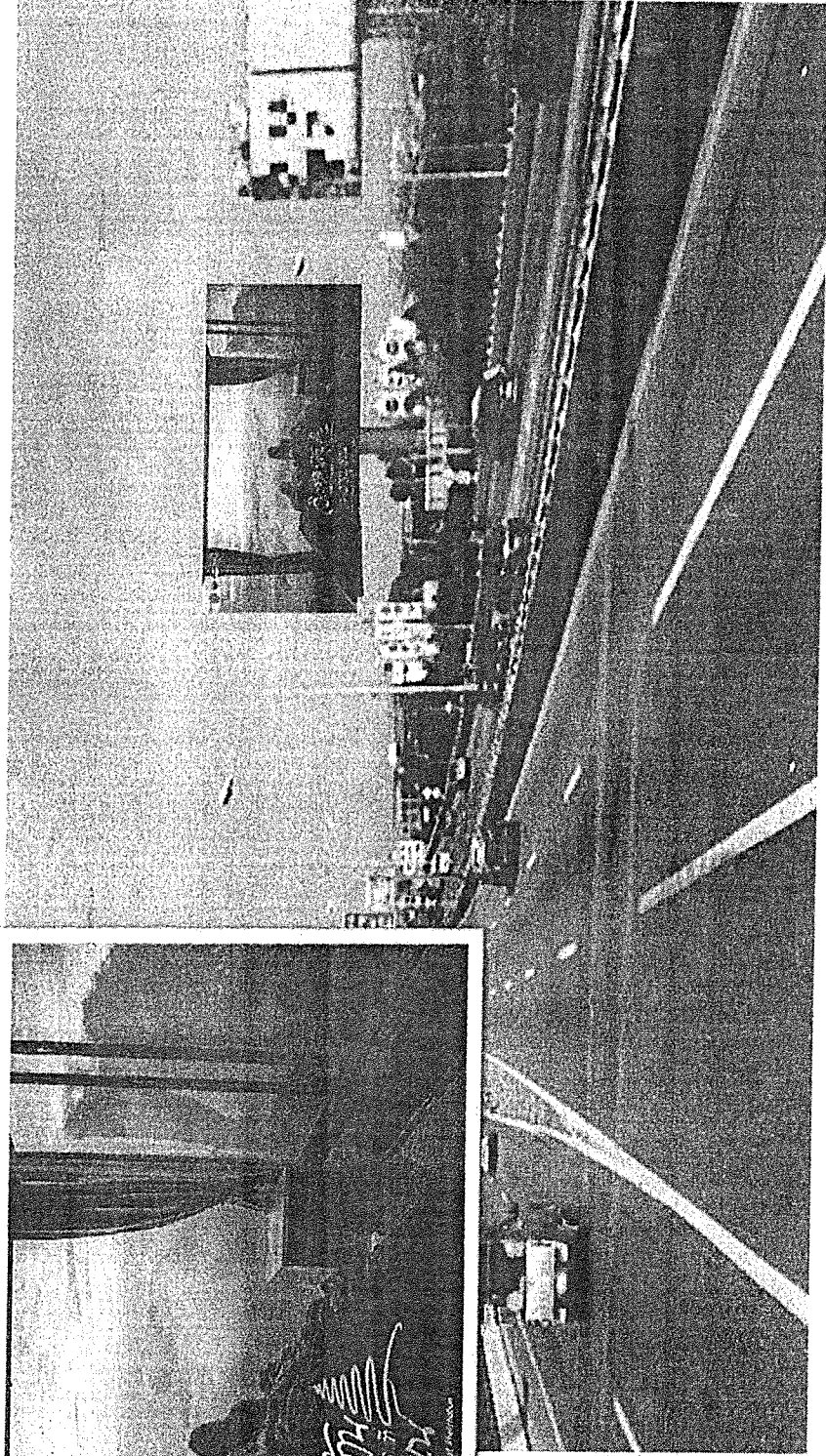
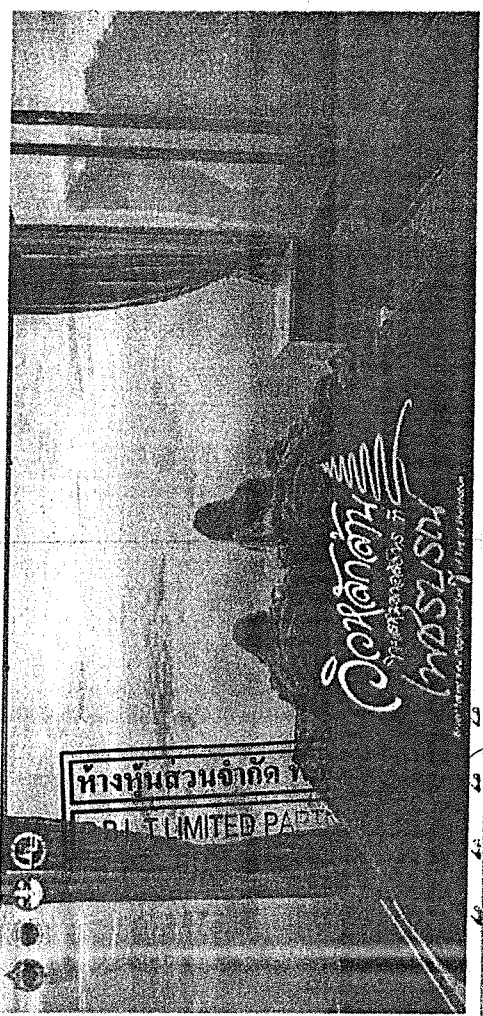

ป้ายอยู่ขวามือ ริมรถจากมอเตอร์เวย์ไปพระราม 9 ริมรถจากมอเตอร์เวย์เข้า
รามคำแหง (ขาเข้า) 15 x 30 เมตร

ชื่อ.....ผู้ว่าจ้าง
ชื่อ.....ผู้รับจ้าง
ชื่อ.....พยาน
ชื่อ.....พยาน

ห้างหุ้นส่วนจำกัด พี.บี.แอล.ที.
P.B.L.T. LIMITED PARTNERSHIP

Signature



ใบเสร็จรับเงิน

เลขที่ RCPT-03699/66

วันที่ 15 กันยายน 2566

องค์การบริหารส่วนจังหวัดเพชรบูรณ์

ได้รับเงินจาก ห้างหุ้นส่วนจำกัด พี.บี.แอล.ที.

ลำดับ	รายการ	รหัสบัญชี	จำนวนเงิน (บาท)	หมายเหตุ
1	หลักประกันสัญญา โครงการจัดทำป้ายประชาสัมพันธ์ส่งเสริมการท่องเที่ยว เป็นเงินสด	2112010101:001	249,000.00	สัญญาเลขที่ 43/2566 (CNTR-00506/66)
		รวมเงิน	249,000.00	

ตัวอักษร (สองแสนสี่หมื่นเก้าพันบาทถ้วน)

ไว้เป็นการถูกต้องแล้ว

ลงชื่อ

(นางณัฐกฤตา พิธีชัยวิเศษ)
นักวิชาการคลังชำนาญการ



เงินโอนเข้าบัญชีธนาคารกรุงไทย จำกัด (มหาชน) สาขาเพชรบูรณ์ เลขที่บัญชี 614-1-00700-7 : 249,000.00 บาท
 วันที่ 15 กันยายน 2566
 รวม : 249,000.00 บาท