



รายงานการติดตามและประเมินผลแผนพัฒนา  
องค์การบริหารส่วนจังหวัดเพชรบูรณ์ ประจำปีงบประมาณ พ.ศ. ๒๕๖๒



จัดทำโดย  
คณะกรรมการติดตามและประเมินผลแผนพัฒนา  
องค์การบริหารส่วนจังหวัดเพชรบูรณ์  
โทร. ๐-๕๖๗๑-๑๓๖๔

ตัวอย่างภาพกิจกรรม  
การติดตามและประเมินผล

### ยุทธศาสตร์ที่ ๑ การพัฒนาด้านโครงสร้างพื้นฐาน



โครงการก่อสร้างถนนผิวจราจรวัสดุคัดเลือก บ้านวังม่วงหมู่ที่ ๘ ตำบลตาคลีเชื่อมบ้านใหม่ห้วยนา หมู่ที่ ๑๕ ตำบลศิลา อำเภอหล่มเก่า จังหวัดเพชรบูรณ์



โครงการก่อสร้างถนนลาดยางผิวจราจรเคพซีล บ้านใหม่ทรัพย์ไพรวัลย์ หมู่ที่ ๑๒ - บ้านซับเจริญ หมู่ที่ ๙ ตำบลซับไม้แดง อำเภอบึงสามพัน จังหวัดเพชรบูรณ์



โครงการปรับปรุงถนนลาดยาง สาย พช.๒๐๓๘ เป็น คสล. บ้านท่าผู หมู่ที่ ๖ ตำบลหินฮาว  
อำเภอห่มเกล้า จังหวัดเพชรบูรณ์

ยุทธศาสตร์ที่ ๒ การพัฒนาด้านการส่งเสริมการศึกษาศาสนา วัฒนธรรม ประเพณี การกีฬา นันทนาการ และพัฒนาคุณภาพชีวิต



โครงการส่งเสริมพัฒนาประชาธิปไตย วันที่ ๑๙ - ๒๐ พฤศจิกายน ๒๕๖๑  
 ณ โรงเรียนองค์การบริหารส่วนจังหวัดเพชรบูรณ์ (วังชมภูวิทยาคม)



โครงการวันวิทยาศาสตร์แห่งชาติ วันที่ ๑๘ สิงหาคม พ.ศ. ๒๕๖๒  
ณ ศูนย์วิทยาศาสตร์เพื่อการเรียนรู้องค์การบริหารส่วนจังหวัดเพชรบูรณ์



โครงการผู้สูงอายุฟันดี วันที่ ๓ เมษายน พ.ศ. ๒๕๖๒  
ณ วัดศรีฐาน ตำบลวังบาล อำเภอหล่มเก่า จังหวัดเพชรบูรณ์



ยุทธศาสตร์ที่ ๓ การพัฒนาด้านเศรษฐกิจ การเกษตร และการท่องเที่ยว



โครงการฝึกอบรมมัคคุเทศก์อาสาประจำปี พ.ศ. ๒๕๖๒  
วันที่ ๒๖ ธันวาคม พ.ศ. ๒๕๖๑ ณ ห้องอบรมอุทยานประวัติศาสตร์ศรีเทพ



โครงการฝึกอบรมส่งเสริมการมีส่วนร่วมของประชาชนในเขตพื้นที่อำเภอศรีเทพ เพื่อรองรับการเป็นเมืองมรดกโลกของอุทยานประวัติศาสตร์ศรีเทพ วันที่ ๒๙ มีนาคม พ.ศ. ๒๕๖๒ ณ ห้องประชุมโรงเรียนเมืองศรีเทพ

ยุทธศาสตร์ที่ ๔ ยุทธศาสตร์การพัฒนาด้านการอนุรักษ์ฟื้นฟูทรัพยากรธรรมชาติและสิ่งแวดล้อม



โครงการรณรงค์สร้างจิตสำนึก และวินัยในการรักษาทรัพยากรน้ำ โครงการย่อยกำจัดวัชพืชในแหล่งน้ำ  
วันที่ ๒๑ กุมภาพันธ์ ๒๕๖๒ ณ สระน้ำสาธารณะ วัดราษฎร์บำรุง ตำบลโคกสะอาด อำเภอสรีเทพ  
จังหวัดเพชรบูรณ์

## ยุทธศาสตร์ที่ ๕ การพัฒนาการเมือง และการบริหารตามหลักธรรมาภิบาล



โครงการอบรมสัมมนาหรืออบรมศึกษาดูงาน

- อบรมเพื่อเพิ่มความรู้ด้านการจัดซื้อจัดจ้างและการบริหารพัสดุให้กับบุคลากรขององค์การบริหารส่วนจังหวัดเพชรบูรณ์ ประจำปี พ.ศ. ๒๕๖๒ ในวันที่ ๕ - ๖ พฤศจิกายน ๒๕๖๑ ณ หอประชุมองค์การบริหารส่วนจังหวัดเพชรบูรณ์



โครงการอบรมเพื่อเพิ่มประสิทธิภาพในการปฏิบัติงานของบุคลากรองค์การบริหารส่วนจังหวัดเพชรบูรณ์ ประจำปี ๒๕๖๒ ระหว่างวันที่ ๑๔-๑๕ กุมภาพันธ์ ๒๕๖๒ ณ เขาค้อรีสอร์ท อำเภอเขาค้อ จังหวัดเพชรบูรณ์



โครงการประชุมเชิงปฏิบัติการบริหารงบประมาณของอบจ.เพชรบูรณ์  
ในวันที่ ๒๙ - ๓๑ มกราคม ๒๕๖๑ ณ หอประชุมองค์การบริหารส่วนจังหวัดเพชรบูรณ์

## คำนำ

ตามระเบียบกระทรวงมหาดไทยว่าด้วยการจัดทำแผนพัฒนาองค์กรปกครองส่วนท้องถิ่น พ.ศ. ๒๕๔๘ และฉบับที่ ๓ พ.ศ. ๒๕๖๑ (๓) รายงานผลและเสนอความเห็นซึ่งได้จากการติดตามและประเมินผลแผนพัฒนาท้องถิ่นต่อผู้บริหารท้องถิ่นเสนอต่อสภาท้องถิ่น และคณะกรรมการพัฒนาท้องถิ่น พร้อมทั้งประกาศผลการติดตามและประเมินผลแผนพัฒนาท้องถิ่นทราบในที่เปิดเผยภายในสิบห้าวัน นับแต่วันรายงานผล และเสนอความเห็นดังกล่าว และต้องปิดประกาศไว้เป็นระยะเวลาไม่น้อยกว่าสามสิบวัน โดยอย่างน้อยปีละหนึ่งครั้งภายในเดือนธันวาคมของทุกปี

การดำเนินโครงการพัฒนาประจำปีงบประมาณ ๒๕๖๒ ขององค์การบริหารส่วนจังหวัด เพชรบูรณ์ ได้กำหนดทิศทางและเป้าหมายในการพัฒนาท้องถิ่นให้สอดคล้องกับสภาพปัญหา ความต้องการของประชาชนและศักยภาพของท้องถิ่น สอดคล้องกับนโยบายรัฐบาล แผนพัฒนาเศรษฐกิจและสังคมแห่งชาติ ยุทธศาสตร์การพัฒนาจังหวัด และยุทธศาสตร์การพัฒนาขององค์การบริหารส่วนจังหวัดเพชรบูรณ์ ซึ่งคณะกรรมการติดตามและประเมินผลแผนพัฒนาองค์การบริหารส่วนจังหวัดเพชรบูรณ์ ได้กำหนดแนวทางวิธีการและดำเนินการติดตามและประเมินผล สำหรับปีงบประมาณ พ.ศ. ๒๕๖๒ คณะกรรมการติดตามและประเมินผลแผนพัฒนาองค์การบริหารส่วนจังหวัดเพชรบูรณ์ ได้แต่งตั้งคณะทำงานติดตามและประเมินผลแผนงานโครงการได้ดำเนินการสรุปผลติดตามประเมินผลโครงการภายใต้ยุทธศาสตร์พัฒนาขององค์กร จำนวน ๕ ยุทธศาสตร์

คณะกรรมการติดตามและประเมินผลแผนพัฒนาองค์การบริหารส่วนจังหวัดเพชรบูรณ์ ขอขอบคุณทุกฝ่ายที่ให้ความร่วมมือในการติดตามและประเมินผลโครงการพัฒนาและหวังเป็นอย่างยิ่งว่า รายงานการติดตามประเมินผลแผนพัฒนาฉบับนี้ จะเป็นประโยชน์ในการพัฒนาท้องถิ่นต่อไป

คณะกรรมการติดตามและประเมินผลแผนพัฒนา  
องค์การบริหารส่วนจังหวัดเพชรบูรณ์  
ธันวาคม ๒๕๖๒

## สารบัญ

	หน้า
คำนำ	ก
สารบัญ	ข
สารบัญตาราง	ง
สารบัญภาพ	จ
บทสรุปสำหรับผู้บริหาร	ฉ
<b>ส่วนที่ ๑ บทนำ</b>	<b>๑</b>
๑. ความเป็นมาของการติดตามและประเมินผล	๑
๒. วัตถุประสงค์ของการติดตามและประเมินผล	๑
๓. ขอบเขตของการติดตามและประเมินผล	๑
๔. ประโยชน์ที่ได้รับของการติดตามและประเมินผล	๒
<b>ส่วนที่ ๒ เอกสารที่เกี่ยวข้องกับการติดตามและประเมินผล</b>	<b>๓</b>
๑. แผนพัฒนาจังหวัดเพชรบูรณ์	๔
๒. ยุทธศาสตร์การพัฒนาขององค์กรปกครองส่วนท้องถิ่นในเขตจังหวัดเพชรบูรณ์	๔
๓. แผนยุทธศาสตร์พัฒนาองค์การบริหารส่วนจังหวัดเพชรบูรณ์	๕
๔. แผนพัฒนาท้องถิ่นสี่ปี (พ.ศ.๒๕๖๑-๒๕๖๔) องค์การบริหารส่วนจังหวัดเพชรบูรณ์	๗
๕. นโยบายการพัฒนาของนายกองค์การบริหารส่วนจังหวัดเพชรบูรณ์	๘
๖. แผนดำเนินงานขององค์การบริหารส่วนจังหวัดเพชรบูรณ์ ปีงบประมาณ พ.ศ.๒๕๖๒	๙
<b>ส่วนที่ ๓ วิธีดำเนินการติดตามและประเมินผล</b>	<b>๑๓</b>
๑. วิธีการติดตามและประเมินผล	๑๓
๒. แหล่งข้อมูล	๑๕
๓. เครื่องมือที่ใช้ในการติดตามและประเมินผล	๑๗
๔. การสร้างและหาคุณภาพเครื่องมือที่ใช้ในการเก็บรวบรวมข้อมูล	๑๗
๕. การเก็บรวบรวมข้อมูลการติดตามและประเมินผล	๒๐
๖. การวิเคราะห์ข้อมูล	๒๑
<b>ส่วนที่ ๔ ผลการวิเคราะห์การติดตามและประเมินผล</b>	<b>๒๓</b>
๑. ผลการประเมินโครงการตามแผนพัฒนาองค์การบริหารส่วนจังหวัดเพชรบูรณ์ ประจำปีงบประมาณ พ.ศ. ๒๕๖๒	๒๓
๒. ความพึงพอใจต่อผลการดำเนินงานตามแผนพัฒนาองค์การบริหารส่วนจังหวัด เพชรบูรณ์ ประจำปีงบประมาณ พ.ศ.๒๕๖๒	๒๗



## สารบัญ (ต่อ)

	หน้า
๓. ผลการพิจารณาการติดตามและประเมินผลยุทธศาสตร์และโครงการ เพื่อความสอดคล้องแผนพัฒนาท้องถิ่น	๓๔
<b>ส่วนที่ ๕ สรุปผล อภิปรายผลและข้อเสนอแนะ</b>	<b>๔๓</b>
๑. สรุปผลการติดตามและประเมินผล	๔๓
๒. การอภิปรายผล	๔๕
๓. ข้อเสนอแนะของคณะกรรมการติดตามและประเมินผลแผนพัฒนา องค์การบริหารส่วนจังหวัดเพชรบูรณ์	๔๗
<b>ภาคผนวก</b>	<b>๔๘</b>
ประกาศองค์การบริหารส่วนจังหวัดเพชรบูรณ์ เรื่อง รายงานผลการติดตาม และประเมินผลแผนพัฒนาองค์การบริหารส่วนจังหวัดเพชรบูรณ์ ฯ	๔๙
คำสั่งองค์การบริหารส่วนจังหวัดเพชรบูรณ์ เรื่อง แต่งตั้งคณะกรรมการติดตาม และประเมินผลแผนพัฒนาองค์การบริหารส่วนจังหวัดเพชรบูรณ์	๕๐
คำสั่งองค์การบริหารส่วนจังหวัดเพชรบูรณ์ เรื่อง แต่งตั้งประธานและเลขานุการ คณะกรรมการติดตามและประเมินผลแผนพัฒนาองค์การบริหารส่วนจังหวัด เพชรบูรณ์	๕๒
คำสั่งองค์การบริหารส่วนจังหวัดเพชรบูรณ์ เรื่อง แต่งตั้งคณะทำงานติดตาม และประเมินผลแผนพัฒนาองค์การบริหารส่วนจังหวัดเพชรบูรณ์	๕๔
แบบประเมินความพึงพอใจต่อผลการดำเนินงานของแผนพัฒนา องค์การบริหารส่วนจังหวัดเพชรบูรณ์ ประจำปี พ.ศ.๒๕๖๒	๕๕
แบบสัมภาษณ์การติดตามและประเมินผลโครงการ	๕๖
ผลการวิเคราะห์ข้อมูลด้วยโปรแกรมสำเร็จรูป	๕๗
ตัวอย่างภาพกิจกรรมการติดตามและประเมินผล	๗๓

## สารบัญตาราง

ตารางที่		หน้า
๑	โครงการตามแผนพัฒนาท้องถิ่น (พ.ศ.๒๕๖๑ – ๒๕๖๕) เปรียบเทียบกับแผนการดำเนินงานองค์การบริหารส่วนจังหวัดเพชรบูรณ์ ประจำปีงบประมาณ พ.ศ. ๒๕๖๒	๑๐
๒	โครงการตามแผนพัฒนาท้องถิ่น (พ.ศ.๒๕๖๑ – ๒๕๖๕) นำไปจัดสรรเป็นงบประมาณรายจ่ายประจำปีงบประมาณ พ.ศ. ๒๕๖๒ แยกรายยุทธศาสตร์และแผนงาน	๑๒
๓	ผลการดำเนินโครงการตามแผนดำเนินงานองค์การบริหารส่วนจังหวัดเพชรบูรณ์ ประจำปีงบประมาณ พ.ศ. ๒๕๖๒ ในภาพรวม	๒๖
๔	ความพึงพอใจต่อการดำเนินงานขององค์การบริหารส่วนจังหวัดเพชรบูรณ์ ในยุทธศาสตร์ที่ ๑	๒๗
๕	ความพึงพอใจต่อการดำเนินงานขององค์การบริหารส่วนจังหวัดเพชรบูรณ์ ในยุทธศาสตร์ที่ ๒	๒๘
๖	ความพึงพอใจต่อการดำเนินงานขององค์การบริหารส่วนจังหวัดเพชรบูรณ์ ในยุทธศาสตร์ที่ ๓	๒๙
๗	ความพึงพอใจต่อการดำเนินงานขององค์การบริหารส่วนจังหวัดเพชรบูรณ์ ในยุทธศาสตร์ที่ ๔	๓๐
๘	ความพึงพอใจต่อการดำเนินงานขององค์การบริหารส่วนจังหวัดเพชรบูรณ์ ในยุทธศาสตร์ที่ ๕	๓๑
๙	ความพึงพอใจต่อการดำเนินงานขององค์การบริหารส่วนจังหวัดเพชรบูรณ์ ในภาพรวม	๓๒
๑๐	สรุปคะแนนการติดตามและประเมินผลยุทธศาสตร์เพื่อความสอดคล้องแผนพัฒนาท้องถิ่น (พ.ศ.๒๕๖๑ – ๒๕๖๕) องค์การบริหารส่วนจังหวัดเพชรบูรณ์ ในภาพรวม	๓๔
๑๑	สรุปคะแนนการติดตามและประเมินผลยุทธศาสตร์เพื่อความสอดคล้องแผนพัฒนาท้องถิ่น (พ.ศ.๒๕๖๑ – ๒๕๖๕) องค์การบริหารส่วนจังหวัดเพชรบูรณ์ รายข้อ	๓๕
๑๒	สรุปคะแนนการติดตามและประเมินผลโครงการเพื่อความสอดคล้องแผนพัฒนาท้องถิ่น (พ.ศ.๒๕๖๑ – ๒๕๖๕) องค์การบริหารส่วนจังหวัดเพชรบูรณ์ ในภาพรวม	๓๘
๑๓	สรุปคะแนนการติดตามและประเมินผลโครงการเพื่อความสอดคล้องแผนพัฒนาท้องถิ่น (พ.ศ.๒๕๖๑ – ๒๕๖๕) องค์การบริหารส่วนจังหวัดเพชรบูรณ์ รายข้อ	๓๙

## สารบัญญภาพ

แผนภาพที่	หน้า
๑ แสดงการเปรียบเทียบโครงการตามแผนพัฒนาท้องถิ่น (พ.ศ.๒๕๖๑ – ๒๕๖๕) กับแผนการดำเนินงานองค์การบริหารส่วนจังหวัดเพชรบูรณ์ ประจำปีงบประมาณ พ.ศ.๒๕๖๒	๑๑
๒ แสดงผลการดำเนินโครงการตามแผนพัฒนาองค์การบริหารส่วนจังหวัดเพชรบูรณ์ ประจำปีงบประมาณ พ.ศ.๒๕๖๒ ยุทธศาสตร์ที่ ๑	๒๓
๓ แสดงผลการดำเนินโครงการตามแผนพัฒนาองค์การบริหารส่วนจังหวัดเพชรบูรณ์ ประจำปีงบประมาณ พ.ศ.๒๕๖๒ (ยุทธศาสตร์ที่ ๒)	๒๔
๔ แสดงผลการดำเนินโครงการตามแผนพัฒนาองค์การบริหารส่วนจังหวัดเพชรบูรณ์ ประจำปีงบประมาณ พ.ศ.๒๕๖๒ (ยุทธศาสตร์ที่ ๓)	๒๔
๕ แสดงผลการดำเนินโครงการตามแผนพัฒนาองค์การบริหารส่วนจังหวัดเพชรบูรณ์ ประจำปีงบประมาณ พ.ศ.๒๕๖๒ (ยุทธศาสตร์ที่ ๔)	๒๕
๖ แสดงผลการดำเนินโครงการตามแผนพัฒนาองค์การบริหารส่วนจังหวัดเพชรบูรณ์ ประจำปีงบประมาณ พ.ศ.๒๕๖๒ (ยุทธศาสตร์ที่ ๕)	๒๕

## บทสรุปสำหรับผู้บริหาร

การติดตามและประเมินผลแผนพัฒนาขององค์การบริหารส่วนจังหวัดเพชรบูรณ์ ประจำปีงบประมาณ พ.ศ.๒๕๖๒ เป็นการติดตามและประเมินผลการดำเนินงานตามแผนพัฒนาขององค์การบริหารส่วนจังหวัดเพชรบูรณ์ ประจำปีงบประมาณ พ.ศ.๒๕๖๒ โดยคณะกรรมการติดตามและประเมินผลแผนพัฒนาองค์การบริหารส่วนจังหวัดเพชรบูรณ์ ได้สรุปผลการติดตามและประเมินผลแผนพัฒนาองค์การบริหารส่วนจังหวัดเพชรบูรณ์ ประจำปีงบประมาณ พ.ศ.๒๕๖๒ เพื่อนำไปเป็นข้อมูลในการปรับปรุงการทำงานในประเด็นต่างๆ โดยมีรายละเอียดประกอบด้วยสาระสำคัญ ๕ ส่วน ดังนี้

**ส่วนที่ ๑** บทนำ ประกอบด้วย ความเป็นมาของการติดตามและประเมินผล วัตถุประสงค์ของการติดตามและประเมินผล ขอบเขตของการติดตามและประเมินผล ประโยชน์ที่ได้รับของการติดตามและประเมินผลและแผนผังขั้นตอนการดำเนินการติดตามและประเมินผลแผนพัฒนาองค์การบริหารส่วนจังหวัดเพชรบูรณ์ เนื่องจากแผนพัฒนาท้องถิ่นเป็นเครื่องมือสำคัญที่องค์กรปกครองส่วนท้องถิ่นจะใช้เป็นตัวกำหนดทิศทางในการพัฒนา ภายใต้กรอบยุทธศาสตร์ นโยบายของผู้บริหารที่แถลงไว้ต่อสภาองค์การบริหารส่วนจังหวัดเพชรบูรณ์ และอำนาจหน้าที่ตามที่กฎหมายกำหนด โดยมีวัตถุประสงค์เพื่อประเมินความพึงพอใจของประชาชนในเขตจังหวัดเพชรบูรณ์ที่มีต่อผลการดำเนินงานขององค์การบริหารส่วนจังหวัดเพชรบูรณ์ ในภาพรวม และในประเด็นยุทธศาสตร์ ซึ่งคาดว่าจะได้รับประโยชน์ ดังนี้

๑. องค์การบริหารส่วนจังหวัดเพชรบูรณ์มีข้อมูลสารสนเทศเกี่ยวกับแผนพัฒนาองค์การบริหารส่วนจังหวัดเพชรบูรณ์ เพื่อนำมาปรับปรุงแผนพัฒนาองค์การบริหารส่วนจังหวัดเพชรบูรณ์ปีต่อไป

๒. องค์การบริหารส่วนจังหวัดเพชรบูรณ์นำข้อมูลที่ได้จากการประเมินไปใช้ในการกำหนดยุทธศาสตร์ เป้าหมาย โครงการ การจัดสรรงบประมาณในแผนพัฒนาองค์การบริหารส่วนจังหวัดเพชรบูรณ์ปีต่อไป

๓. เป็นการส่งเสริมการมีส่วนร่วมของประชาชนในท้องถิ่น ซึ่งเป็นหลักอันหนึ่งของการบริหารกิจการบ้านเมืองที่ดี (Good Governance)

**ส่วนที่ ๒** เอกสารข้อมูลที่เกี่ยวข้องกับการติดตามและประเมินผล ประกอบด้วย แผนพัฒนาจังหวัดเพชรบูรณ์ ยุทธศาสตร์การพัฒนาขององค์กรปกครองส่วนท้องถิ่นในเขตจังหวัดเพชรบูรณ์แผนยุทธศาสตร์การพัฒนาองค์การบริหารส่วนจังหวัดเพชรบูรณ์ แผนพัฒนาท้องถิ่นสี่ปี (พ.ศ.๒๕๖๑ – ๒๕๖๔) องค์การบริหารส่วนจังหวัดเพชรบูรณ์ วิสัยทัศน์การพัฒนาองค์การบริหารส่วนจังหวัดเพชรบูรณ์ ประเด็นยุทธศาสตร์และนโยบายของผู้บริหารที่ได้แถลงต่อสภาองค์การบริหารส่วนจังหวัดเพชรบูรณ์ และแผนดำเนินงานขององค์การบริหารส่วนจังหวัดเพชรบูรณ์ ปีงบประมาณ พ.ศ.๒๕๖๒

**ส่วนที่ ๓** วิธีดำเนินการติดตามและประเมินผล ประกอบด้วย วิธีการติดตามและประเมินผล แหล่งข้อมูล เครื่องมือที่ใช้ในการติดตามและประเมินผล การสร้างและหาคุณภาพเครื่องมือที่ใช้ในการเก็บรวบรวมข้อมูล การเก็บรวบรวมข้อมูลการติดตามและประเมินผล และการวิเคราะห์ข้อมูล สำหรับการประเมินความพึงพอใจของประชาชนที่มีต่อผลการดำเนินงานขององค์การบริหารส่วนจังหวัดเพชรบูรณ์ในภาพรวม และในประเด็นยุทธศาสตร์

## ส่วนที่ ๔ ผลการวิเคราะห์ข้อมูลการติดตามและประเมินผล ประกอบด้วย

๑. ผลการดำเนินงานตามแผนพัฒนาองค์การบริหารส่วนจังหวัดเพชรบูรณ์ ประจำปีงบประมาณ พ.ศ. ๒๕๖๒ โครงการตามข้อบัญญัติองค์การบริหารส่วนจังหวัดงบประมาณรายจ่ายประจำปีงบประมาณ พ.ศ.๒๕๖๒ จำนวน ๑๖๒ โครงการ ดำเนินการแล้วเสร็จจำนวน ๘๓ โครงการ อยู่ระหว่างดำเนินการจำนวน ๕๘ โครงการ ไม่ได้ดำเนินการจำนวน ๒๑ โครงการ สามารถแยกผลการดำเนินงานรายยุทธศาสตร์ ดังนี้

๑.๑ ยุทธศาสตร์ที่ ๑ การพัฒนาด้านโครงสร้างพื้นฐาน โครงการตามแผนการดำเนินงานองค์การบริหารส่วนจังหวัดเพชรบูรณ์ ประจำปีงบประมาณ พ.ศ.๒๕๖๒ จำนวน ๔๗ โครงการ คิดเป็นร้อยละ ๒๙.๐๑ ของโครงการทั้งหมด ซึ่งดำเนินการแล้วเสร็จ ๑๑ โครงการ คิดเป็นร้อยละ ๒๓.๔๐ ระหว่างดำเนินการ ๓๕ โครงการ คิดเป็นร้อยละ ๔๗.๔๗ และไม่ได้ดำเนินการ ๑ โครงการ คิดเป็นร้อยละ ๒.๑๓

๑.๒ ยุทธศาสตร์ที่ ๒ การพัฒนาด้านการส่งเสริมการศึกษา ศาสนา วัฒนธรรม ประเพณี การกีฬา นันทนาการและพัฒนาคุณภาพชีวิต โครงการตามแผนการดำเนินงานองค์การบริหารส่วนจังหวัดเพชรบูรณ์ ประจำปีงบประมาณ พ.ศ.๒๕๖๒ จำนวน ๘๔ โครงการ คิดเป็นร้อยละ ๕๑.๘๕ ของโครงการทั้งหมด ซึ่งดำเนินการแล้วเสร็จ ๕๓ โครงการ คิดเป็นร้อยละ ๖๓.๑๐ ระหว่างดำเนินการ ๑๕ โครงการ คิดเป็นร้อยละ ๑๗.๘๖ และไม่ได้ดำเนินการ ๑๖ โครงการ คิดเป็นร้อยละ ๑๙.๐๕

๑.๓ ยุทธศาสตร์ที่ ๓ การพัฒนาด้านเศรษฐกิจ การเกษตร สินค้าและผลิตภัณฑ์ และการท่องเที่ยว โครงการตามแผนการดำเนินงานองค์การบริหารส่วนจังหวัดเพชรบูรณ์ ประจำปีงบประมาณ พ.ศ.๒๕๖๒ จำนวน ๑๓ โครงการ คิดเป็นร้อยละ ๘.๐๒ ของโครงการทั้งหมด ซึ่งดำเนินการแล้วเสร็จ ๗ โครงการ คิดเป็นร้อยละ ๕๓.๘๕ ระหว่างดำเนินการ ๓ โครงการ คิดเป็นร้อยละ ๒๓.๐๘ และไม่ได้ดำเนินการ ๓ โครงการ คิดเป็นร้อยละ ๒๓.๐๘

๑.๔ ยุทธศาสตร์ที่ ๔ การพัฒนาด้านการอนุรักษ์ฟื้นฟูทรัพยากรธรรมชาติและสิ่งแวดล้อม โครงการตามแผนการดำเนินงานองค์การบริหารส่วนจังหวัดเพชรบูรณ์ ประจำปีงบประมาณ พ.ศ.๒๕๖๒ จำนวน ๖ โครงการ คิดเป็นร้อยละ ๓.๗๐ ของโครงการทั้งหมด ซึ่งดำเนินการแล้วเสร็จ ๔ โครงการ คิดเป็นร้อยละ ๖๖.๖๗ และระหว่างดำเนินการ ๒ โครงการ คิดเป็นร้อยละ ๓๓.๓๓

๑.๕ ยุทธศาสตร์ที่ ๕ การพัฒนาด้านการเมืองและการบริหารตามหลักธรรมาภิบาล โครงการตามแผนการดำเนินงานองค์การบริหารส่วนจังหวัดเพชรบูรณ์ ประจำปีงบประมาณ พ.ศ.๒๕๖๒ จำนวน ๑๒ โครงการ คิดเป็นร้อยละ ๗.๔๑ ของโครงการทั้งหมด ซึ่งดำเนินการแล้วเสร็จ ๘ โครงการ คิดเป็นร้อยละ ๖๖.๖๗ ระหว่างดำเนินการ ๓ โครงการ คิดเป็นร้อยละ ๒๕.๐๐ และไม่ได้ดำเนินการ ๑ โครงการ คิดเป็นร้อยละ ๘.๓๓

๒. ผลการประเมินความพึงพอใจ และความคิดเห็นของประชาชน ที่มีผลต่อการดำเนินงานตามแผนพัฒนาองค์การบริหารส่วนจังหวัดเพชรบูรณ์

๒.๑ ผลการประเมินความพึงพอใจของประชาชน ที่มีผลต่อการดำเนินงานตามแผนพัฒนาองค์การบริหารส่วนจังหวัดเพชรบูรณ์ในภาพรวม มีความพึงพอใจอยู่ในระดับมากที่สุด มีค่าเฉลี่ยเท่ากับ ๔.๒๔ เมื่อพิจารณาเป็นรายข้อ พบว่า ข้อที่มีความพึงพอใจมากที่สุด คือ ประโยชน์ที่ท่านได้รับจากการดำเนินโครงการ/กิจกรรม มีค่าเฉลี่ยเท่ากับ ๔.๓๘ รองลงมา คือ ผลการดำเนินโครงการ/กิจกรรมตรงกับความต้องการของประชาชนและนำไปสู่การแก้ไขปัญหาของประชาชนในท้องถิ่น มีค่าเฉลี่ยเท่ากับ ๔.๓๕ ส่วนข้อที่มีความพึงพอใจน้อยกว่าข้ออื่นๆ คือ มีการประชาสัมพันธ์ให้ประชาชนรับรู้ข้อมูลของโครงการ/กิจกรรม มีค่าเฉลี่ยเท่ากับ ๔.๑๕

๒.๒. ความคิดเห็นของประชาชนที่มีต่อผลการดำเนินงานตามแผนพัฒนาองค์การบริหาร ส่วนจังหวัดเพชรบูรณ์ ประจำปีงบประมาณ พ.ศ.๒๕๖๒

คณะทำงานติดตามและประเมินผลแผนพัฒนาองค์การบริหารส่วนจังหวัดเพชรบูรณ์ ได้ดำเนินการสัมภาษณ์ ผู้นำท้องถิ่น กำนัน ผู้ใหญ่บ้าน ครู ในพื้นที่ดำเนินโครงการแต่ละโครงการ ส่วนใหญ่ มีความพึงพอใจในการดำเนินโครงการขององค์การบริหารส่วนจังหวัดเพชรบูรณ์เป็นอย่างมาก ถือเป็นโครงการที่มีประโยชน์ต่อคนในชุมชนอย่างมาก ไม่ว่าจะเป็นโครงการก่อสร้างถนน โครงการปรับปรุงถนนที่ชำรุดให้มีสภาพ สามารถใช้งานได้เกิดความสะดวก และความปลอดภัยในการใช้เส้นทางสัญจรไปมา และการขนส่งทางการเกษตร ประชาชนยังมีความต้องการให้องค์กรปกครองส่วนท้องถิ่น และองค์การบริหารส่วนจังหวัด เพชรบูรณ์ดำเนินการพัฒนาอย่างต่อเนื่อง ส่วนโครงการเกี่ยวกับการศึกษา ทำให้นักเรียน นักศึกษา ได้พัฒนา ความรู้ ความสามารถ ทักษะในด้านต่างๆ นอกจากการศึกษาในห้องเรียน เช่น โครงการส่งเสริมพัฒนา ประชาธิปไตย เป็นโครงการอบรมให้ความรู้ความเข้าใจที่ถูกต้องเกี่ยวกับการปกครองในระบอบประชาธิปไตย อันมีพระมหากษัตริย์ทรงเป็นประมุข ผู้เข้าร่วมโครงการเป็นนักเรียนระดับชั้นมัธยมศึกษาตอนต้นและ ระดับมัธยมศึกษาตอนปลาย ซึ่งผู้เข้าร่วมโครงการมีความพึงพอใจมากเรื่องการนำไปใช้ประโยชน์ในการดำเนิน ชีวิตประจำวัน

๓. ผลการพิจารณาการติดตามและประเมินผลยุทธศาสตร์เพื่อความสอดคล้องแผนพัฒนา ท้องถิ่น (พ.ศ. ๒๕๖๑ – ๒๕๖๕)

ผลการพิจารณาการติดตามและประเมินผลยุทธศาสตร์และโครงการเพื่อความสอดคล้อง แผนพัฒนาท้องถิ่น (พ.ศ. ๒๕๖๑ – ๒๕๖๕) ในภาพรวมได้คะแนนเฉลี่ย ๙๑.๔๕ โดยแยกการติดตามและ ประเมินผลยุทธศาสตร์และโครงการ ดังนี้

๓.๑ ผลการติดตามและประเมินผลยุทธศาสตร์เพื่อความสอดคล้องแผนพัฒนาท้องถิ่น (พ.ศ. ๒๕๖๑ – ๒๕๖๕) พบว่า ได้คะแนนเฉลี่ย ๙๑.๑๑ คะแนน จากคะแนนเต็ม ๑๐๐ คะแนน โดยมีการแยก ประเด็นการพิจารณา ๓ ประเด็นการพิจารณา ดังนี้ ประเด็นที่ ๑ ข้อมูลสภาพทั่วไปและข้อมูลพื้นฐานขององค์กร ปกครองส่วนท้องถิ่น ได้คะแนน ๑๘.๘๙ คะแนน จากคะแนนเต็ม ๒๐ คะแนน ประเด็นที่ ๒ การวิเคราะห์ สภาวะการณ์และศักยภาพ ได้คะแนน ๑๗.๘๐ คะแนน จากคะแนนเต็ม ๒๐ คะแนน และประเด็นที่ ๓ ยุทธศาสตร์ ได้คะแนน ๕๔.๔๗ คะแนน จากคะแนนเต็ม ๖๐ คะแนน

๓.๒ ผลการติดตามและประเมินผลโครงการเพื่อความสอดคล้องแผนพัฒนาท้องถิ่น (พ.ศ. ๒๕๖๑ – ๒๕๖๕) พบว่า ได้คะแนนเฉลี่ย ๙๑.๗๘ คะแนน จากคะแนนเต็ม ๑๐๐ คะแนน โดยมีการแยก ประเด็นการพิจารณา ๕ ประเด็นการพิจารณา ดังนี้ ประเด็นที่ ๑ การสรุปสถานการณ์การพัฒนา ได้คะแนน ๙.๕๖ คะแนน จากคะแนนเต็ม ๑๐ คะแนน ประเด็นที่ ๒ การประเมินผลการนำแผนพัฒนาท้องถิ่นไปปฏิบัติในเชิง ปริมาณ ได้คะแนน ๙.๓๓ คะแนน จากคะแนนเต็ม ๑๐ คะแนน ประเด็นที่ ๓ การประเมินผลการนำแผนพัฒนา ท้องถิ่นไปปฏิบัติในเชิงคุณภาพ ได้คะแนน ๙.๐๐ คะแนน จากคะแนนเต็ม ๑๐ คะแนน ประเด็นที่ ๔ แผนงานและ ยุทธศาสตร์การพัฒนา ได้คะแนน ๙.๒๒ คะแนน จากคะแนนเต็ม ๑๐ คะแนน และประเด็นที่ ๕ โครงการพัฒนา ได้ คะแนน ๕๔.๗๐ คะแนน จากคะแนนเต็ม ๖๐ คะแนน

#### ส่วนที่ ๕ สรุปผล อภิปรายผลและข้อเสนอแนะ ประกอบด้วย

๑. ผลการดำเนินงานตามแผนพัฒนาองค์การบริหารส่วนจังหวัดเพชรบูรณ์ ประจำปี งบประมาณ พ.ศ. ๒๕๖๒

ผลการดำเนินงานตามแผนพัฒนาองค์การบริหารส่วนจังหวัด ประจำปีงบประมาณ พ.ศ.๒๕๖๒ จำนวน ๑๖๒ โครงการ สามารถอภิปรายผลการดำเนินงานในภาพรวม โครงการที่ดำเนินการแล้วเสร็จ จำนวน ๘๓ โครงการ โครงการระหว่างดำเนินการ จำนวน ๕๘ โครงการ และโครงการไม่ได้ดำเนินการ จำนวน ๒๑ โครงการ โดยสามารถอภิปรายแยกรายยุทธศาสตร์ ดังนี้

ยุทธศาสตร์ที่ ๑ การพัฒนาด้านโครงสร้างพื้นฐาน

- โครงการที่ดำเนินการแล้วเสร็จ จำนวน ๑๑ โครงการ สามารถตอบสนองความต้องการของประชาชนในท้องถิ่นได้ตรงตามเป้าหมายที่กำหนดไว้ มีปัจจัยสำคัญที่ท่าองค์การบริหารส่วนจังหวัดเพชรบูรณ์ได้ดำเนินโครงการต่างๆ แล้วเสร็จตามเป้าหมาย เพราะมีการประสานงาน ติดตาม ควบคุมการดำเนินโครงการให้เป็นไปตามแบบแปลน และตรงตามระยะเวลาที่กำหนดไว้ในสัญญา

- โครงการระหว่างดำเนินการ จำนวน ๓๕ โครงการ ซึ่งสาเหตุที่ทำให้ไม่สามารถดำเนินโครงการได้แล้วเสร็จตามระยะเวลานั้น มีสาเหตุจากโครงการอยู่ในขั้นตอนการบริหารสัญญา การแต่งตั้งคณะกรรมการจัดทำแบบรูปรายการ การเปลี่ยนแปลงคณะกรรมการจัดทำแบบรูปรายการ จึงทำให้โครงการดำเนินการไม่แล้วเสร็จตามระยะเวลาที่กำหนด

- โครงการไม่ได้ดำเนินการ จำนวน ๑ โครงการ ทั้งนี้มีโครงการที่ยกเลิกการดำเนินการเนื่องจากเป็นโครงการที่องค์กรปกครองส่วนท้องถิ่นในพื้นที่ได้ดำเนินการไปแล้วทางองค์การบริหารส่วนจังหวัดเพชรบูรณ์จึงไม่สามารถเข้าดำเนินโครงการนั้นได้

ยุทธศาสตร์ที่ ๒ การพัฒนาด้านการส่งเสริมการศึกษา ศาสนา วัฒนธรรม ประเพณี การกีฬานันทนาการและพัฒนาคุณภาพชีวิต

- โครงการที่ดำเนินการแล้วเสร็จ จำนวน ๕๓ โครงการ โครงการส่วนใหญ่เป็นโครงการที่มีการดำเนินการอย่างต่อเนื่องเป็นประจำทุกปี ดังนั้น จึงมีรูปแบบ ขั้นตอนการดำเนินโครงการที่ชัดเจนและมีการปรับปรุงพัฒนาเสมอ ทำให้ดำเนินโครงการได้ตรงตามระยะเวลาที่กำหนดสามารถตอบสนองความต้องการของกลุ่มเป้าหมายได้อย่างมีประสิทธิภาพ

- โครงการระหว่างดำเนินการ จำนวน ๑๕ โครงการ ส่วนใหญ่จะเป็นโครงการที่อยู่ในแผนการดำเนินงานองค์การบริหารส่วนจังหวัดเพชรบูรณ์ ประจำปีงบประมาณ พ.ศ.๒๕๖๒ (เพิ่มเติม) ฉบับที่ ๓ โดยมีการประกาศใช้แผน ณ วันที่ ๑๘ ตุลาคม ๒๕๖๒ ซึ่งทำให้หลายโครงการอยู่ในขั้นตอนการดำเนินโครงการสำหรับโครงการที่เป็นการอุดหนุนงบประมาณให้กับหน่วยงานภายนอกนั้น ทางองค์การบริหารส่วนจังหวัดเพชรบูรณ์ได้ดำเนินการเบิกจ่ายงบประมาณเงินอุดหนุนให้กับหน่วยงานที่ขอรับเรียบร้อยแล้ว ซึ่งหน่วยงานที่ขอรับการสนับสนุนงบประมาณอยู่ในขั้นตอนการดำเนินการเบิกจ่ายให้เป็นไปตามระยะเวลาที่กำหนด และรายงานผลการดำเนินโครงการดังกล่าวให้กับทางองค์การบริหารส่วนจังหวัดเพชรบูรณ์ต่อไป

- โครงการไม่ได้ดำเนินการ จำนวน ๑๖ โครงการ มีหลายสาเหตุ โครงการส่วนใหญ่ไม่ได้ดำเนินการเนื่องจากกรมส่งเสริมการปกครองท้องถิ่นไม่ได้โอนงบประมาณมาให้ดำเนินการจึงไม่สามารถดำเนินการได้ บางกรณีเกิดความผิดพลาดจากการส่งรายชื่อผู้เข้าร่วมโครงการ เช่น โครงการกิจกรรมงานชุมนุมลูกเสือแห่งชาติ เป็นต้น บางโครงการสถานที่ในการจัดโครงการและกลุ่มเป้าหมายไม่มีพร้อมให้ดำเนินโครงการ โครงการไม่สอดคล้องกับลักษณะการดำเนินงานขององค์การบริหารส่วนจังหวัดเพชรบูรณ์ในเรื่องการบริการสาธารณะ

ยุทธศาสตร์ที่ ๓ การพัฒนาด้านเศรษฐกิจ การเกษตร สินค้าและผลิตภัณฑ์ และการท่องเที่ยว

- โครงการที่ดำเนินการแล้วเสร็จ จำนวน ๗ โครงการ สามารถตอบสนองความต้องการของประชาชนในท้องถิ่นได้ตรงตามเป้าหมาย ปัจจัยของความสำเร็จเกิดจากการวางแผน ประสพการณ์จากการดำเนินโครงการในปีที่ผ่านมาพัฒนาปรับปรุงการดำเนินโครงการ เช่น โครงการเกี่ยวกับการขุดลอกคลอง มีการวางแผนการดำเนินโครงการประสานงานส่วนที่เกี่ยวข้องไว้ล่วงหน้าเพื่อให้ดำเนินการเสร็จตามระยะเวลา

- โครงการระหว่างดำเนินการ จำนวน ๓ โครงการ มีสาเหตุจากโครงการอยู่ในขั้นตอนการบริหารสัญญา การแต่งตั้งคณะกรรมการจัดทำแบบรูปรายการ และการประสานงานการขออนุญาตจากกรมเจ้าท่า

- โครงการไม่ได้ดำเนินการ จำนวน ๓ โครงการ มีการยกเลิกโครงการทั้งหมด เช่น โครงการเปิดฤดูกาลท่องเที่ยวจังหวัดเพชรบูรณ์และโครงการหนาวนี้ที่เพชรบูรณ์ที่ไม่ดำเนินการเพราะมีการดำเนินการส่งเสริมการท่องเที่ยวร่วมกับหน่วยงานที่รับผิดชอบโดยตรงแล้ว

ยุทธศาสตร์ที่ ๔ การพัฒนาด้านการอนุรักษ์ฟื้นฟูทรัพยากรธรรมชาติและสิ่งแวดล้อม

- โครงการที่ดำเนินการแล้วเสร็จ จำนวน ๔ โครงการ ทั้งนี้องค์การบริหารส่วนจังหวัดเพชรบูรณ์ได้เล็งเห็นความสำคัญในการอนุรักษ์ฟื้นฟูทรัพยากรธรรมชาติและสิ่งแวดล้อม ซึ่งเป็นปัญหาที่ทุกคน ทุกสาขาอาชีพควรมีส่วนร่วมในการแก้ไขปัญหา

- โครงการระหว่างดำเนินการ จำนวน ๒ โครงการ สาเหตุเพราะโครงการอยู่ระหว่างการแต่งตั้งคณะกรรมการกำหนดคุณลักษณะและราคากลาง

ยุทธศาสตร์ที่ ๕ การพัฒนาด้านการเมืองและการบริหารตามหลักธรรมาภิบาล

- โครงการที่ดำเนินการแล้วเสร็จ จำนวน ๘ โครงการ ซึ่งส่วนใหญ่เป็นโครงการที่องค์การบริหารส่วนจังหวัดเพชรบูรณ์ดำเนินการกับข้าราชการ พนักงานขององค์การบริหารส่วนจังหวัดเพชรบูรณ์ เพื่อส่งเสริมความรู้ความเข้าใจให้บุคลากรด้านการใช้จ่ายงบประมาณให้เกิดความคุ้มค่า รวมถึงการประชาสัมพันธ์องค์การให้ประชาชนรับรู้ถึงแผนการดำเนินงาน

- โครงการระหว่างดำเนินการ จำนวน ๓ โครงการ สาเหตุที่ไม่สามารถดำเนินโครงการแล้วเสร็จ เพราะ การประชุมติดตามผลการปฏิบัติงานและการจัดประชุมตามนโยบายของผู้บริหารองค์การบริหารส่วนจังหวัดเพชรบูรณ์ มีการดำเนินการจัดประชุมต่อเนื่อง จำนวน ๑๒ ครั้ง มีการดำเนินการไปแล้ว ๑๐ ครั้ง ยังเหลือดำเนินการอีก ๒ ครั้ง และบางโครงการอยู่ในขั้นตอนการบริหารสัญญาของโครงการ

- โครงการไม่ได้ดำเนินการ จำนวน ๑ โครงการ โครงการเลือกตั้งสมาชิกสภาท้องถิ่นและผู้บริหารท้องถิ่นซึ่งต้องดำเนินการตามประกาศของคณะกรรมการการเลือกตั้ง

๒. ผลการประเมินความพึงพอใจ และความคิดเห็นของประชาชน ที่มีผลต่อการดำเนินงานตามแผนพัฒนาองค์การบริหารส่วนจังหวัดเพชรบูรณ์ ประจำปีงบประมาณ พ.ศ.๒๕๖๒

๒.๑ ความพึงพอใจของประชาชนในเขตจังหวัดเพชรบูรณ์ที่มีต่อผลการดำเนินงานตามแผนพัฒนาองค์การบริหารส่วนจังหวัดเพชรบูรณ์ในภาพรวม มีความพึงพอใจอยู่ในระดับมากที่สุด เนื่องจากประชาชนได้รับประโยชน์จากโครงการที่องค์การบริหารส่วนจังหวัดเพชรบูรณ์ดำเนินการอย่างแท้จริง กิจกรรมและโครงการที่ดำเนินการให้กับประชาชนสามารถตอบสนองความต้องการนำไปสู่การแก้ไขปัญหาของประชาชนในท้องถิ่นได้ เรื่องการประชาสัมพันธ์ให้ประชาชนร่วมรับรู้ข้อมูลโครงการ/กิจกรรมมีความพึงพอใจมากแต่มีค่าเฉลี่ยน้อยกว่าข้ออื่น เนื่องจากประชาชนเห็นว่าไม่มีการประกาศให้ประชาชนทราบว่าองค์การบริหารส่วนจังหวัดเพชรบูรณ์จะเข้าดำเนินโครงการอะไร ทั้งนี้องค์การบริหารส่วนจังหวัดจะประสานงานโดยตรงกับองค์กรปกครองส่วนท้องถิ่นในพื้นที่ในการประชาสัมพันธ์ แต่ประชาชนอาจจะไม่เข้าใจสิ่งที่ระบุในป้ายโครงการ ประกอบกับโครงการที่องค์กรปกครองส่วนท้องถิ่นหรือประชาชนในพื้นที่ประชุมประชาคมคัดเลือกโครงการที่เกินศักยภาพ มาร้องขอรับการสนับสนุนโครงการกับองค์การบริหารส่วนจังหวัดเพชรบูรณ์นั้น กว่าจะดำเนินโครงการได้อาจต้องใช้เวลาช้านาน เพราะมีกระบวนการดำเนินการหลายขั้นตอน

๒.๒ ความคิดเห็นของประชาชนที่มีต่อผลการดำเนินงานตามแผนพัฒนาองค์การบริหารส่วนจังหวัดเพชรบูรณ์ ประจำปีงบประมาณ พ.ศ.๒๕๖๒ จากการที่องค์การบริหารส่วนจังหวัดเพชรบูรณ์ได้ดำเนินการสัมภาษณ์ประชาชนทุกสาขาอาชีพที่อยู่ในพื้นที่ของโครงการมีความพึงพอใจมากในกิจกรรมโครงการทั้ง ๕ ยุทธศาสตร์ที่องค์การบริหารส่วนจังหวัดเพชรบูรณ์ที่ได้ทำให้กับประชาชนตามการร้องขอ ซึ่งแสดงให้เห็นว่าสามารถแก้ไขปัญหาความเดือดร้อนของประชาชนตรงตามเป้าหมาย ทั้งนี้ ประชาชนยังมีความต้องการให้องค์กรปกครองส่วนท้องถิ่นพัฒนาด้านโครงการสร้างพื้นฐาน โดยเฉพาะเรื่องถนนและแหล่งน้ำอย่างต่อเนื่อง เพราะยังมีอีกหลายพื้นที่ที่โครงการยังเข้าไม่ถึง ส่วนในด้านอื่นๆ เช่น ด้านการศึกษา ศาสนา วัฒนธรรม ประเพณีก็ต้องการเหมือนกันเพื่อให้สอดคล้องตามนโยบายหรือแนวทางการพัฒนาประเทศของรัฐบาลต่อไป



๓. ผลการพิจารณาการติดตามและประเมินผลยุทธศาสตร์เพื่อความสอดคล้องแผนพัฒนา  
ท้องถิ่น (พ.ศ. ๒๕๖๑ – ๒๕๖๕)

๓.๑ ผลการติดตามและประเมินผลยุทธศาสตร์เพื่อความสอดคล้องแผนพัฒนาท้องถิ่น  
(พ.ศ. ๒๕๖๑ – ๒๕๖๕) พบว่า ได้คะแนนเฉลี่ย ๙๑.๑๑ คะแนน จากคะแนนเต็ม ๑๐๐ คะแนน จะพบว่า มีหลาย  
ประเด็นการเชื่อมโยงของยุทธศาสตร์ในภาพรวมที่นำไปสู่การพัฒนาท้องถิ่นที่เกิดผลผลิต โครงการจากแผน  
ยุทธศาสตร์ชาติ ๒๐ แผนพัฒนาเศรษฐกิจและสังคมแห่งชาติ ฉบับที่ ๑๒ มีการนำมาเชื่อมโยงกับการทำ  
แผนพัฒนาท้องถิ่น แต่เรื่องของ Thailand ๔.๐ ไม่ได้มีการนำไปเชื่อมโยงกับการจัดทำแผนพัฒนาท้องถิ่น  
เนื่องจากตอนขึ้นตอนการจัดทำแผนพัฒนาท้องถิ่น มีกรอบและกระบวนการจัดทำแผนพัฒนาท้องถิ่นกำหนด  
มาให้ดำเนินการ มีบางข้อที่ไม่สอดคล้องกับกรอบของการติดตามและประเมินผลแผนพัฒนาท้องถิ่น จึงทำให้  
ในการติดตามและประเมินผลแผนพัฒนาท้องถิ่นไม่สามารถประเมินได้

๓.๒ ผลการติดตามและประเมินผลโครงการเพื่อความสอดคล้องแผนพัฒนาท้องถิ่น  
(พ.ศ. ๒๕๖๑ – ๒๕๖๕) พบว่า ได้คะแนนเฉลี่ย ๙๓.๗๘ คะแนน จากคะแนนเต็ม ๑๐๐ คะแนน ประเด็นเรื่อง  
ของการประเมินผลการนำแผนพัฒนาไปปฏิบัติในเชิงคุณภาพ มีคะแนนน้อยกว่าประเด็นอื่น เนื่องจาก  
การนำเอาเทคนิคต่างๆมาใช้เพื่อวัดว่าภารกิจโครงการ กิจกรรมงานต่างๆที่ดำเนินการในพื้นที่นั้นๆ เป็นไปตาม  
อำนาจหน้าที่ขององค์กรปกครองส่วนท้องถิ่น แต่โครงการจะตรงต่อความต้องการของประชาชนมากน้อย  
เพียงใดขึ้นอยู่กับปัจจัยหลายอย่างที่มาสนับสนุนการนำแผนพัฒนาไปสู่การปฏิบัติ และอาจจะยังไม่มี  
การดำเนินการวิเคราะห์ผลกระทบโครงการที่ดำเนินการในเชิงคุณภาพ

๔. ข้อเสนอแนะของคณะกรรมการติดตามและประเมินผลแผนพัฒนาองค์การบริหารส่วนจังหวัด  
เพชรบูรณ์

๔.๑ ควรให้ประชาชนมีส่วนร่วมในการดำเนินโครงการในทุกขั้นตอน จากการวางแผน การ  
ดำเนินโครงการ การตรวจสอบและการเสนอแนะแนวทางการปรับปรุงโครงการ

๔.๒ ควรมีการก่อสร้างถนนให้แล้วเสร็จตลอดสาย และการตรวจสอบเรื่องพื้นที่ดำเนินการให้  
เรียบร้อยรวมทั้งการขออนุญาตเข้าดำเนินการโครงการกับส่วนราชการที่เกี่ยวข้องให้พร้อมที่จะดำเนินการได้  
เพื่อให้เกิดประโยชน์แก่ประชาชน

๔.๓ ควรมีการพัฒนาแหล่งน้ำเพื่ออุปโภคและบริโภคน้ำเพื่อการเกษตรควบคู่ไปพร้อมกัน

๔.๔ ควรให้มีการเร่งรัดติดตามผลการดำเนินงานโครงสร้างพื้นฐานที่ยังไม่แล้วเสร็จให้  
ดำเนินการแล้วเสร็จตามระยะเวลา เพื่อให้ประชาชนได้ใช้สัญจรได้สะดวก

๔.๕ ควรเพิ่มการจัดโครงการให้เกิดจิตสำนึกในการช่วยรักษาทรัพยากรธรรมชาติและ  
สิ่งแวดล้อม

๔.๖ ควรสนับสนุนให้ความรู้กับเกษตรกรเพื่อเพิ่มช่องทางการประกอบอาชีพให้มีความ  
หลากหลาย

๔.๗ ควรให้ความสำคัญกับครู สนับสนุนให้ครูมีคุณธรรม จริยธรรม เป็นตัวอย่างที่ดีกับนักเรียน  
และสนับสนุนให้ผู้ปกครองมีส่วนร่วมในโครงการมากขึ้น

\*\*\*\*\*

## ส่วนที่ ๑

### บทนำ

#### ๑. ความเป็นมาของการติดตามและประเมินผล

ตามระเบียบกระทรวงมหาดไทยว่าด้วยการจัดทำแผนพัฒนาองค์กรปกครองส่วนท้องถิ่น พ.ศ.๒๕๔๘ และฉบับที่ ๓ พ.ศ.๒๕๖๑ (๓) รายงานผลและเสนอความเห็นซึ่งได้จากการติดตามและประเมินผลแผนพัฒนาท้องถิ่นต่อผู้บริหารท้องถิ่นเสนอต่อสภาท้องถิ่น และคณะกรรมการพัฒนาท้องถิ่น พร้อมทั้งประกาศผลการติดตามและประเมินผลแผนพัฒนาท้องถิ่นทราบในที่เปิดเผยภายในสิบห้าวันนับแต่วันรายงานผลและเสนอความเห็นดังกล่าว และต้องปิดประกาศไว้เป็นระยะเวลาไม่น้อยกว่าสามสิบวันโดยอย่างน้อยปีละหนึ่งครั้งภายในเดือนธันวาคมของทุกปี

ดังนั้น เพื่อปฏิบัติให้เป็นไปตามระเบียบดังกล่าว องค์การบริหารส่วนจังหวัดเพชรบูรณ์ จึงได้จัดทำรายงานการติดตามและประเมินผลแผนพัฒนาองค์การบริหารส่วนจังหวัดเพชรบูรณ์ ประจำปีงบประมาณ พ.ศ.๒๕๖๒ โดยได้นำรูปแบบการติดตามและประเมินผลของกรมส่งเสริมการปกครองท้องถิ่นร่วมกับมหาวิทยาลัยธรรมศาสตร์ มาประยุกต์ใช้เป็นแนวทางในการดำเนินงาน สำหรับใช้ในการติดตามและประเมินผลแผนพัฒนาองค์การบริหารส่วนจังหวัดเพชรบูรณ์

#### ๒. วัตถุประสงค์ของการติดตามและประเมินผล

๒.๑ เพื่อประเมินผลการดำเนินงานตามแผนพัฒนาองค์การบริหารส่วนจังหวัดเพชรบูรณ์ ประจำปีงบประมาณ พ.ศ.๒๕๖๒

๒.๒ เพื่อประเมินผลความพึงพอใจของประชาชนผู้ใช้บริการ ผู้ใช้ประโยชน์ ในพื้นที่ และผู้เกี่ยวข้อง ต่อผลการดำเนินงานตามแผนพัฒนาองค์การบริหารส่วนจังหวัดเพชรบูรณ์ ประจำปีงบประมาณ พ.ศ.๒๕๖๒

๒.๓ เพื่อติดตามและประเมินผลยุทธศาสตร์และโครงการเพื่อความสอดคล้องแผนพัฒนาท้องถิ่น (พ.ศ. ๒๕๖๑ - ๒๕๖๕)

#### ๓. ขอบเขตของการติดตามและประเมินผล

ขอบเขตในการติดตามและประเมินผลแผนพัฒนาองค์การบริหารส่วนจังหวัดเพชรบูรณ์ ประจำปีงบประมาณ พ.ศ.๒๕๖๒ คณะทำงานติดตามและประเมินผลแผนพัฒนาองค์การบริหารส่วนจังหวัดเพชรบูรณ์ ได้ศึกษาข้อมูลจากคู่มือการติดตามและประเมินผล การจัดทำและแปลงแผนไปสู่การปฏิบัติขององค์กรปกครองส่วนท้องถิ่น รายงานการติดตามและประเมินผลที่เกี่ยวข้องกับเรื่องที่ทำรายการประเมินผลซึ่งเป็นความพึงพอใจของผู้ตอบแบบสอบถามในเขตจังหวัดเพชรบูรณ์ ที่มีต่อผลการดำเนินงานขององค์การบริหารส่วนจังหวัดเพชรบูรณ์ในภาพรวม

##### ๓.๑ แหล่งข้อมูล

๓.๑.๑ แผนพัฒนาองค์การบริหารส่วนจังหวัดเพชรบูรณ์ ประจำปีงบประมาณ พ.ศ.๒๕๖๒

๓.๑.๒ รายงานผลการดำเนินการตามแผนดำเนินงานองค์การบริหารส่วนจังหวัดเพชรบูรณ์ ประจำปีงบประมาณ พ.ศ.๒๕๖๒ จากการรายงานของกองราชการต่างๆ องค์การบริหารส่วนจังหวัดเพชรบูรณ์

๓.๑.๓ กลุ่มผู้ให้ข้อมูล ประกอบด้วย

๓.๑.๓.๑ ประชาชนผู้ใช้ประโยชน์จากโครงการของแผนพัฒนาองค์การบริหารส่วนจังหวัด เพชรบูรณ์ จำนวน ๒,๘๘๓ คน โดยแยกรายยุทธศาสตร์ ดังนี้

๑) ยุทธศาสตร์ที่ ๑ ประชาชนผู้ใช้ประโยชน์จากโครงการของแผนพัฒนา องค์การบริหารส่วนจังหวัดเพชรบูรณ์ จำนวน ๓๓๐ คน

๒) ยุทธศาสตร์ที่ ๒ ประชาชนผู้ใช้ประโยชน์จากโครงการของแผนพัฒนา องค์การบริหารส่วนจังหวัดเพชรบูรณ์ จำนวน ๑,๗๗๒ คน

๓) ยุทธศาสตร์ที่ ๓ ประชาชนผู้ใช้ประโยชน์จากโครงการของแผนพัฒนา องค์การบริหารส่วนจังหวัดเพชรบูรณ์ จำนวน ๓๓๐ คน

๔) ยุทธศาสตร์ที่ ๔ ประชาชนผู้ใช้ประโยชน์จากโครงการของแผนพัฒนา องค์การบริหารส่วนจังหวัดเพชรบูรณ์ จำนวน ๒๒๑ คน

๕) ยุทธศาสตร์ที่ ๕ ประชาชนผู้ใช้ประโยชน์จากโครงการของแผนพัฒนา องค์การบริหารส่วนจังหวัดเพชรบูรณ์ จำนวน ๒๔๐ คน

๓.๑.๓.๒ คณะกรรมการติดตามและประเมินผลแผนพัฒนาองค์การบริหารส่วนจังหวัด เพชรบูรณ์ จำนวน ๑๑ คน

### ๓.๒ ตัวแปร/ประเด็นที่ศึกษา

๓.๒.๑ ผลการดำเนินงานตามแผนพัฒนาองค์การบริหารส่วนจังหวัดเพชรบูรณ์ ประจำปี งบประมาณ พ.ศ.๒๕๖๒

๓.๒.๒ ความพึงพอใจของประชาชนผู้ใช้ประโยชน์จากโครงการของแผนพัฒนาองค์การบริหารส่วน จังหวัดเพชรบูรณ์ ประจำปีงบประมาณ พ.ศ.๒๕๖๒

๓.๒.๓ ผลการติดตามและประเมินผลยุทธศาสตร์และโครงการเพื่อความสอดคล้องแผนพัฒนา ท้องถิ่น (พ.ศ. ๒๕๖๑ – ๒๕๖๕)

### ๓.๓ ระยะเวลาดำเนินการ

ดำเนินการระหว่างเดือน ตุลาคม ๒๕๖๑ – กันยายน ๒๕๖๒

## ๔. ประโยชน์ที่ได้รับของการติดตามและประเมินผล

๔.๑ องค์การบริหารส่วนจังหวัดเพชรบูรณ์มีข้อมูลสารสนเทศเกี่ยวกับแผนพัฒนาองค์การบริหารส่วน จังหวัดเพชรบูรณ์ เพื่อนำมาปรับปรุงแผนพัฒนาองค์การบริหารส่วนจังหวัดเพชรบูรณ์ปีต่อไป

๔.๒ องค์การบริหารส่วนจังหวัดเพชรบูรณ์นำข้อมูลที่ได้จากการประเมินไปใช้ในการกำหนดยุทธศาสตร์ เป้าหมาย โครงการ การจัดสรรงบประมาณในแผนพัฒนาองค์การบริหารส่วนจังหวัดเพชรบูรณ์ปีต่อไป

๔.๓ เป็นการส่งเสริมการมีส่วนร่วมของประชาชนในท้องถิ่น ซึ่งเป็นหลักอันหนึ่งของการบริหารกิจการ บ้านเมืองที่ดี (Good Governance)

## ส่วนที่ ๒

### เอกสารที่เกี่ยวข้องกับการติดตามและประเมินผล

ปีงบประมาณ พ.ศ.๒๕๖๒ องค์การบริหารส่วนจังหวัดเพชรบูรณ์ ได้ดำเนินโครงการตามแผนพัฒนาท้องถิ่นองค์การบริหารส่วนจังหวัดเพชรบูรณ์ เพื่อให้สอดคล้องและเชื่อมโยงกับแนวนโยบายและทิศทางการพัฒนาระดับประเทศ กลุ่มจังหวัด และจังหวัดที่เปลี่ยนแปลง รวมถึงตอบสนองต่อปัญหาและความต้องการของพื้นที่ โดยได้ประกาศใช้แผนพัฒนาท้องถิ่นสี่ปี (พ.ศ.๒๕๖๑ – พ.ศ.๒๕๖๔) องค์การบริหารส่วนจังหวัดเพชรบูรณ์ เมื่อวันที่ ๒๙ พฤศจิกายน ๒๕๕๙ ซึ่งแผนยุทธศาสตร์การพัฒนาดังกล่าวได้กำหนดวิสัยทัศน์ พันธกิจ จุดมุ่งหมายเพื่อการพัฒนา ประเด็นยุทธศาสตร์และแนวทาง การพัฒนาเพื่อขับเคลื่อนให้บรรลุไปสู่วิสัยทัศน์ที่กำหนดไว้

การติดตามและประเมินผลแผนพัฒนาองค์การบริหารส่วนจังหวัดเพชรบูรณ์ ประจำปีงบประมาณ พ.ศ.๒๕๖๒ ได้ศึกษารวบรวมข้อมูล และเอกสารที่เกี่ยวข้อง ดังนี้

๑. แผนพัฒนาจังหวัดเพชรบูรณ์ (พ.ศ.๒๕๖๑ – ๒๕๖๔)
  - ๑.๑ วิสัยทัศน์จังหวัดเพชรบูรณ์
  - ๑.๒ ตำแหน่งทางยุทธศาสตร์
  - ๑.๓ เป้าประสงค์รวม
  - ๑.๔ ประเด็นยุทธศาสตร์
๒. ยุทธศาสตร์การพัฒนาขององค์กรปกครองส่วนท้องถิ่นในจังหวัดเพชรบูรณ์
๓. ยุทธศาสตร์การพัฒนาดังกล่าวขององค์การบริหารส่วนจังหวัดเพชรบูรณ์
  - ๓.๑ วิสัยทัศน์
  - ๓.๒ ยุทธศาสตร์การพัฒนา
  - ๓.๓ เป้าประสงค์
  - ๓.๔ ตัวชี้วัด
  - ๓.๕ ค่าเป้าหมาย
  - ๓.๖ กลยุทธ์
  - ๓.๗ จุดยืนทางยุทธศาสตร์
๔. แผนพัฒนาท้องถิ่นสี่ปี (พ.ศ.๒๕๖๑ – พ.ศ.๒๕๖๔) องค์การบริหารส่วนจังหวัดเพชรบูรณ์
๕. นโยบายนายกองค์การบริหารส่วนจังหวัดเพชรบูรณ์
๖. แผนการดำเนินงานขององค์การบริหารส่วนจังหวัดเพชรบูรณ์ ประจำปีงบประมาณ พ.ศ.๒๕๖๒

## ๑. แผนพัฒนาจังหวัดเพชรบูรณ์ (พ.ศ.๒๕๖๑ – ๒๕๖๓)

### ๑.๑ วิสัยทัศน์จังหวัดเพชรบูรณ์

“ดินแดนแห่งความสุขของคนอยู่และผู้มาเยือน”

จังหวัดเพชรบูรณ์ มุ่งส่งเสริมการเกษตรปลอดภัย ส่งเสริมการท่องเที่ยวเชิงอนุรักษ์ที่ใช้ศักยภาพทางธรรมชาติและวัฒนธรรมที่เป็นจุดเด่น พร้อมกับการพัฒนายกระดับคุณภาพชีวิตของประชาชนและสังคมอย่างยั่งยืน เพื่อให้ไปสู่การเป็นเมืองแห่งความสุขของคนอยู่และผู้มาเยือน

### ๑.๒ ตำแหน่งทางยุทธศาสตร์

๑. เกษตร : การพัฒนาเกษตรปลอดภัย
๒. ท่องเที่ยว : ท่องเที่ยวธรรมชาติ ประวัติศาสตร์ และวัฒนธรรม
๓. การค้า การลงทุน : ศูนย์กลางเชื่อมโยงผ่านแนว EWEC และรองรับการเข้าสู่ AEC
๔. อุตสาหกรรม : อุตสาหกรรมการเกษตร และอุตสาหกรรมสีเขียว

### ๑.๓ เป้าประสงค์รวม

๑. เศรษฐกิจของจังหวัดมีการขยายตัวในอัตราที่เหมาะสมอย่างยั่งยืน
๒. ประชาชนมีคุณภาพชีวิตที่ดี มีความมั่นคง อยู่เย็นเป็นสุข ความเหลื่อมล้ำลดลง และดำรงชีวิตตามแนวทางเศรษฐกิจพอเพียง
๓. เพื่ออนุรักษ์ ฟื้นฟู ทรัพยากรธรรมชาติและสิ่งแวดล้อม และความมั่นคงทางพลังงาน

### ๑.๔ ประเด็นยุทธศาสตร์

- ยุทธศาสตร์ที่ ๑ การส่งเสริมเกษตรปลอดภัย การเพิ่มประสิทธิภาพการผลิตและสร้างมูลค่าเพิ่ม
- ยุทธศาสตร์ที่ ๒ ส่งเสริมและพัฒนากิจกรรมท่องเที่ยวเชิงธรรมชาติ ประวัติศาสตร์และวัฒนธรรม
- ยุทธศาสตร์ที่ ๓ พัฒนาคุณภาพทางการศึกษา คุณภาพชีวิต และเสริมสร้างความมั่นคงของคนและชุมชนอย่างทั่วถึง
- ยุทธศาสตร์ที่ ๔ การบริหารจัดการทรัพยากรธรรมชาติและสิ่งแวดล้อมอย่างยั่งยืน
- ยุทธศาสตร์ที่ ๕ ยกกระดับขีดความสามารถทางการแข่งขัน และส่งเสริมอุตสาหกรรมที่เป็นมิตรกับสิ่งแวดล้อม เพื่อสร้างความพร้อมต่อ AEC

## ๒. ยุทธศาสตร์การพัฒนาขององค์กรปกครองส่วนท้องถิ่นในเขตจังหวัดเพชรบูรณ์

- ยุทธศาสตร์การพัฒนาขององค์กรปกครองส่วนท้องถิ่นในเขตจังหวัดเพชรบูรณ์ ประกอบด้วย
- ยุทธศาสตร์ที่ ๑ การพัฒนาด้านโครงสร้างพื้นฐาน
- ยุทธศาสตร์ที่ ๒ การพัฒนาเศรษฐกิจและการเกษตร
- ยุทธศาสตร์ที่ ๓ การพัฒนาด้านการท่องเที่ยว
- ยุทธศาสตร์ที่ ๔ การพัฒนาด้านธรรมชาติและสิ่งแวดล้อม
- ยุทธศาสตร์ที่ ๕ การพัฒนาด้านการส่งเสริมการศึกษา ศาสนา วัฒนธรรม ประเพณี การกีฬา และคุณภาพชีวิต
- ยุทธศาสตร์ที่ ๖ การพัฒนาด้านการพัฒนาการเมือง และการบริหารจัดการบ้านเมืองที่ดี

### ๓. ยุทธศาสตร์การพัฒนาขององค์การบริหารส่วนจังหวัดเพชรบูรณ์

#### ๓.๑ วิสัยทัศน์การพัฒนาขององค์การบริหารส่วนจังหวัดเพชรบูรณ์

“ท้องถิ่นก้าวหน้า การศึกษาก้าวไกล ใส่ใจคุณภาพชีวิต เศรษฐกิจมั่นคง ส่งเสริมการท่องเที่ยวอย่างยั่งยืน”

#### ๓.๒ ยุทธศาสตร์การพัฒนา

ยุทธศาสตร์ที่ ๑ การพัฒนาด้านโครงสร้างพื้นฐาน

ยุทธศาสตร์ที่ ๒ การพัฒนาด้านการส่งเสริมคุณภาพการศึกษา ศาสนา วัฒนธรรม ประเพณี การกีฬา นันทนาการ และพัฒนาคุณภาพชีวิต

ยุทธศาสตร์ที่ ๓ การพัฒนาด้านเศรษฐกิจ การเกษตร สินค้าและผลิตภัณฑ์และการท่องเที่ยว

ยุทธศาสตร์ที่ ๔ การพัฒนาด้านการอนุรักษ์ ฟื้นฟูทรัพยากรธรรมชาติและสิ่งแวดล้อม

ยุทธศาสตร์ที่ ๕ การพัฒนาด้านการเมืองและการบริหารตามหลักธรรมาภิบาล

#### ๓.๓ เป้าประสงค์

๑. เพื่อให้การคมนาคม สะดวกและปลอดภัย และมีน้ำพองเพียงพอสำหรับการอุปโภคบริโภค

๒. เพื่อส่งเสริมคุณภาพด้านการศึกษา ส่งเสริมกิจกรรมด้านศาสนา วัฒนธรรม ประเพณี

๓. เพื่อส่งเสริมให้ประชาชนมีคุณภาพชีวิตที่ดีขึ้น

๔. เพื่อป้องกันและแก้ไขปัญหาเสพติดในจังหวัดเพชรบูรณ์

๕. เพื่อส่งเสริมด้านเศรษฐกิจ การเกษตร และการท่องเที่ยวจังหวัดเพชรบูรณ์

๖. เพื่อส่งเสริมและสนับสนุนการอนุรักษ์ฟื้นฟูทรัพยากรธรรมชาติและสิ่งแวดล้อม

๗. เพื่อส่งเสริมการมีส่วนร่วมของประชาชน การพัฒนาการเมืองและการบริหาร

#### ๓.๔ ตัวชี้วัด

๑. จำนวนผลผลิตของถนน สะพาน ไฟฟ้าและประปา

๒. จำนวนผลผลิต/จำนวนผู้เข้าร่วมในการพัฒนาด้านการศึกษา ศาสนา วัฒนธรรม ประเพณี

๓. จำนวนผลผลิต/จำนวนกิจกรรมในการพัฒนาคุณภาพชีวิต

๔. จำนวนผลผลิต/จำนวนกิจกรรมในการแก้ไขปัญหาเสพติด

๕. จำนวนผลผลิต/จำนวนกิจกรรมในการพัฒนาด้านเศรษฐกิจ การเกษตรและการท่องเที่ยว

๖. จำนวนผลผลิต/จำนวนกิจกรรมในการพัฒนาด้านทรัพยากรธรรมชาติและสิ่งแวดล้อม

๗. จำนวนผลผลิต/จำนวนกิจกรรมในการพัฒนาด้านการเมืองและการบริหาร

#### ๓.๕ ค่าเป้าหมาย

๑. ถนน อย่างน้อยปีละ ๒๐ กิโลเมตร

๒. สะพาน อย่างน้อยปีละ ๑ แห่ง

๓. ไฟฟ้า อย่างน้อยปีละ ๑ แห่ง

๔. ประปาและบาดาล อย่างน้อยปีละ ๕ แห่ง

๕. กิจกรรมในการพัฒนาด้านการศึกษา ศาสนา วัฒนธรรม ประเพณี

- กิจกรรมด้านการศึกษา อย่างน้อยปีละ ๑๔ ครั้ง

- กิจกรรมด้านศาสนา วัฒนธรรม อย่างน้อยปีละ ๑ ครั้ง

- กิจกรรมด้านประเพณี อย่างน้อยปีละ ๘ ครั้ง

๖. กิจกรรมในการพัฒนาคุณภาพชีวิต

- กิจกรรมด้านสาธารณสุข อย่างน้อยปีละ ๘ ครั้ง

- กิจกรรมด้านส่งเสริมคุณภาพชีวิต อย่างน้อยปีละ ๓ ครั้ง

๗. กิจกรรมในการแก้ไขปัญหาเสพติด อย่างน้อยปีละ ๑๕ ครั้ง

๘. กิจกรรมในการพัฒนาด้านเศรษฐกิจการเกษตรและการท่องเที่ยว อย่างน้อยปีละ ๘ ครั้ง

๙. แหล่งน้ำ อย่างน้อยปีละ ๓๐ แห่ง
๑๐. กิจกรรมในการพัฒนาด้านทรัพยากรธรรมชาติและสิ่งแวดล้อม อย่างน้อยปีละ ๕ ครั้ง
๑๑. กิจกรรมในการพัฒนาด้านการเมืองและการบริหาร อย่างน้อยปีละ ๑๘ ครั้ง

### ๓.๖ กลยุทธ์

๑. ก่อสร้างปรับปรุงถนนและสะพาน
๒. ก่อสร้างปรับปรุงไฟฟ้าและประปา
๓. พัฒนาคุณภาพการศึกษา ศาสนา วัฒนธรรม ประเพณี
๔. สนับสนุนด้านการกีฬาและนันทนาการ
๕. ให้ความช่วยเหลือสงเคราะห์ผู้ด้อยโอกาส ผู้พิการ เด็ก เยาวชน สตรี กลุ่มเสี่ยง ผู้สูงอายุและผู้ติดเชื่อ
๖. ส่งเสริมและสนับสนุนการพัฒนาด้านสาธารณสุขและคุณภาพชีวิต
๗. สนับสนุนการป้องกันปัญหายาเสพติด
๘. ส่งเสริมและพัฒนาอาชีพและปัจจัยการผลิต
๙. สนับสนุนก่อสร้างปรับปรุงแหล่งน้ำเพื่อการเกษตร
๑๐. ส่งเสริมการท่องเที่ยวอย่างยั่งยืน
๑๑. สนับสนุนการอนุรักษ์ ป่าพุทธรักษาธรรมชาติและสิ่งแวดล้อม
๑๒. ส่งเสริมให้ประชาชนมีส่วนร่วม
๑๓. ส่งเสริมการบริหารโดยยึดหลักธรรมาภิบาล

### ๓.๗ จุดยืนทางยุทธศาสตร์

การกำหนดจุดยืนทางยุทธศาสตร์ขององค์การบริหารส่วนจังหวัดเพชรบูรณ์ มีที่มาจาก การวิเคราะห์ความสัมพันธ์ระหว่างแผนพัฒนาตั้งแต่ระดับมหภาคถึงแผนพัฒนาระดับท้องถิ่น และกำหนดจุดยืนทางยุทธศาสตร์ (Positioning) ดังนี้

๑. จากแผนยุทธศาสตร์ชาติ ๒๐ ปี ซึ่งได้กำหนดวิสัยทัศน์เพื่อการเป็นประเทศพัฒนาแล้วอย่างมั่นคง มั่งคั่ง และยั่งยืนตามปรัชญาของเศรษฐกิจพอเพียง สามารถนำมาใช้เป็นแนวทางในการพัฒนาพื้นที่จังหวัดเพชรบูรณ์ อย่างเป็นรูปธรรม โดยเน้นให้มีความมั่นคงของอาหาร พลังงาน และน้ำ ก่อให้เกิดการสร้าง ความมั่นคง มั่งคั่งในทุกมิติ สามารถสร้างความยั่งยืนให้กับประชาชนในพื้นที่จากการดำเนินการพัฒนาที่ต่อเนื่อง

๒. จากแผนพัฒนาเศรษฐกิจและสังคมแห่งชาติฉบับที่ ๑๒ ซึ่งประกอบด้วยยุทธศาสตร์ทั้ง ๑๐ ประการ โดยให้ความสำคัญกับการพัฒนาคุณภาพชีวิตของประชาชนทุกช่วงวัย โดยเฉพาะวัยสูงอายุ การสร้างโอกาสให้การประกอบอาชีพ การสร้างมูลค่าเพิ่มในกิจกรรมภาคอุตสาหกรรมและภาคเกษตร ซึ่งถือเป็นประเภทของภาคเศรษฐกิจจังหวัดเพชรบูรณ์ที่มีมูลค่าสูง ผ่านการวิจัยและสร้างนวัตกรรมที่เป็นประโยชน์ รวมทั้งให้ความสำคัญกับการเชื่อมโยงเส้นทางเศรษฐกิจ และการวางแผนจัดการกับผลกระทบจากการพัฒนาในทุกมิติ พร้อมมุ่งเน้นการอนุรักษ์ ป่าพุทธรักษาธรรมชาติและสิ่งแวดล้อม

๓. จากแผนยุทธศาสตร์กลุ่มจังหวัดภาคเหนือตอนล่าง ได้กำหนดวิสัยทัศน์ “เป็นศูนย์กลาง การบริการสีเขียวอินโดจีน” ซึ่งได้กำหนดให้ กลุ่มจังหวัดภาคเหนือตอนล่าง ๑ ประกอบด้วย สุโขทัย ตาก อุตรดิตถ์ พิษณุโลก และเพชรบูรณ์ ควรเน้นการสนับสนุนให้เกิดความมั่นคงด้านทรัพยากรป่าไม้และน้ำ สร้างมูลค่าเพิ่มการท่องเที่ยวเชิงประวัติศาสตร์และศาสนา การพัฒนาให้เป็นศูนย์กลางการค้า บริการขนส่งและกระจายสินค้า

๔. จากแผนพัฒนาจังหวัดเพชรบูรณ์ ได้กำหนดวิสัยทัศน์ “ดินแดนแห่งความสุขของคนอยู่และผู้มาเยือน” จังหวัดเพชรบูรณ์มุ่งส่งเสริมการเกษตรปลอดภัย ส่งเสริมการท่องเที่ยวเชิงอนุรักษ์ที่ใช้ศักยภาพทางธรรมชาติและวัฒนธรรมที่เป็นจุดเด่น พร้อมกับการพัฒนายกระดับคุณภาพชีวิตของประชาชนและสังคมอย่างยั่งยืน เพื่อให้ไปสู่การเป็นเมืองแห่งความสุขของคนอยู่และผู้มาเยือน

๕. จากยุทธศาสตร์การพัฒนาขององค์กรปกครองส่วนท้องถิ่น ได้กำหนดวิสัยทัศน์ “ท้องถิ่นทันสมัย เกษตรปลอดภัย ใส่ใจคุณภาพชีวิต เศรษฐกิจมั่นคง พัฒนาการท่องเที่ยวและแหล่งน้ำ ล้ำเลิศวัฒนธรรมอนุรักษ์ธรรมชาติและสิ่งแวดล้อม” ซึ่งนำมาเป็นแนวทางในการจัดทำแผนพัฒนาท้องถิ่น

ทิศทางการพัฒนาจากการวิเคราะห์ความสัมพันธ์ระหว่างแผนพัฒนาตั้งแต่ระดับมหภาคถึงแผนพัฒนาระดับท้องถิ่น จึงกำหนดจุดยืนทางยุทธศาสตร์ (Positioning) ขององค์การบริหารส่วนจังหวัดเพชรบูรณ์ คือ เมืองแห่งการท่องเที่ยวและเกษตรปลอดภัย

#### ๔. แผนพัฒนาท้องถิ่นสี่ปี (พ.ศ.๒๕๖๑ – ๒๕๖๔) ขององค์การบริหารส่วนจังหวัดเพชรบูรณ์

แผนพัฒนาท้องถิ่นสี่ปี (พ.ศ.๒๕๖๑ – ๒๕๖๔) ขององค์การบริหารส่วนจังหวัดเพชรบูรณ์ ประกอบด้วยแนวทางการพัฒนา ดังนี้

##### ๑. ยุทธศาสตร์การพัฒนาโครงสร้างพื้นฐาน ประกอบด้วย ๒ แผนงาน ดังนี้

- แผนงานเคหะและชุมชน
- แผนงานอุตสาหกรรมและการโยธา

๒. ยุทธศาสตร์พัฒนาการส่งเสริมการศึกษา ศาสนา วัฒนธรรม ประเพณี การกีฬานันทนาการ และพัฒนาคุณภาพชีวิต ประกอบด้วย ๖ แผนงาน ดังนี้

- แผนงานการรักษาความสงบภายใน
- แผนงานการศึกษา
- แผนงานสาธารณสุข
- แผนงานสังคมสงเคราะห์
- แผนงานสร้างความเข้มแข็งของชุมชน
- แผนงานการศาสนา วัฒนธรรมและนันทนาการ

๓. ยุทธศาสตร์การพัฒนาเศรษฐกิจ การเกษตร สินค้าและผลิตภัณฑ์ และการท่องเที่ยว ประกอบด้วย ๓ แผนงาน ดังนี้

- แผนงานการศาสนา วัฒนธรรมและนันทนาการ
- แผนงานการเกษตร
- แผนงานส่งเสริมและสนับสนุนความเข้มแข็งของชุมชน

๔. ยุทธศาสตร์พัฒนาการอนุรักษ์ ฟื้นฟูทรัพยากรธรรมชาติและสิ่งแวดล้อม ประกอบด้วย ๒ แผนงาน ดังนี้

- แผนงานเคหะและชุมชน
- แผนงานสร้างความเข้มแข็งของชุมชน

๕. ยุทธศาสตร์พัฒนาการเมืองและการบริหารตามหลักธรรมาภิบาล ประกอบด้วย ๒ แผนงาน ดังนี้

- แผนงานบริหารงานทั่วไป
- แผนงานอุตสาหกรรมและการโยธา



## ๕. นโยบายการพัฒนาของนายกองค์การบริหารส่วนจังหวัดเพชรบูรณ์

๑. **นโยบายการบริหาร** ให้ความสำคัญกับการประสานงานเป็นหลัก โดยอาศัยเครือข่ายการพัฒนาจากทุกภาคส่วน เพื่อให้บริการสาธารณะแก่ประชาชนทุกพื้นที่ และเน้นการมีส่วนร่วมของประชาชนเป็นสำคัญ โดยมีแนวทาง ดังนี้

๑.๑ ประสานการพัฒนา กับสมาชิกสภาองค์การบริหารส่วนจังหวัด องค์กรปกครองส่วนท้องถิ่น กำนัน ผู้ใหญ่บ้าน ส่วนราชการตลอดจนองค์กรภาครัฐ ภาคเอกชน กลุ่มองค์กรต่างๆ เพื่อรับทราบข้อมูลปัญหาและความต้องการของประชาชน อีกทั้งให้ความสำคัญกับการทำงานร่วมกัน เพื่อให้เกิดผลในการปฏิบัติงานอย่างเป็นรูปธรรม

๑.๒. เปิดโอกาสให้ประชาชนมีส่วนร่วม เพื่อความโปร่งใส สามารถตรวจสอบได้ โดยให้ประชาชนแจ้งปัญหาความเดือดร้อนและความต้องการ ผ่านทางเว็บไซต์ขององค์การบริหารส่วนจังหวัดเพชรบูรณ์ ([www.phetchabunpao.go.th](http://www.phetchabunpao.go.th)) ตู้ป.ณ.๓๓๓๓ และประชาชนสามารถรับรู้ข้อมูลข่าวสารของทางราชการได้ทางหอกระจายข่าว รวมทั้งมีการรายงานผลการดำเนินงาน เพื่อเผยแพร่ให้หน่วยงานราชการ พี่น้องประชาชนได้รับทราบ และส่งเสริมให้ประชาชนเข้ามามีส่วนร่วมในการติดตามประเมินผลการดำเนินงานมากขึ้น

**๒. นโยบายการพัฒนา** ได้กำหนดนโยบายการพัฒนานออกเป็น ๕ ด้าน ประกอบด้วย

๒.๑ ด้านการพัฒนาโครงสร้างพื้นฐาน จังหวัดเพชรบูรณ์ พี่น้องประชาชนส่วนใหญ่ประกอบอาชีพเกษตรกรรม จึงให้ความสำคัญกับการพัฒนาแหล่งน้ำและเส้นทางคมนาคม ซึ่งถือเป็นปัจจัยสำคัญในการประกอบอาชีพเกษตรกรรม และเพื่ออำนวยความสะดวกในการขนส่งผลผลิตทางการเกษตร การพัฒนาด้านสาธารณสุขปโภค สาธารณูปการ เพื่อรองรับการขยายตัวของจังหวัดเพชรบูรณ์ในอนาคต โดยมีแนวทางการพัฒนา ดังนี้

- ก่อสร้างและปรับปรุงแหล่งน้ำเพื่อการเกษตร น้ำเพื่อการอุปโภคและบริโภค การแก้ไขปัญหากล้วยแล้งและปัญหาน้ำท่วม เช่น ก่อสร้างฝาย ขุดลอกคลอง ขุดสระน้ำ เป็นต้น

- ก่อสร้างและปรับปรุงเส้นทางคมนาคม เพื่อขนส่งผลผลิตทางการเกษตรได้รวดเร็วยิ่งขึ้นและเพื่อให้การสัญจรไป – มาของประชาชนมีความสะดวกรวดเร็วและได้รับความปลอดภัย ในชีวิตและทรัพย์สิน

- สนับสนุนให้มีระบบสาธารณสุขปโภค สาธารณูปการ เช่น ไฟฟ้า ประปา เพื่อให้บริการแก่ประชาชนมากขึ้น

๒.๒. ด้านการส่งเสริมการศึกษา ศาสนา วัฒนธรรม ประเพณี การกีฬา และพัฒนาคุณภาพชีวิต

- ส่งเสริมการศึกษาทุกระดับในเขตจังหวัดเพชรบูรณ์ โดยให้การสนับสนุนเกี่ยวกับวัสดุ อุปกรณ์ สื่อการเรียนการสอน การพัฒนาบุคลากรทางการศึกษา เพื่อให้มีความรู้ความสามารถอันจะส่งผลให้คุณภาพการศึกษามีระดับการพัฒนาที่ดีขึ้น

- ส่งเสริมการศึกษา ศาสนา สืบสานประเพณีอันดีงาม และอนุรักษ์วัฒนธรรมวิถีชีวิตประเพณีท้องถิ่น และภูมิปัญญาท้องถิ่น เช่น ส่งเสริมกิจกรรมทางศาสนา สนับสนุนกิจกรรมประเพณีของท้องถิ่น

- ส่งเสริมด้านการกีฬา ทั้งในระดับชุมชนและจังหวัด โดยให้การสนับสนุนเกี่ยวกับวัสดุอุปกรณ์งบประมาณ เพื่อเป็นการส่งเสริมสุขภาพอนามัยให้เด็ก เยาวชน และประชาชนโดยทั่วไป

- ส่งเสริมการพัฒนาคุณภาพชีวิตให้แก่ประชาชน เช่น การป้องกันและแก้ไขปัญหายาเสพติด การป้องกันและควบคุมโรคต่างๆ อาทิเช่น ไข้เลือดออก ไข้หวัดนก เป็นต้น

๒.๓. ด้านการพัฒนาเศรษฐกิจและการท่องเที่ยว ให้ความสำคัญกับเศรษฐกิจชุมชน การส่งเสริมอาชีพของกลุ่มต่างๆ ประกอบกับจังหวัดเพชรบูรณ์ มีแหล่งท่องเที่ยวหลากหลาย จึงกำหนดให้มีการดำเนินการในด้านการบูรณะซ่อมแซม ตลอดจน การอนุรักษ์และฟื้นฟูแหล่งท่องเที่ยว ทั้งนี้เพื่อให้เกิดการสร้างงานในชุมชน อันจะส่งผลดีต่อเศรษฐกิจของชุมชน และเศรษฐกิจโดยรวมของจังหวัด โดยมีแนวทางการพัฒนา ดังนี้

- ส่งเสริมอาชีพแก่ประชาชนในเขตจังหวัดเพชรบูรณ์ เช่น การฝึกอบรมให้ความรู้ เพิ่มทักษะในการประกอบอาชีพ

- สนับสนุนวัสดุอุปกรณ์ในการประกอบอาชีพ
- ปรับปรุงและพัฒนาแหล่งท่องเที่ยวเดิมและแหล่งท่องเที่ยวใหม่ โดยก่อสร้างและปรับปรุงเส้นทาง ปรับปรุงภูมิทัศน์ รวมทั้งการให้ความรู้แก่ประชาชนในการให้บริการแก่นักท่องเที่ยว

#### ๒.๔ ด้านการอนุรักษ์ฟื้นฟูทรัพยากรธรรมชาติและสิ่งแวดล้อม

- ปัจจุบันทรัพยากรธรรมชาติและสิ่งแวดล้อมถูกทำลาย ทั้งที่เกิดจากธรรมชาติและจากการกระทำของมนุษย์ ทำให้สภาพแวดล้อมมีความเปลี่ยนแปลงซึ่งนับวันจะทวีความรุนแรงมากขึ้นโดยเฉพาะอย่างยิ่งที่ส่งผลกระทบต่อประชาชนในวงกว้าง โดยมีแนวทางการพัฒนา ดังนี้

- ส่งเสริมและสนับสนุนกิจกรรมการอนุรักษ์ฟื้นฟูทรัพยากรธรรมชาติและสิ่งแวดล้อม โดยร่วมกับองค์กร ชุมชนและกลุ่มต่างๆ

- ส่งเสริมและสนับสนุนการปลูกจิตสำนึกและมีส่วนร่วมในการอนุรักษ์และฟื้นฟูทรัพยากรธรรมชาติและสิ่งแวดล้อม เช่น กิจกรรมการรณรงค์ด้านสิ่งแวดล้อม การให้ความรู้แก่เยาวชน นักเรียน นักศึกษา และประชาชนทั่วไป

#### ๒.๕ ด้านการพัฒนาการเมืองและการบริหาร

- ส่งเสริมและสนับสนุนผู้นำชุมชน ผู้นำองค์กรปกครองส่วนท้องถิ่น ให้มีความรู้ความเข้าใจ ในบทบาทหน้าที่ ระเบียบ กฎหมายที่เกี่ยวข้องกับการพัฒนาท้องถิ่น

- ส่งเสริมและสนับสนุนให้ประชาชนได้รับรู้ข้อมูลข่าวสาร และมีส่วนร่วมในการพัฒนาท้องถิ่น

- ปรับปรุงระบบการปฏิบัติงานของบุคลากรภายในองค์การบริหารส่วนจังหวัดเพชรบูรณ์ เพื่อให้สามารถแก้ไขปัญหาความเดือดร้อนและตอบสนองต่อความต้องการของประชาชนได้อย่างรวดเร็ว และมีประสิทธิภาพมากขึ้น

- ส่งเสริมและสนับสนุนการพัฒนาบุคลากรขององค์การบริหารส่วนจังหวัดเพชรบูรณ์ ทุกระดับ ให้ได้รับการศึกษาอบรม เพิ่มพูนความรู้และทักษะ และต้องนำมาประยุกต์ใช้ในการปฏิบัติงาน ให้มีประสิทธิภาพ จัดหาเครื่องมือเครื่องใช้ในการปฏิบัติงานให้เพียงพอและทันสมัย จัดระบบข้อมูลสารสนเทศเพื่อให้การปฏิบัติงานราชการมีความสะดวกรวดเร็ว และสามารถบริการประชาชนได้รวดเร็วยิ่งขึ้น

## ๖. แผนการดำเนินงานขององค์การบริหารส่วนจังหวัดเพชรบูรณ์ ประจำปีงบประมาณ พ.ศ. ๒๕๖๒

องค์การบริหารส่วนจังหวัดเพชรบูรณ์ ได้จัดทำแผนการดำเนินงานขององค์การบริหารส่วนจังหวัดเพชรบูรณ์ ประจำปีงบประมาณ พ.ศ.๒๕๖๒ โดยถือปฏิบัติตามระเบียบกระทรวงมหาดไทยว่าด้วยการจัดทำแผนพัฒนาองค์กรปกครองส่วนท้องถิ่น พ.ศ.๒๕๔๘ และที่แก้ไขเพิ่มเติม (ฉบับที่ ๒) พ.ศ.๒๕๕๙ ซึ่งเป็นการแสดงรายละเอียดแผนงาน โครงการพัฒนา และวัตถุประสงค์ที่สอดคล้องกับแผนพัฒนาท้องถิ่นและงบประมาณรายจ่ายประจำปีขององค์การบริหารส่วนจังหวัดเพชรบูรณ์

จากการดำเนินงานตามแผนการดำเนินงานขององค์การบริหารส่วนจังหวัดเพชรบูรณ์ ประจำปีงบประมาณ พ.ศ.๒๕๖๒ สามารถสรุปจำนวนโครงการตามแผนพัฒนาท้องถิ่นสี่ปี (พ.ศ.๒๕๖๑ – พ.ศ.๒๕๖๔) องค์การบริหารส่วนจังหวัดเพชรบูรณ์ เปรียบเทียบกับแผนการดำเนินงานขององค์การบริหารส่วนจังหวัดเพชรบูรณ์ และนำไปจัดสรรเป็นงบประมาณรายจ่ายประจำปีงบประมาณ พ.ศ. ๒๕๖๒ ปรากฏในตารางที่ ๑ - ๒

ตารางที่ ๑ โครงการตามแผนพัฒนาท้องถิ่น (พ.ศ.๒๕๖๑ - ๒๕๖๕) เปรียบเทียบกับแผนการดำเนินงาน  
องค์การบริหารส่วนจังหวัดเพชรบูรณ์ ประจำปีงบประมาณ พ.ศ.๒๕๖๒

ลำดับ	ยุทธศาสตร์ การพัฒนา	แผนพัฒนาท้องถิ่น (พ.ศ.๒๕๖๑-๒๕๖๕)				จำนวนโครงการตามแผนการ ดำเนินงาน งบจ. ปี พ.ศ.๒๕๖๒					คิดเป็น ร้อยละ
		แผนพัฒนาท้องถิ่น	เพิ่มเติม ครั้งที่๓/๖๒	เพิ่มเติม ครั้งที่๔/๖๒	รวม	แผนดำเนินงาน	เพิ่มเติมฉบับที่ ๑	เพิ่มเติมฉบับที่ ๒	เพิ่มเติมฉบับที่ ๓	รวม	
๑	การพัฒนาด้าน โครงสร้างพื้นฐาน	๙๐	-	๘	๙๘	๒๒	-	๑๙	๖	๔๗	๔๗.๙๖
๒	การพัฒนาด้านการ ส่งเสริมการศึกษา ศาสนา วัฒนธรรม ประเพณี การกีฬา นันทนาการ และพัฒนา คุณภาพชีวิต	๙๕	๑	๗	๑๐๓	๖๖	๒	๑	๑๕	๘๔	๘๑.๕๕
๓	การพัฒนาด้าน เศรษฐกิจการเกษตร สินค้า และผลิตภัณฑ์ และการท่องเที่ยว	๓๒	-	๑	๓๓	๑๑	-	๑	๑	๑๓	๓๙.๓๙
๔	การพัฒนาด้านอนุรักษ์ ฟื้นฟูทรัพยากร ธรรมชาติและ สิ่งแวดล้อม	๔	๑	-	๕	๕	๑	-	-	๖	๑๒๐.๐๐
๕	การพัฒนา ด้านการเมืองและ การบริหารตาม หลักธรรมาภิบาล	๒๓	-	๒	๒๕	๑๐	-	๒	-	๑๒	๔๘.๐๐
รวม		๒๔๔	๒	๑๘	๒๖๔	๑๑๔	๓	๒๓	๒๒	๑๖๒	๖๑.๓๖

จากตารางที่ ๑ แสดงโครงการตามแผนพัฒนาท้องถิ่น (พ.ศ.๒๕๖๑ - ๒๕๖๕) เปรียบเทียบกับ  
แผนการดำเนินงานองค์การบริหารส่วนจังหวัดเพชรบูรณ์ ประจำปีงบประมาณ พ.ศ.๒๕๖๒ พบว่าโครงการ  
ตามแผนพัฒนาท้องถิ่น (พ.ศ.๒๕๖๑ - ๒๕๖๕) ทั้ง ๕ ยุทธศาสตร์ จำนวน ๒๖๔ โครงการ นำไปจัดทำแผน  
การดำเนินงานองค์การบริหารส่วนจังหวัดเพชรบูรณ์ ประจำปีงบประมาณ พ.ศ.๒๕๖๒ จำนวน ๑๖๒ โครงการ  
คิดเป็นร้อยละ ๖๑.๓๖

**หมายเหตุ** ได้มีการปรับเปลี่ยนแผนพัฒนาท้องถิ่นสี่ปี (พ.ศ.๒๕๖๑ - ๒๕๖๔) เป็นแผนพัฒนาท้องถิ่น  
(พ.ศ.๒๕๖๑ - ๒๕๖๕)

แผนภาพที่ ๑ แสดงการเปรียบเทียบโครงการตามแผนพัฒนาท้องถิ่น (พ.ศ.๒๕๖๑ - ๒๕๖๕) กับแผนการดำเนินงานองค์การบริหารส่วนจังหวัดเพชรบูรณ์ ประจำปีงบประมาณ พ.ศ.๒๕๖๒

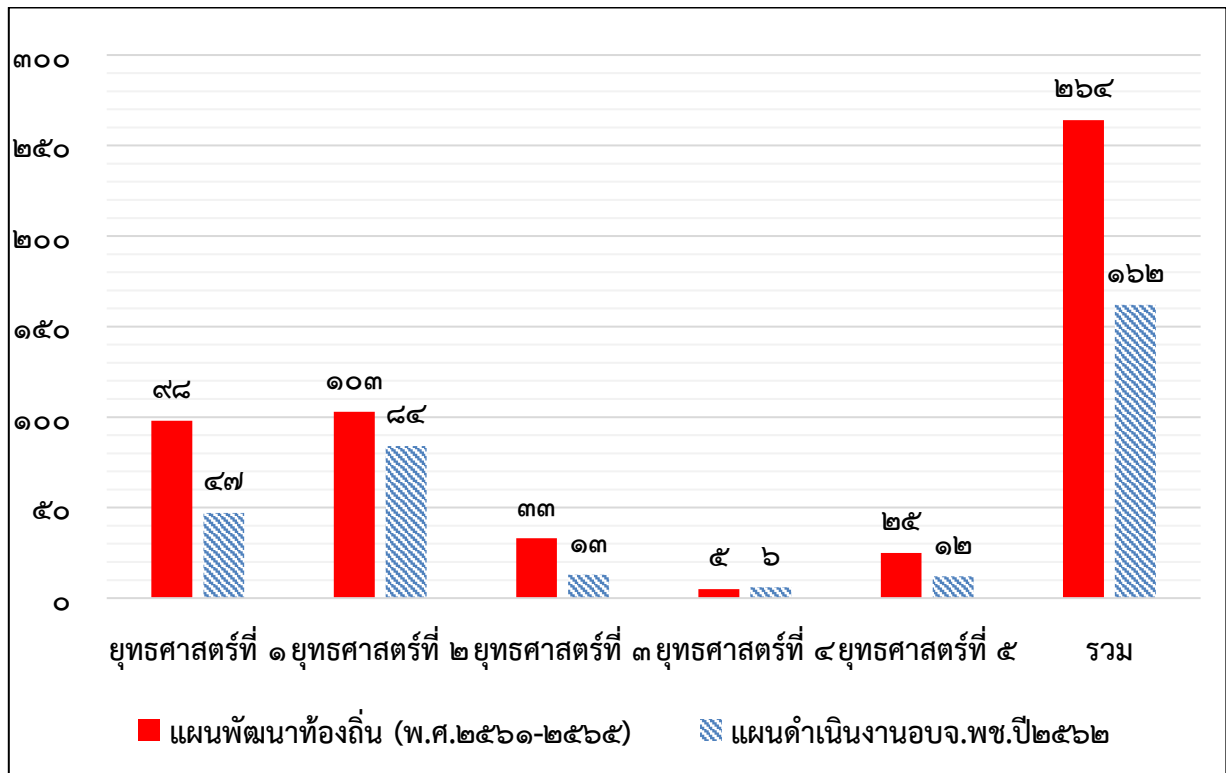

ตารางที่ ๒ โครงการตามแผนพัฒนาท้องถิ่น (พ.ศ.๒๕๖๑ – ๒๕๖๕) นำไปจัดสรรเป็นงบประมาณรายจ่าย  
ประจำปีงบประมาณ พ.ศ.๒๕๖๒ แยกรายยุทธศาสตร์และแผนงาน

ลำดับ	ยุทธศาสตร์/แนวทางการพัฒนา	จำนวนโครงการ	คิดเป็นร้อยละของโครงการทั้งหมด	จำนวนงบประมาณ	ร้อยละของงบประมาณทั้งหมด	หน่วยงานผู้รับผิดชอบ
๑	ยุทธศาสตร์การพัฒนาด้านโครงสร้างพื้นฐาน	๔๗	๒๙.๐๑	๕๐๐,๓๘๓,๐๐๐	๗๒.๓๕	กองแผน กองช่าง
	๑.๑ แผนงานอุตสาหกรรมและโยธา	๔๕	๒๗.๗๘	๔๔๗,๗๔๓,๐๐๐	๖๔.๗๔	
	๑.๒ แผนงานเคหะและชุมชน	๒	๑.๒๓	๕๒,๖๔๐,๐๐๐	๗.๖๑	
๒	ยุทธศาสตร์การพัฒนาด้านการส่งเสริมการศึกษาให้มีคุณภาพและมาตรฐานสากลส่งเสริมศาสนา วัฒนธรรม ประเพณี การกีฬา นันทนาการและพัฒนาคุณภาพชีวิต	๘๔	๕๑.๘๕	๑๑๑,๐๕๓,๔๖๐	๑๖.๐๖	สน.ปลัดฯ กองแผนฯ กองช่าง กองการศึกษาฯ ร.อบจ.พช กองกิจการสภาฯ
	๒.๑ แผนงานการรักษาความสงบภายใน	๑	๐.๖๒	๑๐๐,๐๐๐	๐.๐๑	
	๒.๒ แผนงานการศึกษา	๓๗	๒๒.๘๔	๘๐,๑๘๘,๙๖๐	๑๑.๖๐	
	๒.๓ แผนงานสาธารณสุข	๙	๕.๕๖	๑๕,๘๕๑,๕๐๐	๒.๒๙	
	๒.๔ แผนงานสังคมสงเคราะห์	๑	๐.๖๒	๑๐๐,๐๐๐	๐.๐๑	
	๒.๕ แผนงานสร้างความเข้มแข็งของชุมชน	๑๑	๖.๗๙	๙,๖๐๐,๐๐๐	๑.๓๙	
	๒.๖ แผนงานการศาสนา วัฒนธรรมและนันทนาการ	๒๕	๑๕.๔๓	๕,๒๑๓,๐๐๐	๐.๗๕	
๓	ยุทธศาสตร์การพัฒนาด้านเศรษฐกิจ การเกษตรและการท่องเที่ยว	๑๓	๘.๐๒	๘,๗๗๐,๕๕๐	๑.๒๗	สน.ปลัดฯ กองแผนฯ ร.อบจ.พช
	๓.๑ แผนงานการศาสนา วัฒนธรรมและนันทนาการ	๗	๔.๓๒	๔,๓๐๐,๐๐๐	๐.๖๒	
	๓.๒ แผนงานการเกษตร	๖	๓.๗๐	๔,๔๗๐,๕๕๐	๐.๖๕	
๔	ยุทธศาสตร์การพัฒนาด้านการอนุรักษ์ฟื้นฟูทรัพยากรธรรมชาติและสิ่งแวดล้อม	๖	๓.๗๐	๑,๐๖๐,๐๐๐	๐.๑๕	กองช่าง
	๔.๑ แผนงานสร้างความเข้มแข็งของชุมชน	๖	๓.๗๐	๑,๐๖๐,๐๐๐	๐.๑๕	
๕	ยุทธศาสตร์การพัฒนาด้านการเมืองและการบริหาร	๑๒	๗.๔๑	๗๐,๓๑๕,๐๐๐	๑๐.๑๗	สน.ปลัดฯ กองแผนฯ กองช่าง กองการเจ้าหน้าที่ฯ
	๕.๑ แผนงานบริหารงานทั่วไป	๑๑	๖.๗๙	๗๐,๒๖๕,๐๐๐	๑๐.๑๖	
	๕.๒ แผนงานอุตสาหกรรมและโยธา	๑	๐.๖๒	๕๐,๐๐๐	๐.๐๑	
รวม		๑๖๒	๑๐๐.๐๐	๖๙๑,๕๘๒,๐๑๐	๑๐๐.๐๐	

จากตารางที่ ๒ แสดงโครงการตามแผนพัฒนาท้องถิ่น (พ.ศ.๒๕๖๑ – ๒๕๖๕) ที่นำไปจัดสรรเป็นงบประมาณรายจ่ายประจำปีงบประมาณ พ.ศ.๒๕๖๒ แยกรายยุทธศาสตร์และแผนงาน พบว่า ยุทธศาสตร์ที่มีการจัดสรรงบประมาณมากที่สุด คือ ยุทธศาสตร์ ๑ การพัฒนาด้านโครงสร้างพื้นฐาน จำนวนงบประมาณ ๕๐๐,๓๘๓,๐๐๐ บาท คิดเป็นร้อยละ ๗๒.๓๕ รองลงมาคือ ยุทธศาสตร์ ๒ การพัฒนาด้านการส่งเสริมการศึกษาให้มีคุณภาพและมาตรฐานสากลส่งเสริมศาสนา วัฒนธรรม ประเพณี การกีฬา นันทนาการ และพัฒนาคุณภาพชีวิต จำนวนงบประมาณ ๑๑๑,๐๕๓,๔๖๐ บาท คิดเป็นร้อยละ ๑๖.๐๖ ตามลำดับ

## ส่วนที่ ๓

### วิธีดำเนินการติดตามและประเมินผล

การติดตามและประเมินผลในครั้งนี้ มีวัตถุประสงค์ เพื่อเป็นการประเมินผลการดำเนินงานตามแผนพัฒนาองค์การบริหารส่วนจังหวัดเพชรบูรณ์ ประจำปีงบประมาณ พ.ศ.๒๕๖๒ ประเมินผลความพึงพอใจของประชาชนผู้ใช้บริการ ผู้ใช้ประโยชน์ในพื้นที่ และผู้เกี่ยวข้องต่อผลการดำเนินงานขององค์การบริหารส่วนจังหวัดเพชรบูรณ์ และติดตามประเมินผลความสอดคล้องของยุทธศาสตร์ และโครงการของแผนพัฒนาท้องถิ่น ( พ.ศ.๒๕๖๑ - ๒๕๖๕ ) องค์การบริหารส่วนจังหวัดเพชรบูรณ์ โดยมีวิธีดำเนินการติดตามและประเมินผล ดังนี้

#### ๑. วิธีการติดตามและประเมินผล

๑.๑ แต่งตั้งคณะกรรมการติดตามและประเมินผลแผนพัฒนาองค์การบริหารส่วนจังหวัดเพชรบูรณ์ และคณะทำงานติดตามและประเมินผลแผนพัฒนาองค์การบริหารส่วนจังหวัดเพชรบูรณ์

๑.๒ จัดทำแผนออกติดตามและประเมินโครงการที่ดำเนินการตามแผนดำเนินงานองค์การบริหารส่วนจังหวัดเพชรบูรณ์ ประจำปี พ.ศ.๒๕๖๒

๑.๓ สร้างและหาคุณภาพเครื่องมือที่ใช้ในการติดตามและประเมินผล ได้แก่

๑.๓.๑ แบบรายงานผลการดำเนินโครงการตามแผนดำเนินงานขององค์การบริหารส่วนจังหวัดเพชรบูรณ์ ประจำปีงบประมาณ พ.ศ.๒๕๖๒

๑.๓.๒ แบบประเมินความพึงพอใจต่อผลการดำเนินงานของแผนพัฒนาองค์การบริหารส่วนจังหวัดเพชรบูรณ์ ประจำปี พ.ศ.๒๕๖๒

๑.๓.๓ แบบสัมภาษณ์ของการติดตามและประเมินผลแผนพัฒนาองค์การบริหารส่วนจังหวัดเพชรบูรณ์ ประจำปี พ.ศ.๒๕๖๒

๑.๓.๔ แบบการพิจารณาการติดตามและประเมินผลยุทธศาสตร์และโครงการเพื่อความสอดคล้องแผนพัฒนาท้องถิ่น (พ.ศ.๒๕๖๑ - ๒๕๖๕)

๑.๔ คณะทำงานติดตามและประเมินผลแผนพัฒนาองค์การบริหารส่วนจังหวัดเพชรบูรณ์ รวบรวมข้อมูลการรายงานผลการดำเนินโครงการตามแผนดำเนินงานขององค์การบริหารส่วนจังหวัดเพชรบูรณ์ ประจำปีงบประมาณ พ.ศ.๒๕๖๒ ลงพื้นที่ประเมินความพึงพอใจต่อผลการดำเนินงานของแผนพัฒนาองค์การบริหารส่วนจังหวัดเพชรบูรณ์ ประจำปี พ.ศ.๒๕๖๒ พร้อมทั้งดำเนินการติดตามและประเมินผลยุทธศาสตร์และโครงการเพื่อความสอดคล้องแผนพัฒนาท้องถิ่น (พ.ศ.๒๕๖๑ - ๒๕๖๕)

๑.๕ คณะทำงานติดตามและประเมินผลแผนพัฒนาองค์การบริหารส่วนจังหวัดเพชรบูรณ์ จัดทำรายงานข้อมูลต่างๆ ดังนี้

๑.๕.๑ รายงานผลการดำเนินโครงการตามแผนดำเนินงานขององค์การบริหารส่วนจังหวัดเพชรบูรณ์ ประจำปีงบประมาณ พ.ศ.๒๕๖๒ (ดำเนินการเป็นรายไตรมาส)

๑.๕.๒ รายงานผลการประเมินความพึงพอใจต่อผลการดำเนินงานของแผนพัฒนาองค์การบริหารส่วนจังหวัดเพชรบูรณ์ ประจำปี พ.ศ.๒๕๖๒

๑.๕.๓ รายงานผลการพิจารณาการติดตามและประเมินผลยุทธศาสตร์และโครงการเพื่อความสอดคล้องแผนพัฒนาท้องถิ่น (พ.ศ.๒๕๖๑ - ๒๕๖๕)

๑.๖ คณะทำงานติดตามและประเมินผลแผนพัฒนาองค์การบริหารส่วนจังหวัดเพชรบูรณ์ จัดทำรายงานการติดตามและประเมินผลแผนพัฒนาองค์การบริหารส่วนจังหวัดเพชรบูรณ์ ประจำปีงบประมาณ พ.ศ.๒๕๖๒ เสนอคณะกรรมการติดตามและประเมินผลแผนพัฒนาองค์การบริหารส่วนจังหวัดเพชรบูรณ์ นายองค์การบริหารส่วนจังหวัดเพชรบูรณ์ สภาองค์การบริหารส่วนจังหวัดเพชรบูรณ์ และคณะกรรมการพัฒนา องค์การบริหารส่วนจังหวัดเพชรบูรณ์

๑.๗ ดำเนินการประกาศผลการติดตามและประเมินผลพัฒนาท้องถิ่นที่เปิดเผยภายในสัปดาห์วัน นับแต่วันรายงานผลและเสนอความเห็นดังกล่าว และต้องปิดประกาศไว้เป็นระยะเวลาไม่น้อยกว่าสามสัปดาห์ อย่างน้อยปีละหนึ่งครั้งภายในเดือนธันวาคมของทุกปี

ขั้นตอนการดำเนินการติดตามและประเมินผลแผนพัฒนาองค์การบริหารส่วนจังหวัดเพชรบูรณ์

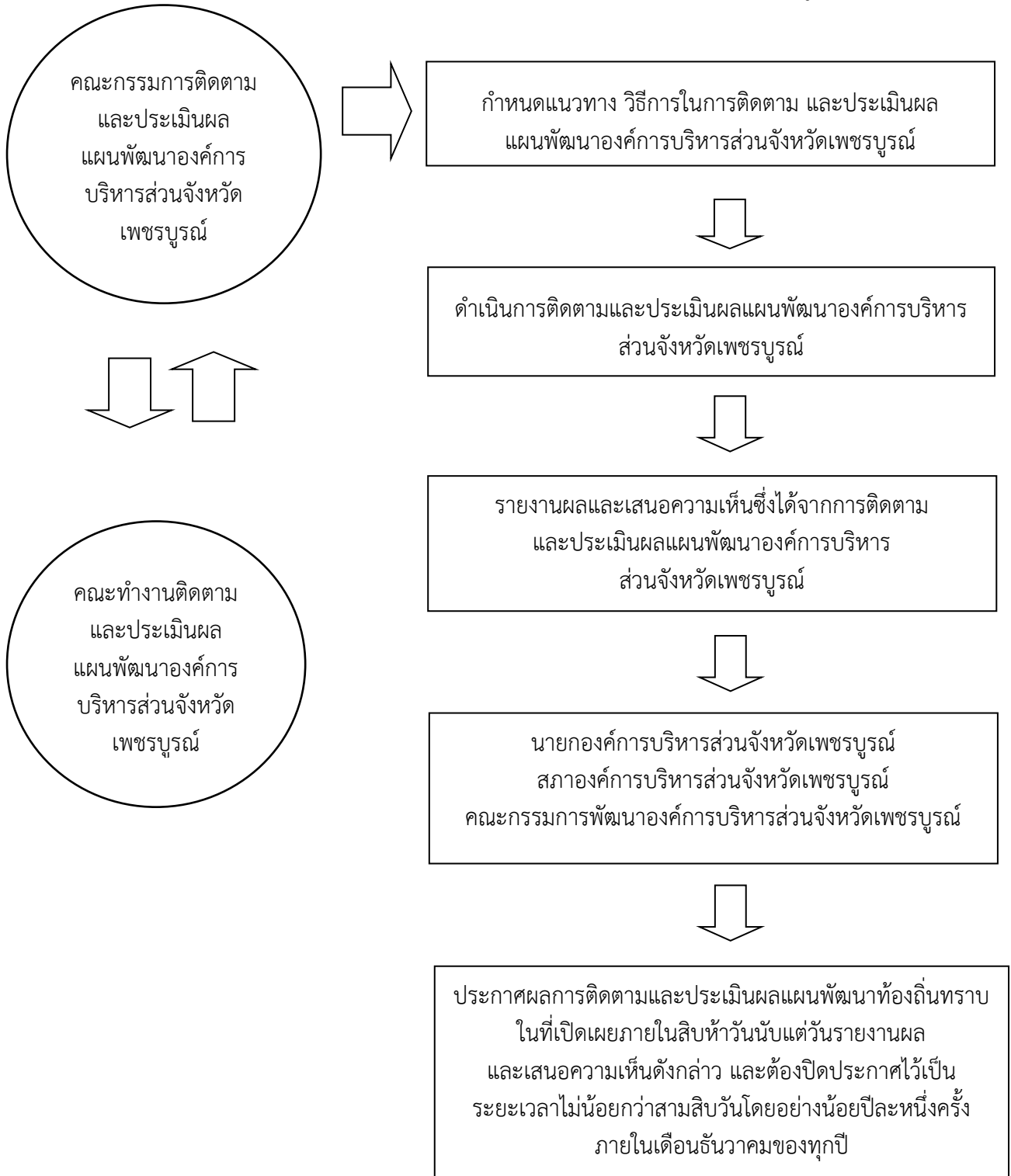

## ๒. แหล่งข้อมูล

- ๒.๑ แผนพัฒนาองค์การบริหารส่วนจังหวัดเพชรบูรณ์ ประจำปีงบประมาณ พ.ศ.๒๕๖๒
- ๒.๒ รายงานผลการดำเนินการตามแผนดำเนินงานองค์การบริหารส่วนจังหวัดเพชรบูรณ์ ประจำปีงบประมาณ พ.ศ.๒๕๖๒ การรายงานจากกองราชการต่างๆ ขององค์การบริหารส่วนจังหวัดเพชรบูรณ์
- ๒.๓ กลุ่มผู้ให้ข้อมูล ประกอบด้วย
- ๒.๓.๑ กองราชการขององค์การบริหารส่วนจังหวัดเพชรบูรณ์ ประกอบด้วย
- ๒.๓.๑.๑ กองแผนและงบประมาณ
  - ๒.๓.๑.๒ กองช่าง
  - ๒.๓.๑.๓ กองการศึกษา ศาสนาและวัฒนธรรม
  - ๒.๓.๑.๔ สำนักปลัดฯ
  - ๒.๓.๑.๕ กองการเจ้าหน้าที่
  - ๒.๓.๑.๖ กองกิจการสภา
  - ๒.๓.๑.๗ กองคลัง
  - ๒.๓.๑.๘ กองพัสดุและทรัพย์สิน
  - ๒.๓.๑.๙ โรงเรียนองค์การบริหารส่วนจังหวัดเพชรบูรณ์ (วังชมภูวิทยาคม)
- ๒.๓.๒ ประชาชนผู้ใช้ประโยชน์จากโครงการตามแผนพัฒนาองค์การบริหารส่วนจังหวัดเพชรบูรณ์ จำนวน ๒,๘๙๓ คน จำแนกตามยุทธศาสตร์ ดังนี้
- ๒.๓.๒.๑ ยุทธศาสตร์ที่ ๑ ผู้ให้ข้อมูล จำนวน ๓๓๐ คน โดยจำแนกตามอาชีพ ได้แก่
- ๑) รับราชการ จำนวน ๑๐ คน
  - ๒) ค้าขาย/ธุรกิจส่วนตัว จำนวน ๔๓ คน
  - ๓) รับจ้าง จำนวน ๑๐๔ คน
  - ๔) นักเรียน/นักศึกษา จำนวน ๘ คน
  - ๕) เกษตรกร จำนวน ๑๖๕ คน
- ๒.๓.๒.๒ ยุทธศาสตร์ที่ ๒ ผู้ให้ข้อมูล จำนวน ๑,๗๗๒ คน โดยจำแนกตามอาชีพ ได้แก่
- ๑) รับราชการ จำนวน ๑๔๑ คน
  - ๒) เอกชน/รัฐวิสาหกิจ จำนวน ๑๑ คน
  - ๓) ค้าขาย/ธุรกิจส่วนตัว จำนวน ๑๐๙ คน
  - ๔) รับจ้าง จำนวน ๕๑ คน
  - ๕) นักเรียน/นักศึกษา จำนวน ๑,๐๙๔ คน
  - ๖) เกษตรกร จำนวน ๓๖๖ คน
- ๒.๓.๒.๓ ยุทธศาสตร์ที่ ๓ ผู้ให้ข้อมูล จำนวน ๓๓๐ คน โดยจำแนกตามอาชีพ ได้แก่
- ๑) รับราชการ จำนวน ๑๐ คน
  - ๒) ค้าขาย/ธุรกิจส่วนตัว จำนวน ๗๐ คน
  - ๓) รับจ้าง จำนวน ๔๔ คน
  - ๔) นักเรียน/นักศึกษา จำนวน ๔๘ คน
  - ๕) เกษตรกร จำนวน ๑๕๘ คน
- ๒.๓.๒.๔ ยุทธศาสตร์ที่ ๔ ผู้ให้ข้อมูล จำนวน ๒๒๑ คน โดยจำแนกตามอาชีพ ได้แก่
- ๑) รับราชการ จำนวน ๔๖ คน
  - ๒) เอกชน/รัฐวิสาหกิจ จำนวน ๕ คน
  - ๓) ค้าขาย/ธุรกิจส่วนตัว จำนวน ๓๒ คน
  - ๔) รับจ้าง จำนวน ๒๐ คน



๕) นักเรียน/นักศึกษา จำนวน ๓๔ คน

๖) เกษตรกร จำนวน ๘๔ คน

๒.๓.๒.๕ ยุทธศาสตร์ที่ ๕ ผู้ให้ข้อมูล จำนวน ๒๔๐ คน โดยจำแนกตามอาชีพ ได้แก่

๑) รัฐบาล จำนวน ๑๔๕ คน

๒) ค้าขาย/ธุรกิจส่วนตัว จำนวน ๒๑ คน

๓) รับจ้าง จำนวน ๒๓ คน

๔) นักเรียน/นักศึกษา จำนวน ๓ คน

๕) เกษตรกร จำนวน ๔๘ คน

๒.๓.๓ กลุ่มผู้ให้ข้อมูลการสัมภาษณ์โครงการตามแผนพัฒนาองค์การบริหารส่วนจังหวัด เพชรบูรณ์ จำนวน ๔๑ คน จำแนกตามยุทธศาสตร์ ดังนี้

๒.๓.๓.๑ ยุทธศาสตร์ที่ ๑ ผู้ให้ข้อมูลในการสัมภาษณ์ จำนวน ๙ คน ได้แก่

๑) กำนัน/ผู้ใหญ่บ้าน จำนวน ๓ คน

๒) ผู้นำชุมชน จำนวน ๒ คน

๓) ตัวแทนจากองค์กรปกครองส่วนท้องถิ่นในพื้นที่ จำนวน ๒ คน

๔) ประชาชนในพื้นที่ จำนวน ๒ คน

๒.๓.๓.๒ ยุทธศาสตร์ที่ ๒ ผู้ให้ข้อมูลในการสัมภาษณ์ จำนวน ๑๕ คน ได้แก่

๑) ครูโรงเรียนองค์การบริหารส่วนจังหวัดเพชรบูรณ์ จำนวน ๙ คน

๒) นักเรียน/นักศึกษา จำนวน ๒ คน

๓) ผู้เข้าร่วมโครงการ จำนวน ๓ คน

๒.๓.๓.๓ ยุทธศาสตร์ที่ ๓ ผู้ให้ข้อมูลในการสัมภาษณ์ จำนวน ๗ คน ได้แก่

๑) กำนัน/ผู้ใหญ่บ้าน จำนวน ๒ คน

๒) ผู้นำชุมชน จำนวน ๒ คน

๓) ประชาชนในพื้นที่ จำนวน ๒ คน

๔) ผู้เข้าร่วมโครงการ จำนวน ๑ คน

๒.๓.๓.๔ ยุทธศาสตร์ที่ ๔ ผู้ให้ข้อมูลในการสัมภาษณ์ จำนวน ๕ คน ได้แก่

๑) ตัวแทนจากองค์กรปกครองส่วนท้องถิ่นในพื้นที่ จำนวน ๑ คน

๒) ประชาชน จำนวน ๒ คน

๓) ผู้เข้าร่วมโครงการ จำนวน ๒ คน

๒.๓.๓.๕ ยุทธศาสตร์ที่ ๕ ผู้ให้ข้อมูลในการสัมภาษณ์ จำนวน ๕ คน ได้แก่

๑) ผู้เข้าร่วมโครงการ จำนวน ๓ คน

๒) ประชาชน จำนวน ๒ คน

๒.๓.๔ คณะกรรมการติดตามและประเมินผลแผนพัฒนาองค์การบริหารส่วนจังหวัดเพชรบูรณ์  
จำนวน ๑๑ คน

### ๓. เครื่องมือที่ใช้ในการติดตามและประเมินผล

การติดตามและประเมินผลครั้งนี้ คณะกรรมการติดตามและประเมินผลแผนพัฒนาองค์การบริหารส่วนจังหวัดเพชรบูรณ์ ใช้เครื่องมือในการติดตามและประเมินผลแผน ดังนี้

๓.๑ แบบรายงานผลการดำเนินโครงการตามแผนดำเนินงานองค์การบริหารส่วนจังหวัดเพชรบูรณ์ ประจำปีงบประมาณ พ.ศ.๒๕๖๒

๓.๒ แบบประเมินความพึงพอใจต่อผลการดำเนินงานของแผนพัฒนาองค์การบริหารส่วนจังหวัดเพชรบูรณ์ ประจำปี พ.ศ.๒๕๖๒

๓.๓ แบบสัมภาษณ์ของการติดตามและประเมินผลแผนพัฒนาองค์การบริหารส่วนจังหวัดเพชรบูรณ์ ประจำปี พ.ศ.๒๕๖๒

๓.๔ แบบการพิจารณาการติดตามและประเมินผลยุทธศาสตร์และโครงการเพื่อความสอดคล้องแผนพัฒนาท้องถิ่น (พ.ศ.๒๕๖๑ - ๒๕๖๕)

### ๔. การสร้างและหาคุณภาพเครื่องมือที่ใช้ในการเก็บรวบรวมข้อมูล

๔.๑ แบบรายงานผลการดำเนินโครงการตามแผนดำเนินงานองค์การบริหารส่วนจังหวัดเพชรบูรณ์ ประจำปีงบประมาณ พ.ศ.๒๕๖๒ มีการสร้างและหาคุณภาพเครื่องมือที่ใช้ในการเก็บรวบรวมข้อมูล ดังนี้

๔.๑.๑ ศึกษาเอกสารเกี่ยวกับแผนการดำเนินงานองค์การบริหารส่วนจังหวัดเพชรบูรณ์ ประจำปีงบประมาณ พ.ศ.๒๕๖๒

๔.๑.๒ ศึกษาเอกสารและงานวิจัยที่เกี่ยวข้องกับการติดตามและการประเมินผลโครงการ

๔.๑.๓ ศึกษาการสร้างแบบรายงานผลการดำเนินโครงการตามแผนดำเนินงานองค์การบริหารส่วนจังหวัดเพชรบูรณ์ ประจำปีงบประมาณ พ.ศ.๒๕๖๒

๔.๑.๔ สร้างแบบรายงานผลการดำเนินโครงการตามแผนดำเนินงานองค์การบริหารส่วนจังหวัดเพชรบูรณ์ ประจำปีงบประมาณ พ.ศ.๒๕๖๒ มีลักษณะเป็นแบบรายงานปลายเปิดโดยกำหนดรายละเอียดในแบบรายงาน ดังนี้ ชื่อโครงการจำแนกตามยุทธศาสตร์ แผนงาน ระบุงบประมาณที่ตั้งไว้ งบประมาณในการจัดซื้อจัดจ้าง การเบิกจ่ายงบประมาณ ส่วนผลการดำเนินงานแยกเป็น โครงการแล้วเสร็จ โครงการอยู่ระหว่างดำเนินการ และโครงการที่ยังไม่ได้ดำเนินการ ส่วนสุดท้ายคือผู้รับผิดชอบโครงการ

๔.๑.๕ นำแบบรายงานผลการดำเนินโครงการตามแผนดำเนินงานองค์การบริหารส่วนจังหวัดเพชรบูรณ์ ประจำปีงบประมาณ พ.ศ.๒๕๖๒ ที่สร้างขึ้นให้ผู้บังคับบัญชาและผู้เชี่ยวชาญ จำนวน ๕ คน ตรวจสอบความถูกต้อง เหมาะสมและปรับปรุงแก้ไขตามข้อเสนอแนะ

๔.๒ แบบประเมินความพึงพอใจต่อผลการดำเนินงานของแผนพัฒนาองค์การบริหารส่วนจังหวัดเพชรบูรณ์ ประจำปี พ.ศ.๒๕๖๒ มีการสร้างและหาคุณภาพเครื่องมือที่ใช้ในการเก็บรวบรวมข้อมูล ดังนี้

๔.๒.๑ ศึกษาเอกสารและงานวิจัยที่เกี่ยวข้องกับการติดตามและการประเมินผลโครงการ

๔.๒.๒ ศึกษาการสร้างแบบประเมินความพึงพอใจต่อการดำเนินงานของแผนพัฒนาองค์การบริหารส่วนจังหวัดเพชรบูรณ์ ประจำปีงบประมาณ พ.ศ.๒๕๖๒

๔.๒.๓ สร้างแบบประเมินความพึงพอใจต่อผลการดำเนินงานของแผนพัฒนาองค์การบริหารส่วนจังหวัดเพชรบูรณ์ ประจำปีงบประมาณ พ.ศ.๒๕๖๒ โดยมีรายละเอียด ดังนี้

ส่วนที่ ๑ ข้อมูลทั่วไป มีลักษณะเป็นการตรวจสอบรายการ (Checklist) สอบถามเกี่ยวกับ เพศ อายุ การศึกษา อาชีพ สถานะผู้ตอบแบบสอบถาม และการเข้าร่วมประชาคม

ส่วนที่ ๒ สอบถามเกี่ยวกับความพึงพอใจของประชาชนที่มีต่อผลการดำเนินงานของแผนพัฒนาองค์การบริหารส่วนจังหวัดเพชรบูรณ์ มีลักษณะเป็นมาตราส่วนประมาณค่า ๕ ระดับ (Rating Scales) ซึ่งมีคำถามประกอบด้วย ๘ ข้อ ดังนี้

๑. มีการเปิดโอกาสให้ประชาชนได้แสดงความคิดเห็นในการกำหนดโครงการ/กิจกรรมและการดำเนินงาน

๒. มีการประชาสัมพันธ์ให้ประชาชนร่วมรับรู้ข้อมูลของโครงการ/กิจกรรม

๓. มีการเปิดโอกาสให้ประชาชนได้มีส่วนร่วมปฏิบัติกิจกรรมในโครงการ

๔. มีการรายงานผลการดำเนินงานของโครงการ/กิจกรรมต่อสาธารณะ

๕. มีความโปร่งใสในและเปิดโอกาสให้ประชาชนตรวจสอบการดำเนินโครงการ/กิจกรรม

๖. การดำเนินงานเป็นไปตามระยะเวลาที่กำหนด

๗. ผลการดำเนินโครงการ/กิจกรรมตรงกับความต้องการของประชาชนและนำไปสู่การแก้ไขปัญหาของประชาชนในท้องถิ่น

๘. ประโยชน์ที่ท่านได้รับจากการดำเนินโครงการ/กิจกรรม

โดยใช้เกณฑ์การให้คะแนนและการแปลความหมาย ดังนี้

๕ หมายถึง มีความพึงพอใจอยู่ในระดับมากที่สุด

๔ หมายถึง มีความพึงพอใจอยู่ในระดับมาก

๓ หมายถึง มีความพึงพอใจอยู่ในระดับปานกลาง

๒ หมายถึง มีความพึงพอใจอยู่ในระดับน้อย

๑ หมายถึง มีความพึงพอใจอยู่ในระดับน้อยที่สุด

ส่วนที่ ๓ การสอบถามแบบปลายเปิดเกี่ยวกับประโยชน์ที่ได้จากการจัดทำโครงการ/ข้อเสนอแนะ ประกอบด้วย ๒ หัวข้อ ดังนี้

๑. ประโยชน์ที่ได้รับ

๒. ข้อเสนอแนะ

๔.๒.๔ นำแบบประเมินความพึงพอใจต่อผลการดำเนินงานของแผนพัฒนาองค์การบริหารส่วนจังหวัดเพชรบูรณ์ ประจำปีงบประมาณ พ.ศ.๒๕๖๒ ที่สร้างขึ้นให้ผู้เชี่ยวชาญ จำนวน ๕ คน ตรวจสอบความถูกต้อง เหมาะสมและปรับปรุงแก้ไขตามข้อเสนอแนะ

๔.๓ แบบสัมภาษณ์ของการติดตามและประเมินผลแผนพัฒนาองค์การบริหารส่วนจังหวัดเพชรบูรณ์ ประจำปี พ.ศ.๒๕๖๒ มีการสร้างและหาคุณภาพเครื่องมือที่ใช้ในการเก็บรวบรวมข้อมูล ดังนี้

๔.๓.๑ ศึกษาเอกสารและงานวิจัยที่เกี่ยวข้องกับการติดตามและการประเมินผลโครงการ

๔.๓.๒ ศึกษาการสร้างแบบสัมภาษณ์ของการติดตามและประเมินผลแผนพัฒนาองค์การบริหารส่วนจังหวัดเพชรบูรณ์ ประจำปีงบประมาณ พ.ศ.๒๕๖๒

๔.๓.๓ สร้างแบบสัมภาษณ์การติดตามและการประเมินผลแผนพัฒนาองค์การบริหารส่วนจังหวัดเพชรบูรณ์ ประจำปีงบประมาณ พ.ศ.๒๕๖๒ โดยมีรายละเอียด ดังนี้

ส่วนที่ ๑ ข้อมูลทั่วไป สัมภาษณ์เกี่ยวกับ ผู้แทนหน่วยงาน/กลุ่มองค์กร ผู้นำชุมชน และ สัมภาษณ์เมื่อวันที่ เวลา

ส่วนที่ ๒ สัมภาษณ์เกี่ยวกับความพึงพอใจต่อผลการดำเนินงานโครงการขององค์การบริหารส่วนจังหวัดเพชรบูรณ์ ซึ่งมีคำถามประกอบด้วย ๔ ข้อ ดังนี้

๑. ท่านมีความเห็นอย่างไรเกี่ยวกับผลการดำเนินงานขององค์การบริหารส่วนจังหวัดเพชรบูรณ์

๒. ท่านคิดว่าประชาชนมีความพึงพอใจต่อผลการดำเนินงานขององค์การบริหารส่วนจังหวัดเพชรบูรณ์อย่างไร

๓. ท่านคิดว่าประชาชนมีส่วนร่วมกับการดำเนินงานขององค์การบริหารส่วนจังหวัดเพชรบูรณ์อย่างไร

๔. ท่านคิดว่าองค์การบริหารส่วนจังหวัดเพชรบูรณ์ ควรพัฒนาท้องถิ่นในด้านใดมากที่สุด และควรทำอย่างไร

ส่วนที่ ๓ การสัมภาษณ์เกี่ยวกับการดำเนินงานโครงการพัฒนาองค์การบริหารส่วนจังหวัดเพชรบูรณ์

๔.๓.๔ นำแบบสัมภาษณ์การติดตามและประเมินผลแผนพัฒนาองค์การบริหารส่วนจังหวัดเพชรบูรณ์ ประจำปีงบประมาณ พ.ศ.๒๕๖๒ ที่สร้างขึ้นให้ผู้เชี่ยวชาญ จำนวน ๕ คน ตรวจสอบความถูกต้องเหมาะสมและปรับปรุงแก้ไขตามข้อเสนอแนะ

๔.๔ แบบการพิจารณาการติดตามและประเมินผลยุทธศาสตร์และโครงการเพื่อความสอดคล้องแผนพัฒนาท้องถิ่น (พ.ศ.๒๕๖๑ - ๒๕๖๕)

๔.๔.๑ ศึกษาเอกสารเกี่ยวกับแนวทางการพิจารณาการติดตามและประเมินผลยุทธศาสตร์และโครงการ

๔.๔.๒ สร้างแบบการพิจารณาการติดตามและประเมินผลยุทธศาสตร์และโครงการเพื่อความสอดคล้องแผนพัฒนาท้องถิ่น (พ.ศ.๒๕๖๑ - ๒๕๖๕) องค์การบริหารส่วนจังหวัดเพชรบูรณ์ (ตามหนังสือกระทรวงมหาดไทย ด่วนที่สุด ที่ มท ๐๘๑๐.๓/ว๒๙๓๑ ลงวันที่ ๑๕ พฤษภาคม ๒๕๖๒ เรื่อง ชักซ้อมแนวทางการทบทวนแผนพัฒนาท้องถิ่น (พ.ศ.๒๕๖๑ - ๒๕๖๕) ขององค์การปกครองส่วนท้องถิ่น) โดยกำหนดคะแนน ดังนี้

๔.๔.๒.๑ แนวทางการพิจารณาการติดตามและประเมินผลยุทธศาสตร์เพื่อความสอดคล้องแผนพัฒนาท้องถิ่น เกณฑ์ที่ควรได้เพื่อให้เกิดความสอดคล้องและขับเคลื่อนการพัฒนาท้องถิ่นขององค์การปกครองส่วนท้องถิ่น ไม่ควรมีน้อยกว่าร้อยละ ๘๐ (๘๐ คะแนน) โดยมีคะแนนสรุป ดังนี้

๑. ข้อมูลสภาพทั่วไปและข้อมูลพื้นฐานขององค์กรปกครองส่วนท้องถิ่น ๒๐ คะแนน

๒. การวิเคราะห์สถานการณ์และศักยภาพ ๒๐ คะแนน

๓. ยุทธศาสตร์ ๖๐ คะแนน

๓.๑ ยุทธศาสตร์ขององค์กรปกครองส่วนท้องถิ่น ๑๐ คะแนน

๓.๒ ยุทธศาสตร์ขององค์กรปกครองส่วนท้องถิ่นในเขตจังหวัด ๑๐ คะแนน

๓.๓ ยุทธศาสตร์จังหวัด ๑๐ คะแนน

๓.๔ วิสัยทัศน์ ๕ คะแนน

๓.๕ กลยุทธ์ ๕ คะแนน

๓.๖ เป้าประสงค์ของแต่ละประเด็นกลยุทธ์ ๕ คะแนน

๓.๗ จุดยืนทางยุทธศาสตร์ ๕ คะแนน

๓.๘ แผนงาน ๕ คะแนน

๓.๙ ความเชื่อมโยงของยุทธศาสตร์ในภาพรวม ๕ คะแนน

๔.๔.๒.๒ แนวทางการพิจารณาการติดตามและประเมินผลโครงการเพื่อความสอดคล้องแผนพัฒนาท้องถิ่น เกณฑ์ที่ควรได้เพื่อให้เกิดความสอดคล้องและขับเคลื่อนการพัฒนาท้องถิ่นขององค์การปกครองส่วนท้องถิ่น ไม่ควรมีน้อยกว่าร้อยละ ๘๐ (๘๐ คะแนน) โดยมีคะแนนสรุป ดังนี้

๑. การสรุปสถานการณ์การพัฒนา ๑๐ คะแนน

๒. การประเมินผลการนำแผนพัฒนาท้องถิ่นไปปฏิบัติในเชิงปริมาณ ๑๐ คะแนน

๓. การประเมินผลการนำแผนพัฒนาท้องถิ่นไปปฏิบัติในเชิงคุณภาพ ๑๐ คะแนน

๔. แผนงานและยุทธศาสตร์การพัฒนา ๑๐ คะแนน

๕. โครงการพัฒนา ๖๐คะแนน

๕.๑ ความชัดเจนของชื่อโครงการ ๕ คะแนน

๕.๒ กำหนดวัตถุประสงค์สอดคล้องกับโครงการ ๕ คะแนน

๕.๓ เป้าหมาย (ผลผลิตของโครงการ) มีความชัดเจนนำไปสู่การตั้งงบประมาณได้

ถูกต้อง ๕ คะแนน

๕.๔ โครงการมีความสอดคล้องกับแผนยุทธศาสตร์ชาติ ๒๐ ปี ๕ คะแนน

๕.๕ เป้าหมาย (ผลผลิตของโครงการ) มีความสอดคล้องกับแผนพัฒนาเศรษฐกิจและสังคมแห่งชาติ ฉบับที่ ๑๒ ๕ คะแนน

๕.๖ โครงการมีความสอดคล้องกับ Thailand ๔.๐ ๕ คะแนน

๕.๗ โครงการสอดคล้องกับยุทธศาสตร์จังหวัด ๕ คะแนน

๕.๘ โครงการแก้ไขปัญหาความยากจนหรือการเสริมสร้างให้ประเทศชาติมั่นคง มั่งคั่ง ยั่งยืน ภายใต้หลักประชารัฐ ๕ คะแนน

๕.๙ งบประมาณ มีความสอดคล้องกับเป้าหมาย (ผลผลิตของโครงการ) ๕ คะแนน

๕.๑๐ มีงบประมาณการราคาถูกต้องตามหลักวิธีการงบประมาณ ๕ คะแนน

๕.๑๑ มีการกำหนดตัวชี้วัด (KPI) และสอดคล้องกับวัตถุประสงค์และผลที่คาดว่าจะได้รับ ๕ คะแนน

๕.๑๒ ผลที่คาดว่าจะได้รับ สอดคล้องกับวัตถุประสงค์ ๕ คะแนน

## ๕. การเก็บรวบรวมข้อมูลการติดตามและประเมินผล

การติดตามและประเมินผลครั้งนี้คณะทำงานติดตามและประเมินผลแผนพัฒนาองค์การบริหารส่วนจังหวัดเพชรบูรณ์ดำเนินการเก็บรวบรวมข้อมูล ดังนี้

๕.๑ การรายงานผลการดำเนินโครงการตามแผนดำเนินงานขององค์การบริหารส่วนจังหวัดเพชรบูรณ์ ประจำปีงบประมาณ พ.ศ.๒๕๖๒

๕.๑.๑ จัดทำบันทึกข้อความแจ้งกองราชการต่างๆขององค์การบริหารส่วนจังหวัดเพชรบูรณ์ให้ส่งรายงานผลการดำเนินโครงการตามแผนการดำเนินงานขององค์การบริหารส่วนจังหวัดเพชรบูรณ์ ทุกสิ้นเดือนของแต่ละไตรมาส

๕.๑.๒ คณะทำงานติดตามและประเมินผลแผนพัฒนาองค์การบริหารส่วนจังหวัดเพชรบูรณ์สรุปรวบรวมข้อมูลนำเสนอคณะกรรมการติดตามและประเมินผลแผนพัฒนาองค์การบริหารส่วนจังหวัดเพชรบูรณ์ทราบต่อไป

๕.๒ การประเมินความพึงพอใจต่อผลการดำเนินงานของแผนพัฒนาองค์การบริหารส่วนจังหวัดเพชรบูรณ์ ประจำปี พ.ศ.๒๕๖๒

๕.๒.๑ จัดทำแผนการออกพื้นที่ติดตามและประเมินโครงการตามแผนพัฒนาองค์การบริหารส่วนจังหวัดเพชรบูรณ์

๕.๒.๒ ประสานหน่วยงานที่เกี่ยวข้องขอข้อมูลใช้ประกอบการลงพื้นที่ติดตามและประเมินโครงการ

๕.๒.๓ จัดเตรียมเอกสารแบบสอบถามที่จะใช้ในการเก็บข้อมูลให้เพียงพอครบทุกโครงการ

๕.๒.๔ คณะทำงานติดตามและประเมินผลแผนพัฒนาองค์การบริหารส่วนจังหวัดเพชรบูรณ์ดำเนินการแจกแบบสอบถามด้วยตนเองทั้งหมด พร้อมจัดเก็บภาพถ่ายโครงการที่ดำเนินการออกพื้นที่ติดตามและประเมินผล

๕.๒.๕ เมื่อได้แบบสอบถามครบแล้ว ตรวจสอบความสมบูรณ์ของแบบสอบถาม

๕.๓ การสัมภาษณ์การติดตามและประเมินผลแผนพัฒนาองค์การบริหารส่วนจังหวัดเพชรบูรณ์ ประจำปี พ.ศ.๒๕๖๒

๕.๓.๑ จัดทำแผนการออกพื้นที่ติดตามและประเมินโครงการตามแผนพัฒนาองค์การบริหารส่วนจังหวัดเพชรบูรณ์

๕.๓.๒ ประสานหน่วยงานที่เกี่ยวข้องขอข้อมูลใช้ประกอบการลงพื้นที่ติดตามและประเมิน  
โครงการ

๕.๓.๓ จัดเตรียมเอกสารแบบสัมภาษณ์ที่จะใช้ในการเก็บข้อมูล

๕.๓.๔ คณะทำงานติดตามและประเมินผลแผนพัฒนาองค์การบริหารส่วนจังหวัดเพชรบูรณ์  
ดำเนินการสัมภาษณ์ด้วยตนเอง พร้อมจัดเก็บภาพถ่ายโครงการที่ดำเนินการออกพื้นที่ติดตามและประเมินผล

๕.๔ การพิจารณาการติดตามและประเมินผลยุทธศาสตร์และโครงการเพื่อความสอดคล้อง  
แผนพัฒนาท้องถิ่น (พ.ศ.๒๕๖๑ – ๒๕๖๕)

๕.๔.๑ ประสานงานและจัดส่งแบบการพิจารณาการติดตามและประเมินผลยุทธศาสตร์และ  
โครงการเพื่อความสอดคล้องแผนพัฒนาท้องถิ่น (พ.ศ.๒๕๖๑ – ๒๕๖๕) ให้คณะกรรมการติดตามและประเมินผล  
แผนพัฒนาองค์การบริหารส่วนจังหวัดเพชรบูรณ์ จำนวน ๑๑ คน

๕.๔.๒ เก็บรวบรวมแบบการพิจารณาการติดตามและประเมินผลยุทธศาสตร์และโครงการ  
เพื่อความสอดคล้องแผนพัฒนาท้องถิ่น (พ.ศ.๒๕๖๑ – ๒๕๖๕) และสรุปคะแนนแจ้งให้คณะกรรมการติดตามและ  
ประเมินผลแผนพัฒนาองค์การบริหารส่วนจังหวัดเพชรบูรณ์ทราบ

## ๖. การวิเคราะห์ข้อมูล

ในการวิเคราะห์ข้อมูลจากการติดตามและประเมินผลแผนพัฒนาองค์การบริหารส่วนจังหวัดเพชรบูรณ์  
คณะทำงานได้รวบรวมแบบประเมินความพึงพอใจ จำนวนทั้งสิ้น ๒,๘๙๓ แบบ ดำเนินการวิเคราะห์ข้อมูล ดังนี้

๖.๑ การรายงานผลการดำเนินโครงการตามแผนดำเนินงานขององค์การบริหารส่วนจังหวัดเพชรบูรณ์  
ประจำปีงบประมาณ พ.ศ.๒๕๖๒ ผลการดำเนินงานแยกเป็น โครงการที่ดำเนินการแล้วเสร็จ ระหว่างดำเนินการ  
และไม่ได้ดำเนินการ โดยใช้จำนวนโครงการเปรียบเทียบกับผลการดำเนินงานทั้งในภาพรวมและแยกราย  
ยุทธศาสตร์เพื่อหาค่าร้อยละ

๖.๒ การประเมินความพึงพอใจต่อผลการดำเนินงานของแผนพัฒนาองค์การบริหารส่วนจังหวัด  
เพชรบูรณ์ ประจำปี พ.ศ.๒๕๖๒ วิเคราะห์ข้อมูลด้วยคอมพิวเตอร์ โดยโปรแกรมสำเร็จรูป ดังนี้

ส่วนที่ ๑ ข้อมูลทั่วไป ลักษณะแบบสอบถามเป็นแบบตรวจสอบรายการ (Check List) ดำเนินการ  
แจกแจงความถี่ของแบบประเมินความพึงพอใจส่วนที่ ๑ โดยคิดเป็นร้อยละของจำนวนผู้ตอบแบบประเมินในรูป  
ตารางและคำอธิบาย

ส่วนที่ ๒ แบบประเมินความพึงพอใจของผู้ตอบแบบสอบถามในเขตจังหวัดเพชรบูรณ์ที่มีต่อผลการ  
ดำเนินงานขององค์การบริหารส่วนจังหวัดเพชรบูรณ์ แต่ละโครงการซึ่งสร้างแบบโดยใช้ rating scale  
เป็นมาตรวัด ดำเนินการโดยหาค่าร้อยละ ค่าเฉลี่ย และความเบี่ยงเบนมาตรฐานของระดับ ความพึงพอใจ  
มีเกณฑ์การให้คะแนนดังนี้

ระดับคะแนน ๕ หมายถึง	มีความพึงพอใจอยู่ในระดับมากที่สุด
ระดับคะแนน ๔ หมายถึง	มีความพึงพอใจอยู่ในระดับมาก
ระดับคะแนน ๓ หมายถึง	มีความพึงพอใจอยู่ในระดับปานกลาง
ระดับคะแนน ๒ หมายถึง	มีความพึงพอใจอยู่ในระดับน้อย
ระดับคะแนน ๑ หมายถึง	มีความพึงพอใจอยู่ในระดับน้อยที่สุด

เมื่อรวบรวมข้อมูลและแจกแจงความถี่แล้วจะได้คะแนนเฉลี่ยของประชากร แบ่งระดับ  
ความพึงพอใจ ๕ ระดับ มีเกณฑ์พิจารณา ดังนี้

$$\begin{aligned} \text{ช่องว่างระหว่างขั้น} &= \frac{\text{คะแนนสูงสุด} - \text{คะแนนต่ำสุด}}{\text{จำนวนขั้น}} = \frac{(5 - 1)}{5} \\ &= 0.80 \end{aligned}$$

การแปลความหมายระดับความพึงพอใจแบ่งได้จำนวน ๕ ระดับ คือระดับมากที่สุด มาก ปานกลาง น้อย และน้อยที่สุด สามารถแปลความหมายดังนี้

ระดับดีมากที่สุด หมายถึง ประเมินค่าความพึงพอใจมากที่สุดด้วยการดำเนินงานขององค์การบริหารส่วนจังหวัดเพชรบูรณ์ในแต่ละโครงการ

ระดับดีมาก หมายถึง ประเมินค่าความพึงพอใจมากด้วยการดำเนินงานขององค์การบริหารส่วนจังหวัดเพชรบูรณ์ในแต่ละโครงการ

ระดับปานกลาง หมายถึง ประเมินค่าความพึงพอใจต่อการดำเนินงานแต่ละโครงการแต่อาจมีบางสิ่งบกพร่องในบางเรื่องขององค์การบริหารส่วนจังหวัดเพชรบูรณ์จะปรับปรุงให้ดีขึ้น

ระดับน้อย หมายถึง ประเมินการค่าความพึงพอใจจะต้องรีบปรับปรุงการดำเนินการต่างๆโดยเร็ว

ระดับน้อยที่สุด หมายถึง ประชาชนไม่พึงพอใจต่อการดำเนินงานในแต่ละโครงการขององค์การบริหารส่วนจังหวัดเพชรบูรณ์ซึ่งจะรีบต้องดำเนินการต่างๆให้โดยเร็วที่สุด

การแปลค่าความหมาย ใช้เกณฑ์ในการแปลของค่าเฉลี่ย ใช้เกณฑ์มาตรฐาน (ปรากฏอยู่ในแบบประเมินความพึงพอใจ) ซึ่งแปลค่าคะแนนตามลำดับดังนี้

๑.๐๐ - ๑.๘๐ หมายถึง ผู้ตอบแบบสอบถามมีความพึงพอใจอยู่ในระดับน้อยที่สุด

๑.๘๑ - ๒.๖๐ หมายถึง ผู้ตอบแบบสอบถามมีความพึงพอใจอยู่ในระดับน้อย

๒.๖๑ - ๓.๔๐ หมายถึง ผู้ตอบแบบสอบถามมีความพึงพอใจอยู่ในระดับปานกลาง

๓.๔๑ - ๔.๒๐ หมายถึง ผู้ตอบแบบสอบถามมีความพึงพอใจอยู่ในระดับมาก

๔.๒๑ - ๕.๐๐ หมายถึง ผู้ตอบแบบสอบถามมีความพึงพอใจอยู่ในระดับมากที่สุด

๖.๓ การสัมภาษณ์ของการติดตามและประเมินผลแผนพัฒนาองค์การบริหารส่วนจังหวัดเพชรบูรณ์ ประจำปี พ.ศ.๒๕๖๒ นำข้อมูลที่ได้รับมาตรวจสอบความสมบูรณ์ และนำมาวิเคราะห์เนื้อหา (Content Analysis) สรุปเป็นความพึงพอใจและข้อเสนอแนะ

๖.๔ การพิจารณาการติดตามและประเมินผลยุทธศาสตร์และโครงการเพื่อความสอดคล้องแผนพัฒนาท้องถิ่น (พ.ศ.๒๕๖๑ - ๒๕๖๕) นำข้อมูลมารวบรวมหาคะแนนค่าเฉลี่ย

## ส่วนที่ ๔

### ผลการวิเคราะห์ข้อมูลการติดตามและประเมินผล

#### ๑. ผลการประเมินการดำเนินโครงการตามแผนพัฒนาองค์การบริหารส่วนจังหวัดเพชรบูรณ์ ประจำปีงบประมาณ พ.ศ.๒๕๖๒

การติดตามและประเมินผลในครั้งนี้ มีวัตถุประสงค์เพื่อติดตามและประเมินผลการดำเนินงานโครงการตามแผนพัฒนาองค์การบริหารส่วนจังหวัดเพชรบูรณ์ ประจำปีงบประมาณ พ.ศ.๒๕๖๒ จำนวน ๘๓ โครงการ มีวิธีการดำเนินงาน คือ การจัดทำรายงาน ประชากรและกลุ่มตัวอย่าง ขั้นตอนการติดตามและประเมินผล เครื่องมือที่ใช้ในการศึกษา วิธีการประมวลผลข้อมูล สถิติที่ใช้ในการวิเคราะห์ข้อมูล และการนำเสนอรายงานฯ

#### ๑.๑ ผลการดำเนินงานตามแผนพัฒนาองค์การบริหารส่วนจังหวัดเพชรบูรณ์ ประจำปีงบประมาณ พ.ศ.๒๕๖๒ ยุทธศาสตร์ที่ ๑ การพัฒนาäänโครงสร้างพื้นฐาน

แผนภาพที่ ๒ แสดงผลดำเนินโครงการตามแผนพัฒนาองค์การบริหารส่วนจังหวัดเพชรบูรณ์ ประจำปีงบประมาณ พ.ศ.๒๕๖๒ ยุทธศาสตร์ที่ ๑

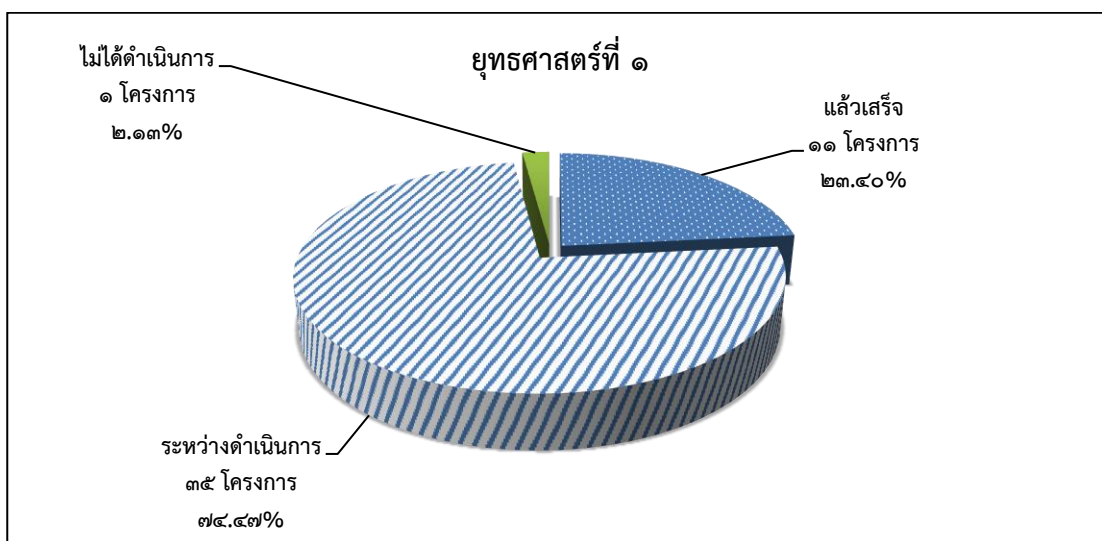

จากแผนภาพที่ ๒ พบว่า ยุทธศาสตร์ที่ ๑ มีโครงการทั้งหมด ๔๗ โครงการ มีโครงการที่แล้วเสร็จจำนวน ๑๑ โครงการ ระหว่างดำเนินการ จำนวน ๓๕ โครงการ และไม่ได้ดำเนินการ จำนวน ๑ โครงการ



**๑.๒ ผลการดำเนินงานตามแผนพัฒนาองค์การบริหารส่วนจังหวัดเพชรบูรณ์ ประจำปีงบประมาณ พ.ศ.๒๕๖๒ ยุทธศาสตร์ที่ ๒ การพัฒนาด้านการส่งเสริมคุณภาพการศึกษา ศาสนา วัฒนธรรม ประเพณี การกีฬา นันทนาการและพัฒนาคุณภาพชีวิต**

แผนภาพที่ ๓ แสดงผลดำเนินโครงการตามแผนพัฒนาองค์การบริหารส่วนจังหวัดเพชรบูรณ์ ประจำปีงบประมาณ พ.ศ.๒๕๖๒ ยุทธศาสตร์ที่ ๒

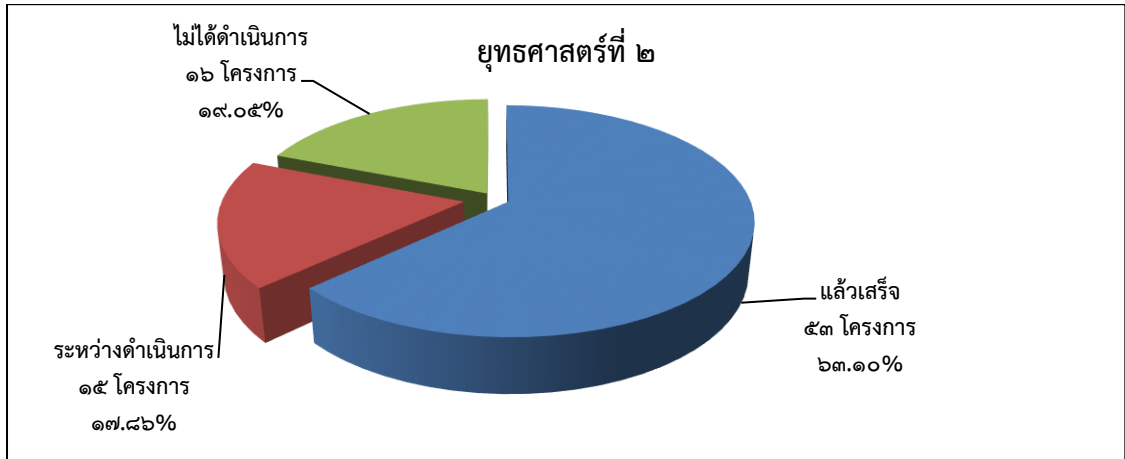

จากแผนภาพที่ ๓ พบว่า ยุทธศาสตร์ที่ ๒ มีโครงการทั้งหมด ๘๔ โครงการ มีโครงการที่แล้วเสร็จจำนวน ๕๓ โครงการ ระหว่างดำเนินการ จำนวน ๑๕ โครงการ และไม่ได้ดำเนินการ จำนวน ๑๖ โครงการ

**๑.๓ ผลการดำเนินงานตามแผนพัฒนาองค์การบริหารส่วนจังหวัดเพชรบูรณ์ ประจำปีงบประมาณ พ.ศ.๒๕๖๒ ยุทธศาสตร์ที่ ๓ การพัฒนาด้านเศรษฐกิจ การเกษตร สินค้าและผลิตภัณฑ์ และการท่องเที่ยว**

แผนภาพที่ ๔ แสดงผลดำเนินโครงการตามแผนพัฒนาองค์การบริหารส่วนจังหวัดเพชรบูรณ์ ประจำปีงบประมาณ พ.ศ.๒๕๖๒ ยุทธศาสตร์ที่ ๓

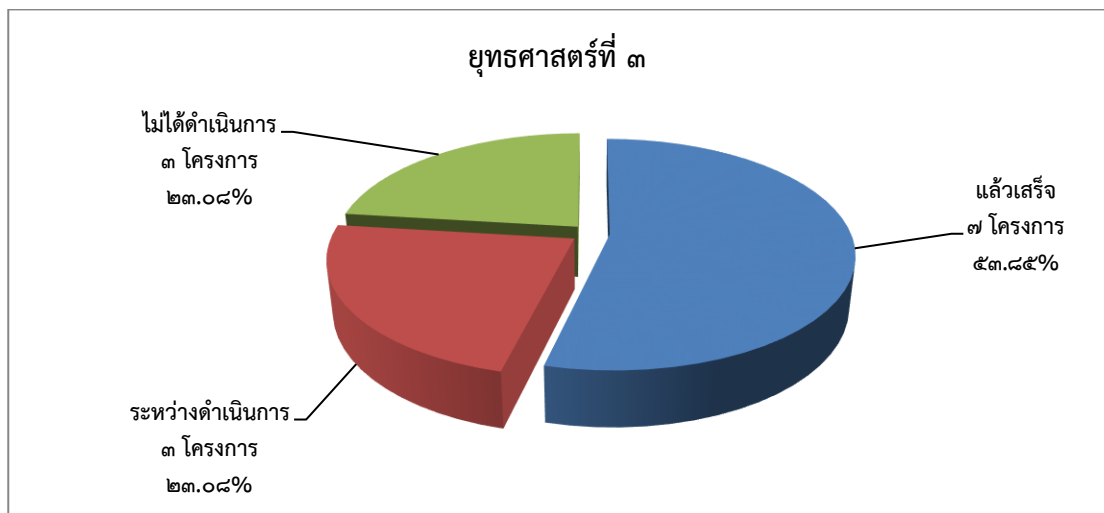

จากแผนภาพที่ ๔ พบว่า ยุทธศาสตร์ที่ ๓ มีโครงการทั้งหมด ๑๓ โครงการ มีโครงการที่แล้วเสร็จจำนวน ๗ โครงการ ระหว่างดำเนินการ จำนวน ๓ โครงการ และไม่ได้ดำเนินการ จำนวน ๓ โครงการ

**๑.๔ ผลการดำเนินงานตามแผนพัฒนาองค์การบริหารส่วนจังหวัดเพชรบูรณ์ ประจำปีงบประมาณ พ.ศ.๒๕๖๒ ยุทธศาสตร์ที่ ๔ การพัฒนาด้านการอนุรักษ์ พื้นฟูทรัพยากรธรรมชาติและสิ่งแวดล้อม**

แผนภาพที่ ๕ แสดงผลดำเนินโครงการตามแผนพัฒนาองค์การบริหารส่วนจังหวัดเพชรบูรณ์ ประจำปีงบประมาณ พ.ศ.๒๕๖๒ ยุทธศาสตร์ที่ ๔

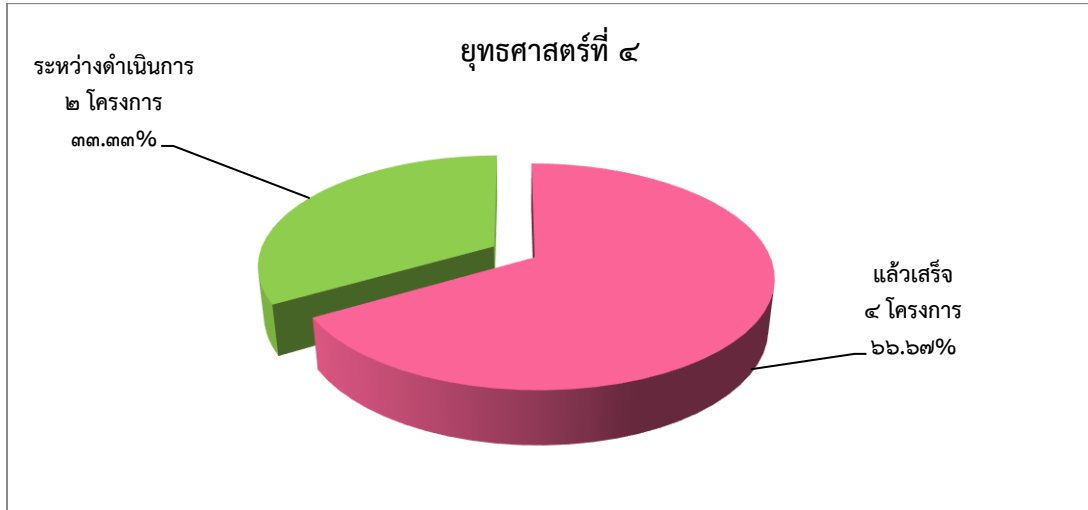

จากแผนภาพที่ ๕ พบว่า ยุทธศาสตร์ที่ ๔ มีโครงการทั้งหมด ๖ โครงการ มีโครงการที่แล้วเสร็จจำนวน ๔ โครงการ และระหว่างดำเนินการ จำนวน ๒ โครงการ

**๑.๕ ผลการดำเนินงานตามแผนพัฒนาองค์การบริหารส่วนจังหวัดเพชรบูรณ์ ประจำปีงบประมาณ พ.ศ.๒๕๖๒ ยุทธศาสตร์ที่ ๕ การพัฒนาด้านการเมืองและการบริหารตามหลักธรรมาภิบาล**

แผนภาพที่ ๖ แสดงผลดำเนินโครงการตามแผนพัฒนาองค์การบริหารส่วนจังหวัดเพชรบูรณ์ ประจำปีงบประมาณ พ.ศ.๒๕๖๒ ยุทธศาสตร์ที่ ๕

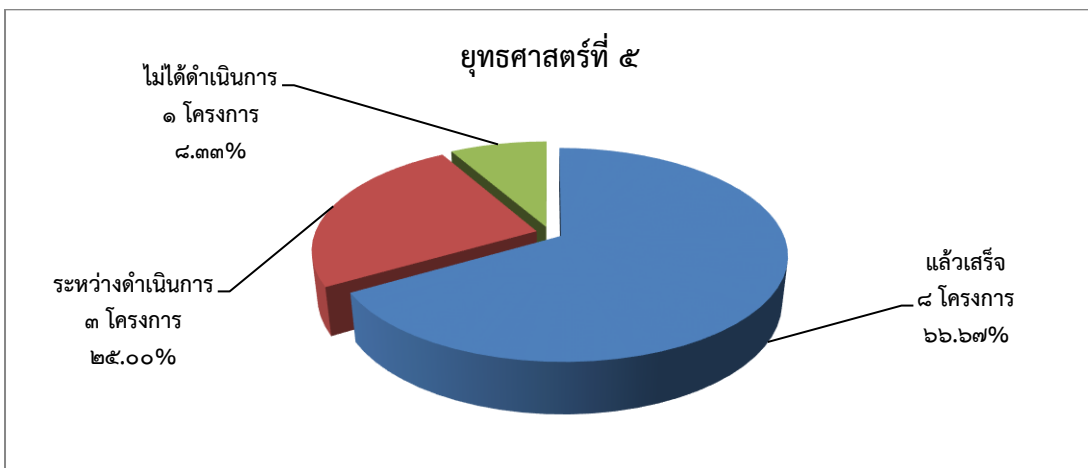

จากแผนภาพที่ ๖ พบว่า ยุทธศาสตร์ที่ ๕ มีโครงการทั้งหมด ๑๒ โครงการ มีโครงการที่แล้วเสร็จจำนวน ๘ โครงการ ระหว่างดำเนินการ จำนวน ๓ โครงการ และไม่ได้ดำเนินการ จำนวน ๑ โครงการ

๑.๖ ผลการดำเนินงานตามแผนพัฒนาองค์การบริหารส่วนจังหวัดเพชรบูรณ์ ประจำปี  
งบประมาณ พ.ศ.๒๕๖๒ ภาพรวม

ตารางที่ ๓ ผลการดำเนินโครงการตามแผนพัฒนาองค์การบริหารส่วนจังหวัดเพชรบูรณ์ ประจำปีงบประมาณ  
พ.ศ.๒๕๖๒ ในภาพรวม

ที่	ยุทธศาสตร์	จำนวน โครงการปี ๒๕๖๒	แล้วเสร็จ		ระหว่างดำเนินการ		ไม่ได้ดำเนินการ	
			จำนวน	ร้อยละ	จำนวน	ร้อยละ	จำนวน	ร้อยละ
๑.	การพัฒนาด้านโครงสร้าง พื้นฐาน	๔๗	๑๑	๒๓.๔๐	๓๕	๔๗.๔๗	๑	๒.๑๓
๒.	การพัฒนาการส่งเสริม คุณภาพการศึกษา ศาสนา วัฒนธรรม ประเพณี การกีฬา นันทนาการและพัฒนา คุณภาพชีวิต	๘๔	๕๓	๖๓.๑๐	๑๕	๑๗.๘๖	๑๖	๑๙.๐๕
๓.	การพัฒนาด้านเศรษฐกิจ การเกษตร สินค้าและ ผลิตภัณฑ์และการ ท่องเที่ยว	๑๓	๗	๕๓.๘๕	๓	๒๓.๐๘	๓	๒๓.๐๘
๔.	การพัฒนาด้านการ อนุรักษ์ฟื้นฟู ทรัพยากรธรรมชาติและ สิ่งแวดล้อม	๖	๔	๖๖.๖๗	๒	๓๓.๓๓	-	-
๕.	การพัฒนาด้านการเมือง และการบริหารตามหลัก ธรรมาภิบาล	๑๒	๘	๖๖.๖๗	๓	๒๕.๐๐	๑	๘.๓๓
รวม		๑๖๒	๘๓	๕๑.๒๓	๕๘	๓๕.๘๐	๒๑	๑๒.๙๖

จากตารางที่ ๓ ผลการดำเนินโครงการตามแผนพัฒนาองค์การบริหารส่วนจังหวัดเพชรบูรณ์ ประจำปี  
งบประมาณ พ.ศ.๒๕๖๒ พบว่า มีจำนวนทั้งหมด ๑๖๒ โครงการ จำแนกแต่ละยุทธศาสตร์ ของโครงการทั้งหมด  
มีโครงการที่ดำเนินการแล้วเสร็จ ๘๓ โครงการ คิดเป็นร้อยละ ๕๑.๒๓ อยู่ระหว่างดำเนินการ จำนวน ๕๘  
โครงการ คิดเป็นร้อยละ ๓๕.๘๐ ไม่ได้ดำเนินการ ๒๑ โครงการ คิดเป็นร้อยละ ๑๒.๙๖

## ๒. ความพึงพอใจต่อผลการดำเนินงานตามแผนพัฒนาองค์การบริหารส่วนจังหวัดเพชรบูรณ์ ประจำปีงบประมาณ พ.ศ.๒๕๖๒

๒.๑ ความพึงพอใจต่อผลการดำเนินงานตามแผนพัฒนาองค์การบริหารส่วนจังหวัดเพชรบูรณ์ ประจำปีงบประมาณ พ.ศ.๒๕๖๒ จำแนกตามยุทธศาสตร์และในภาพรวม ปรากฏดังตารางที่ ๔ - ๙

ตารางที่ ๔ ความพึงพอใจต่อผลการดำเนินงานตามแผนพัฒนาองค์การบริหารส่วนจังหวัดเพชรบูรณ์ ในยุทธศาสตร์ที่ ๑

รายการ	จำนวน	ค่าเฉลี่ย	ส่วนเบี่ยงเบนมาตรฐาน	ระดับความพึงพอใจ
๑. มีการเปิดโอกาสให้ประชาชนได้แสดงความคิดเห็นในการกำหนดโครงการ/กิจกรรมและการดำเนินงาน	๓๓๐	๔.๑๖	๐.๖๑	มาก
๒. มีการประชาสัมพันธ์ให้ประชาชนร่วมรับรู้ข้อมูลของโครงการ/กิจกรรม	๓๓๐	๔.๑๒	๐.๖๔	มาก
๓. มีการเปิดโอกาสให้ประชาชนได้มีส่วนร่วมปฏิบัติกิจกรรมในโครงการ	๓๓๐	๔.๑๘	๐.๖๘	มาก
๔. มีการรายงานผลการดำเนินงานของโครงการ/กิจกรรมต่อสาธารณะ	๓๓๐	๔.๑๘	๐.๖๘	มาก
๕. มีความโปร่งใสและเปิดโอกาสให้ประชาชนตรวจสอบการดำเนินโครงการ/กิจกรรม	๓๓๐	๔.๒๐	๐.๖๘	มาก
๖. การดำเนินงานเป็นไปตามระยะเวลาที่กำหนด	๓๓๐	๔.๑๙	๐.๖๖	มาก
๗. ผลการดำเนินโครงการ/กิจกรรมตรงกับความต้องการของประชาชนและนำไปสู่การแก้ไขปัญหาของประชาชนในท้องถิ่น	๓๓๐	๔.๔๓	๐.๖๗	มากที่สุด
๘. ประโยชน์ที่ท่านได้รับจากการดำเนินโครงการ/กิจกรรม	๓๓๐	๔.๔๖	๐.๖๗	มากที่สุด
<b>รวม</b>	<b>๓๓๐</b>	<b>๔.๒๔</b>	<b>๐.๕๕</b>	<b>มากที่สุด</b>

จากตารางที่ ๔ แสดงให้เห็นว่าความพึงพอใจของประชาชนต่อผลการดำเนินงานตามแผนพัฒนาองค์การบริหารส่วนจังหวัดเพชรบูรณ์ ในยุทธศาสตร์ที่ ๑ พบว่า มีความพึงพอใจอยู่ในระดับมากที่สุด มีค่าเฉลี่ยเท่ากับ ๔.๒๔

เมื่อพิจารณาเป็นรายข้อ พบว่า ข้อที่มีความพึงพอใจมากที่สุด คือ ประโยชน์ที่ท่านได้รับจากการดำเนินโครงการ/กิจกรรม มีค่าเฉลี่ยเท่ากับ ๔.๔๖ รองลงมา คือ ผลการดำเนินโครงการ/กิจกรรมตรงกับความต้องการของประชาชนและนำไปสู่การแก้ไขปัญหาของประชาชนในท้องถิ่น มีค่าเฉลี่ยเท่ากับ ๔.๔๓ ส่วนข้อที่มีความพึงพอใจน้อยกว่าข้ออื่นๆ คือ มีการประชาสัมพันธ์ให้ประชาชนร่วมรับรู้ข้อมูลของโครงการ/กิจกรรมมีค่าเฉลี่ยเท่ากับ ๔.๑๒

ตารางที่ ๕ ความพึงพอใจต่อผลการดำเนินงานตามแผนพัฒนาองค์การบริหารส่วนจังหวัดเพชรบูรณ์  
ในยุทธศาสตร์ที่ ๒

รายการ	จำนวน	ค่าเฉลี่ย	ส่วนเบี่ยงเบน มาตรฐาน	ระดับ ความพึงพอใจ
๑. มีการเปิดโอกาสให้ประชาชนได้แสดงความคิดเห็นในการกำหนดโครงการ/กิจกรรมและการดำเนินงาน	๑,๗๗๒	๔.๒๕	๐.๗๙	มากที่สุด
๒. มีการประชาสัมพันธ์ให้ประชาชนร่วมรับรู้ข้อมูลของโครงการ/กิจกรรม	๑,๗๗๒	๔.๑๖	๐.๗๙	มาก
๓. มีการเปิดโอกาสให้ประชาชนได้มีส่วนร่วมปฏิบัติกิจกรรมในโครงการ	๑,๗๗๒	๔.๒๗	๐.๗๔	มากที่สุด
๔. มีการรายงานผลการดำเนินงานของโครงการ/กิจกรรมต่อสาธารณะ	๑,๗๗๒	๔.๒๖	๐.๗๓	มากที่สุด
๕. มีความโปร่งใสและเปิดโอกาสให้ประชาชนตรวจสอบการดำเนินโครงการ/กิจกรรม	๑,๗๗๒	๔.๒๓	๐.๗๙	มากที่สุด
๖. การดำเนินงานเป็นไปตามระยะเวลาที่กำหนด	๑,๗๗๒	๔.๑๗	๐.๘๓	มาก
๗. ผลการดำเนินโครงการ/กิจกรรมตรงกับความต้องการของประชาชนและนำไปสู่การแก้ไขปัญหาของประชาชนในท้องถิ่น	๑,๗๗๒	๔.๓๔	๐.๗๗	มากที่สุด
๘. ประโยชน์ที่ท่านได้รับจากการดำเนินโครงการ/กิจกรรม	๑,๗๗๒	๔.๓๕	๐.๗๕	มากที่สุด
รวม	๑,๗๗๒	๔.๒๕	๐.๖๑	มากที่สุด

จากตารางที่ ๕ แสดงให้เห็นว่าความพึงพอใจของประชาชนต่อผลการดำเนินงานตามแผนพัฒนาองค์การบริหารส่วนจังหวัดเพชรบูรณ์ ในยุทธศาสตร์ที่ ๒ พบว่า มีความพึงพอใจอยู่ในระดับมากที่สุด มีค่าเฉลี่ยเท่ากับ ๔.๒๕

เมื่อพิจารณาเป็นรายข้อ พบว่า ข้อที่มีความพึงพอใจมากที่สุด คือ ประโยชน์ที่ท่านได้รับจากการดำเนินโครงการ/กิจกรรม มีค่าเฉลี่ยเท่ากับ ๔.๓๕ รองลงมา คือ ผลการดำเนินโครงการ/กิจกรรมตรงกับความต้องการของประชาชนและนำไปสู่การแก้ไขปัญหาของประชาชนในท้องถิ่น มีค่าเฉลี่ยเท่ากับ ๔.๓๔ ส่วนข้อที่มีความพึงพอใจน้อยกว่าข้ออื่นๆ คือ มีการประชาสัมพันธ์ให้ประชาชนร่วมรับรู้ข้อมูลของโครงการ/กิจกรรม มีค่าเฉลี่ยเท่ากับ ๔.๑๖

ตารางที่ ๖ ความพึงพอใจต่อผลการดำเนินงานตามแผนพัฒนาองค์การบริหารส่วนจังหวัดเพชรบูรณ์  
ในยุทธศาสตร์ที่ ๓

รายการ	จำนวน	ค่าเฉลี่ย	ส่วนเบี่ยงเบน มาตรฐาน	ระดับ ความพึงพอใจ
๑. มีการเปิดโอกาสให้ประชาชนได้แสดงความ คิดเห็นในการกำหนดโครงการ/กิจกรรมและ การดำเนินงาน	๓๓๐	๔.๑๓	๐.๖๖	มาก
๒. มีการประชาสัมพันธ์ให้ประชาชนร่วมรับรู้ข้อมูล ของโครงการ/กิจกรรม	๓๓๐	๔.๑๒	๐.๖๖	มาก
๓. มีการเปิดโอกาสให้ประชาชนได้มีส่วนร่วม ปฏิบัติกิจกรรมในโครงการ	๓๓๐	๔.๐๗	๐.๖๗	มาก
๔. มีการรายงานผลการดำเนินงานของโครงการ/ กิจกรรมต่อสาธารณะ	๓๓๐	๔.๐๒	๐.๖๗	มาก
๕. มีความโปร่งใสและเปิดโอกาสให้ประชาชน ตรวจสอบการดำเนินโครงการ/กิจกรรม	๓๓๐	๔.๐๙	๐.๖๘	มาก
๖. การดำเนินงานเป็นไปตามระยะเวลาที่กำหนด	๓๓๐	๔.๑๗	๐.๖๔	มาก
๗. ผลการดำเนินโครงการ/กิจกรรมตรงกับ ความต้องการของประชาชนและนำไปสู่การ แก้ไขปัญหาของประชาชนในท้องถิ่น	๓๓๐	๔.๒๕	๐.๖๕	มากที่สุด
๘. ประโยชน์ที่ท่านได้รับจากการดำเนินโครงการ/ กิจกรรม	๓๓๐	๔.๓๔	๐.๖๖	มากที่สุด
<b>รวม</b>	<b>๓๓๐</b>	<b>๔.๑๕</b>	<b>๐.๕๔</b>	<b>มาก</b>

จากตารางที่ ๖ แสดงให้เห็นว่าความพึงพอใจของประชาชนต่อผลการดำเนินงานตามแผนพัฒนา  
องค์การบริหารส่วนจังหวัดเพชรบูรณ์ ในยุทธศาสตร์ที่ ๓ พบว่า มีความพึงพอใจอยู่ในระดับมาก มีค่าเฉลี่ยเท่ากับ  
๔.๑๕

เมื่อพิจารณาเป็นรายข้อ พบว่า ข้อที่มีความพึงพอใจมากที่สุด คือ ประโยชน์ที่ท่านได้รับจากการดำเนิน  
โครงการ/กิจกรรม มีค่าเฉลี่ยเท่ากับ ๔.๓๔ รองลงมา คือ ผลการดำเนินโครงการ/กิจกรรมตรงกับความ  
ต้องการของประชาชนและนำไปสู่การแก้ไขปัญหาของประชาชนในท้องถิ่น มีค่าเฉลี่ยเท่ากับ ๔.๒๕ ส่วนข้อที่มี  
ความพึงพอใจน้อยกว่าข้ออื่นๆ คือ มีการรายงานผลการดำเนินงานของโครงการ/กิจกรรมต่อสาธารณะ  
มีค่าเฉลี่ยเท่ากับ ๔.๐๒

ตารางที่ ๗ ความพึงพอใจต่อผลการดำเนินงานตามแผนพัฒนาองค์การบริหารส่วนจังหวัดเพชรบูรณ์  
ในยุทธศาสตร์ที่ ๔

รายการ	จำนวน	ค่าเฉลี่ย	ส่วนเบี่ยงเบน มาตรฐาน	ระดับ ความพึงพอใจ
๑. มีการเปิดโอกาสให้ประชาชนได้แสดงความคิดเห็นในการกำหนดโครงการ/กิจกรรมและการดำเนินงาน	๒๒๑	๔.๐๙	๐.๖๗	มาก
๒. มีการประชาสัมพันธ์ให้ประชาชนร่วมรับรู้ข้อมูลของโครงการ/กิจกรรม	๒๒๑	๔.๐๑	๐.๗๒	มาก
๓. มีการเปิดโอกาสให้ประชาชนได้มีส่วนร่วมปฏิบัติกิจกรรมในโครงการ	๒๒๑	๔.๑๔	๐.๗๑	มาก
๔. มีการรายงานผลการดำเนินงานของโครงการ/กิจกรรมต่อสาธารณะ	๒๒๑	๔.๐๕	๐.๖๙	มาก
๕. มีความโปร่งใสและเปิดโอกาสให้ประชาชนตรวจสอบการดำเนินโครงการ/กิจกรรม	๒๒๑	๔.๑๒	๐.๖๘	มาก
๖. การดำเนินงานเป็นไปตามระยะเวลาที่กำหนด	๒๒๑	๔.๐๙	๐.๖๖	มาก
๗. ผลการดำเนินโครงการ/กิจกรรมตรงกับความต้องการของประชาชนและนำไปสู่การแก้ไขปัญหาของประชาชนในท้องถิ่น	๒๒๑	๔.๒๑	๐.๗๔	มากที่สุด
๘. ประโยชน์ที่ท่านได้รับจากการดำเนินโครงการ/กิจกรรม	๒๒๑	๔.๑๙	๐.๗๓	มาก
<b>รวม</b>	<b>๒๒๑</b>	<b>๔.๑๑</b>	<b>๐.๖๐</b>	<b>มาก</b>

จากตารางที่ ๗ แสดงให้เห็นว่าความพึงพอใจของประชาชนต่อผลการดำเนินงานตามแผนพัฒนาองค์การบริหารส่วนจังหวัดเพชรบูรณ์ ในยุทธศาสตร์ที่ ๔ พบว่า มีความพึงพอใจอยู่ในระดับมาก มีค่าเฉลี่ยเท่ากับ ๔.๑๑

เมื่อพิจารณาเป็นรายข้อ พบว่า ข้อที่มีความพึงพอใจมากที่สุด คือ ผลการดำเนินโครงการ/กิจกรรมตรงกับความต้องการของประชาชนและนำไปสู่การแก้ไขปัญหาของประชาชนในท้องถิ่น มีค่าเฉลี่ยเท่ากับ ๔.๒๑ รองลงมา คือ ประโยชน์ที่ท่านได้รับจากการดำเนินโครงการ/กิจกรรม มีค่าเฉลี่ยเท่ากับ ๔.๑๙ ส่วนข้อที่มีความพึงพอใจน้อยกว่าข้ออื่นๆ คือ มีการประชาสัมพันธ์ให้ประชาชนร่วมรับรู้ข้อมูลของโครงการ/กิจกรรม มีค่าเฉลี่ยเท่ากับ ๔.๐๑

ตารางที่ ๘ ความพึงพอใจต่อผลการดำเนินงานตามแผนพัฒนาองค์การบริหารส่วนจังหวัดเพชรบูรณ์  
ในยุทธศาสตร์ที่ ๕

รายการ	จำนวน	ค่าเฉลี่ย	ส่วนเบี่ยงเบน มาตรฐาน	ระดับ ความพึงพอใจ
๑. มีการเปิดโอกาสให้ประชาชนได้แสดงความคิดเห็นในการกำหนดโครงการ/กิจกรรมและการดำเนินงาน	๒๔๐	๔.๐๒	๐.๖๕	มาก
๒. มีการประชาสัมพันธ์ให้ประชาชนร่วมรับรู้ข้อมูลของโครงการ/กิจกรรม	๒๔๐	๒.๒๔	๐.๔๖	มากที่สุด
๓. มีการเปิดโอกาสให้ประชาชนได้มีส่วนร่วมปฏิบัติกิจกรรมในโครงการ	๒๔๐	๔.๑๐	๐.๖๖	มากที่สุด
๔. มีการรายงานผลการดำเนินงานของโครงการ/กิจกรรมต่อสาธารณะ	๒๔๐	๔.๓๕	๐.๕๐	มากที่สุด
๕. มีความโปร่งใสและเปิดโอกาสให้ประชาชนตรวจสอบการดำเนินโครงการ/กิจกรรม	๒๔๐	๔.๓๕	๐.๕๓	มากที่สุด
๖. การดำเนินงานเป็นไปตามระยะเวลาที่กำหนด	๒๔๐	๔.๔๔	๐.๕๑	มากที่สุด
๗. ผลการดำเนินโครงการ/กิจกรรมตรงกับความต้องการของประชาชนและนำไปสู่การแก้ไขปัญหาของประชาชนในท้องถิ่น	๒๔๐	๔.๕๙	๐.๕๒	มากที่สุด
๘. ประโยชน์ที่ท่านได้รับการดำเนินการโครงการ/กิจกรรม	๒๔๐	๔.๖๙	๐.๔๖	มากที่สุด
<b>รวม</b>	<b>๒๔๐</b>	<b>๔.๓๕</b>	<b>๐.๓๑</b>	<b>มากที่สุด</b>

จากตารางที่ ๘ แสดงให้เห็นว่าความพึงพอใจของประชาชนต่อผลการดำเนินงานตามแผนพัฒนาองค์การบริหารส่วนจังหวัดเพชรบูรณ์ ในยุทธศาสตร์ที่ ๕ พบว่า มีความพึงพอใจอยู่ในระดับมากที่สุด มีค่าเฉลี่ยเท่ากับ ๔.๓๕

เมื่อพิจารณาเป็นรายข้อ พบว่า ข้อที่มีความพึงพอใจมากที่สุด คือ ประโยชน์ที่ท่านได้รับการดำเนินการโครงการ/กิจกรรม มีค่าเฉลี่ยเท่ากับ ๔.๖๙ รองลงมา คือ ผลการดำเนินโครงการ/กิจกรรมตรงกับความต้องการของประชาชนและนำไปสู่การแก้ไขปัญหาของประชาชนในท้องถิ่น มีค่าเฉลี่ยเท่ากับ ๔.๕๙ ส่วนข้อที่มีความพึงพอใจน้อยกว่าข้ออื่นๆ คือ มีการเปิดโอกาสให้ประชาชนได้แสดงความคิดเห็นในการกำหนดโครงการ/กิจกรรมและการดำเนินงาน มีค่าเฉลี่ยเท่ากับ ๔.๐๒



## ตารางที่ ๙ ความพึงพอใจต่อผลการดำเนินงานขององค์การบริหารส่วนจังหวัดเพชรบูรณ์ ในภาพรวม

ยุทธศาสตร์	ค่าเฉลี่ย	ส่วนเบี่ยงเบนมาตรฐาน	ระดับความพึงพอใจ
๑. การพัฒนาด้านโครงสร้างพื้นฐาน	๔.๒๔	๐.๕๕	มากที่สุด
๒. การพัฒนาการส่งเสริมคุณภาพการศึกษา ศาสนา วัฒนธรรม ประเพณี การกีฬา นันทนาการและพัฒนาคุณภาพชีวิต	๔.๒๕	๐.๖๑	มากที่สุด
๓. การพัฒนาด้านเศรษฐกิจ การเกษตร สินค้าและผลิตภัณฑ์และการท่องเที่ยว	๔.๑๕	๐.๕๔	มาก
๔. การพัฒนาด้านการอนุรักษ์ฟื้นฟู ทรัพยากรธรรมชาติและสิ่งแวดล้อม	๔.๑๑	๐.๖๐	มาก
๕. การพัฒนาด้านการเมืองและการบริหารตามหลักธรรมาภิบาล	๔.๓๕	๐.๓๑	มากที่สุด
<b>รวม</b>	<b>๔.๒๒</b>	<b>๐.๕๒</b>	<b>มากที่สุด</b>

จากตารางที่ ๙ แสดงให้เห็นว่าความพึงพอใจของประชาชนต่อผลการดำเนินงานขององค์การบริหารส่วนจังหวัดเพชรบูรณ์ ในภาพรวม มีความพึงพอใจอยู่ในระดับมากที่สุด มีค่าเฉลี่ยเท่ากับ ๔.๒๒ เมื่อพิจารณาเป็นรายยุทธศาสตร์ พบว่า มีความพึงพอใจอยู่ในระดับมากที่สุด จำนวน ๓ ยุทธศาสตร์ ได้แก่ ยุทธศาสตร์ที่ ๑ การพัฒนาด้านโครงสร้างพื้นฐาน ยุทธศาสตร์ที่ ๒ การพัฒนาการส่งเสริมคุณภาพการศึกษา ศาสนา วัฒนธรรม ประเพณี การกีฬา นันทนาการและพัฒนาคุณภาพชีวิต และยุทธศาสตร์ที่ ๕ การพัฒนาด้านการเมืองและการบริหารตามหลักธรรมาภิบาล มีความพึงพอใจอยู่ในระดับมาก จำนวน ๒ ยุทธศาสตร์ ได้แก่ ยุทธศาสตร์ที่ ๓ การพัฒนาด้านเศรษฐกิจ การเกษตร สินค้าและผลิตภัณฑ์และการท่องเที่ยว และยุทธศาสตร์ที่ ๔ การพัฒนาด้านการอนุรักษ์ฟื้นฟู ทรัพยากรธรรมชาติและสิ่งแวดล้อม

### ๒.๒. ความคิดเห็นของประชาชนที่มีต่อผลการดำเนินงานตามแผนพัฒนาองค์การบริหารส่วนจังหวัดเพชรบูรณ์ ประจำปีงบประมาณ พ.ศ.๒๕๖๒

คณะทำงานติดตามและประเมินผลแผนพัฒนาองค์การบริหารส่วนจังหวัดเพชรบูรณ์ได้ดำเนินการสัมภาษณ์ ผู้นำท้องถิ่น กำนัน ผู้ใหญ่บ้าน ครูในพื้นที่ดำเนินโครงการแต่ละโครงการ โดยแยกรายยุทธศาสตร์ ดังนี้

#### ยุทธศาสตร์ที่ ๑ การพัฒนาด้านโครงสร้างพื้นฐาน

ในภาพรวมของยุทธศาสตร์ที่ ๑ ผู้ถูกสัมภาษณ์ส่วนใหญ่มีความพึงพอใจกับการดำเนินโครงการขององค์การบริหารส่วนจังหวัดเพชรบูรณ์ และเห็นว่าเป็นโครงการที่มีประโยชน์ต่อคนในชุมชนอย่างมาก ไม่ว่าจะเป็นโครงการก่อสร้างถนน โครงการปรับปรุงถนนที่ชำรุดให้มีสภาพสามารถใช้งานได้เกิดความสะดวกและความปลอดภัยในการใช้เส้นทางสัญจรไปมา และการขนส่งทางการเกษตร ถือว่าเป็นยุทธศาสตร์ที่ประชาชนยังมีความต้องการให้องค์กรปกครองส่วนท้องถิ่น และองค์การบริหารส่วนจังหวัดเพชรบูรณ์ดำเนินการพัฒนาอย่างต่อเนื่อง ทั้งนี้ได้มีการสัมภาษณ์โครงการก่อสร้างลาดยางผิวจราจรเคพซีล บ้านใหม่ทรัพย์ไพรวัลย์ หมู่ที่ ๑๒ – บ้านซับเจริญ หมู่ที่ ๙ ตำบลซับไม้แดง จังหวัดเพชรบูรณ์ องค์การบริหารส่วนจังหวัดเพชรบูรณ์ ได้ให้การสนับสนุนงบประมาณเพื่อแก้ไขปัญหาความเดือดร้อนของพี่น้องประชาชนในพื้นที่ นับว่าประชาชนได้รับประโยชน์เป็นอย่างมาก เพียงลำพังองค์การบริหารส่วนตำบล อาจมีงบประมาณไม่เพียงพอในการแก้ไขปัญหาต่างๆ ให้กับประชาชนได้ครบถ้วนสมบูรณ์การที่ทางองค์การบริหารส่วนจังหวัดเพชรบูรณ์ ได้ดำเนินโครงการต่างๆ ที่เกื้อหนุนภาพขององค์การบริหารส่วนตำบล ถือว่าเป็นการบำบัดทุกข์ บำรุงสุขให้กับประชาชน

## ยุทธศาสตร์ที่ ๒ การพัฒนาด้านการส่งเสริมคุณภาพการศึกษา ศาสนา วัฒนธรรม ประเพณี การกีฬา นันทนาการและพัฒนาคุณภาพชีวิต

ในภาพรวมครู นักเรียน นักศึกษาและผู้เข้าร่วมโครงการผู้ถูกสัมภาษณ์ส่วนใหญ่มีความพึงพอใจกับการดำเนินโครงการขององค์การบริหารส่วนจังหวัดเพชรบูรณ์ เพราะทุกโครงการเป็นโครงการที่มีประโยชน์อย่างมาก โดยเฉพาะโครงการเกี่ยวกับการศึกษา ทำให้นักเรียน นักศึกษา ได้พัฒนาความรู้ ความสามารถ ทักษะในด้านต่างๆ นอกจากการศึกษาในห้องเรียน เช่น ๑) โครงการส่งเสริมพัฒนาประชาธิปไตย เป็นโครงการอบรมให้ความรู้ความเข้าใจที่ถูกต้องเกี่ยวกับการปกครองในระบอบประชาธิปไตย อันมีพระมหากษัตริย์ทรงเป็นประมุข ผู้เข้าร่วมโครงการเป็นนักเรียนระดับชั้นมัธยมศึกษาตอนต้นและระดับมัธยมศึกษาตอนปลาย ซึ่งผู้เข้าร่วมโครงการมีความพึงพอใจมากเรื่องการนำไปใช้ประโยชน์ในการดำเนินชีวิตประจำวัน ๒) โครงการวันวิทยาศาสตร์แห่งชาติ เป็นโครงการที่มีประโยชน์และมีกิจกรรมที่ผู้ร่วมโครงการได้ลงมือปฏิบัติเพื่อเพิ่มความรู้และทักษะที่มีทางวิทยาศาสตร์ที่ได้รับจากในห้องเรียน ซึ่งผู้ร่วมโครงการมีความพึงพอใจอยู่ในระดับมาก โดยเฉพาะการต้อนรับ การลงทะเบียน และการให้บริการด้านต่างๆ ทั้งนี้มีข้อเสนอแนะเพิ่มเติมเรื่องอุปกรณ์การแข่งขันที่มีไม่เพียงพอสำหรับการแข่งขันและการปรับเปลี่ยนสถานที่การแข่งขันให้มีความเหมาะสมกับประเภทของการแข่งขัน และ๓) โครงการค่ายพัฒนาทักษะนักเรียนสู่ความเป็นเลิศด้านศิลปะ ดนตรี และวิทยาการ เป็นโครงการที่ดีมากอยากให้ดำเนินโครงการดีๆ เช่นนี้ตลอดไปเพื่อพัฒนาเยาวชนให้เป็นคนเก่งคนดี และมีความสุข ลดค่าใช้จ่ายของผู้ปกครอง ส่งผลให้การเรียนการสอนมีคุณภาพยิ่งขึ้น

## ยุทธศาสตร์ที่ ๓ การพัฒนาด้านเศรษฐกิจ การเกษตร สินค้าและผลิตภัณฑ์ และการท่องเที่ยว

ในภาพรวมผู้ถูกสัมภาษณ์ส่วนใหญ่มีความพึงพอใจกับการดำเนินโครงการขององค์การบริหารส่วนจังหวัดเพชรบูรณ์ โดยเฉพาะอย่างยิ่งโครงการขุดลอกขยายสระเก็บน้ำ ประชาชนมีความพึงพอใจมากที่สุดการบริหารส่วนจังหวัดเพชรบูรณ์ ได้ดำเนินโครงการขุดลอกขยายสระเก็บน้ำ ทำให้ประชาชนมีน้ำเพียงพอสำหรับการใช้ในหมู่บ้าน โดยเฉพาะอย่างยิ่งใช้เพื่อการเกษตรและการประมง ซึ่งมีความต้องการให้มีการสนับสนุนพันธุ์สัตว์น้ำและต้นไม้สำหรับการอนุรักษ์ธรรมชาติและปรับความสมดุลในบริเวณสระเก็บน้ำ

## ยุทธศาสตร์ที่ ๔ การพัฒนาด้านการอนุรักษ์ ฟื้นฟูทรัพยากรธรรมชาติและสิ่งแวดล้อม

ในภาพรวมผู้ถูกสัมภาษณ์ส่วนใหญ่มีความพึงพอใจกับการดำเนินโครงการขององค์การบริหารส่วนจังหวัดเพชรบูรณ์ เพราะเป็นโครงการที่อนุรักษ์ทรัพยากรธรรมชาติและสิ่งแวดล้อม เนื่องจากปัจจุบันเกิดภาวะโลกร้อน ดังนั้นจึงต้องใช้ทรัพยากรธรรมชาติและสิ่งแวดล้อมเท่าที่จำเป็นและเกิดประโยชน์สูงสุด เช่น โครงการกำจัดผักตบชวาและวัชพืชทางน้ำ องค์การบริหารส่วนจังหวัดเพชรบูรณ์สนับสนุนงบประมาณในการดำเนินงานร่วมกับเทศบาลตำบลโคกสะอาด อำเภอศรีเทพ จังหวัดเพชรบูรณ์ ซึ่งเป็นโครงการที่สำคัญช่วยให้อัตราการไหลของน้ำดีขึ้น ช่วยลดปัญหาน้ำท่วม น้ำล้นตลิ่ง มีปริมาณน้ำเพียงพอกับการกักเก็บไว้ใช้เพื่อการเกษตรสำหรับช่วงฤดูแล้ง ซึ่งการกำจัดสิ่งกีดขวางทางน้ำไม่ว่าจะเป็นผักตบชวา วัชพืชทางน้ำ หรือขยะเป็นโครงการที่ควรมีการส่งเสริมให้มีการดำเนินการอย่างต่อเนื่อง โดยเริ่มจากชุมชนไปสู่อำเภอในระดับจังหวัด

## ยุทธศาสตร์ที่ ๕ การพัฒนาด้านการเมืองและการบริหารตามหลักธรรมาภิบาล

ในภาพรวมผู้ถูกสัมภาษณ์ส่วนใหญ่มีความพึงพอใจกับการดำเนินโครงการขององค์การบริหารส่วนจังหวัดเพชรบูรณ์ เนื่องจากเป็นการเพิ่มความรู้สามารถให้บริการและตอบสนองความต้องการของประชาชนได้อย่างมีประสิทธิภาพ และส่งเสริมการมีส่วนร่วมของประชาชน ทั้งร่วมคิด ร่วมตรวจสอบ ติดตามและประเมินผลการดำเนินโครงการ เช่น โครงการจัดทำแผนพัฒนาท้องถิ่นและโครงการพัฒนางานเมือง

### ๓. ผลการพิจารณาการติดตามและประเมินผลยุทธศาสตร์และโครงการเพื่อความสอดคล้องแผนพัฒนาท้องถิ่น (พ.ศ. ๒๕๖๑ – ๒๕๖๕)

การพิจารณาการติดตามและประเมินผลจากแบบที่กำหนดให้คณะกรรมการติดตามและประเมินผลแผนพัฒนาท้องถิ่น ดำเนินการให้คะแนนตามเกณฑ์ที่กำหนดไว้ ซึ่งเป็นส่วนหนึ่งของการติดตามและประเมินผลแผนพัฒนา โดยดำเนินการให้แล้วเสร็จภายในหกสิบวัน นับแต่วันที่ประกาศใช้งบประมาณรายจ่าย ทั้งนี้ได้จัดส่งแบบและแนวทางการพิจารณาการติดตามและประเมินผลยุทธศาสตร์เพื่อความสอดคล้องแผนพัฒนาท้องถิ่น (พ.ศ.๒๕๖๑ – ๒๕๖๕) องค์การบริหารส่วนจังหวัดเพชรบูรณ์ให้คณะกรรมการติดตามและประเมินผลแผนพัฒนาองค์การบริหารส่วนจังหวัดเพชรบูรณ์พิจารณา จำนวน ๑๑ คน ซึ่งได้รับแบบการพิจารณาคะแนนคืน จำนวน ๙ คน คิดเป็นร้อยละ ๘๒.๘๒ (คณะกรรมการติดตามฯ จำนวน ๒ คน ไม่ได้พิจารณาเนื่องจากมีปัญหาด้านสุขภาพ)

#### ๓.๑ สรุปคะแนนการติดตามและประเมินผลยุทธศาสตร์เพื่อความสอดคล้องแผนพัฒนาท้องถิ่น (พ.ศ. ๒๕๖๑ – ๒๕๖๕)

ตารางที่ ๑๐ สรุปคะแนนการติดตามและประเมินผลยุทธศาสตร์เพื่อความสอดคล้องแผนพัฒนาท้องถิ่น (พ.ศ.๒๕๖๑ – ๒๕๖๕) องค์การบริหารส่วนจังหวัดเพชรบูรณ์ ในภาพรวม

ประเด็นการพิจารณา	คะแนนเต็ม	คะแนนเฉลี่ยที่ได้
๑. ข้อมูลสภาพทั่วไปและข้อมูลพื้นฐานขององค์กรปกครองส่วนท้องถิ่น	๒๐	๑๘.๘๙
๒. การวิเคราะห์สภาพการณ์และศักยภาพ	๒๐	๑๗.๘๐
๓. ยุทธศาสตร์ ประกอบด้วย	๖๐	๕๔.๔๗
๓.๑ ยุทธศาสตร์ขององค์กรปกครองส่วนท้องถิ่น	(๑๐)	๘.๘๙
๓.๒ ยุทธศาสตร์ขององค์กรปกครองส่วนท้องถิ่นในเขตจังหวัด	(๑๐)	๘.๘๙
๓.๓ ยุทธศาสตร์จังหวัด	(๑๐)	๘.๗๘
๓.๔ วิสัยทัศน์	(๕)	๔.๖๗
๓.๕ กลยุทธ์	(๕)	๔.๖๗
๓.๖ เป้าประสงค์ของแต่ละประเด็นกลยุทธ์	(๕)	๔.๖๗
๓.๗ จุดยืนทางยุทธศาสตร์	(๕)	๔.๖๗
๓.๘ แผนงาน	(๕)	๔.๖๗
๓.๙ ความเชื่อมโยงของยุทธศาสตร์ในภาพรวม	(๕)	๔.๕๖
<b>รวมคะแนนเฉลี่ย</b>	<b>๑๐๐</b>	<b>๙๑.๑๑</b>

จากตารางที่ ๑๐ สรุปคะแนนการติดตามและประเมินผลยุทธศาสตร์เพื่อความสอดคล้องแผนพัฒนาท้องถิ่น (พ.ศ.๒๕๖๑ – ๒๕๖๕) องค์การบริหารส่วนจังหวัดเพชรบูรณ์ พบว่า ได้คะแนนเฉลี่ย ๙๑.๑๑ คะแนน จากคะแนนเต็ม ๑๐๐ คะแนน โดยมีการแยกประเด็นการพิจารณา ๓ ประเด็นการพิจารณา ดังนี้

ประเด็นที่ ๑ ข้อมูลสภาพทั่วไปและข้อมูลพื้นฐานขององค์กรปกครองส่วนท้องถิ่น ได้คะแนน ๑๘.๘๙ คะแนน จากคะแนนเต็ม ๒๐ คะแนน

ประเด็นที่ ๒ การวิเคราะห์สภาพการณ์และศักยภาพ ได้คะแนน ๑๗.๘๐ คะแนน จากคะแนนเต็ม ๒๐ คะแนน

ประเด็นที่ ๓ ยุทธศาสตร์ ได้คะแนน ๕๔.๔๗ คะแนน จากคะแนนเต็ม ๖๐ คะแนน

**หมายเหตุ** ได้มีการปรับเปลี่ยนแผนพัฒนาท้องถิ่นสี่ปี (พ.ศ.๒๕๖๑ – ๒๕๖๔) เป็นแผนพัฒนาท้องถิ่น (พ.ศ.๒๕๖๑ – ๒๕๖๕)

ตารางที่ ๑๑ สรุปคะแนนการติดตามและประเมินผลยุทธศาสตร์เพื่อความสอดคล้องแผนพัฒนาท้องถิ่น  
(พ.ศ.๒๕๖๑ – ๒๕๖๕) องค์การบริหารส่วนจังหวัดเพชรบูรณ์ รายข้อ

ประเด็นการพิจารณา	รายละเอียดหลักเกณฑ์	คะแนนเต็ม	คะแนนเฉลี่ยที่ได้
๑. ข้อมูลสภาพทั่วไปและข้อมูลพื้นฐานขององค์กรปกครองส่วนท้องถิ่น	ควรประกอบด้วยข้อมูล ดังนี้ (๑) ข้อมูลเกี่ยวกับด้านกายภาพ เช่น ที่ตั้งของหมู่บ้าน/ชุมชน/ตำบล ลักษณะภูมิประเทศ ลักษณะภูมิอากาศ ลักษณะของดิน ลักษณะของแหล่งน้ำ ลักษณะของไม้/ป่าไม้ ฯลฯ ด้านการเมือง/การปกครอง เช่น เขตการปกครอง การเลือกตั้ง ฯลฯ	๒๐ (๓)	๑๘.๘๙ ๒.๘๙
	(๒) ข้อมูลเกี่ยวกับด้านการเมือง/การปกครอง เช่น เขตการปกครอง การเลือกตั้ง ฯลฯ ประชากร เช่น ข้อมูลเกี่ยวกับจำนวนประชากร และช่วงอายุและจำนวนประชากร ฯลฯ	(๒)	๑.๘๙
	(๓) ข้อมูลเกี่ยวกับสภาพทางสังคม เช่น การศึกษา สาธารณสุข อาชญากรรม ยาเสพติด การสังคมสงเคราะห์ ฯลฯ	(๒)	๑.๘๙
	(๔) ข้อมูลเกี่ยวกับระบบบริการพื้นฐาน เช่น การคมนาคมขนส่ง การไฟฟ้า การประปา โทรศัพท์ ฯลฯ	(๒)	๒.๐๐
	(๕) ข้อมูลเกี่ยวกับระบบเศรษฐกิจ เช่น การเกษตร การประมง การปศุสัตว์ การบริการ การท่องเที่ยว อุตสาหกรรม การพาณิชย์/กลุ่มอาชีพแรงงาน ฯลฯ	(๒)	๑.๘๙
	(๖) ข้อมูลเกี่ยวกับศาสนา ประเพณี วัฒนธรรม เช่น การนับถือศาสนา ประเพณีและงานประจำปี ภูมิปัญญาท้องถิ่น ภาษาถิ่น สินค้าพื้นเมืองและของที่ระลึก ฯลฯ และอื่นๆ	(๒)	๒.๐๐
	(๗) ข้อมูลเกี่ยวกับทรัพยากรธรรมชาติ เช่น น้ำ ป่าไม้ ภูเขา คุณภาพของทรัพยากรธรรมชาติ ฯลฯ	(๒)	๑.๘๙
	(๘) การสำรวจและจัดเก็บข้อมูลเพื่อการจัดทำแผนพัฒนาท้องถิ่น หรือการใช้ข้อมูล จปฐ.	(๒)	๒.๐๐
	(๙) การประชุมประชาคมท้องถิ่น รูปแบบ วิธีการ และการดำเนินการประชุมประชาคมท้องถิ่น โดยใช้กระบวนการร่วมคิด ร่วมทำ ร่วมตัดสินใจ ร่วมตรวจสอบ ร่วมรับประโยชน์ ร่วมแก้ปัญหาปรึกษาหารือ แลกเปลี่ยนเรียนรู้ เพื่อแก้ปัญหา สำหรับการพัฒนาท้องถิ่นตามอำนาจหน้าที่ขององค์กรปกครองส่วนท้องถิ่น	(๓)	๒.๔๔
๒. การวิเคราะห์สภาพการณ์และศักยภาพ	ควรประกอบด้วยข้อมูล ดังนี้ (๑) การวิเคราะห์ที่ครอบคลุมความเชื่อมโยง ความสอดคล้อง ยุทธศาสตร์จังหวัด ยุทธศาสตร์การพัฒนาขององค์กรปกครองส่วนท้องถิ่นในเขตจังหวัด ยุทธศาสตร์ขององค์กรปกครองส่วนท้องถิ่น นโยบายของผู้บริหารท้องถิ่น รวมถึงความเชื่อมโยงแผนยุทธศาสตร์ชาติ ๒๐ ปี แผนพัฒนาเศรษฐกิจและสังคมแห่งชาติ และ Thailand ๔.๐	๒๐ (๕)	๑๗.๘๐ ๔.๖๗

## ตารางที่ ๑๑ (ต่อ)

ประเด็นการพิจารณา	รายละเอียดหลักเกณฑ์	คะแนนเต็ม	คะแนนเฉลี่ยที่ได้
๒. การวิเคราะห์สภาพการณ์และศักยภาพ (ต่อ)	(๒) การวิเคราะห์การใช้ผังเมืองรวมหรือผังเมืองเฉพาะและการบังคับใช้ผลของการบังคับใช้ สภาพการณ์ที่เกิดขึ้นต่อการพัฒนาท้องถิ่น	(๓)	๒.๗๘
	(๓) การวิเคราะห์ทางสังคม เช่น ด้านแรงงาน การศึกษา สาธารณสุข ความยากจน อาชญากรรม ปัญหายาเสพติด เทคโนโลยี จริตประเพณี วัฒนธรรม ภูมิปัญญาท้องถิ่น เป็นต้น	(๓)	๒.๕๖
	(๔) การวิเคราะห์ทางเศรษฐกิจ ข้อมูลด้านรายได้ครัวเรือน การส่งเสริมอาชีพ กลุ่มอาชีพ กลุ่มทางสังคม การพัฒนาอาชีพ และกลุ่มต่างๆ สภาพทางเศรษฐกิจและความเป็นอยู่ทั่วไป เป็นต้น	(๓)	๒.๕๖
	(๕) การวิเคราะห์สิ่งแวดล้อม พื้นที่สีเขียว ธรรมชาติต่างๆ ทางภูมิศาสตร์ กระบวนการหรือสิ่งที่เกิดขึ้น การประดิษฐ์ที่มีผลต่อสิ่งแวดล้อมและการพัฒนา	(๓)	๒.๖๗
	(๖) ผลการวิเคราะห์ศักยภาพเพื่อประเมินสถานการณ์การพัฒนาในปัจจุบันและโอกาสการพัฒนาในอนาคตของท้องถิ่น ด้วยเทคนิค SWOT Analysis ที่อาจส่งผลต่อการดำเนินงานได้แก่ S-Strength (จุดแข็ง) W-Weakness (จุดอ่อน) O-Opportunity (โอกาส) และ T-Threat (อุปสรรค)	(๓)	๒.๕๖
๓. ยุทธศาสตร์	๓.๑ ยุทธศาสตร์ขององค์กรปกครองส่วนท้องถิ่น	๖๐ (๑๐)	๕๔.๔๗ ๘.๘๙
	๓.๒ ยุทธศาสตร์ขององค์กรปกครองส่วนท้องถิ่นในเขตจังหวัด	(๑๐)	๘.๘๙
	๓.๓ ยุทธศาสตร์จังหวัด	(๑๐)	๘.๗๘
	๓.๔ วิสัยทัศน์	(๕)	๔.๖๕

## ตารางที่ ๑๑ (ต่อ)

ประเด็นการพิจารณา	รายละเอียดหลักเกณฑ์	คะแนนเต็ม	คะแนนเฉลี่ยที่ได้
๓. ยุทธศาสตร์ (ต่อ) ๓.๕ กลยุทธ์	แสดงให้เห็นช่องทาง วิธีการ ภารกิจหรือสิ่งที่จะต้องทำตามอำนาจหน้าที่ขององค์กรปกครองส่วนท้องถิ่นที่จะนำไปสู่การบรรลุวิสัยทัศน์ หรือแสดงให้เห็นถึงความชัดเจนในสิ่งที่จะดำเนินการให้บรรลุวิสัยทัศน์นั้น	(๕)	๔.๖๗
๓.๖ เป้าประสงค์ของแต่ละประเด็นกลยุทธ์	เป้าประสงค์ของแต่ละประเด็นกลยุทธ์มีความสอดคล้องและสนับสนุนต่อกลยุทธ์ที่จะเกิดขึ้น มุ่งหมายสิ่งหนึ่งสิ่งใดที่ชัดเจน	(๕)	๔.๖๗
๓.๗ จุดยืนทางยุทธศาสตร์ (Positioning)	ความมุ่งมั่นอันแน่วแน่ในการวางแผนพัฒนาท้องถิ่น เพื่อให้บรรลุวิสัยทัศน์ขององค์กรปกครองส่วนท้องถิ่น ซึ่งเกิดจากศักยภาพของพื้นที่จริง ที่จะนำไปสู่ผลสำเร็จทางยุทธศาสตร์	(๕)	๔.๖๗
๓.๘ แผนงาน	แผนงานหรือจุดมุ่งหมายเพื่อการพัฒนาในอนาคต กำหนดจุดมุ่งหมายในเรื่องใดเรื่องหนึ่งหรือแผนงานที่เกิดจากเป้าประสงค์ ตัวชี้วัด ค่าเป้าหมาย กลยุทธ์จุดยืนทางยุทธศาสตร์ และยุทธศาสตร์ขององค์กรปกครองส่วนท้องถิ่นที่มีความชัดเจนนำไปสู่การจัดทำโครงการพัฒนาท้องถิ่นในแผนพัฒนาท้องถิ่น โดยระบุแผนงานและความเชื่อมโยงดังกล่าว	(๕)	๔.๖๗
๓.๙ ความเชื่อมโยงของยุทธศาสตร์ในภาพรวม	ความเชื่อมโยงองค์รวมที่นำไปสู่การพัฒนาท้องถิ่นที่เกิดผลผลิต/โครงการจากแผนยุทธศาสตร์ชาติ ๒๐ ปี แผนพัฒนาเศรษฐกิจและสังคมแห่งชาติ ฉบับที่ ๑๒ Thailand ๔.๐ แผนพัฒนาภาค/แผนพัฒนากลุ่มจังหวัด/แผนพัฒนาจังหวัด ยุทธศาสตร์การพัฒนาขององค์กรปกครองส่วนท้องถิ่นในเขตจังหวัด และยุทธศาสตร์ขององค์กรปกครองส่วนท้องถิ่น	(๕)	๔.๕๖
<b>รวมคะแนนเฉลี่ย</b>		<b>๑๐๐</b>	<b>๙๑.๑๑</b>

๓.๒ สรุปคะแนนการติดตามและประเมินผลโครงการเพื่อความสอดคล้องแผนพัฒนา  
ท้องถิ่น (พ.ศ. ๒๕๖๑ - ๒๕๖๕)

ตารางที่ ๑๒ สรุปคะแนนการติดตามและประเมินผลโครงการเพื่อความสอดคล้องแผนพัฒนาท้องถิ่น  
(พ.ศ.๒๕๖๑ - ๒๕๖๕) องค์การบริหารส่วนจังหวัดเพชรบูรณ์ ในภาพรวม

ประเด็นการพิจารณา	คะแนนเต็ม	คะแนนเฉลี่ย ที่ได้
๑. การสรุปสถานการณ์การพัฒนา	๑๐	๙.๕๖
๒. การประเมินผลการนำแผนพัฒนาท้องถิ่นไปปฏิบัติในเชิงปริมาณ	๑๐	๙.๓๓
๓. การประเมินผลการนำแผนพัฒนาท้องถิ่นไปปฏิบัติในเชิงคุณภาพ	๑๐	๙.๐๐
๔. แผนงานและยุทธศาสตร์การพัฒนา	๑๐	๙.๒๒
๕. โครงการพัฒนา ประกอบด้วย	๖๐	๕๔.๗๐
๕.๑ ความชัดเจนของชื่อโครงการ	(๕)	๔.๖๗
๕.๒ กำหนดวัตถุประสงค์สอดคล้องกับโครงการ	(๕)	๔.๔๔
๕.๓ เป้าหมาย (ผลผลิตของโครงการ) มีความชัดเจนนำไปสู่การตั้ง งบประมาณได้ถูกต้อง	(๕)	๔.๕๖
๕.๔ โครงการมีความสอดคล้องกับแผนยุทธศาสตร์ชาติ ๒๐ ปี	(๕)	๔.๓๓
๕.๕ เป้าหมาย (ผลผลิตของโครงการ) มีความสอดคล้องกับ แผนพัฒนาเศรษฐกิจและสังคมแห่งชาติ	(๕)	๔.๕๖
๕.๖ โครงการที่มีความสอดคล้องกับ Thailand ๔.๐	(๕)	๔.๕๖
๕.๗ โครงการสอดคล้องกับยุทธศาสตร์จังหวัด	(๕)	๔.๕๖
๕.๘ โครงการแก้ปัญหาความยากจนหรือการเสริมสร้างให้ ประเทศชาติมั่นคง มั่นคั่ง ยั่งยืน ภายใต้หลักปรัชชารัฐ	(๕)	๔.๕๖
๕.๙ งบประมาณ มีความสอดคล้องกับเป้าหมาย (ผลผลิตของ โครงการ)	(๕)	๔.๕๖
๕.๑๐ มีการประมาณการราคาถูกต้องตามหลักวิธีการงบประมาณ	(๕)	๔.๗๘
๕.๑๑ มีการกำหนดตัวชี้วัด (KPI) และสอดคล้องกับวัตถุประสงค์ และผลที่คาดว่าจะได้รับ	(๕)	๔.๕๖
๕.๑๒ ผลที่คาดว่าจะได้รับ สอดคล้องกับวัตถุประสงค์	(๕)	๔.๕๖
<b>รวมคะแนนเฉลี่ย</b>	<b>๑๐๐</b>	<b>๙๑.๗๘</b>

จากตารางที่ ๑๒ สรุปคะแนนการติดตามและประเมินผลโครงการเพื่อความสอดคล้องแผนพัฒนา  
ท้องถิ่น (พ.ศ.๒๕๖๑ - ๒๕๖๕) องค์การบริหารส่วนจังหวัดเพชรบูรณ์ พบว่า ได้คะแนนเฉลี่ย ๙๑.๗๘ คะแนน  
จากคะแนนเต็ม ๑๐๐ คะแนน โดยมีการแยกประเด็นการพิจารณา ๕ ประเด็นการพิจารณา ดังนี้

ประเด็นที่ ๑ การสรุปสถานการณ์การพัฒนา ได้คะแนน ๙.๕๖ คะแนน จากคะแนนเต็ม ๑๐ คะแนน

ประเด็นที่ ๒ การประเมินผลการนำแผนพัฒนาท้องถิ่นไปปฏิบัติในเชิงปริมาณ ได้คะแนน ๙.๓๓

คะแนน จากคะแนนเต็ม ๑๐ คะแนน

ประเด็นที่ ๓ การประเมินผลการนำแผนพัฒนาท้องถิ่นไปปฏิบัติในเชิงคุณภาพ ได้คะแนน ๙.๐๐

คะแนน จากคะแนนเต็ม ๑๐ คะแนน

ประเด็นที่ ๔ แผนงานและยุทธศาสตร์การพัฒนา ได้คะแนน ๙.๒๒ คะแนน จากคะแนนเต็ม ๑๐

คะแนน

ประเด็นที่ ๕ โครงการพัฒนา ได้คะแนน ๕๔.๗๐ คะแนน จากคะแนนเต็ม ๖๐ คะแนน

ตารางที่ ๑๓ สรุปคะแนนการติดตามและประเมินผลโครงการเพื่อความสอดคล้องแผนพัฒนาท้องถิ่น  
(พ.ศ.๒๕๖๑ - ๒๕๖๕) องค์การบริหารส่วนจังหวัดเพชรบูรณ์ รายข้อ

ประเด็นการพิจารณา	รายละเอียดหลักเกณฑ์	คะแนนเต็ม	คะแนนเฉลี่ยที่ได้
๑. การสรุปสถานการณ์การพัฒนา	เป็นการวิเคราะห์กรอบการจัดทำยุทธศาสตร์ขององค์กรปกครองส่วนท้องถิ่น (ใช้การวิเคราะห์ SWOT Analysis/Demand (Demand Analysis) / Global Demand และTrend ปัจจุบัน และสถานการณ์การเปลี่ยนแปลงที่มีผลต่อการพัฒนา อย่างน้อยต้องประกอบด้วย การวิเคราะห์ศักยภาพด้านเศรษฐกิจ, ด้านสังคม, ด้านทรัพยากรธรรมชาติและสิ่งแวดล้อม)	๑๐	๙.๕๖
๒. การประเมินผลการนำแผนพัฒนาท้องถิ่นไปปฏิบัติในเชิงปริมาณ	๑) การควบคุมที่มีการใช้ตัวเลขต่างๆ เพื่อนำมาใช้วัดผลในเชิงปริมาณ เช่น การวัดจำนวนโครงการ กิจกรรม งานต่างๆ ก็คือผลผลิตนั้นเองว่าเป็นไปตามที่ตั้งเป้าหมายเอาไว้หรือไม่จำนวนที่ได้ดำเนินการจริงตามที่ได้กำหนดไว้เท่าไร จำนวนที่ไม่สามารถดำเนินการได้มีจำนวนเท่าไร สามารถอธิบายได้ตามหลักประสิทธิภาพ (Efficiency) ของการพัฒนาท้องถิ่นตามอำนาจหน้าที่ที่ได้กำหนดไว้ ๒) วิเคราะห์ผลกระทบ/สิ่งที่กระทบ (Impact) โครงการที่ดำเนินการในเชิงปริมาณ (Quantitative)	๑๐	๙.๓๓
๓. การประเมินผลการนำแผนพัฒนาท้องถิ่นไปปฏิบัติในเชิงคุณภาพ	๑) การประเมินของแผนพัฒนาในเชิงคุณภาพคือการนำเอาเทคนิคต่างๆ มาใช้เพื่อวัดว่าภารกิจ โครงการ กิจกรรม งานต่างๆ ที่ดำเนินการในพื้นที่นั้นๆ ตรงต่อความต้องการของประชาชนหรือไม่ และเป็นไปตามอำนาจหน้าที่หรือไม่ ประชาชนพึงพอใจหรือไม่ สิ่งของ วัสดุ ครุภัณฑ์ การดำเนินการต่างๆ มีสภาพหรือลักษณะถูกต้อง ครบถ้วน สามารถใช้การได้ตามวัตถุประสงค์หรือไม่ ซึ่งเป็นไปตามหลักประสิทธิผล (Effectiveness) ผลการปฏิบัติราชการที่บรรลุวัตถุประสงค์และเป้าหมายของแผนการปฏิบัติราชการตามที่ได้รับงบประมาณดำเนินการ รวมถึงสามารถเทียบเคียงกับส่วนราชการหรือหน่วยงาน ๒) วิเคราะห์ผลกระทบ/สิ่งที่กระทบ (Impact) โครงการที่ดำเนินการในเชิงคุณภาพ (Qualitative)	๑๐	๙.๐๐
๔. แผนงานและยุทธศาสตร์การพัฒนา	๑) วิเคราะห์แผนงาน งาน ที่เกิดจากด้านต่างๆ มีความสอดคล้องกับยุทธศาสตร์ขององค์กรปกครองส่วนท้องถิ่นในมิติต่างๆ จนนำไปสู่การจัดทำโครงการพัฒนาท้องถิ่นโดยใช้ SWOT Analysis /Demand (Demand Analysis) / Global Demand / Trend หรือหลักการบูรณาการ (Integration) กับองค์กรปกครองส่วนท้องถิ่นที่มีพื้นที่ติดต่อกัน ๒) วิเคราะห์แผนงาน งาน ที่เกิดจากด้านต่างๆ ที่สอดคล้องกับการแก้ไขปัญหาความยากจน หลักปรัชชารัฐ	๑๐	๙.๒๒



## ตารางที่ ๑๓ (ต่อ)

ประเด็นการพิจารณา	รายละเอียดหลักเกณฑ์	คะแนนเต็ม	คะแนนเฉลี่ยที่ได้
<p><b>๕. โครงการพัฒนา</b></p> <p>๕.๑ ความชัดเจนของชื่อโครงการ</p>	<p>ควรประกอบด้วยข้อมูล ดังนี้</p> <p>เป็นโครงการที่มีวัตถุประสงค์สนองต่อแผนยุทธศาสตร์การพัฒนาขององค์กรปกครองส่วนท้องถิ่นและดำเนินการเพื่อให้การพัฒนาบรรลุตามวิสัยทัศน์ขององค์กรปกครองส่วนท้องถิ่นที่กำหนดไว้</p> <p>ชื่อโครงการมีความชัดเจน มุ่งไปเรื่องใดเรื่องหนึ่ง อ่านแล้วเข้าใจได้ว่าจะพัฒนาอะไรในอนาคต</p>	<p>๖๐</p> <p>(๕)</p>	<p>๕๔.๗๐</p> <p>๔.๖๗</p>
<p>๕.๒ กำหนดวัตถุประสงค์สอดคล้องกับโครงการ</p>	<p>มีวัตถุประสงค์ชัดเจน (Clear objective) โครงการต้องกำหนดวัตถุประสงค์สอดคล้องกับความเป็นมาของโครงการ สอดคล้องกับหลักการและเหตุผลวิธีการดำเนินงานต้องสอดคล้องกับวัตถุประสงค์ มีความเป็นไปได้ชัดเจน มีลักษณะเฉพาะเจาะจง</p>	<p>(๕)</p>	<p>๔.๔๔</p>
<p>๕.๓ เป้าหมาย (ผลผลิตของโครงการ) มีความชัดเจนนำไปสู่การตั้งงบประมาณได้ถูกต้อง</p>	<p>สภาพที่อยากให้เกิดขึ้นในอนาคตเป็นทิศทางที่ต้องไปให้ถึง</p> <p>เป้าหมายต้องชัดเจน สามารถระบุจำนวนเท่าไร กลุ่มเป้าหมายคืออะไร มีผลผลิตอย่างไร กลุ่มเป้าหมาย พื้นที่ดำเนินงาน และระยะเวลาดำเนินงานอธิบายให้ชัดเจนว่าโครงการนี้จะทำที่ไหน เริ่มต้นในช่วงเวลาใดและจบลงเมื่อไร ใครคือกลุ่มเป้าหมายรอง</p>	<p>(๕)</p>	<p>๔.๕๖</p>
<p>๕.๔ โครงการมีความสอดคล้องกับแผนยุทธศาสตร์ ๒๐ ปี</p>	<p>โครงการสอดคล้องกับ (๑) ความมั่นคง (๒) การสร้างความสามารถในการแข่งขัน (๓) การพัฒนาและเสริมสร้างศักยภาพคน (๔) การสร้างโอกาสความเสมอภาคและเท่าเทียมกันทางสังคม (๕) การสร้างการเติบโตบนคุณภาพชีวิตที่เป็นมิตรต่อสิ่งแวดล้อม (๖) การปรับสมดุลและพัฒนาระบบการบริหารจัดการภาครัฐ เพื่อให้เกิดความมั่นคง มั่งคั่ง ยั่งยืน</p>	<p>(๕)</p>	<p>๔.๓๓</p>
<p>๕.๕ เป้าหมาย (ผลผลิตของโครงการ) มีความสอดคล้องกับแผนพัฒนาเศรษฐกิจและสังคมแห่งชาติ</p>	<p>โครงการมีความสอดคล้องกับแผนพัฒนาเศรษฐกิจและสังคมแห่งชาติ ฉบับที่ ๑๒ โดย (๑) ยึดหลักปรัชญาของเศรษฐกิจพอเพียง (๒) ยึดคนเป็นศูนย์กลางของการพัฒนา (๓) ยึดวิสัยทัศน์ภายใต้ยุทธศาสตร์ชาติ ๒๐ ปี (๔) ยึดเป้าหมายอนาคตของประเทศไทย ๒๕๗๙ (๕) ยึดหลักการนำไปสู่การปฏิบัติให้เกิดผลสัมฤทธิ์อย่างจริงจังใน ๕ ปีที่ต่อยอดไปสู่ผลสัมฤทธิ์ที่เป็นเป้าหมายระยะยาว ภายใต้แนวทางการพัฒนา (๑) การยกระดับศักยภาพการแข่งขันและการหลุดพ้นกับดักรายได้รายได้ปานกลางสู่รายได้สูง (๒) การพัฒนาศักยภาพคนตามช่วงวัยและการปฏิรูประบบเพื่อสร้างสังคมสูงวัยอย่างมีคุณภาพ (๓) การลดความเหลื่อมล้ำทางสังคม (๔) การรับรองการเชื่อมโยงภูมิภาคและความเป็นเมือง (๕) การสร้างความเจริญเติบโตทางเศรษฐกิจและสังคมอย่างเป็นมิตรกับสิ่งแวดล้อม (๖) การบริหารราชการแผ่นดินที่มีประสิทธิภาพ</p>	<p>(๕)</p>	<p>๔.๕๖</p>

## ตารางที่ ๑๓ (ต่อ)

ประเด็นการพิจารณา	รายละเอียดหลักเกณฑ์	คะแนนเต็ม	คะแนนเฉลี่ยที่ได้
<p>๕. โครงการพัฒนา (ต่อ)</p> <p>๕.๖ โครงการมีความสอดคล้องกับ Thailand ๔.๐</p>	<p>โครงการมีลักษณะหรือสอดคล้องกับการปรับเปลี่ยนโครงสร้างเศรษฐกิจไปสู่ Value-Based Economy หรือเศรษฐกิจที่ขับเคลื่อนด้วยนวัตกรรมทำน้อย ได้มากเช่น (๑) เปลี่ยนจากการผลิตสินค้าโภคภัณฑ์ไปสู่สินค้าเชิงนวัตกรรม (๒) เปลี่ยนจากการขับเคลื่อนประเทศด้วยภาคอุตสาหกรรม ไปสู่การขับเคลื่อนด้วยเทคโนโลยี ความคิดสร้างสรรค์ และนวัตกรรม (๓) เปลี่ยนจากการเน้นภาคการผลิตสินค้า ไปสู่การเน้นภาคบริการมากขึ้น รวมถึงโครงการที่เติมเต็มด้วยวิทยาการ ความคิดสร้างสรรค์ นวัตกรรม วิทยาศาสตร์ และเทคโนโลยี และการวิจัยและพัฒนา แล้วต่อยอดความได้เปรียบเชิงเปรียบเทียบ เช่น ด้านการเกษตร เทคโนโลยีชีวภาพ สาธารณสุข วัฒนธรรม ฯลฯ</p>	(๕)	๔.๕๖
<p>๕.๗ โครงการสอดคล้องกับ ยุทธศาสตร์จังหวัด</p>	<p>โครงการพัฒนาท้องถิ่นมีความสอดคล้องกับท่วงระยะเวลาของแผนพัฒนาจังหวัดที่ได้กำหนดขึ้น เพื่อขับเคลื่อนการพัฒนาท้องถิ่นเสมือนหนึ่งการขับเคลื่อนการพัฒนาจังหวัด ซึ่งไม่สามารถแยกส่วนใดส่วนหนึ่งออกจากกันได้ นอกจากนี้โครงการพัฒนาท้องถิ่นต้องเป็นโครงการเชื่อมต่อหรือเดินทางไปด้วยกันกับยุทธศาสตร์จังหวัดที่ได้กำหนดขึ้นที่เป็นปัจจุบัน</p>	(๕)	๔.๕๖
<p>๕.๘ โครงการไขปัญหาความยากจนหรือการเสริมสร้างให้ประเทศชาติมั่นคง มั่งคั่ง ยั่งยืน ภายใต้หลักปรัชญาของ</p>	<p>เป็นโครงการที่ดำเนินการภายใต้พื้นฐานความพอเพียงที่ประชาชนดำเนินการเองหรือร่วมดำเนินการ เป็นโครงการต่อยอดและขยายได้เป็นโครงการที่ประชาชนต้องการเพื่อให้เกิดความยั่งยืน ซึ่งมีลักษณะที่จะให้ท้องถิ่นมีความมั่นคง มั่งคั่ง ยั่งยืน เป็นท้องถิ่นที่พัฒนาแล้วด้วยการพัฒนาตามปรัชญาของเศรษฐกิจพอเพียง</p>	(๕)	๔.๕๖
<p>๕.๙ งบประมาณมีความสอดคล้องกับเป้าหมาย (ผลผลิตของโครงการ)</p>	<p>งบประมาณโครงการพัฒนาจะต้องคำนึงถึงหลักสำคัญ ๕ ประการในการจัดทำโครงการได้แก่ (๑) ความประหยัด (Economy) (๒) ความมีประสิทธิภาพ (Efficiency) (๓) ความมีประสิทธิภาพ (Effectiveness) (๔) ความเหลื่อมล้ำในการพัฒนาท้องถิ่น นำไปสู่ความยุติธรรม (Equity) (๕) ความโปร่งใส (transparency)</p>	(๕)	๔.๕๖
<p>๕.๑๐ มีการประมาณการราคาถูกต้องตามหลักวิธีการงบประมาณ</p>	<p>การประมาณการราคาเพื่อการพัฒนาต้องให้สอดคล้องกับโครงการถูกต้องตามหลักวิชาการทางช่าง หลักของราคากลางราคากลางท้องถิ่น มีความโปร่งใสในการกำหนดราคาและตรวจสอบได้ในเชิงประจักษ์</p>	(๕)	๔.๗๘

ตารางที่ ๑๓ (ต่อ)

ประเด็นการพิจารณา	รายละเอียดหลักเกณฑ์	คะแนนเต็ม	คะแนนเฉลี่ยที่ได้
<p>๕. โครงการพัฒนา (ต่อ)</p> <p>๕.๑๑ มีการกำหนดตัวชี้วัด (KPI) และสอดคล้องกับวัตถุประสงค์และผลที่คาดว่าจะได้รับ</p>	<p>มีการกำหนดดัชนีชี้วัดผลงาน (Key Performance Indicator : KPI) ที่สามารถวัดได้ (measurable) ใช้บอกประสิทธิผล (effectiveness) ใช้บอกประสิทธิภาพ (efficiency) ได้ เช่น การกำหนดความพึงพอใจ การกำหนดร้อยละ การกำหนดอันเกิดจากผลของวัตถุประสงค์ที่เกิดขึ้นสิ่งที่ได้รับ (การคาดการณ์ คาดว่าจะได้รับ)</p>	(๕)	๔.๕๖
<p>๕.๑๒ ผลที่คาดว่าจะได้รับสอดคล้องกับวัตถุประสงค์</p>	<p>ผลที่ได้รับเป็นสิ่งที่เกิดขึ้นได้จริงจากการดำเนินการตามโครงการพัฒนาซึ่งสอดคล้องกับวัตถุประสงค์ที่ตั้งไว้ การได้ผลหรือผลที่เกิดขึ้นจะต้องเท่ากับวัตถุประสงค์หรือมากกว่าวัตถุประสงค์ซึ่งการเขียนวัตถุประสงค์ควรคำนึง (๑) ความเป็นไปได้และมีความเฉพาะเจาะจง ในการดำเนินงานตามโครงการ (๒) วัดและประเมินผลระดับของความสำเร็จได้ (๓) ระบุสิ่งที่ต้องการดำเนินงานอย่างชัดเจนและเฉพาะเจาะจงมากที่สุดและสามารถปฏิบัติได้ (๔) เป็นเหตุเป็นผล สอดคล้องกับความเป็นจริง (๕) ส่งผลต่อการบ่งบอกเวลาได้</p>	(๕)	๔.๕๖
<b>รวมคะแนนเฉลี่ย</b>		<b>๑๐๐</b>	<b>๙๑.๗๘</b>

## ส่วนที่ ๕

### สรุปผล อภิปรายผล และข้อเสนอแนะ

#### ๑. สรุปผลการติดตามและประเมินผล

๑.๑ ผลการดำเนินงานตามแผนพัฒนาองค์การบริหารส่วนจังหวัดเพชรบูรณ์ ประจำปีงบประมาณ พ.ศ. ๒๕๖๒

โครงการตามข้อบัญญัติองค์การบริหารส่วนจังหวัดงบประมาณรายจ่ายประจำปีงบประมาณ พ.ศ.๒๕๖๒ จำนวน ๑๖๒ โครงการ ดำเนินการแล้วเสร็จจำนวน ๘๓ โครงการ คิดเป็นร้อยละ ๕๑.๒๓ อยู่ระหว่างดำเนินการจำนวน ๕๘ โครงการ คิดเป็นร้อยละ ๓๕.๘๐ ไม่ได้ดำเนินการจำนวน ๒๑ โครงการ คิดเป็นร้อยละ ๑๒.๙๖ สามารถแยกผลการดำเนินงานรายยุทธศาสตร์ ดังนี้

**ยุทธศาสตร์ที่ ๑ การพัฒนาด้านโครงสร้างพื้นฐาน** โครงการตามแผนการดำเนินงานองค์การบริหารส่วนจังหวัดเพชรบูรณ์ ประจำปีงบประมาณ พ.ศ.๒๕๖๒ จำนวน ๔๗ โครงการ คิดเป็นร้อยละ ๒๙.๐๑ ของโครงการทั้งหมด ซึ่งดำเนินการแล้วเสร็จ ๑๑ โครงการ คิดเป็นร้อยละ ๒๓.๔๐ ระหว่างดำเนินการ ๓๕ โครงการ คิดเป็นร้อยละ ๔๗.๔๗ และไม่ได้ดำเนินการ ๑ โครงการ คิดเป็นร้อยละ ๒.๑๓

**ยุทธศาสตร์ที่ ๒ การพัฒนาด้านการส่งเสริมการศึกษา ศาสนา วัฒนธรรม ประเพณี การกีฬา นันทนาการและพัฒนาคุณภาพชีวิต** โครงการตามแผนการดำเนินงานองค์การบริหารส่วนจังหวัดเพชรบูรณ์ ประจำปีงบประมาณ พ.ศ.๒๕๖๒ จำนวน ๘๔ โครงการ คิดเป็นร้อยละ ๕๑.๘๕ ของโครงการทั้งหมด ซึ่งดำเนินการแล้วเสร็จ ๕๓ โครงการ คิดเป็นร้อยละ ๖๓.๑๐ ระหว่างดำเนินการ ๑๕ โครงการ คิดเป็นร้อยละ ๑๗.๘๖ และไม่ได้ดำเนินการ ๑๖ โครงการ คิดเป็นร้อยละ ๑๙.๐๕

**ยุทธศาสตร์ที่ ๓ การพัฒนาด้านเศรษฐกิจ การเกษตร สินค้าและผลิตภัณฑ์ และการท่องเที่ยว** โครงการตามแผนการดำเนินงานองค์การบริหารส่วนจังหวัดเพชรบูรณ์ ประจำปีงบประมาณ พ.ศ.๒๕๖๒ จำนวน ๑๓ โครงการ คิดเป็นร้อยละ ๘.๐๒ ของโครงการทั้งหมด ซึ่งดำเนินการแล้วเสร็จ ๗ โครงการ คิดเป็นร้อยละ ๕๓.๘๕ ระหว่างดำเนินการ ๓ โครงการ คิดเป็นร้อยละ ๒๓.๐๘ และไม่ได้ดำเนินการ ๓ โครงการ คิดเป็นร้อยละ ๒๓.๐๘

**ยุทธศาสตร์ที่ ๔ การพัฒนาด้านการอนุรักษ์ฟื้นฟูทรัพยากรธรรมชาติและสิ่งแวดล้อม** โครงการตามแผนการดำเนินงานองค์การบริหารส่วนจังหวัดเพชรบูรณ์ ประจำปีงบประมาณ พ.ศ.๒๕๖๒ จำนวน ๖ โครงการ คิดเป็นร้อยละ ๓.๗๐ ของโครงการทั้งหมด ซึ่งดำเนินการแล้วเสร็จ ๔ โครงการ คิดเป็นร้อยละ ๖๖.๖๗ และระหว่างดำเนินการ ๒ โครงการ คิดเป็นร้อยละ ๓๓.๓๓

**ยุทธศาสตร์ที่ ๕ การพัฒนาด้านการเมืองและการบริหารตามหลักธรรมาภิบาล** โครงการตามแผนการดำเนินงานองค์การบริหารส่วนจังหวัดเพชรบูรณ์ ประจำปีงบประมาณ พ.ศ.๒๕๖๒ จำนวน ๑๒ โครงการ คิดเป็นร้อยละ ๗.๔๑ ของโครงการทั้งหมด ซึ่งดำเนินการแล้วเสร็จ ๘ โครงการ คิดเป็นร้อยละ ๖๖.๖๗ ระหว่างดำเนินการ ๓ โครงการ คิดเป็นร้อยละ ๒๕.๐๐ และไม่ได้ดำเนินการ ๑ โครงการ คิดเป็นร้อยละ ๘.๓๓

## ๑.๒ ผลการประเมินความพึงพอใจ และความคิดเห็นของประชาชน ที่มีผลต่อการดำเนินงานตามแผนพัฒนาองค์การบริหารส่วนจังหวัดเพชรบูรณ์

๑.๒.๑ ความพึงพอใจของประชาชนในเขตจังหวัดเพชรบูรณ์ที่มีต่อผลการดำเนินงานตามแผนพัฒนาองค์การบริหารส่วนจังหวัดเพชรบูรณ์ในภาพรวม มีความพึงพอใจอยู่ในระดับมากที่สุด มีค่าเฉลี่ยเท่ากับ ๔.๒๒ เมื่อพิจารณาเป็นรายยุทธศาสตร์ พบว่า มีความพึงพอใจอยู่ในระดับมากที่สุด จำนวน ๓ ยุทธศาสตร์ ได้แก่ ยุทธศาสตร์ที่ ๑ การพัฒนาด้านโครงสร้างพื้นฐาน ยุทธศาสตร์ที่ ๒ การพัฒนาการส่งเสริมคุณภาพการศึกษา ศาสนา วัฒนธรรม ประเพณี การกีฬา นันทนาการและพัฒนาคุณภาพชีวิต และยุทธศาสตร์ที่ ๕ การพัฒนาด้านการเมืองและการบริหารตามหลักธรรมาภิบาล มีความพึงพอใจอยู่ในระดับมาก จำนวน ๒ ยุทธศาสตร์ ได้แก่ ยุทธศาสตร์ที่ ๓ การพัฒนาด้านเศรษฐกิจ การเกษตร สินค้าและผลิตภัณฑ์และการท่องเที่ยว และยุทธศาสตร์ที่ ๔ การพัฒนาด้านการอนุรักษ์ฟื้นฟู ทรัพยากรธรรมชาติและสิ่งแวดล้อม

๑.๒.๒ ความคิดเห็นของประชาชนที่มีต่อผลการดำเนินงานตามแผนพัฒนาองค์การบริหารส่วนจังหวัดเพชรบูรณ์ ประจำปีงบประมาณ พ.ศ.๒๕๖๒ จากการที่องค์การบริหารส่วนจังหวัดเพชรบูรณ์ได้ดำเนินการสัมภาษณ์ประชาชนทุกสาขาอาชีพที่อยู่ในพื้นที่ของโครงการมีความพึงพอใจมากในกิจกรรมโครงการทั้ง ๕ ยุทธศาสตร์ที่องค์การบริหารส่วนจังหวัดเพชรบูรณ์ได้ทำให้กับประชาชนตามที่ได้รับการร้องขอ ซึ่งแสดงให้เห็นว่าได้แก้ไขปัญหาคความเดือดร้อนของประชาชนตรงตามเป้าหมาย

## ๑.๓ ผลการพิจารณาการติดตามและประเมินผลยุทธศาสตร์เพื่อความสอดคล้องแผนพัฒนาท้องถิ่น (พ.ศ. ๒๕๖๑ - ๒๕๖๕)

ผลการพิจารณาการติดตามและประเมินผลยุทธศาสตร์และโครงการเพื่อความสอดคล้องแผนพัฒนาท้องถิ่น (พ.ศ. ๒๕๖๑ - ๒๕๖๕) ในภาพรวมได้คะแนนเฉลี่ย ๙๑.๔๕ โดยแยกการติดตามและประเมินผลยุทธศาสตร์และโครงการได้ดังนี้

๑.๓.๑ ผลการติดตามและประเมินผลยุทธศาสตร์เพื่อความสอดคล้องแผนพัฒนาท้องถิ่น (พ.ศ. ๒๕๖๑ - ๒๕๖๕) พบว่า ได้คะแนนเฉลี่ย ๙๑.๑๑ คะแนน จากคะแนนเต็ม ๑๐๐ คะแนน โดยมีการแยกประเด็นการพิจารณา ๓ ประเด็นการพิจารณา ดังนี้ ประเด็นที่ ๑ ข้อมูลสภาพทั่วไปและข้อมูลพื้นฐานขององค์กรปกครองส่วนท้องถิ่น ได้คะแนน ๑๘.๘๙ คะแนน จากคะแนนเต็ม ๒๐ คะแนน ประเด็นที่ ๒ การวิเคราะห์สภาพการณ์และศักยภาพ ได้คะแนน ๑๗.๘๐ คะแนน จากคะแนนเต็ม ๒๐ คะแนน และประเด็นที่ ๓ ยุทธศาสตร์ ได้คะแนน ๕๔.๔๗ คะแนน จากคะแนนเต็ม ๖๐ คะแนน

๑.๓.๒ ผลการติดตามและประเมินผลโครงการเพื่อความสอดคล้องแผนพัฒนาท้องถิ่น (พ.ศ. ๒๕๖๑ - ๒๕๖๕) พบว่า ได้คะแนนเฉลี่ย ๙๑.๗๘ คะแนน จากคะแนนเต็ม ๑๐๐ คะแนน โดยมีการแยกประเด็นการพิจารณา ๕ ประเด็นการพิจารณา ดังนี้ ประเด็นที่ ๑ การสรุปสถานการณ์การพัฒนา ได้คะแนน ๙.๕๖ คะแนน จากคะแนนเต็ม ๑๐ คะแนน ประเด็นที่ ๒ การประเมินผลการนำแผนพัฒนาท้องถิ่นไปปฏิบัติในเชิงปริมาณ ได้คะแนน ๙.๓๓ คะแนน จากคะแนนเต็ม ๑๐ คะแนน ประเด็นที่ ๓ การประเมินผลการนำแผนพัฒนาท้องถิ่นไปปฏิบัติในเชิงคุณภาพ ได้คะแนน ๙.๐๐ คะแนน จากคะแนนเต็ม ๑๐ คะแนน ประเด็นที่ ๔ แผนงานและยุทธศาสตร์การพัฒนา ได้คะแนน ๙.๒๒ คะแนน จากคะแนนเต็ม ๑๐ คะแนน และประเด็นที่ ๕ โครงการพัฒนา ได้คะแนน ๕๔.๗๐ คะแนน จากคะแนนเต็ม ๖๐ คะแนน

## ๒. การอภิปรายผล

### ๒.๑ ผลการดำเนินงานตามแผนพัฒนาองค์การบริหารส่วนจังหวัดเพชรบูรณ์ ประจำปีงบประมาณ พ.ศ. ๒๕๖๒

ผลการดำเนินงานตามแผนพัฒนาองค์การบริหารส่วนจังหวัด ประจำปีงบประมาณ พ.ศ.๒๕๖๒ จำนวน ๑๖๒ โครงการ สามารถอภิปรายผลการดำเนินงานในภาพรวม โครงการที่ดำเนินการแล้วเสร็จ จำนวน ๘๓ โครงการ โครงการระหว่างดำเนินการ จำนวน ๕๘ โครงการ และโครงการไม่ได้ดำเนินการ จำนวน ๒๑ โครงการ โดยสามารถอภิปรายแยกรายยุทธศาสตร์ ดังนี้

#### ยุทธศาสตร์ที่ ๑ การพัฒนาด้านโครงสร้างพื้นฐาน

- โครงการที่ดำเนินการแล้วเสร็จ จำนวน ๑๑ โครงการ คิดเป็นร้อยละ ๒๓.๔๐ สามารถตอบสนองความต้องการของประชาชนในท้องถิ่นได้ตรงตามเป้าหมายที่กำหนดไว้ มีปัจจัยสำคัญที่ทางองค์การบริหารส่วนจังหวัดเพชรบูรณ์ได้ดำเนินโครงการต่างๆ แล้วเสร็จตามเป้าหมาย เพราะมีการประสานงาน ติดตาม ควบคุมการดำเนินโครงการให้เป็นไปตามแบบแปลน และตรงตามระยะเวลาที่กำหนดไว้ในสัญญา

- โครงการระหว่างดำเนินการ จำนวน ๓๕ โครงการ คิดเป็นร้อยละ ๔๗.๔๗ ซึ่งสาเหตุที่ทำให้ไม่สามารถดำเนินโครงการได้แล้วเสร็จตามระยะเวลานั้น มีสาเหตุจากโครงการอยู่ในขั้นตอนการบริหารสัญญา การแต่งตั้งคณะกรรมการจัดทำแบบรูปรายการ การเปลี่ยนแปลงคณะกรรมการจัดทำแบบรูปรายการ จึงทำให้โครงการดำเนินการไม่แล้วเสร็จตามระยะเวลาที่กำหนด

- โครงการไม่ได้ดำเนินการ จำนวน ๑ โครงการ คิดเป็นร้อยละ ๒.๑๓ ทั้งนี้มีโครงการที่ยกเลิกการดำเนินการ เนื่องจากเป็นโครงการที่องค์กรปกครองส่วนท้องถิ่นในพื้นที่ได้ดำเนินการไปแล้วทางองค์การบริหารส่วนจังหวัดเพชรบูรณ์จึงไม่สามารถเข้าดำเนินการนั้นได้

#### ยุทธศาสตร์ที่ ๒ การพัฒนาด้านการส่งเสริมการศึกษา ศาสนา วัฒนธรรม ประเพณี การกีฬานันทนาการและพัฒนาคุณภาพชีวิต

- โครงการที่ดำเนินการแล้วเสร็จ จำนวน ๕๓ โครงการ คิดเป็นร้อยละ ๖๓.๑๐ โครงการส่วนใหญ่เป็นโครงการที่มีการดำเนินการอย่างต่อเนื่องเป็นประจำทุกปี ดังนั้น จึงมีรูปแบบ ขั้นตอนการดำเนินโครงการที่ชัดเจนและมีการปรับปรุงพัฒนาเสมอ ทำให้ดำเนินโครงการได้ตรงตามระยะเวลาที่กำหนดสามารถตอบสนองความต้องการของกลุ่มเป้าหมายได้อย่างมีประสิทธิภาพ

- โครงการระหว่างดำเนินการ จำนวน ๑๕ โครงการ คิดเป็นร้อยละ ๑๗.๘๖ ส่วนใหญ่จะเป็นโครงการที่อยู่ในแผนการดำเนินงานองค์การบริหารส่วนจังหวัดเพชรบูรณ์ ประจำปีงบประมาณ พ.ศ.๒๕๖๒ (เพิ่มเติม) ฉบับที่ ๓ โดยมีการประกาศใช้แผน ณ วันที่ ๑๘ ตุลาคม ๒๕๖๒ ซึ่งทำให้หลายโครงการอยู่ในขั้นตอนการดำเนินโครงการ สำหรับโครงการที่เป็นการอุดหนุนงบประมาณให้กับหน่วยงานภายนอกนั้น ทางองค์การบริหารส่วนจังหวัดเพชรบูรณ์ได้ดำเนินการเบิกจ่ายงบประมาณเงินอุดหนุนให้กับหน่วยงานที่ขอรับเรียบร้อยแล้ว ซึ่งหน่วยงานที่ขอรับการสนับสนุนงบประมาณอยู่ในขั้นตอนการดำเนินการเบิกจ่ายให้เป็นไปตามระยะเวลาที่กำหนด และรายงานผลการดำเนินโครงการดังกล่าวให้กับทางองค์การบริหารส่วนจังหวัดเพชรบูรณ์ต่อไป

- โครงการไม่ได้ดำเนินการ จำนวน ๑๖ โครงการ คิดเป็นร้อยละ ๑๙.๐๕ มีหลายสาเหตุ โครงการส่วนใหญ่ไม่ได้ดำเนินการเนื่องจากกรมส่งเสริมการปกครองท้องถิ่นไม่ได้โอนงบประมาณมาให้ดำเนินการจึงไม่สามารถดำเนินการได้ บางกรณีเกิดความผิดพลาดจากการส่งรายชื่อผู้เข้าร่วมโครงการ เช่น โครงการกิจกรรมงานชุมนุมลูกเสือแห่งชาติ เป็นต้น บางโครงการสถานที่ในการจัดโครงการและกลุ่มเป้าหมายไม่มีพร้อมให้ดำเนินโครงการ โครงการไม่สอดคล้องกับลักษณะการดำเนินงานขององค์การบริหารส่วนจังหวัดเพชรบูรณ์ในเรื่องการบริการสาธารณะ

#### ยุทธศาสตร์ที่ ๓ การพัฒนาด้านเศรษฐกิจ การเกษตร สินค้าและผลิตภัณฑ์ และการท่องเที่ยว

- โครงการที่ดำเนินการแล้วเสร็จ จำนวน ๗ โครงการ คิดเป็นร้อยละ ๕๓.๘๕ สามารถตอบสนองความต้องการของประชาชนในท้องถิ่นได้ตรงตามเป้าหมาย ปัจจัยของความสำเร็จเกิดจากการวางแผน

ประสบการณ์จากการดำเนินโครงการในปีที่ผ่านมาพัฒนาปรับปรุงการดำเนินโครงการ เช่น โครงการเกี่ยวกับการขุดลอกคลองมีการวางแผนการดำเนินโครงการประสานงานส่วนที่เกี่ยวข้องไว้ล่วงหน้าเพื่อให้ดำเนินการเสร็จตามระยะเวลา

- โครงการระหว่างดำเนินการ จำนวน ๓ โครงการ คิดเป็นร้อยละ ๒๓.๐๘ มีสาเหตุจากโครงการอยู่ในขั้นตอนการบริหารสัญญา การแต่งตั้งคณะกรรมการจัดทำแบบรูปรายการ และการประสานงานการขออนุญาตจากกรมเจ้าท่า

- โครงการไม่ได้ดำเนินการ จำนวน ๓ โครงการ คิดเป็นร้อยละ ๒๓.๐๘ มีการยกเลิกโครงการทั้งหมด เช่น โครงการเปิดฤดูกาลท่องเที่ยวจังหวัดเพชรบูรณ์และโครงการหนานนี้ที่เพชรบูรณ์ที่ไม่ดำเนินการ เพราะมีการดำเนินการส่งเสริมการท่องเที่ยวร่วมกับหน่วยงานที่รับผิดชอบโดยตรงแล้ว

#### **ยุทธศาสตร์ที่ ๔ การพัฒนาด้านการอนุรักษ์ฟื้นฟูทรัพยากรธรรมชาติและสิ่งแวดล้อม**

- โครงการที่ดำเนินการแล้วเสร็จ จำนวน ๔ โครงการ คิดเป็นร้อยละ ๖๖.๖๗ ทั้งนี้องค์การบริหารส่วนจังหวัดเพชรบูรณ์ได้เล็งเห็นความสำคัญในการอนุรักษ์ฟื้นฟูทรัพยากรธรรมชาติและสิ่งแวดล้อม ซึ่งเป็นปัญหาที่ทุกคน ทุกสาขาอาชีพควรมีส่วนร่วมในการแก้ไขปัญหา

- โครงการระหว่างดำเนินการ จำนวน ๒ โครงการ คิดเป็นร้อยละ ๓๓.๓๓ สาเหตุเพราะโครงการอยู่ระหว่างการแต่งตั้งคณะกรรมการกำหนดคุณลักษณะและราคากลาง

#### **ยุทธศาสตร์ที่ ๕ การพัฒนาด้านการเมืองและการบริหารตามหลักธรรมาภิบาล**

- โครงการที่ดำเนินการแล้วเสร็จ จำนวน ๘ โครงการ คิดเป็นร้อยละ ๖๖.๖๗ ซึ่งส่วนใหญ่เป็นโครงการที่องค์การบริหารส่วนจังหวัดเพชรบูรณ์ดำเนินการกับข้าราชการ พนักงานขององค์การบริหารส่วนจังหวัดเพชรบูรณ์ เพื่อส่งเสริมความรู้ความเข้าใจให้บุคลากรด้านการใช้จ่ายงบประมาณให้เกิดความคุ้มค่า รวมถึงการประชาสัมพันธ์องค์การให้ประชาชนรับรู้ถึงแผนการดำเนินงาน

- โครงการระหว่างดำเนินการ จำนวน ๓ โครงการ คิดเป็นร้อยละ ๒๕.๐๐ สาเหตุที่ไม่สามารถดำเนินโครงการแล้วเสร็จ เพราะ การประชุมติดตามผลการปฏิบัติงานและการจัดประชุมตามนโยบายของผู้บริหารองค์การบริหารส่วนจังหวัดเพชรบูรณ์ มีการดำเนินการจัดประชุมต่อเนื่อง จำนวน ๑๒ ครั้ง มีการดำเนินการไปแล้ว ๑๐ ครั้ง ยังเหลือดำเนินการอีก ๒ ครั้ง และบางโครงการอยู่ในขั้นตอนการบริหารสัญญาของโครงการ

- โครงการไม่ได้ดำเนินการ จำนวน ๑ โครงการ คิดเป็นร้อยละ ๘.๓๓ โครงการเลือกตั้งสมาชิกสภาท้องถิ่นและผู้บริหารท้องถิ่นซึ่งต้องดำเนินการตามประกาศของคณะกรรมการการเลือกตั้ง

### **๒.๒ ผลการประเมินความพึงพอใจ และความคิดเห็นของประชาชน ที่มีผลต่อการดำเนินงานตามแผนพัฒนาองค์การบริหารส่วนจังหวัดเพชรบูรณ์ ประจำปีงบประมาณ พ.ศ.๒๕๖๒**

๒.๒.๑ ความพึงพอใจของประชาชนในเขตจังหวัดเพชรบูรณ์ที่มีต่อผลการดำเนินงานตามแผนพัฒนาองค์การบริหารส่วนจังหวัดเพชรบูรณ์ในภาพรวม มีความพึงพอใจอยู่ในระดับมากที่สุด เนื่องจากประชาชนได้รับประโยชน์จากโครงการที่องค์การบริหารส่วนจังหวัดเพชรบูรณ์ดำเนินการอย่างแท้จริง กิจกรรมและโครงการที่ดำเนินการให้กับประชาชนสามารถตอบสนองความต้องการนำไปสู่การแก้ไขปัญหาของประชาชนในท้องถิ่นได้ เรื่องการประชาสัมพันธ์ให้ประชาชนร่วมรับรู้ข้อมูลโครงการ/กิจกรรมมีความพึงพอใจมากแต่มีค่าเฉลี่ยน้อยกว่าข้ออื่น เนื่องจากประชาชนเห็นว่าไม่มีการประกาศให้ประชาชนทราบว่าองค์การบริหารส่วนจังหวัดเพชรบูรณ์จะเข้าดำเนินโครงการอะไร อย่างไร ทั้งนี้้องค์การบริหารส่วนจังหวัดจะประสานงานโดยตรงกับองค์กรปกครองส่วนท้องถิ่นในพื้นที่ในการประชาสัมพันธ์ และในระหว่างการดำเนินโครงการจะมีการติดตั้งป้ายโครงการประชาสัมพันธ์ให้ประชาชนทราบ แต่ประชาชนอาจจะไม่เข้าใจสิ่งที่ระบุในป้ายโครงการ ประกอบกับโครงการที่องค์กรปกครองส่วนท้องถิ่นหรือประชาชนในพื้นที่ประชุมประชาคมคัดเลือกโครงการที่เกินศักยภาพมาร้องขอรับการสนับสนุนโครงการกับองค์การบริหารส่วนจังหวัดเพชรบูรณ์นั้น กว่าจะดำเนินโครงการได้อาจต้องใช้ระยะเวลานาน เพราะมีกระบวนการดำเนินการหลายขั้นตอน

๒.๒.๒ ความคิดเห็นของประชาชนที่มีต่อผลการดำเนินงานตามแผนพัฒนาองค์การบริหารส่วนจังหวัดเพชรบูรณ์ ประจำปีงบประมาณ พ.ศ.๒๕๖๒ จากการที่องค์การบริหารส่วนจังหวัดเพชรบูรณ์ได้ดำเนินการสัมภาษณ์ประชาชนทุกสาขาอาชีพที่อยู่ในพื้นที่ของโครงการมีความพึงพอใจมากในกิจกรรมโครงการทั้ง ๕ ยุทธศาสตร์ที่องค์การบริหารส่วนจังหวัดเพชรบูรณ์ที่ได้ทำให้กับประชาชนตามการร้องขอ ซึ่งแสดงให้เห็นว่าสามารถแก้ไขปัญหาความเดือดร้อนของประชาชนตรงตามเป้าหมาย ทั้งนี้ ประชาชนยังมีความต้องการให้องค์การปกครองส่วนท้องถิ่นพัฒนาด้านโครงสร้างพื้นฐาน โดยเฉพาะเรื่องถนนและแหล่งน้ำอย่างต่อเนื่อง เพราะยังมีอีกหลายพื้นที่ที่โครงการยังเข้าไม่ถึง ส่วนในด้านอื่นๆ เช่น ด้านการศึกษา ศาสนา วัฒนธรรม ประเพณีก็ต้องการเหมือนกันเพื่อให้สอดคล้องตามนโยบายหรือแนวทางการพัฒนาประเทศของรัฐบาลต่อไป

### ๒.๓ ผลการพิจารณาการติดตามและประเมินผลยุทธศาสตร์เพื่อความสอดคล้องแผนพัฒนาท้องถิ่น (พ.ศ. ๒๕๖๑ – ๒๕๖๕)

๒.๓.๑ ผลการติดตามและประเมินผลยุทธศาสตร์เพื่อความสอดคล้องแผนพัฒนาท้องถิ่น (พ.ศ. ๒๕๖๑ – ๒๕๖๕) พบว่า ได้คะแนนเฉลี่ย ๙๑.๑๑ คะแนน จากคะแนนเต็ม ๑๐๐ คะแนน จะพบว่ามียุทธศาสตร์ที่ดำเนินการเชื่อมโยงของยุทธศาสตร์ในภาพรวมที่นำไปสู่การพัฒนาท้องถิ่นที่เกิดผลผลิต โครงการจากแผนยุทธศาสตร์ชาติ ๒๐ แผนพัฒนาเศรษฐกิจและสังคมแห่งชาติ ฉบับที่ ๑๒ มีการนำมาเชื่อมโยงกับการทำแผนพัฒนาท้องถิ่น แต่เรื่องของ Thailand ๔.๐ ไม่ได้มีการนำไปเชื่อมโยงกับการจัดทำแผนพัฒนาท้องถิ่น เนื่องจากตอนขั้นตอนการจัดทำแผนพัฒนาท้องถิ่น มีกรอบและกระบวนการจัดทำแผนพัฒนาท้องถิ่นกำหนดมาให้ดำเนินการ มีบางข้อที่ไม่สอดคล้องกับกรอบของการติดตามและประเมินผลแผนพัฒนาท้องถิ่น จึงทำให้ในการติดตามและประเมินผลแผนพัฒนาท้องถิ่นไม่สามารถประเมินได้

๒.๓.๒ ผลการติดตามและประเมินผลโครงการเพื่อความสอดคล้องแผนพัฒนาท้องถิ่น (พ.ศ. ๒๕๖๑ – ๒๕๖๕) พบว่า ได้คะแนนเฉลี่ย ๙๑.๗๘ คะแนน จากคะแนนเต็ม ๑๐๐ คะแนน ประเด็นเรื่องของการประเมินผลการนำแผนพัฒนาไปปฏิบัติในเชิงคุณภาพ มีคะแนนน้อยกว่าประเด็นอื่น เนื่องจากว่าการนำเอาเทคนิคต่างๆมาใช้เพื่อวัดว่าภารกิจโครงการ กิจกรรมงานต่างๆที่ดำเนินการในพื้นที่นั้นๆ เป็นไปตามอำนาจหน้าที่ขององค์กรปกครองส่วนท้องถิ่น แต่โครงการจะตรงต่อความต้องการของประชาชนมากน้อยเพียงใดขึ้นอยู่กับปัจจัยหลายอย่างที่มาสับสนุนการนำแผนพัฒนาไปสู่การปฏิบัติ และอาจจะยังไม่มีมีการดำเนินการวิเคราะห์ผลกระทบโครงการที่ดำเนินการในเชิงคุณภาพ

### ๓. ข้อเสนอแนะของคณะกรรมการติดตามและประเมินผลแผนพัฒนาองค์การบริหารส่วนจังหวัดเพชรบูรณ์

๓.๑ ควรให้ประชาชนมีส่วนร่วมในการดำเนินโครงการในทุกขั้นตอน จากการวางแผน การดำเนินโครงการ การตรวจสอบและการเสนอแนะแนวทางการปรับปรุงโครงการ

๓.๒ ควรมีการก่อสร้างถนนให้แล้วเสร็จตลอดสาย และการตรวจสอบเรื่องพื้นที่ดำเนินการให้เรียบร้อยรวมทั้งการขออนุญาตเข้าดำเนินการโครงการกับส่วนราชการที่เกี่ยวข้องให้พร้อมที่จะดำเนินการได้ เพื่อให้เกิดประโยชน์แก่ประชาชน

๓.๓ ควรมีการพัฒนาแหล่งน้ำเพื่ออุปโภคและบริโภคน้ำเพื่อการเกษตรควบคู่ไปพร้อมกัน

๓.๔ ควรให้มีการเร่งรัดติดตามผลการดำเนินงานโครงสร้างพื้นฐานที่ยังไม่แล้วเสร็จให้ดำเนินการแล้วเสร็จตามระยะเวลา เพื่อให้ประชาชนได้ใช้สัญจรได้สะดวก

๓.๕ ควรเพิ่มการจัดโครงการให้เกิดจิตสำนึกในการช่วยรักษาทรัพยากรธรรมชาติและสิ่งแวดล้อม

๓.๖ ควรสนับสนุนให้ความรู้กับเกษตรกรเพื่อเพิ่มช่องทางการประกอบอาชีพให้มีความหลากหลาย

๓.๗ ควรให้ความสำคัญกับครู สนับสนุนให้ครูมีคุณธรรม จริยธรรม เป็นตัวอย่างที่ดีกับนักเรียนและสนับสนุนให้ผู้ปกครองมีส่วนร่วมในโครงการมากขึ้น



# ภาคผนวก



ประกาศองค์การบริหารส่วนจังหวัดเพชรบูรณ์  
เรื่อง การติดตามและประเมินผลแผนพัฒนาองค์การบริหารส่วนจังหวัดเพชรบูรณ์ ประจำปีงบประมาณ พ.ศ. ๒๕๖๒

ด้วยองค์การบริหารส่วนจังหวัดเพชรบูรณ์ ได้ดำเนินการติดตามและประเมินผลแผนพัฒนาองค์การบริหารส่วนจังหวัดเพชรบูรณ์ ประจำปีงบประมาณ พ.ศ. ๒๕๖๒ เสร็จเรียบร้อยแล้ว

เพื่อให้เป็นไปตามระเบียบกระทรวงมหาดไทย ว่าด้วยการจัดทำแผนพัฒนาขององค์กรปกครองส่วนท้องถิ่น (ฉบับที่ ๓) พ.ศ. ๒๕๖๑ ข้อ ๑๒ (๓) จึงขอประกาศผลการติดตามและประเมินผลแผนพัฒนาองค์การบริหารส่วนจังหวัดเพชรบูรณ์ ประจำปีงบประมาณ พ.ศ. ๒๕๖๒ ให้ประชาชนทราบโดยทั่วกัน

ทั้งนี้ ตั้งแต่บัดนี้เป็นต้นไป

ประกาศ ณ วันที่ ๒๔ ธันวาคม พ.ศ. ๒๕๖๒

(นายอัครเดช ทองใจสด)  
นายกองค์การบริหารส่วนจังหวัดเพชรบูรณ์



คำสั่งองค์การบริหารส่วนจังหวัดเพชรบูรณ์

ที่ ๑๖๔/๒๕๖๒

เรื่อง แต่งตั้งคณะกรรมการติดตามและประเมินผลแผนพัฒนาองค์การบริหารส่วนจังหวัดเพชรบูรณ์

ตามคำสั่งองค์การบริหารส่วนจังหวัดเพชรบูรณ์ที่ ๑๙๗/๒๕๖๐ ลงวันที่ ๑๓ มีนาคม ๒๕๖๐ ได้แต่งตั้งคณะกรรมการติดตามและประเมินผลแผนพัฒนาองค์การบริหารส่วนจังหวัดเพชรบูรณ์ เพื่อทำหน้าที่ติดตามและประเมินผลแผนพัฒนาองค์การบริหารส่วนจังหวัดเพชรบูรณ์ ไปแล้วนั้น เนื่องจากคณะกรรมการครบวาระการดำรงตำแหน่งสองปี จึงทำให้ไม่สามารถปฏิบัติหน้าที่ได้

ดังนั้น เพื่อให้การปฏิบัติงานเป็นไปด้วยความเรียบร้อย มีประสิทธิภาพ จึงขอยกเลิกคำสั่งองค์การบริหารส่วนจังหวัดเพชรบูรณ์ที่ ๑๙๗/๒๕๖๐ ลงวันที่ ๑๓ มีนาคม ๒๕๖๐ อาศัยอำนาจตามระเบียบกระทรวงมหาดไทยว่าด้วยการจัดทำแผนพัฒนาขององค์กรปกครองส่วนท้องถิ่น พ.ศ. ๒๕๔๘ หมวด ๖ ข้อ ๒๘ และข้อ ๒๙ และระเบียบกระทรวงมหาดไทยว่าด้วยการจัดทำแผนพัฒนาขององค์กรปกครองส่วนท้องถิ่น (ฉบับที่ ๓) พ.ศ. ๒๕๖๑ ข้อ ๗ ข้อ ๑๑ ข้อ ๑๒ และข้อ ๑๓ จึงขอแต่งตั้งคณะกรรมการติดตามและประเมินผลแผนพัฒนาองค์การบริหารส่วนจังหวัดเพชรบูรณ์ ประกอบด้วย

๑. รศ.ดร.อนุวัติ คุณแก้ว	ผู้ทรงคุณวุฒิ	กรรมการ
๒. นายทรงศักดิ์ เมฆประยูร	ผู้ทรงคุณวุฒิ	กรรมการ
๓. นายสมคิด รินนาคักดิ์	สมาชิกสภาองค์การบริหารส่วนจังหวัดเพชรบูรณ์	กรรมการ
๔. นายสานิตย์ โตไกรลักษณ์	สมาชิกสภาองค์การบริหารส่วนจังหวัดเพชรบูรณ์	กรรมการ
๕. นายอิทธิเชษฐ์ พรพฤฒิพันธ์	สมาชิกสภาองค์การบริหารส่วนจังหวัดเพชรบูรณ์	กรรมการ
๖. ดร.มานัส เสนานุช	ผู้แทนประชาคมท้องถิ่น	กรรมการ
๗. นายสนั่น อินสลุค	ผู้แทนประชาคมท้องถิ่น	กรรมการ
๘. พัฒนาสังคมและความมั่นคง ของมนุษย์จังหวัดเพชรบูรณ์	ผู้แทนหน่วยงานที่เกี่ยวข้อง	กรรมการ
๙. โยธาธิการและผังเมือง จังหวัดเพชรบูรณ์	ผู้แทนหน่วยงานที่เกี่ยวข้อง	กรรมการ
๑๐. ผู้อำนวยการกองแผนและงบประมาณ		กรรมการ
๑๑. หัวหน้าสำนักปลัดองค์การบริหารส่วนจังหวัดเพชรบูรณ์		กรรมการ

ให้คณะกรรมการติดตามและประเมินผลแผนพัฒนาองค์การบริหารส่วนจังหวัดเพชรบูรณ์มีอำนาจหน้าที่ดังนี้

๑. กำหนดแนวทาง วิธีการในการติดตามและประเมินผลแผนพัฒนา
๒. ดำเนินการติดตามและประเมินผลแผนพัฒนา

/๓. รายงานผล...

- ๒ -

๓. รายงานผลและเสนอความเห็นซึ่งได้จากการติดตามและประเมินผลแผนพัฒนาท้องถิ่นต่อผู้บริหารท้องถิ่น เพื่อให้ผู้บริหารท้องถิ่นเสนอต่อสภาท้องถิ่น คณะกรรมการพัฒนาท้องถิ่น และประกาศผลการติดตามและประเมินผลแผนพัฒนาให้ประชาชนในท้องถิ่นทราบในที่เปิดเผยภายในสิบห้าวันนับแต่วันรายงานผลและเสนอความเห็นดังกล่าว และต้องปิดประกาศไว้เป็นระยะเวลาไม่น้อยกว่าสามสิบวันโดยอย่างน้อยปีละหนึ่งครั้ง ภายในเดือนธันวาคมของทุกปี

๔. แต่งตั้งคณะอนุกรรมการหรือคณะทำงานเพื่อช่วยปฏิบัติงานตามที่เห็นสมควร

ทั้งนี้ ตั้งแต่บัดนี้เป็นต้นไป

สั่ง ณ วันที่ ๒๗ มีนาคม พ.ศ. ๒๕๖๒



(นายอัศวเดช ทองใจสด)

นายกองค์การบริหารส่วนจังหวัดเพชรบูรณ์



คำสั่งองค์การบริหารส่วนจังหวัดเพชรบูรณ์

ที่ ๑๘๓/๒๕๖๒

เรื่อง แต่งตั้งประธานและเลขานุการคณะกรรมการติดตามและประเมินผลแผนพัฒนาองค์การบริหารส่วนจังหวัดเพชรบูรณ์

.....

ตามคำสั่งองค์การบริหารส่วนจังหวัดเพชรบูรณ์ที่ ๑๖๕/๒๕๖๒ ลงวันที่ ๒๗ มีนาคม ๒๕๖๒ ได้แต่งตั้งคณะกรรมการติดตามและประเมินผลแผนพัฒนาองค์การบริหารส่วนจังหวัดเพชรบูรณ์ไปแล้ว นั้น

อาศัยอำนาจตามระเบียบกระทรวงมหาดไทย ว่าด้วยการจัดทำแผนพัฒนาขององค์กรปกครองส่วนท้องถิ่น พ.ศ. ๒๕๔๘ หมวด ๖ ข้อ ๒๘ และมติจากการประชุมคณะกรรมการติดตามและประเมินผลแผนพัฒนาองค์การบริหารส่วนจังหวัดเพชรบูรณ์ เมื่อวันที่ ๙ เมษายน ๒๕๖๒ จึงขอแต่งตั้งผู้ได้รับการคัดเลือกเป็นประธาน และเลขานุการคณะกรรมการติดตามและประเมินผลแผนพัฒนาองค์การบริหารส่วนจังหวัดเพชรบูรณ์ ดังนี้

๑. รศ.ดร.อนุวัติ คุณแก้ว ผู้ทรงคุณวุฒิ เป็นประธานคณะกรรมการ
๒. นางสาวชล สุนทร รองปลัดองค์การบริหารส่วนจังหวัดเพชรบูรณ์รักษาราชการแทน  
ผู้อำนวยการกองแผนและงบประมาณ กรรมการและเลขานุการ

ทั้งนี้ ตั้งแต่บัดนี้เป็นต้นไป

สั่ง ณ วันที่ ๑๐ เมษายน พ.ศ. ๒๕๖๒

(นายคณธีร์ บุญเกิด)

รองนายกองค์การบริหารส่วนจังหวัด ปฏิบัติราชการแทน  
นายกองค์การบริหารส่วนจังหวัดเพชรบูรณ์



## คำสั่งองค์การบริหารส่วนจังหวัดเพชรบูรณ์

ที่ ๕๓๕ / ๒๕๖๒

เรื่อง แต่งตั้งคณะกรรมการติดตามและประเมินผลแผนพัฒนาองค์การบริหารส่วนจังหวัดเพชรบูรณ์

.....

อนุสนธิคำสั่งองค์การบริหารส่วนจังหวัดเพชรบูรณ์ที่ ๑๖๕/๒๕๖๒ ลงวันที่ ๒๗ มีนาคม ๒๕๖๒ ได้มีการแต่งตั้งคณะกรรมการติดตามและประเมินผลแผนพัฒนาองค์การบริหารส่วนจังหวัดเพชรบูรณ์ ไปแล้ว นั้น

เนื่องจาก นายสันติย์ โตไกรลักษณ์ สมาชิกสภาองค์การบริหารส่วนจังหวัดเพชรบูรณ์ ได้ยื่นหนังสือขอลาออกจากตำแหน่งสมาชิกสภาองค์การบริหารส่วนจังหวัดเพชรบูรณ์ ตั้งแต่วันที่ ๒๖ เมษายน ๒๕๖๒ และสภาองค์การบริหารส่วนจังหวัดเพชรบูรณ์ ได้ประชุมและมีมติคัดเลือกนายสมพงษ์ มาลากรณ์ สมาชิกสภาองค์การบริหารส่วนจังหวัดเพชรบูรณ์ ให้เป็นคณะกรรมการติดตามและประเมินผลแผนพัฒนาฯ แทนตำแหน่งที่ว่าง จึงอาศัยอำนาจตามระเบียบกระทรวงมหาดไทย ว่าด้วยการจัดทำแผนพัฒนาขององค์กรปกครองส่วนท้องถิ่น พ.ศ. ๒๕๔๘ หมวด ๖ ข้อ ๒๘ แต่งตั้ง นายสมพงษ์ มาลากรณ์ เป็นคณะกรรมการติดตามและประเมินผลแผนพัฒนาฯ นอกนั้นให้คงเดิม

ทั้งนี้ ตั้งแต่บัดนี้เป็นต้นไป

สั่ง ณ วันที่ ๕ สิงหาคม พ.ศ. ๒๕๖๒

(นายอภิเดช ทองใจสด)

นายกองค์การบริหารส่วนจังหวัดเพชรบูรณ์



คำสั่งองค์การบริหารส่วนจังหวัดเพชรบูรณ์  
ที่ ๓๑๕ /๒๕๖๒

เรื่อง แต่งตั้งคณะทำงานติดตามและประเมินผลแผนพัฒนาองค์การบริหารส่วนจังหวัดเพชรบูรณ์

ตามคำสั่งองค์การบริหารส่วนจังหวัดเพชรบูรณ์ที่ ๖๕๐/๒๕๖๑ ลงวันที่ ๒๗ ธันวาคม พ.ศ. ๒๕๖๑ แต่งตั้งคณะทำงานติดตามและประเมินผลแผนพัฒนาองค์การบริหารส่วนจังหวัดเพชรบูรณ์ เพื่อปฏิบัติหน้าที่ในการติดตามและประเมินผลแผนพัฒนาองค์การบริหารส่วนจังหวัดเพชรบูรณ์ ไปแล้ว นั้น

เนื่องจากมีคณะทำงาน/เลขานุการ ได้พ้นจากการทำหน้าที่ตามคำสั่งดังกล่าว ดังนั้น เพื่อให้การดำเนินงานเป็นไปด้วยความเรียบร้อย และเกิดผลดีต่อทางราชการ จึงขอยกเลิกคำสั่งองค์การบริหารส่วนจังหวัดเพชรบูรณ์ ที่ ๖๕๐/๒๕๖๑ ลงวันที่ ๒๗ ธันวาคม พ.ศ.๒๕๖๑ ขอแต่งตั้งคณะทำงานติดตามและประเมินผลแผนพัฒนาองค์การบริหารส่วนจังหวัดเพชรบูรณ์ขึ้นใหม่ ดังนี้

- |                            |   |                           |
|----------------------------|---|---------------------------|
| ๑. นางสาวชล สุนทร          | รองปลัดองค์การบริหารส่วนจังหวัดเพชรบูรณ์<br>รักษาราชการแทน ผู้อำนวยการกองแผนและงบประมาณ<br>ประธานคณะทำงาน |                           |
| ๒. นางสาวสุชาดา เผ่าจำรูญ  | นักวิเคราะห์นโยบายและแผนปฏิบัติการ  | คณะทำงาน                  |
| ๓. นายศรัณยู นาคชัยยะ      | นักวิเคราะห์นโยบายและแผนปฏิบัติการ  | คณะทำงาน                  |
| ๔. นางสาวรรภา เกตุน้อย     | นักวิเคราะห์นโยบายและแผนปฏิบัติการ  | คณะทำงาน                  |
| ๕. นายสุทธิพงษ์ พรหมบุญ    | เจ้าพนักงานธุรการปฏิบัติงาน   | คณะทำงาน                  |
| ๖. นายชัยพร จูมั้น         | เจ้าพนักงานธุรการปฏิบัติงาน   | คณะทำงาน                  |
| ๗. นายนพฤทธิ์ ฐิตานนท์     | ผู้ช่วยเจ้าพนักงานธุรการปฏิบัติงาน  | คณะทำงาน                  |
| ๘. นายวิเชียร บิดาทุม      | หัวหน้าฝ่ายนโยบายและแผน รักษาการในตำแหน่ง<br>หัวหน้าฝ่ายติดตามและประเมินผล                                | คณะทำงาน/เลขานุการ        |
| ๙. นางสาวดวงใจ เกิดยืนอยู่ | นักวิเคราะห์นโยบายและแผนชำนาญการ  | คณะทำงาน/ผู้ช่วยเลขานุการ |

ให้คณะทำงานติดตามและประเมินผลแผนพัฒนาองค์การบริหารส่วนจังหวัดเพชรบูรณ์ มีหน้าที่ดังนี้

๑. ดำเนินการติดตามและประเมินผลแผนพัฒนา
  ๒. รวบรวมแบบสอบถามการดำเนินการติดตามและประเมินผลแผนพัฒนา
  ๓. วิเคราะห์ข้อมูลและสรุปผลข้อมูล
  ๔. จัดทำเอกสารรายงานผลที่ได้จากการติดตามและประเมินผลแผนพัฒนาเสนอต่อ  
คณะกรรมการติดตามและประเมินผลแผนพัฒนาองค์การบริหารส่วนจังหวัดเพชรบูรณ์
- ทั้งนี้ ตั้งแต่บัดนี้ เป็นต้นไป

สั่ง ณ วันที่ ๓๑ พฤษภาคม พ.ศ. ๒๕๖๒

(รศ.ดร.อนูวัติ คุณแก้ว)

ประธานคณะกรรมการติดตามและประเมินผลแผนพัฒนา  
องค์การบริหารส่วนจังหวัดเพชรบูรณ์

ชื่อโครงการ.....

คำชี้แจง : ขอให้ขีดเครื่องหมาย ✓ ในช่อง  ตามข้อมูลที่ตรงกับความเป็นจริง

**ส่วนที่ ๑ ข้อมูลทั่วไป**

๑. เพศ  ชาย  หญิง
๒. อายุ  ต่ำกว่า ๒๐ ปี  ๒๑ - ๓๐ ปี  ๓๑ - ๔๐ ปี  
 ๔๑ - ๕๐ ปี  ๕๑ - ๖๐ ปี  มากกว่า ๖๐ ปี
๓. การศึกษา  ประถมศึกษา  มัธยมศึกษาหรือเทียบเท่า  อนุปริญญาหรือเทียบเท่า  
 ปริญญาตรี  สูงกว่าปริญญาตรี  อื่นๆ.....
๔. อาชีพ  รัฐบาล  เอกชน/รัฐวิสาหกิจ  ค้าขาย ธุรกิจส่วนตัว  
 รับจ้าง  นักเรียนนักศึกษา  เกษตรกร
๕. ตำแหน่ง  
 ผู้บริหาร/สมาชิกของ อปท.  กำนัน ผู้ใหญ่บ้าน  ผู้นำชุมชน ผู้นำองค์กรประชาชน อสม.  
 ข้าราชการ  นักเรียน นักศึกษา  ประชาชน
๖. การเข้าร่วมประชาคมเพื่อจัดทำแผนพัฒนาองค์การบริหารส่วนจังหวัดเพชรบูรณ์  
 เคยเข้าร่วมประชาคมการจัดทำแผนฯ  ไม่เคยเข้าร่วมประชาคมการจัดทำแผนฯ

**ส่วนที่ ๒ ความพึงพอใจต่อผลการดำเนินงานของแผนพัฒนาองค์การบริหารส่วนจังหวัดเพชรบูรณ์**

ข้อคำถาม	ระดับความพึงพอใจ				
	มากที่สุด (๕)	มาก (๔)	ปานกลาง (๓)	น้อย (๒)	น้อยที่สุด (๑)
๑. มีการเปิดโอกาสให้ประชาชนได้แสดงความคิดเห็นในการกำหนดโครงการ/กิจกรรมและการดำเนินงาน					
๒. มีการประชาสัมพันธ์ให้ประชาชนร่วมรับรู้ข้อมูลของโครงการ/กิจกรรม					
๓. มีการเปิดโอกาสให้ประชาชนได้มีส่วนร่วมปฏิบัติกิจกรรมในโครงการ					
๔. มีการรายงานผลการดำเนินงานของโครงการ/กิจกรรมต่อสาธารณะ					
๕. มีความโปร่งใสในและเปิดโอกาสให้ประชาชนตรวจสอบการดำเนินโครงการ/กิจกรรม					
๖. การดำเนินงานเป็นไปตามระยะเวลาที่กำหนด					
๗. ผลการดำเนินโครงการ/กิจกรรมตรงกับความต้องการของประชาชนและนำไปสู่การแก้ไขปัญหาของประชาชนในท้องถิ่น					
๘. ประโยชน์ที่ท่านได้รับการดำเนินการโครงการ/กิจกรรม					

**ส่วนที่ ๓ ประโยชน์ที่ได้รับจากการจัดทำโครงการ/ข้อเสนอแนะ**

๑. ประโยชน์ที่ได้รับ.....
- .....
- .....
๒. ข้อเสนอแนะ.....
- .....
- .....



แบบสัมภาษณ์การติดตามและประเมินผล

โครงการ.....

องค์การบริหารส่วนจังหวัดเพชรบูรณ์ ประจำปีงบประมาณ พ.ศ. ๒๕๖๓

คำชี้แจง

แบบสัมภาษณ์ทั้งหมดมี ๒ ส่วน ได้แก่

ส่วนที่ ๑ ข้อมูลทั่วไปของผู้ให้สัมภาษณ์

ส่วนที่ ๒ การประเมินความพึงพอใจต่อผลการดำเนินงานโครงการขององค์การบริหารส่วนจังหวัดเพชรบูรณ์และข้อเสนอแนะอื่น ๆ

ส่วนที่ ๑ ข้อมูลทั่วไปของผู้ให้สัมภาษณ์

๑. ผู้แทนหน่วยงาน/กลุ่มองค์กร.....

ผู้นำชุมชน.....

๒. สัมภาษณ์เมื่อวันที่.....เดือน.....พ.ศ.....เวลา.....น.

ส่วนที่ ๒ การประเมินความพึงพอใจต่อผลการดำเนินงานโครงการขององค์การบริหารส่วนจังหวัดเพชรบูรณ์

๑. ท่านมีความเห็นอย่างไรเกี่ยวกับผลการดำเนินงานโครงการขององค์การบริหารส่วนจังหวัดเพชรบูรณ์

.....  
.....  
.....  
.....  
.....

๒. ท่านคิดว่าประชาชนมีความพึงพอใจต่อผลการดำเนินงานโครงการของแผนองค์การบริหารส่วนจังหวัดเพชรบูรณ์ มากน้อยเพียงใด

.....  
.....  
.....  
.....

๓. ท่านคิดว่าประชาชนมีส่วนร่วมกับการดำเนินงานโครงการขององค์การบริหารส่วนจังหวัดเพชรบูรณ์อย่างไรบ้าง

.....  
.....  
.....

ส่วนที่ ๓ ข้อเสนอแนะอื่น ๆ เกี่ยวกับการดำเนินงานโครงการพัฒนาองค์การบริหารส่วนจังหวัด  
เพชรบูรณ์

๑. ท่านคิดว่าองค์การบริหารส่วนจังหวัดเพชรบูรณ์ ควรพัฒนาท้องถิ่นในด้านใดมากที่สุด และควรทำ  
อย่างไร

.....

.....

.....

.....

.....

.....

.....

.....

.....

ผลการวิเคราะห์ข้อมูลด้วยโปรแกรมสำเร็จรูป

สรุปโครงการดำเนินการแล้วเสร็จตามแผนดำเนินงานองค์การบริหารส่วนจังหวัดเพชรบูรณ์  
ประจำปีงบประมาณ พ.ศ.๒๕๖๒ ( จำนวน ๘๓ โครงการ )

## เพศ

	Frequency	Percent	Valid Percent	Cumulative Percent
Valid ชาย	๑๔๗๐	๕๐.๘๑	๕๐.๘๑	๕๐.๘๑
หญิง	๑๔๒๓	๔๙.๑๙	๔๙.๑๙	๑๐๐.๐๐
Total	๒๘๙๓	๑๐๐.๐๐	๑๐๐.๐๐	

## อายุ

	Frequency	Percent	Valid Percent	Cumulative Percent
Valid ต่ำกว่า ๒๐ ปี	๑๑๒๔	๓๘.๘๕	๓๘.๘๕	๓๘.๘๕
๒๑ - ๓๐ ปี	๑๑๐	๓.๘๐	๓.๘๐	๔๒.๖๕
๓๑ - ๔๐ ปี	๒๐๘	๗.๑๙	๗.๑๙	๕๐.๘๔
๔๑ - ๕๐ ปี	๕๔๐	๑๘.๖๗	๑๘.๖๗	๖๙.๕๑
๕๑ - ๖๐ ปี	๗๒๒	๒๔.๙๖	๒๔.๙๖	๙๔.๔๗
มากกว่า ๖๐ ปี	๑๘๙	๖.๕๓	๖.๕๓	๑๐๐.๐๐
Total	๒๘๙๓	๑๐๐.๐๐	๑๐๐.๐๐	

## การศึกษา

	Frequency	Percent	Valid Percent	Cumulative Percent
Valid ประถมศึกษา	๔๒๙	๑๔.๘๓	๑๔.๘๓	๑๔.๘๓
มัธยมศึกษาหรือเทียบเท่า	๑๗๓๕	๕๙.๙๗	๕๙.๙๗	๗๔.๘๐
อนุปริญญาหรือเทียบเท่า	๑๒๖	๔.๓๖	๔.๓๖	๗๙.๑๖
ปริญญาตรี	๕๐๐	๑๗.๒๘	๑๗.๒๘	๙๖.๔๔
สูงกว่าปริญญาตรี	๘๖	๒.๙๗	๒.๙๗	๙๙.๔๑
อื่นๆ	๑๗	.๕๙	.๕๙	๑๐๐.๐๐
Total	๒๘๙๓	๑๐๐.๐๐	๑๐๐.๐๐	

## อาชีพ

	Frequency	Percent	Valid Percent	Cumulative Percent
Valid รับราชการ	350	12.10	12.10	12.10
เอกชน / รัฐวิสาหกิจ	18	.62	.62	12.72
ค้าขาย / ธุรกิจส่วนตัว	275	9.51	9.51	22.23
รับจ้าง	242	8.37	8.37	30.60
นักเรียน / นักศึกษา	1187	41.03	41.03	71.63
เกษตรกร	821	28.38	28.38	100.00
Total	2893	100.00	100.00	

## ตำแหน่ง

	Frequency	Percent	Valid Percent	Cumulative Percent
Valid ผู้บริหาร / สมาชิกของ อปท.	77	2.66	2.66	2.66
กำนัน / ผู้ใหญ่บ้าน	109	3.77	3.77	6.43
ผู้นำชุมชน / อสม.	265	9.16	9.16	15.59
ข้าราชการ	205	7.09	7.09	22.68
นักเรียน / นักศึกษา	1175	40.62	40.62	63.30
ประชาชน	1062	36.71	36.71	100.00
Total	2893	100.00	100.00	

## ประชากร

	Frequency	Percent	Valid Percent	Cumulative Percent
Valid เคย	1304	45.07	45.07	45.07
ไม่เคย	1589	54.93	54.93	100.00
Total	2893	100.00	100.00	

## Descriptive Statistics

	N	Minimum	Maximum	Mean	Std. Deviation
ข้อ ๑	2893	๑.๐๐	๕.๐๐	๔.๑๙๓๙	.๗๓๘๒๖
ข้อ ๒	2893	๑.๐๐	๕.๐๐	๔.๑๔๕๒	.๗๓๑๓๙
ข้อ ๓	2893	๒.๐๐	๕.๐๐	๔.๒๑๕๗	.๗๑๙๐๙
ข้อ ๔	2893	๑.๐๐	๕.๐๐	๔.๒๑๑๒	.๗๑๘๐๗
ข้อ ๕	2893	๑.๐๐	๕.๐๐	๔.๒๑๑๕	.๗๔๓๐๐
ข้อ ๖	2893	๑.๐๐	๕.๐๐	๔.๑๘๕๖	.๗๖๔๒๙
ข้อ ๗	2893	๑.๐๐	๕.๐๐	๔.๓๕๓๓	.๗๓๐๙๐
ข้อ ๘	2893	๑.๐๐	๕.๐๐	๔.๓๗๗๑	.๗๑๕๒๗
รวม	2893	๒.๒๕	๕.๐๐	๔.๒๓๖๗	.๕๗๖๙๖
Valid N (listwise)	2893				

ยุทธศาสตร์ที่ ๑ ยุทธศาสตร์การพัฒนาด้านโครงสร้างพื้นฐาน จำนวน ๑๑ โครงการ

## เพศ

	Frequency	Percent	Valid Percent	Cumulative Percent
Valid ชาย	๑๗๔	๕๒.๗๓	๕๒.๗๓	๕๒.๗๓
หญิง	๑๕๖	๔๗.๒๗	๔๗.๒๗	๑๐๐.๐๐
Total	๓๓๐	๑๐๐.๐๐	๑๐๐.๐๐	

## อายุ

	Frequency	Percent	Valid Percent	Cumulative Percent
Valid ต่ำกว่า ๒๐ ปี	๔	๑.๒๑	๑.๒๑	๑.๒๑
๒๑ - ๓๐ ปี	๑๕	๔.๕๕	๔.๕๕	๕.๗๖
๓๑ - ๔๐ ปี	๒๙	๘.๗๙	๘.๗๙	๑๔.๕๕
๔๑ - ๕๐ ปี	๑๑๗	๓๕.๔๕	๓๕.๔๕	๕๐.๐๐
๕๑ - ๖๐ ปี	๑๔๙	๔๕.๑๕	๔๕.๑๕	๙๕.๑๕
มากกว่า ๖๐ ปี	๑๖	๔.๘๕	๔.๘๕	๑๐๐.๐๐
Total	๓๓๐	๑๐๐.๐๐	๑๐๐.๐๐	

## การศึกษา

	Frequency	Percent	Valid Percent	Cumulative Percent
Valid ประถมศึกษา	๑๗๓	๕๒.๔๒	๕๒.๔๒	๕๒.๔๒
มัธยมศึกษาหรือเทียบเท่า	๑๓๓	๔๐.๓๐	๔๐.๓๐	๙๒.๗๓
อนุปริญญาหรือเทียบเท่า	๑๙	๕.๗๖	๕.๗๖	๙๘.๔๘
ปริญญาตรี	๒	.๖๑	.๖๑	๙๙.๐๙
สูงกว่าปริญญาตรี	๑	.๓๐	.๓๐	๙๙.๓๙
อื่นๆ	๒	.๖๑	.๖๑	๑๐๐.๐๐
Total	๓๓๐	๑๐๐.๐๐	๑๐๐.๐๐	

อาชีพ

	Frequency	Percent	Valid Percent	Cumulative Percent
Valid รับราชการ	๙	๒.๗๓	๒.๗๓	๒.๗๓
เอกชน / รัฐวิสาหกิจ	๑	.๓๐	.๓๐	๓.๐๓
ค้าขาย / ธุรกิจส่วนตัว	๔๓	๑๓.๐๓	๑๓.๐๓	๑๖.๐๖
รับจ้าง	๑๐๔	๓๑.๕๒	๓๑.๕๒	๔๗.๕๘
นักเรียน / นักศึกษา	๘	๒.๔๒	๒.๔๒	๕๐.๐๐
เกษตรกร	๑๖๕	๕๐.๐๐	๕๐.๐๐	๑๐๐.๐๐
Total	๓๓๐	๑๐๐.๐๐	๑๐๐.๐๐	

ตำแหน่ง

	Frequency	Percent	Valid Percent	Cumulative Percent
Valid ผู้นำชุมชน / อสม.	๗	๒.๑๒	๒.๑๒	๒.๑๒
ข้าราชการ	๘	๒.๔๒	๒.๔๒	๔.๕๕
นักเรียน / นักศึกษา	๘	๒.๔๒	๒.๔๒	๖.๙๗
ประชาชน	๓๐๗	๙๓.๐๓	๙๓.๐๓	๑๐๐.๐๐
Total	๓๓๐	๑๐๐.๐๐	๑๐๐.๐๐	

ประชากร

	Frequency	Percent	Valid Percent	Cumulative Percent
Valid เคย	๒๑๑	๖๓.๙๔	๖๓.๙๔	๖๓.๙๔
ไม่เคย	๑๑๙	๓๖.๐๖	๓๖.๐๖	๑๐๐.๐๐
Total	๓๓๐	๑๐๐.๐๐	๑๐๐.๐๐	

Descriptive Statistics

	N	Minimum	Maximum	Mean	Std. Deviation
ข้อ๑	๓๓๐	๑.๐๐	๕.๐๐	๔.๑๖๐๖	.๖๐๕๑๖
ข้อ๒	๓๓๐	๒.๐๐	๕.๐๐	๔.๑๑๕๒	.๖๓๗๓๐
ข้อ๓	๓๓๐	๒.๐๐	๕.๐๐	๔.๑๘๑๘	.๖๘๒๑๕
ข้อ๔	๓๓๐	๑.๐๐	๕.๐๐	๔.๑๘๑๘	.๖๘๒๑๕
ข้อ๕	๓๓๐	๒.๐๐	๕.๐๐	๔.๒๐๐๐	.๖๘๑๕๐
ข้อ๖	๓๓๐	๒.๐๐	๕.๐๐	๔.๑๙๓๙	.๖๖๐๖๓
ข้อ๗	๓๓๐	๓.๐๐	๕.๐๐	๔.๔๒๗๓	.๖๖๗๘๘
ข้อ๘	๓๓๐	๒.๐๐	๕.๐๐	๔.๔๖๓๖	.๖๖๖๓๑
รวม	๓๓๐	๒.๖๓	๕.๐๐	๔.๒๔๐๕	.๕๕๐๒๔
Valid N (listwise)	๓๓๐				

ยุทธศาสตร์ที่ ๒ ยุทธศาสตร์การพัฒนาด้านการส่งเสริมการศึกษา ศาสนา วัฒนธรรม ประเพณี การกีฬา นันทนาการ และพัฒนาคุณภาพชีวิต จำนวน ๕๓ โครงการ

เพศ

	Frequency	Percent	Valid Percent	Cumulative Percent
Valid ชาย	๘๖๔	๔๘.๗๖	๔๘.๗๖	๔๘.๗๖
หญิง	๙๐๘	๕๑.๒๔	๕๑.๒๔	๑๐๐.๐๐
Total	๑๗๗๒	๑๐๐.๐๐	๑๐๐.๐๐	

อายุ

	Frequency	Percent	Valid Percent	Cumulative Percent
Valid ต่ำกว่า ๒๐ ปี	๑๐๕๒	๕๙.๓๗	๕๙.๓๗	๕๙.๓๗
๒๑ - ๓๐ ปี	๕๘	๓.๒๗	๓.๒๗	๖๒.๖๔
๓๑ - ๔๐ ปี	๙๖	๕.๔๒	๕.๔๒	๖๘.๐๖
๔๑ - ๕๐ ปี	๑๙๒	๑๐.๘๔	๑๐.๘๔	๗๘.๘๙
๕๑ - ๖๐ ปี	๒๔๖	๑๓.๘๘	๑๓.๘๘	๙๒.๗๘
มากกว่า ๖๐ ปี	๑๒๘	๗.๒๒	๗.๒๒	๑๐๐.๐๐
Total	๑๗๗๒	๑๐๐.๐๐	๑๐๐.๐๐	

การศึกษา

	Frequency	Percent	Valid Percent	Cumulative Percent
Valid ประถมศึกษา	๘๘	๔.๙๗	๔.๙๗	๔.๙๗
มัธยมศึกษาหรือเทียบเท่า	๑๒๙๘	๗๓.๒๕	๗๓.๒๕	๗๘.๒๒
อนุปริญญาหรือเทียบเท่า	๕๘	๓.๒๗	๓.๒๗	๘๑.๔๙
ปริญญาตรี	๒๖๕	๑๔.๙๕	๑๔.๙๕	๙๖.๔๔
สูงกว่าปริญญาตรี	๕๙	๓.๓๓	๓.๓๓	๙๙.๗๗
อื่นๆ	๔	.๒๓	.๒๓	๑๐๐.๐๐
Total	๑๗๗๒	๑๐๐.๐๐	๑๐๐.๐๐	



## อาชีพ

	Frequency	Percent	Valid Percent	Cumulative Percent
Valid รับราชการ	๑๔๑	๗.๙๖	๗.๙๖	๗.๙๖
เอกชน / รัฐวิสาหกิจ	๑๑	.๖๒	.๖๒	๘.๕๘
ค้าขาย / ธุรกิจส่วนตัว	๑๐๙	๖.๑๕	๖.๑๕	๑๔.๗๓
รับจ้าง	๕๑	๒.๘๘	๒.๘๘	๑๗.๖๑
นักเรียน / นักศึกษา	๑๐๙๔	๖๑.๗๔	๖๑.๗๔	๗๙.๓๕
เกษตรกร	๓๖๖	๒๐.๖๕	๒๐.๖๕	๑๐๐.๐๐
Total	๑๗๗๒	๑๐๐.๐๐	๑๐๐.๐๐	

## ตำแหน่ง

	Frequency	Percent	Valid Percent	Cumulative Percent
Valid ผู้บริหาร / สมาชิกของ อปท.	๒๐	๑.๑๓	๑.๑๓	๑.๑๓
กำนัน / ผู้ใหญ่บ้าน	๘๘	๔.๙๗	๔.๙๗	๖.๑๐
ผู้นำชุมชน / อสม.	๑๕๙	๘.๙๗	๘.๙๗	๑๕.๐๗
ข้าราชการ	๘๙	๕.๐๒	๕.๐๒	๒๐.๐๙
นักเรียน / นักศึกษา	๑๐๙๒	๖๑.๖๓	๖๑.๖๓	๘๑.๗๒
ประชาชน	๓๒๔	๑๘.๒๘	๑๘.๒๘	๑๐๐.๐๐
Total	๑๗๗๒	๑๐๐.๐๐	๑๐๐.๐๐	

## ประชากร

	Frequency	Percent	Valid Percent	Cumulative Percent
Valid เคย	๖๒๒	๓๕.๑๐	๓๕.๑๐	๓๕.๑๐
ไม่เคย	๑๑๕๐	๖๔.๙๐	๖๔.๙๐	๑๐๐.๐๐
Total	๑๗๗๒	๑๐๐.๐๐	๑๐๐.๐๐	

Descriptive Statistics

	N	Minimum	Maximum	Mean	Std. Deviation
ข้อ๑	๑๗๗๒	๑.๐๐	๕.๐๐	๔.๒๔๘๙	.๗๘๕๖๙
ข้อ๒	๑๗๗๒	๑.๐๐	๕.๐๐	๔.๑๕๙๗	.๗๘๘๐๔
ข้อ๓	๑๗๗๒	๒.๐๐	๕.๐๐	๔.๒๗๔๓	.๗๓๖๕๒
ข้อ๔	๑๗๗๒	๒.๐๐	๕.๐๐	๔.๒๕๕๑	.๗๓๔๙๙
ข้อ๕	๑๗๗๒	๑.๐๐	๕.๐๐	๔.๒๒๘๐	.๗๙๑๖๕
ข้อ๖	๑๗๗๒	๑.๐๐	๕.๐๐	๔.๑๖๕๓	.๘๓๔๙๒
ข้อ๗	๑๗๗๒	๑.๐๐	๕.๐๐	๔.๓๔๔๘	.๗๗๐๑๑
ข้อ๘	๑๗๗๒	๑.๐๐	๕.๐๐	๔.๓๔๗๖	.๗๔๖๑๐
รวม	๑๗๗๒	๒.๒๕	๕.๐๐	๔.๒๕๓๐	.๖๐๗๖๙
Valid N (listwise)	๑๗๗๒				

ยุทธศาสตร์ที่ ๓ ยุทธศาสตร์การพัฒนาด้านเศรษฐกิจ การเกษตร และการท่องเที่ยว จำนวน ๗ โครงการ

เพศ

	Frequency	Percent	Valid Percent	Cumulative Percent
Valid ชาย	๑๗๘	๕๓.๙๔	๕๓.๙๔	๕๓.๙๔
หญิง	๑๕๒	๔๖.๐๖	๔๖.๐๖	๑๐๐.๐๐
Total	๓๓๐	๑๐๐.๐๐	๑๐๐.๐๐	

อายุ

	Frequency	Percent	Valid Percent	Cumulative Percent
Valid ต่ำกว่า ๒๐ ปี	๓๘	๑๑.๕๒	๑๑.๕๒	๑๑.๕๒
๒๑ - ๓๐ ปี	๑๕	๔.๕๕	๔.๕๕	๑๖.๐๖
๓๑ - ๔๐ ปี	๓๑	๙.๓๙	๙.๓๙	๒๕.๔๕
๔๑ - ๕๐ ปี	๙๓	๒๘.๑๘	๒๘.๑๘	๕๓.๖๔
๕๑ - ๖๐ ปี	๑๒๒	๓๖.๙๗	๓๖.๙๗	๙๐.๖๑
มากกว่า ๖๐ ปี	๓๑	๙.๓๙	๙.๓๙	๑๐๐.๐๐
Total	๓๓๐	๑๐๐.๐๐	๑๐๐.๐๐	

## การศึกษา

		Frequency	Percent	Valid Percent	Cumulative Percent
Valid	ประถมศึกษา	๑๒๒	๓๖.๙๗	๓๖.๙๗	๓๖.๙๗
	มัธยมศึกษาหรือเทียบเท่า	๑๒๘	๓๘.๗๙	๓๘.๗๙	๗๕.๗๖
	อนุปริญญาหรือเทียบเท่า	๒๔	๗.๒๗	๗.๒๗	๘๓.๐๓
	ปริญญาตรี	๔๗	๑๔.๒๔	๑๔.๒๔	๙๗.๒๗
	สูงกว่าปริญญาตรี	๔	๑.๒๑	๑.๒๑	๙๘.๔๘
	อื่นๆ	๕	๑.๕๒	๑.๕๒	๑๐๐.๐๐
	Total	๓๓๐	๑๐๐.๐๐	๑๐๐.๐๐	

## อาชีพ

		Frequency	Percent	Valid Percent	Cumulative Percent
Valid	รับราชการ	๙	๒.๗๓	๒.๗๓	๒.๗๓
	เอกชน / รัฐวิสาหกิจ	๑	.๓๐	.๓๐	๓.๐๓
	ค้าขาย / ธุรกิจส่วนตัว	๗๐	๒๑.๒๑	๒๑.๒๑	๒๔.๒๔
	รับจ้าง	๔๔	๑๓.๓๓	๑๓.๓๓	๓๗.๕๘
	นักเรียน / นักศึกษา	๔๘	๑๔.๕๕	๑๔.๕๕	๕๒.๑๒
	เกษตรกร	๑๕๘	๔๗.๘๘	๔๗.๘๘	๑๐๐.๐๐
	Total	๓๓๐	๑๐๐.๐๐	๑๐๐.๐๐	

## ตำแหน่ง

		Frequency	Percent	Valid Percent	Cumulative Percent
Valid	ผู้บริหาร / สมาชิกของ อปท.	๑๔	๔.๒๔	๔.๒๔	๔.๒๔
	กำนัน / ผู้ใหญ่บ้าน	๗	๒.๑๒	๒.๑๒	๖.๓๖
	ผู้นำชุมชน / อสม.	๕๔	๑๖.๓๖	๑๖.๓๖	๒๒.๗๓
	ข้าราชการ	๗	๒.๑๒	๒.๑๒	๒๔.๘๕
	นักเรียน / นักศึกษา	๔๖	๑๓.๙๔	๑๓.๙๔	๓๘.๗๙
	ประชาชน	๒๐๒	๖๑.๒๑	๖๑.๒๑	๑๐๐.๐๐
	Total	๓๓๐	๑๐๐.๐๐	๑๐๐.๐๐	

ประชากร

	Frequency	Percent	Valid Percent	Cumulative Percent
Valid เคย	๑๘๗	๕๖.๖๗	๕๖.๖๗	๕๖.๖๗
ไม่เคย	๑๔๓	๔๓.๓๓	๔๓.๓๓	๑๐๐.๐๐
Total	๓๓๐	๑๐๐.๐๐	๑๐๐.๐๐	

Descriptive Statistics

	N	Minimum	Maximum	Mean	Std. Deviation
ข้อ๑	๓๓๐	๒.๐๐	๕.๐๐	๔.๑๓๐๓	.๖๖๔๗๘
ข้อ๒	๓๓๐	๒.๐๐	๕.๐๐	๔.๑๑๘๒	.๖๕๗๘๗
ข้อ๓	๓๓๐	๒.๐๐	๕.๐๐	๔.๐๖๙๗	.๖๗๓๘๗
ข้อ๔	๓๓๐	๒.๐๐	๕.๐๐	๔.๐๑๘๒	.๖๗๐๔๖
ข้อ๕	๓๓๐	๒.๐๐	๕.๐๐	๔.๐๙๐๙	.๖๘๒๕๕
ข้อ๖	๓๓๐	๓.๐๐	๕.๐๐	๔.๑๖๖๗	.๖๓๗๘๐
ข้อ๗	๓๓๐	๓.๐๐	๕.๐๐	๔.๒๔๘๕	.๖๕๑๔๕
ข้อ๘	๓๓๐	๒.๐๐	๕.๐๐	๔.๓๔๒๔	.๖๕๗๖๘
รวม	๓๓๐	๒.๗๕	๕.๐๐	๔.๑๔๘๑	.๕๕๖๑๑
Valid N (listwise)	๓๓๐				

ยุทธศาสตร์ที่ ๔ ยุทธศาสตร์การพัฒนาด้านการอนุรักษ์ฟื้นฟูทรัพยากรธรรมชาติและสิ่งแวดล้อม จำนวน ๔ โครงการ

เพศ

	Frequency	Percent	Valid Percent	Cumulative Percent
Valid ชาย	๑๒๑	๕๔.๗๕	๕๔.๗๕	๕๔.๗๕
หญิง	๑๐๐	๔๕.๒๕	๔๕.๒๕	๑๐๐.๐๐
Total	๒๒๑	๑๐๐.๐๐	๑๐๐.๐๐	

อายุ

	Frequency	Percent	Valid Percent	Cumulative Percent
Valid ต่ำกว่า ๒๐ ปี	๓๐	๑๓.๕๗	๑๓.๕๗	๑๓.๕๗
๒๑ - ๓๐ ปี	๑๔	๖.๓๓	๖.๓๓	๑๙.๙๑
๓๑ - ๔๐ ปี	๓๐	๑๓.๕๗	๑๓.๕๗	๓๓.๔๘
๔๑ - ๕๐ ปี	๗๖	๓๔.๓๙	๓๔.๓๙	๖๗.๘๗
๕๑ - ๖๐ ปี	๕๘	๒๖.๒๔	๒๖.๒๔	๙๔.๑๒
มากกว่า ๖๐ ปี	๑๓	๕.๘๘	๕.๘๘	๑๐๐.๐๐
Total	๒๒๑	๑๐๐.๐๐	๑๐๐.๐๐	

## การศึกษา

	Frequency	Percent	Valid Percent	Cumulative Percent
Valid ประถมศึกษา	๓๔	๑๕.๓๘	๑๕.๓๘	๑๕.๓๘
มัธยมศึกษาหรือเทียบเท่า	๑๐๕	๔๗.๕๑	๔๗.๕๑	๖๒.๘๐
อนุปริญญาหรือเทียบเท่า	๒๐	๙.๐๕	๙.๐๕	๗๑.๙๕
ปริญญาตรี	๔๒	๑๙.๐๐	๑๙.๐๐	๙๐.๙๕
สูงกว่าปริญญาตรี	๑๖	๗.๒๔	๗.๒๔	๙๘.๑๙
อื่นๆ	๔	๑.๘๑	๑.๘๑	๑๐๐.๐๐
Total	๒๒๑	๑๐๐.๐๐	๑๐๐.๐๐	

## อาชีพ

	Frequency	Percent	Valid Percent	Cumulative Percent
Valid รับราชการ	๔๖	๒๐.๘๑	๒๐.๘๑	๒๐.๘๑
เอกชน / รัฐวิสาหกิจ	๕	๒.๒๖	๒.๒๖	๒๓.๐๘
ค้าขาย / ธุรกิจส่วนตัว	๓๒	๑๔.๔๘	๑๔.๔๘	๓๗.๕๖
รับจ้าง	๒๐	๙.๐๕	๙.๐๕	๔๖.๖๑
นักเรียน / นักศึกษา	๓๔	๑๕.๓๘	๑๕.๓๘	๖๑.๙๙
เกษตรกร	๘๔	๓๘.๐๑	๓๘.๐๑	๑๐๐.๐๐
Total	๒๒๑	๑๐๐.๐๐	๑๐๐.๐๐	

## ตำแหน่ง

	Frequency	Percent	Valid Percent	Cumulative Percent
Valid ผู้บริหาร / สมาชิกของ อปท.	๑๓	๕.๘๘	๕.๘๘	๕.๘๘
กำนัน / ผู้ใหญ่บ้าน	๑๔	๖.๓๓	๖.๓๓	๑๒.๒๒
ผู้นำชุมชน / อสม.	๔๕	๒๐.๓๖	๒๐.๓๖	๓๒.๕๘
ข้าราชการ	๒๒	๙.๙๕	๙.๙๕	๔๒.๕๓
นักเรียน / นักศึกษา	๒๙	๑๓.๑๒	๑๓.๑๒	๕๕.๖๖
ประชาชน	๙๘	๔๔.๓๔	๔๔.๓๔	๑๐๐.๐๐
Total	๒๒๑	๑๐๐.๐๐	๑๐๐.๐๐	

## ประชากร

	Frequency	Percent	Valid Percent	Cumulative Percent
Valid เคย	๑๒๓	๕๕.๖๖	๕๕.๖๖	๕๕.๖๖
ไม่เคย	๙๘	๔๔.๓๔	๔๔.๓๔	๑๐๐.๐๐
Total	๒๒๑	๑๐๐.๐๐	๑๐๐.๐๐	

Descriptive Statistics

	N	Minimum	Maximum	Mean	Std. Deviation
ข้อ๑	๒๒๑	๒.๐๐	๕.๐๐	๔.๐๘๖๐	.๖๗๒๐๖
ข้อ๒	๒๒๑	๒.๐๐	๕.๐๐	๔.๐๑๓๖	.๗๑๖๕๖
ข้อ๓	๒๒๑	๒.๐๐	๕.๐๐	๔.๑๔๔๘	.๗๐๕๐๗
ข้อ๔	๒๒๑	๒.๐๐	๕.๐๐	๔.๐๔๕๒	.๖๙๒๖๕
ข้อ๕	๒๒๑	๓.๐๐	๕.๐๐	๔.๑๒๒๒	.๖๗๙๙๑
ข้อ๖	๒๒๑	๓.๐๐	๕.๐๐	๔.๐๙๐๕	.๖๖๑๒๓
ข้อ๗	๒๒๑	๒.๐๐	๕.๐๐	๔.๒๐๘๑	.๗๓๙๘๖
ข้อ๘	๒๒๑	๒.๐๐	๕.๐๐	๔.๑๙๔๖	.๗๓๔๓๓
รวม	๒๒๑	๒.๗๕	๕.๐๐	๔.๑๑๓๑	.๕๙๕๑๔
Valid N (listwise)	๒๒๑				

ยุทธศาสตร์ที่ ๕ ยุทธศาสตร์การพัฒนาด้านการเมืองและการบริหารตามหลักธรรมาภิบาล จำนวน ๘ โครงการ

เพศ

	Frequency	Percent	Valid Percent	Cumulative Percent
Valid ชาย	๑๓๓	๕๕.๔๒	๕๕.๔๒	๕๕.๔๒
หญิง	๑๐๗	๔๘.๕๘	๔๘.๕๘	๑๐๐.๐๐
Total	๒๔๐	๑๐๐.๐๐	๑๐๐.๐๐	

อายุ

	Frequency	Percent	Valid Percent	Cumulative Percent
Valid ๒๑ - ๓๐ ปี	๘	๓.๓๓	๓.๓๓	๓.๓๓
๓๑ - ๔๐ ปี	๒๒	๙.๑๗	๙.๑๗	๑๒.๕๐
๔๑ - ๕๐ ปี	๖๒	๒๕.๘๓	๒๕.๘๓	๓๘.๓๓
๕๑ - ๖๐ ปี	๑๔๗	๖๑.๒๕	๖๑.๒๕	๙๙.๕๘
มากกว่า ๖๐ ปี	๑	.๔๒	.๔๒	๑๐๐.๐๐
Total	๒๔๐	๑๐๐.๐๐	๑๐๐.๐๐	

## การศึกษา

	Frequency	Percent	Valid Percent	Cumulative Percent
Valid ประถมศึกษา	๑๒	๕.๐๐	๕.๐๐	๕.๐๐
มัธยมศึกษาหรือเทียบเท่า	๗๑	๒๙.๕๘	๒๙.๕๘	๓๔.๕๘
อนุปริญญาหรือเทียบเท่า	๕	๒.๐๘	๒.๐๘	๓๖.๖๗
ปริญญาตรี	๑๔๔	๖๐.๐๐	๖๐.๐๐	๙๖.๖๗
สูงกว่าปริญญาตรี	๖	๒.๕๐	๒.๕๐	๙๙.๑๗
อื่นๆ	๒	.๘๓	.๘๓	๑๐๐.๐๐
Total	๒๔๐	๑๐๐.๐๐	๑๐๐.๐๐	

## อาชีพ

	Frequency	Percent	Valid Percent	Cumulative Percent
Valid รับราชการ	๑๔๕	๖๐.๔๒	๖๐.๔๒	๖๐.๔๒
ค้าขาย / ธุรกิจส่วนตัว	๒๑	๘.๗๕	๘.๗๕	๖๙.๑๗
รับจ้าง	๒๓	๙.๕๘	๙.๕๘	๗๘.๗๕
นักเรียน / นักศึกษา	๓	๑.๒๕	๑.๒๕	๘๐.๐๐
เกษตรกร	๔๘	๒๐.๐๐	๒๐.๐๐	๑๐๐.๐๐
Total	๒๔๐	๑๐๐.๐๐	๑๐๐.๐๐	

## ตำแหน่ง

	Frequency	Percent	Valid Percent	Cumulative Percent
Valid ผู้บริหาร / สมาชิกของ อปท.	๓๐	๑๒.๕๐	๑๒.๕๐	๑๒.๕๐
ข้าราชการ	๗๙	๓๒.๙๒	๓๒.๙๒	๔๕.๔๒
ประชาชน	๑๓๑	๕๔.๕๘	๕๔.๕๘	๑๐๐.๐๐
Total	๒๔๐	๑๐๐.๐๐	๑๐๐.๐๐	

## ประชากร

	Frequency	Percent	Valid Percent	Cumulative Percent
Valid เคย	๑๖๑	๖๗.๐๘	๖๗.๐๘	๖๗.๐๘
ไม่เคย	๗๙	๓๒.๙๒	๓๒.๙๒	๑๐๐.๐๐
Total	๒๔๐	๑๐๐.๐๐	๑๐๐.๐๐	

Descriptive Statistics

	N	Minimum	Maximum	Mean	Std. Deviation
ဖိစီးမှု	၂၄၀	၈.၀၀	၉.၀၀	၈.၀၂၀၈	.၁၈၈၈၈
ဖိစီးမှု	၂၄၀	၈.၀၀	၉.၀၀	၈.၂၈၈၈၈	.၁၈၈၈၈
ဖိစီးမှု	၂၄၀	၈.၀၀	၉.၀၀	၈.၀၈၈၈၈	.၁၈၈၈၈
ဖိစီးမှု	၂၄၀	၈.၀၀	၉.၀၀	၈.၈၈၈၈၈	.၁၈၈၈၈
ဖိစီးမှု	၂၄၀	၈.၀၀	၉.၀၀	၈.၈၈၈၈၈	.၁၈၈၈၈
ဖိစီးမှု	၂၄၀	၈.၀၀	၉.၀၀	၈.၈၈၈၈၈	.၁၈၈၈၈
ဖိစီးမှု	၂၄၀	၈.၀၀	၉.၀၀	၈.၈၈၈၈၈	.၁၈၈၈၈
ဖိစီးမှု	၂၄၀	၈.၀၀	၉.၀၀	၈.၈၈၈၈၈	.၁၈၈၈၈
ဖိစီးမှု	၂၄၀	၈.၀၀	၉.၀၀	၈.၈၈၈၈၈	.၁၈၈၈၈
ဖိစီးမှု	၂၄၀	၈.၀၀	၉.၀၀	၈.၈၈၈၈၈	.၁၈၈၈၈
စုစုပေါင်း	၂၄၀	၈.၀၀	၉.၀၀	၈.၈၈၈၈၈	.၁၈၈၈၈
Valid N (listwise)	၂၄၀				