



รายงานการติดตามและประเมินผลแผนพัฒนา
องค์การบริหารส่วนจังหวัดเพชรบูรณ์ ประจำปีงบประมาณ พ.ศ. ๒๕๖๐
ครั้งที่ ๒ (ระหว่างเดือนเมษายน - เดือนกันยายน ๒๕๖๐)



จัดทำโดย
คณะกรรมการติดตามและประเมินผลแผนพัฒนา
องค์การบริหารส่วนจังหวัดเพชรบูรณ์
โทร. ๐-๕๖๗๑-๑๓๖๔

คำนำ

รายงานการติดตามและประเมินผลแผนพัฒนาองค์การบริหารส่วนจังหวัดเพชรบูรณ์ฉบับนี้จัดทำขึ้นตามระเบียบกระทรวงมหาดไทยว่าด้วยการจัดทำแผนพัฒนาองค์กรปกครองส่วนท้องถิ่น พ.ศ.๒๕๔๘ (ข้อ ๒๘ และข้อ ๒๙) และฉบับที่ ๒ พ.ศ.๒๕๕๙ ข้อ ๑๓ เพื่อติดตามและประเมินผลแผนพัฒนาองค์การบริหารส่วนจังหวัดเพชรบูรณ์ ซึ่งเป็นการติดตามโครงการที่ดำเนินการแล้วเสร็จในไตรมาสที่ ๓ และไตรมาสที่ ๔ ประจำปี ๒๕๖๐ ครั้งที่ ๒ (ระหว่างเดือนเมษายน ๒๕๖๐ – เดือนกันยายน ๒๕๖๐) ซึ่งองค์การบริหารส่วนจังหวัดเพชรบูรณ์ได้ขอผ่อนผันการปฏิบัติตามระเบียบกระทรวงมหาดไทยว่าด้วยการจัดทำแผนพัฒนาขององค์กรปกครองส่วนท้องถิ่น พ.ศ. ๒๕๔๘ และที่แก้ไขเพิ่มเติม (ฉบับที่๒) พ.ศ.๒๕๕๙ ข้อ ๒๙ (๓) และจังหวัดเพชรบูรณ์ผ่อนผันให้คณะกรรมการติดตามและประเมินผลแผนพัฒนาท้องถิ่นองค์การบริหารส่วนจังหวัดเพชรบูรณ์รายงานผลและเสนอความเห็นซึ่งได้จากการติดตามและประเมินผลแผนพัฒนาต่อผู้บริหารท้องถิ่น เพื่อให้เสนอต่อ สภาองค์การบริหารส่วนจังหวัดเพชรบูรณ์ และคณะกรรมการพัฒนาท้องถิ่นพร้อมทั้ง ประกาศผลการติดตามและประเมินผลแผนพัฒนาให้ประชาชนในพื้นที่ทราบ จากภายในเดือนตุลาคม ๒๕๖๐ ไปเป็นภายในวันที่ ๓๐ พฤศจิกายน ๒๕๖๐ และตามคู่มือการติดตามและประเมินผลการจัดทำและแปลงแผนไปสู่การปฏิบัติขององค์กรปกครองส่วนท้องถิ่นที่กำหนดไว้ในแผนการดำเนินงานประจำปีงบประมาณ พ.ศ.๒๕๖๐ ขององค์การบริหารส่วนจังหวัดเพชรบูรณ์ ซึ่งเป็นแผนที่แสดงถึงรายละเอียดแผนงาน/โครงการและกิจกรรมที่ดำเนินการจริง

ทั้งนี้ คณะกรรมการติดตามและประเมินผลแผนพัฒนาองค์การบริหารส่วนจังหวัดเพชรบูรณ์ได้กำหนดแนวทาง วิธีการในการติดตามและประเมินผลแผนพัฒนา ประจำปีงบประมาณ พ.ศ.๒๕๖๐ เพื่อตรวจติดตาม และประเมินผลการดำเนินงานโครงการที่นำไปปฏิบัติว่าประชาชนมีความพึงพอใจต่อผลการดำเนินงานขององค์การบริหารส่วนจังหวัดเพชรบูรณ์ รายโครงการทุกยุทธศาสตร์ การติดตามการดำเนินโครงการและการใช้จ่ายงบประมาณ ผลจากการดำเนินงานเป็นไปตามวัตถุประสงค์หรือบรรลุตามเป้าหมายที่วางไว้หรือไม่อย่างไร ซึ่งเป็นเครื่องมือสำคัญที่ช่วยในการปรับปรุงประสิทธิภาพในการดำเนินงาน ในการพัฒนาแผนงาน/โครงการขององค์การบริหารส่วนจังหวัดเพชรบูรณ์ต่อไป

คณะกรรมการติดตามและประเมินผลแผนพัฒนา
องค์การบริหารส่วนจังหวัดเพชรบูรณ์
กันยายน ๒๕๖๐

สารบัญ

คำนำ	ก
สารบัญ	ข-ค
สารบัญตาราง	ง
บทสรุปสำหรับผู้บริหาร	จ-ฎ
บทที่ ๑ บทนำ	๑-๑๑
ความเป็นมาและความสำคัญ	๑
วัตถุประสงค์	๑
ขอบเขต	๑ - ๒
โครงการที่ดำเนินการตามยุทธศาสตร์	๒ - ๘
เครื่องมือที่ใช้ในการติดตาม	๙ - ๑๐
ระเบียบวิธีการ	๑๐
กรอบแนวคิด	๑๐
ประโยชน์ที่คาดว่าจะได้รับ	๑๑
บทที่ ๒ เอกสารที่เกี่ยวข้องกับการติดตามประเมินผล	๑๒-๑๙
แผนพัฒนาจังหวัดเพชรบูรณ์	๑๒
แผนยุทธศาสตร์การพัฒนากองคการบริหารส่วนจังหวัดเพชรบูรณ์	๑๓
แผนพัฒนาสามปี (พ.ศ.๒๕๖๐-๒๕๖๒) องค์การบริหารส่วนจังหวัดเพชรบูรณ์	๑๓ - ๑๕
กรอบยุทธศาสตร์และแนวทางการพัฒนาขององค์กรปกครองส่วนท้องถิ่นฯ	๑๕
นโยบายการพัฒนาของนายกองค์การบริหารส่วนจังหวัดเพชรบูรณ์	๑๕ - ๑๗
แผนดำเนินงานขององค์การบริหารส่วนจังหวัดเพชรบูรณ์ ปีงบประมาณ พ.ศ.๒๕๖๐	๑๗ - ๑๙
บทที่ ๓ วิธีดำเนินการติดตามและประเมินผล	๒๐-๒๓
การจัดทำรายงาน	๒๐
ประชากรกลุ่มตัวอย่าง	๒๐
ขั้นตอนการติดตามและประเมินผล	๒๐
เครื่องมือที่ใช้ในการติดตาม	๒๐ - ๒๒
วิธีการประมวลผลข้อมูล และสถิติที่ใช้	๒๒ - ๒๓
บทที่ ๔ ผลการวิเคราะห์ข้อมูล	๒๔-๔๓
ผลการติดตามและประเมินผล	๒๔
ส่วนที่ ๑ ข้อมูลทั่วไป	๒๕ - ๒๖
ส่วนที่ ๒ ความพึงพอใจต่อผลการดำเนินงานในภาพรวม	๒๗
ส่วนที่ ๓ ความพึงพอใจต่อผลการดำเนินงานในประเด็นยุทธศาสตร์	๒๘ - ๔๒
สรุปแบบสัมภาษณ์	๔๓
ข้อเสนอแนะของคณะกรรมการติดตามและประเมินผลฯ	๔๓

สารบัญ

บทที่ ๕	สรุปผลและข้อเสนอแนะ	๔๔-๔๖
	สรุปผลการประเมินความคิดเห็นของประชาชนที่มีต่อผลการดำเนินงาน	๔๔
	ขององค์การบริหารส่วนจังหวัดเพชรบูรณ์ในภาพรวม	
	สรุปผลการประเมินความคิดเห็นของประชาชนที่มีต่อผลการดำเนินงาน	๔๕
	การอภิปรายผล	๔๕
	ข้อเสนอแนะ	๔๖

บทสรุปสำหรับผู้บริหาร

การติดตามและประเมินผลแผนพัฒนาขององค์การบริหารส่วนจังหวัดเพชรบูรณ์ ประจำปีงบประมาณ พ.ศ.๒๕๖๐ ครั้งที่ ๒ (ระหว่างเดือนเมษายน ๒๕๖๐ – เดือนกันยายน ๒๕๖๐) เป็นการติดตามและประเมินผลแผนพัฒนาตามแผนการดำเนินงาน ประจำปีงบประมาณ พ.ศ.๒๕๖๐ และแผนดำเนินงานเพิ่มเติมฉบับที่ ๑, ฉบับที่ ๒ ประจำปี ๒๕๖๐ ขององค์การบริหารส่วนจังหวัดเพชรบูรณ์ โดยคณะกรรมการติดตามและประเมินผลแผนพัฒนาฯ ได้สรุปผลการติดตามและประเมินผลแผนพัฒนาขององค์การบริหารส่วนจังหวัดเพชรบูรณ์ ประจำปีงบประมาณ พ.ศ.๒๕๖๐ เพื่อนำไปเป็นข้อมูลในการปรับปรุงการทำงาน ในประเด็นต่างๆ โดยมีรายละเอียดประกอบด้วยสาระสำคัญ ๕ บท ได้แก่

บทที่ ๑ กล่าวถึงความเป็นมาและความสำคัญ วัตถุประสงค์ ขอบเขต ระเบียบวิธีการ กรอบแนวคิด และประโยชน์ที่คาดว่าจะได้รับจากการติดตามและประเมินผลแผนพัฒนาขององค์การบริหารส่วนจังหวัดเพชรบูรณ์ เนื่องจากแผนพัฒนาเป็นเครื่องมือสำคัญที่องค์กรปกครองส่วนท้องถิ่นจะใช้เป็นตัวกำหนดทิศทางการพัฒนา ภายใต้กรอบยุทธศาสตร์ นโยบายของผู้บริหารที่แถลงไว้ต่อสภาฯ และอำนาจหน้าที่ตามที่กฎหมายกำหนด โดยมีวัตถุประสงค์เพื่อประเมินความพึงพอใจของประชาชนในเขตจังหวัดเพชรบูรณ์ที่มีต่อผลการดำเนินงานขององค์การบริหารส่วนจังหวัดเพชรบูรณ์ในภาพรวม และในประเด็นยุทธศาสตร์ ซึ่งคาดว่าจะได้รับประโยชน์ดังนี้

๑ ใช้เป็นเครื่องมือในการประเมินผลการดำเนินงานขององค์การบริหารส่วนจังหวัดเพชรบูรณ์
๒ ใช้ผลจากการประเมินเป็นข้อมูลประกอบการพิจารณาในการบริหารงานขององค์การบริหารส่วนจังหวัดเพชรบูรณ์

๓ ได้รับทราบข้อมูล ตลอดจนความพึงพอใจของประชาชนและของผู้ใช้บริการ เพื่อนำเสนอฝ่ายบริหารในการพิจารณา ปรับปรุง แก้ไข หรือใช้เป็นแนวทางในการพัฒนาท้องถิ่นให้เหมาะสมกับความต้องการของประชาชนในพื้นที่

๔ เป็นกิจกรรมที่ส่งเสริมการมีส่วนร่วมของประชาชนในท้องถิ่น สร้างความเข้าใจให้กับผู้เกี่ยวข้องในองค์กรปกครองส่วนท้องถิ่น (องค์การบริหารส่วนจังหวัดเพชรบูรณ์) ภาคประชาชน อันจะนำไปสู่การพัฒนาแบบมีส่วนร่วม (Participatory Development) ที่ประชาชนสามารถตรวจสอบการดำเนินงานได้อีกทั้งยังเป็นกระบวนการหนึ่งของการบริหารกิจการบ้านเมืองที่ดี (Good Governance)

บทที่ ๒ กล่าวถึงเอกสารข้อมูลที่เกี่ยวข้องกับการติดตามและประเมินผล ซึ่งประกอบด้วยแผนยุทธศาสตร์การพัฒนาขององค์การบริหารส่วนจังหวัด (พ.ศ.๒๕๕๙ – ๒๕๖๓) แผนพัฒนาสามปี (พ.ศ.๒๕๖๐ – ๒๕๖๒) วิสัยทัศน์การพัฒนาขององค์การบริหารส่วนจังหวัดเพชรบูรณ์ ประเด็นยุทธศาสตร์และแนวทางการพัฒนาขององค์การบริหารส่วนจังหวัดเพชรบูรณ์ และนโยบายของผู้บริหารที่ได้แถลงต่อสภาองค์การบริหารส่วนจังหวัดเพชรบูรณ์

บทที่ ๓ กล่าวถึงวิธีดำเนินการติดตามและประเมินผลแผนพัฒนาตามแผนดำเนินงานขององค์การบริหารส่วนจังหวัดเพชรบูรณ์ ประกอบด้วย วิธีการจัดทำรายงาน ประชากรกลุ่มตัวอย่าง เครื่องมือที่ใช้ในการศึกษา และวิธีการวิเคราะห์ข้อมูล เป็นการประเมินความพึงพอใจของประชาชนที่มีต่อผลการดำเนินงานขององค์การบริหารส่วนจังหวัดเพชรบูรณ์ในภาพรวม และในประเด็นยุทธศาสตร์ ดังนี้

๑. ความพึงพอใจต่อผลการดำเนินงานขององค์การบริหารส่วนจังหวัดเพชรบูรณ์ในภาพรวม ประกอบด้วยคำถาม ๘ ข้อ ดังนี้

๑. มีการเปิดโอกาสให้ประชาชนได้แสดงความคิดเห็นในการกำหนดโครงการ/กิจกรรม และการดำเนินงาน
๒. มีการประชาสัมพันธ์ให้ประชาชนร่วมรับรู้ข้อมูลของโครงการ/กิจกรรม
๓. มีการเปิดโอกาสให้ประชาชนได้มีส่วนร่วมปฏิบัติกิจกรรมในโครงการ/กิจกรรม
๔. มีการรายงานผลการดำเนินงานของโครงการ/กิจกรรมต่อสาธารณะ

๕. มีความโปร่งใสและเปิดโอกาสให้ประชาชนตรวจสอบการดำเนินโครงการ/กิจกรรม
๖. การดำเนินงานเป็นไปตามระยะเวลาที่กำหนด
๗. ผลการดำเนินโครงการ/กิจกรรมตรงกับความต้องการของประชาชน และนำไปสู่การแก้ไขปัญหาของประชาชนในท้องถิ่น

๘. ประชาชนได้รับประโยชน์จากการดำเนินโครงการ/กิจกรรม

๒. แบบสอบถามความคิดเห็นของประชาชนที่ได้รับประโยชน์ และข้อเสนอแนะที่ต้องการให้องค์การบริหารส่วนจังหวัดเพชรบูรณ์ พัฒนาในด้านต่างๆ มีลักษณะเป็นคำถามปลายเปิดแบบสัมภาษณ์ เพื่อประเมินความพึงพอใจต่อผลการดำเนินงานขององค์การบริหารส่วนจังหวัดเพชรบูรณ์ ซึ่งแบ่งออกเป็น ๓ ส่วน ดังนี้

ส่วนที่ ๑ ข้อมูลทั่วไปของผู้สัมภาษณ์

ส่วนที่ ๒ การประเมินความพึงพอใจต่อผลการดำเนินงานขององค์การบริหารส่วนจังหวัดเพชรบูรณ์ จำนวน ๔ ข้อ

๑. ท่านมีความเห็นอย่างไรเกี่ยวกับผลการดำเนินงานขององค์การบริหารส่วนจังหวัดเพชรบูรณ์
๒. ท่านคิดว่าประชาชนมีความพึงพอใจต่อผลการดำเนินงานขององค์การบริหารส่วนจังหวัดเพชรบูรณ์
๓. ท่านคิดว่าประชาชนมีส่วนร่วมกับการดำเนินงานขององค์การบริหารส่วนจังหวัดเพชรบูรณ์อย่างไร
๔. ท่านคิดว่าองค์การบริหารส่วนจังหวัดเพชรบูรณ์ ควรพัฒนาท้องถิ่นในด้านใดมากที่สุด และควรทำอย่างไร

ส่วนที่ ๓ ข้อเสนอแนะอื่น ๆ เกี่ยวกับการดำเนินงานขององค์การบริหาร

สรุปผลการติดตามและประเมินผลแผนพัฒนาองค์การบริหารส่วนจังหวัดเพชรบูรณ์ ประจำปีงบประมาณ พ.ศ.๒๕๖๐ ไตรมาสที่ ๓,๔

คณะกรรมการติดตามและประเมินผลแผนพัฒนาองค์การบริหารส่วนจังหวัดเพชรบูรณ์ได้ดำเนินการติดตามโครงการที่ดำเนินการแล้วเสร็จ จำนวน ๖๓ โครงการ ซึ่งเป็นโครงการที่ดำเนินการแล้วเสร็จ (ไตรมาสที่ ๓ และไตรมาสที่ ๔ ประจำปีงบประมาณ พ.ศ.๒๕๖๐) โดยดำเนินการครอบคลุมพื้นที่จังหวัดเพชรบูรณ์ ดังนี้

๑. สรุปผลการดำเนินโครงการตามข้อบัญญัติองค์การบริหารส่วนจังหวัด งบประมาณรายจ่าย ประจำปีงบประมาณ พ.ศ.๒๕๖๐ ครั้งที่ ๒ (ระหว่างเดือนเมษายน ๒๕๖๐ - กันยายน ๒๕๖๐)

ที่	ยุทธศาสตร์	จำนวนโครงการ	แล้วเสร็จ	ระหว่างดำเนินการ	ไม่ได้ดำเนินการ
๑.	การพัฒนาด้านโครงสร้างพื้นฐาน	๕๓	๗	๔๖	-
๒.	การพัฒนาการส่งเสริมการศึกษา ศาสนา วัฒนธรรม ประเพณี การกีฬา และพัฒนาคุณภาพชีวิต	๕๗	๓๔	๙	๑๔
๓.	การพัฒนาเศรษฐกิจ การเกษตร และ การท่องเที่ยว	๑๕	๔	๙	๒
๔.	การพัฒนาด้านการอนุรักษ์ฟื้นฟู ทรัพยากรธรรมชาติและสิ่งแวดล้อม	๒	๑	๑	-
๕.	การพัฒนาการเมืองการบริหาร	๓๓	๑๗	๙	๗
	รวม	๑๖๐	๖๓	๗๔	๒๓

๒. กราฟแสดงจำนวนโครงการตามข้อบัญญัติองค์การบริหารส่วนจังหวัด งบประมาณรายจ่าย ประจำปีงบประมาณ พ.ศ.๒๕๖๐ ครั้งที่ ๒ (ไตรมาสที่ ๓ และไตรมาสที่ ๔ ประจำปีงบประมาณ พ.ศ.๒๕๖๐ ระหว่างเดือนเมษายน ๒๕๖๐ - กันยายน ๒๕๖๐)

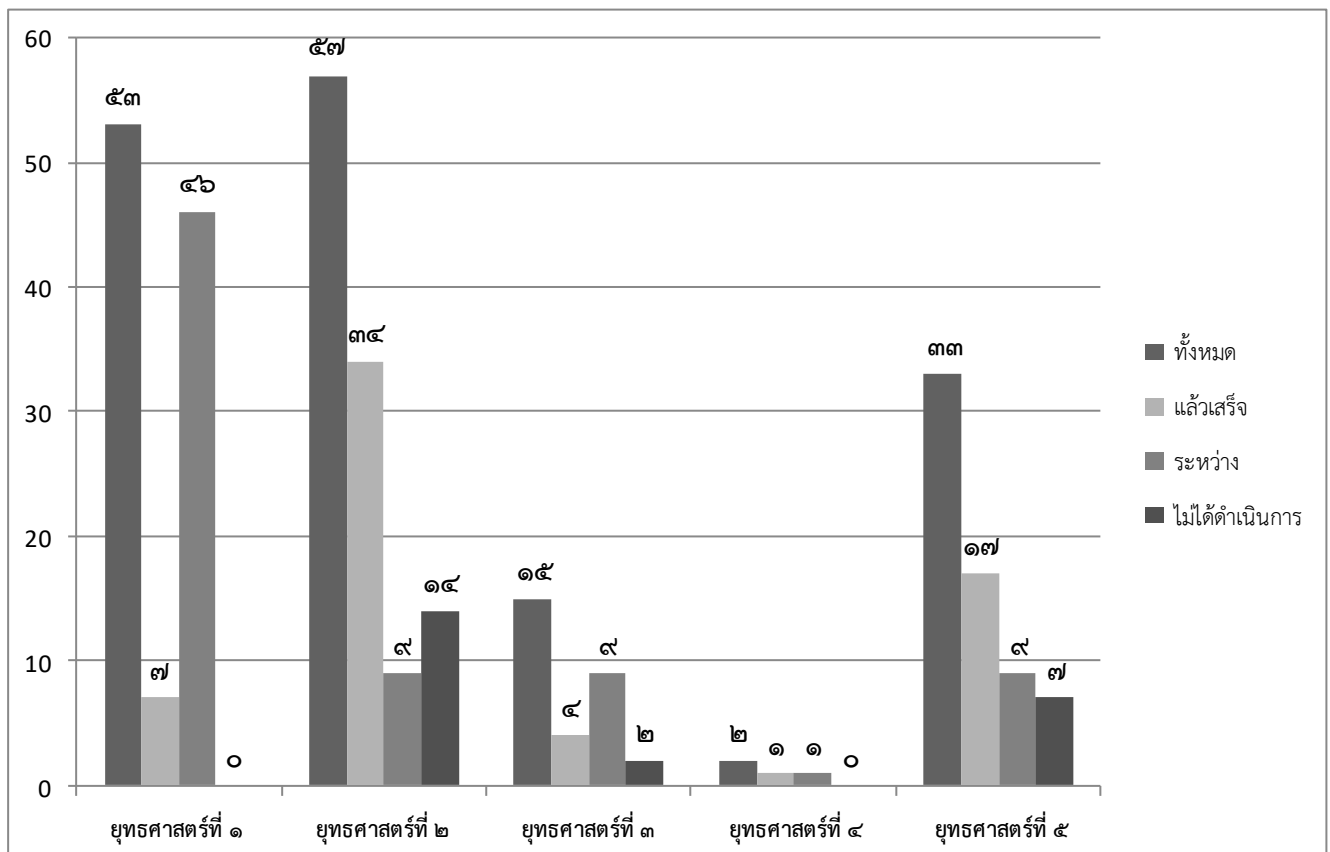

๓. สรุปผลการดำเนินโครงการตามข้อบัญญัติองค์การบริหารส่วนจังหวัด งบประมาณรายจ่าย ประจำปีงบประมาณ พ.ศ.๒๕๖๐ (ไตรมาสที่ ๑ - ๔ ประจำปีงบประมาณ พ.ศ.๒๕๖๐)

ที่	ยุทธศาสตร์	จำนวนโครงการ	แล้วเสร็จ	ระหว่างดำเนินการ	ไม่ได้ดำเนินการ
๑.	การพัฒนาด้านโครงสร้างพื้นฐาน	๕๓	๗	๔๖	-
๒.	การพัฒนาการส่งเสริมการศึกษา ศาสนา วัฒนธรรม ประเพณี การกีฬา และพัฒนาคุณภาพชีวิต	๖๕	๔๒	๙	๑๔
๓.	การพัฒนาเศรษฐกิจ การเกษตร และ การท่องเที่ยว	๑๕	๔	๙	๒
๔.	การพัฒนาด้านการอนุรักษ์ฟื้นฟู ทรัพยากรธรรมชาติและสิ่งแวดล้อม	๒	๑	๑	-
๕.	การพัฒนาการเมืองการบริหาร	๔๔	๒๘	๙	๗
	รวม	๑๓๙	๘๒	๗๔	๒๓

๔. กราฟแสดงจำนวนโครงการตามข้อบัญญัติองค์การบริหารส่วนจังหวัด งบประมาณรายจ่าย ประจำปีงบประมาณ พ.ศ.๒๕๖๐ (ไตรมาสที่ ๑ - ๔ ประจำปีงบประมาณ พ.ศ.๒๕๖๐) ที่ดำเนินการแล้วเสร็จ จำนวน ๘๒ โครงการ

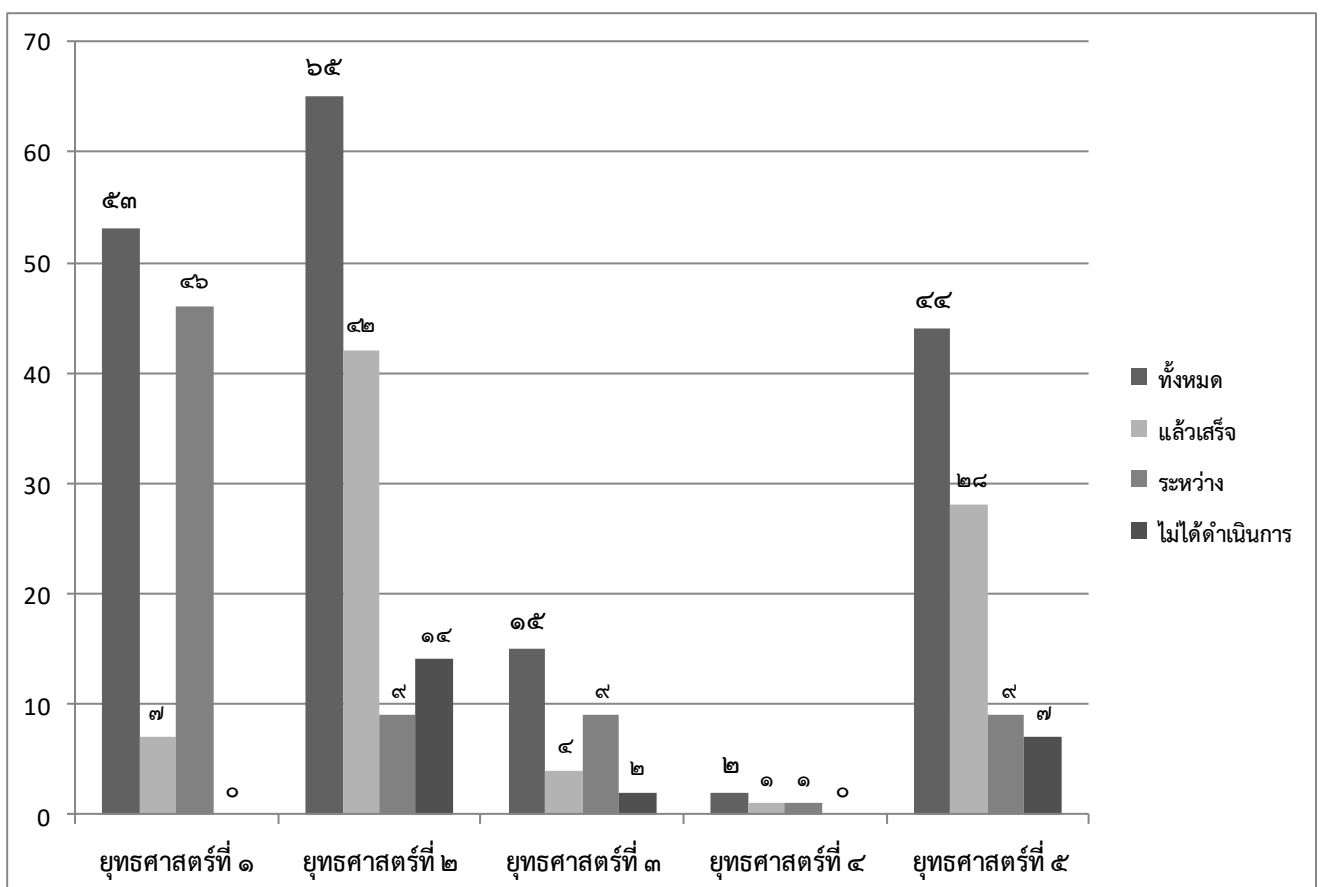

บทที่ ๔ กล่าวถึงผลการวิเคราะห์ข้อมูลการติดตามและประเมินผลตามโครงการต่าง ๆ โดยนำเสนอในรูปแบบตาราง แสดงค่าความถี่ ร้อยละค่าเฉลี่ยต่างๆ ที่ได้จากการประมวลผลข้อมูลตามแบบประเมินความพึงพอใจของประชาชน จำนวน ๒,๐๗๐ แบบ โครงการละ ๓๐ แบบ/สำหรับโครงการที่มีขนาดใหญ่และมีหลายกิจกรรม ใช้แบบประเมิน ๓๐% ของโครงการ โดยประเมินความพึงพอใจของประชาชนและผู้ใช้บริการที่มีต่อผลการดำเนินงานขององค์การบริหารส่วนจังหวัดเพชรบูรณ์ในภาพรวม และในแต่ละประเด็น ยุทธศาสตร์ และใช้แบบสัมภาษณ์เพื่อประเมินความพึงพอใจต่อผลการดำเนินงานขององค์การบริหารส่วนจังหวัดเพชรบูรณ์ในภาพรวม เป็นการสนทนา ซักถามผู้ให้ข้อมูล เนื่องจากเป็นบุคคลมีความรู้ ความเข้าใจในโครงการ ๗ โครงการ ๗ แบบ และมีประสบการณ์ด้านการประสานงานบูรณาการทำงานกับท้องถิ่น

บทที่ ๕ สรุปผลและข้อเสนอแนะ กล่าวถึง สรุปผลการประเมินความพึงพอใจของประชาชนผู้ใช้บริการ ที่มีต่อผลการดำเนินงานขององค์การบริหารส่วนจังหวัดเพชรบูรณ์ในภาพรวมและในแต่ละประเด็น ยุทธศาสตร์และข้อเสนอแนะ

๓. สรุปผลการประเมินจากความพึงพอใจของประชาชนได้ ดังนี้

๑. ผลการประเมินความพึงพอใจของประชาชนที่มีต่อผลการดำเนินงานขององค์การบริหารส่วนจังหวัดเพชรบูรณ์ในภาพรวม พบว่าประชาชนมีความพึงพอใจในระดับพอใจมาก มีค่าเฉลี่ยเท่ากับ ๔.๓๕

๒. ผลการประเมินความพึงพอใจของประชาชนที่มีต่อผลการดำเนินงานขององค์การบริหารส่วนจังหวัดเพชรบูรณ์ในแต่ละประเด็นยุทธศาสตร์ มีดังนี้

ยุทธศาสตร์ที่ ๑ การพัฒนาด้านโครงสร้างพื้นฐาน อยู่ในระดับพอใจมากที่สุด มีค่าเฉลี่ยเท่ากับ ๔.๖๓

ยุทธศาสตร์ที่ ๒ การพัฒนาการส่งเสริมการศึกษาให้มีคุณภาพและมาตรฐานสากล ส่งเสริมศาสนา วัฒนธรรม ประเพณี การกีฬา นันทนาการ และพัฒนาคุณภาพชีวิต อยู่ในระดับพอใจมาก มีค่าเฉลี่ยเท่ากับ ๔.๔๓

ยุทธศาสตร์ที่ ๓ การพัฒนาเศรษฐกิจ การเกษตร และการท่องเที่ยว อยู่ในระดับพอใจมากที่สุด มีค่าเฉลี่ยเท่ากับ ๔.๔๕

ยุทธศาสตร์ที่ ๔ การพัฒนาด้านการอนุรักษ์ฟื้นฟู ทรัพยากรธรรมชาติและสิ่งแวดล้อม อยู่ในระดับพอใจมาก มีค่าเฉลี่ยเท่ากับ ๓.๘๕

ยุทธศาสตร์ที่ ๕ การพัฒนาการเมืองและการบริหาร อยู่ในระดับพอใจมาก มีค่าเฉลี่ยเท่ากับ ๔.๐๕

๔. ข้อเสนอแนะในการติดตามและประเมินผลแผนพัฒนาองค์การบริหารส่วนจังหวัดเพชรบูรณ์ประจำปีงบประมาณ พ.ศ.๒๕๖๐ ในครั้งนี้ มีประชาชนและผู้ที่เกี่ยวข้องรายยุทธศาสตร์ ดังนี้

ลำดับที่	ยุทธศาสตร์	ข้อเสนอแนะ
๑.	การพัฒนาด้านโครงสร้างพื้นฐาน	- ในการดำเนินการโครงการเกี่ยวกับการก่อสร้างถนนคสล.ควรมีการดำเนินการก่อสร้างให้ตลอดสาย และมีการบำรุงรักษาอย่างต่อเนื่อง - การติดตั้งระบบไฟฟ้าแสงสว่าง ควรมีการบำรุงรักษา ดูแลให้ใช้การได้ดีตลอด
๒.	การพัฒนาด้านการพัฒนาการส่งเสริมการศึกษา ศาสนา วัฒนธรรม ประเพณี การกีฬา และพัฒนาคุณภาพชีวิต	- การจัดกิจกรรมและโครงการในโรงเรียน ควรติดตามความต้องการ ความถนัดของผู้เรียน ให้ผู้เรียนได้แสดงความคิดเห็นในบางส่วนของกิจกรรมได้ - การจัดอุปกรณ์การเรียนการสอน ควรจัดให้ครบทุกกลุ่มสาระการเรียนรู้ - ควรส่งเสริมให้ครูผู้สอนเข้ารับการอบรมในแต่ละกลุ่มสาระที่เรียนรู้ เพื่อนำมาปรับใช้ในการเรียนการสอน
๓.	การพัฒนาด้านเศรษฐกิจ การเกษตร และการท่องเที่ยว	- การจัดอบรมให้ความรู้ตามแนวคิดปรัชญาเศรษฐกิจพอเพียง ควรจัดอบรมกลุ่มใหม่เข้ามาอบรม และทบทวนอบรมกลุ่มเดิม เพื่อให้ดำเนินกิจกรรมให้เป็นรูปธรรมมากขึ้นและมีส่วนร่วมทุกฝ่าย
๔.	การพัฒนาด้านการอนุรักษ์ฟื้นฟูทรัพยากรธรรมชาติและสิ่งแวดล้อม	- ควรมีการจัดกิจกรรมอย่างต่อเนื่อง และบูรณาการทำงานร่วมกับทุกฝ่าย และมีพื้นที่ดำเนินการอย่างต่อเนื่อง มีการบำรุงรักษาอย่างจริงจัง
๕.	การพัฒนาด้านการพัฒนาการเมืองและการบริหาร	- การประชาสัมพันธ์เผยแพร่ผลงานขององค์การบริหารส่วนจังหวัดเพชรบูรณ์ ควรมีการประชาสัมพันธ์อย่างทั่วถึงและนำเอกสารการประชาสัมพันธ์แจกไว้ที่ร้านอาหาร โรงแรม ที่พัก และสถานที่ท่องเที่ยวต่าง ๆ เพื่อให้ประชาชนเข้ามาขอคู่มือได้ - การจัดซื้ออุปกรณ์ เครื่องมือ เครื่องใช้ในการปฏิบัติงาน ควรจัดหาอุปกรณ์ที่มีคุณภาพ และได้มาตรฐาน

๕. สรุปข้อมูลจากแบบสัมภาษณ์ ความพึงพอใจของประชาชนที่มีต่อผลการดำเนินงานขององค์การบริหารส่วนจังหวัดเพชรบูรณ์ ได้สัมภาษณ์ผู้ที่เกี่ยวข้องและได้ประโยชน์ในพื้นที่ตั้งของโครงการ ดังนี้

๑. โครงการก่อสร้างถนนคสล.บ้านหินฮาว หมู่ที่ ๔ ตำบลหินฮาว เชื่อมบ้านหนองไผ่ หมู่ที่ ๖ ตำบลวังบาล อำเภอหล่มเก่า จังหวัดเพชรบูรณ์ ประชาชนมีความพึงพอใจต่อผลการดำเนินโครงการมาก เพราะทำให้ประชาชนสามารถใช้เส้นทางในการสัญจร และขนส่งผลผลิตทางการเกษตรได้สะดวกและรวดเร็ว ประชาชนมีความต้องการถนนที่ใช้ในการสัญจรและขนส่งพืชผลทางการเกษตรมาก

๒. โครงการก่อสร้างถนนคสล.บ้านภูบักสี บ้านท่าผู่ หมู่ที่ ๖ ตำบลหินฮาว อำเภอหล่มเก่า จังหวัดเพชรบูรณ์ ประชาชนมีความพึงพอใจต่อผลการดำเนินโครงการมาก เพราะประชาชนมีความต้องการถนนที่ใช้ในการสัญจร และขนส่งพืชผลทางการเกษตร แต่ควรทำให้เสร็จตลอดสาย

๓. โครงการก่อสร้างถนนคสล.สายบ้านนาทราย หมู่ที่ ๒,๓ ตำบลวังบาล เชื่อมบ้านโจะโหวะเหนือ ตำบลบ้านเนิน อำเภอหล่มเก่า จังหวัดเพชรบูรณ์ ประชาชนมีความพึงพอใจต่อผลการดำเนินโครงการมาก ประชาชนมีความต้องการถนนที่ใช้ในการสัญจร และขนส่งพืชผลทางการเกษตร ควรมีการทำให้ตลอดสาย รวมทั้งมีการดูแลบำรุงรักษา อย่างต่อเนื่อง เพื่อความปลอดภัยในชีวิตและทรัพย์สินของประชาชน

๔. โครงการสนับสนุนค่าใช้จ่ายบริหารสถานศึกษา ค่าปัจจัยพื้นฐานสำหรับนักเรียนยากจนระดับมัธยมศึกษาตอนต้น และค่าจัดการเรียนการสอนและค่าหนังสือ สัมภาษณ์นักเรียนผู้ที่ได้รับการช่วยเหลือ มีความพึงพอใจต่อการดำเนินโครงการมาก ที่ส่งเสริมและสนับสนุนงบประมาณช่วยเหลือนักเรียนที่ยากจน และพัฒนาทางการศึกษาอย่างต่อเนื่อง

๕. โครงการขับเคลื่อนการดำเนินงานตามแนวคิดปรัชญาเศรษฐกิจพอเพียงจังหวัดเพชรบูรณ์ สัมภาษณ์ผู้เข้ารับการอบรม มีความพึงพอใจต่อผลการดำเนินโครงการมาก ที่เปิดโอกาสให้มีการแสดงความคิดเห็นและติดตามผล และควรพัฒนาบุคลากรให้มีความรู้ ความสามารถในการดำรงชีวิต และนำปรัชญาเศรษฐกิจพอเพียงไปใช้ในชีวิตประจำวัน

๖. โครงการควบคุมโรคไข้เลือดออกในเขตจังหวัดเพชรบูรณ์ สัมภาษณ์ผู้ใช้บริการ อสม.ในพื้นที่อำเภอเมืองเพชรบูรณ์ มีความพึงพอใจต่อผลการดำเนินโครงการมาก ซึ่งเป็นการป้องกันและจัดการแพร่ระบาดของโรคไข้เลือดออกในเบื้องต้น รวมทั้งอบรมให้ความรู้ในการใช้เครื่องมืออุปกรณ์เกี่ยวกับการรักษาโรคอย่างสม่ำเสมอ

๗. โครงการอนุรักษ์ฟื้นฟูทรัพยากรธรรมชาติและสิ่งแวดล้อม ประจำปี ๒๕๖๐ ประชาชนมีความพึงพอใจต่อผลการดำเนินโครงการมาก ซึ่งมีการบูรณาการทำงานร่วมกันทุกหน่วยงาน เป็นการป้องกันและกำจัดวัชพืชในเบื้องต้น ทำให้มีแหล่งเพาะพันธุ์ปลา สร้างรายได้ให้กับประชาชน และควรมีการประชาสัมพันธ์โครงการให้มากกว่านี้

๖. ข้อเสนอแนะของคณะกรรมการติดตามและประเมินผลแผนพัฒนาองค์การบริหารส่วนจังหวัดเพชรบูรณ์

ในการดำเนินโครงการแต่ละยุทธศาสตร์ ควรให้ประชาชนมีส่วนร่วมในการดำเนินโครงการในทุกขั้นตอน และควรมีการก่อสร้างถนนให้แล้วเสร็จตลอดสาย และการตรวจสอบเรื่องพื้นที่ดำเนินการให้เรียบร้อย และประเด็นยุทธศาสตร์ที่ ๒ ควรมีการสนับสนุนนักเรียนที่ยากจน อย่างทั่วถึงและต่อเนื่อง รวมทั้งการจัดการเรียนการสอนด้านอาชีพตามความถนัดของนักเรียนภาพรวม และกิจกรรมที่เป็นนโยบายของรัฐบาลในการอนุรักษ์ทรัพยากรธรรมชาติฯ ควรจัดกิจกรรมอย่างต่อเนื่องและบูรณาการกับทุกหน่วยงานที่เกี่ยวข้อง

บทที่ ๑ บทนำ

๑. ความเป็นมาและความสำคัญ

ตามระเบียบกระทรวงมหาดไทยว่าด้วยการจัดทำแผนพัฒนาองค์กรปกครองส่วนท้องถิ่น พ.ศ. ๒๕๔๘ และฉบับที่ ๒ พ.ศ. ๒๕๕๙ ซึ่งได้กำหนดให้มีการติดตามและประเมินผลแผนพัฒนาขององค์กรปกครองส่วนท้องถิ่น รวมถึงรายงานผลและเสนอความเห็นซึ่งได้จากการติดตามและประเมินผลแผนพัฒนาต่อผู้บริหารท้องถิ่น สภาท้องถิ่น คณะกรรมการพัฒนาท้องถิ่น และประกาศให้ประชาชนในท้องถิ่นทราบในที่เปิดเผยภายในสิบห้าวัน นับแต่วันรายงานผลและเสนอความเห็นและต้องปิดประกาศไว้เป็นระยะเวลาไม่น้อยกว่าสามสิบวัน โดยอย่างน้อยปีละสองครั้ง ภายในเดือนเมษายนและภายในเดือนตุลาคมของทุกปี

ดังนั้น เพื่อปฏิบัติให้เป็นไปตามระเบียบดังกล่าว องค์การบริหารส่วนจังหวัดเพชรบูรณ์ จึงได้จัดทำรายงานการติดตามและประเมินผลแผนพัฒนาองค์การบริหารส่วนจังหวัดเพชรบูรณ์ ประจำปีงบประมาณ พ.ศ. ๒๕๖๐ ครั้งที่ ๒ (ระหว่างเดือนเมษายน ๒๕๖๐ – กันยายน ๒๕๖๐) ขึ้น โดยได้นำรูปแบบการติดตามและประเมินผลของกรมส่งเสริมการปกครองท้องถิ่นร่วมกับมหาวิทยาลัยธรรมศาสตร์ มาประยุกต์ใช้เป็นแนวทางในการดำเนินงาน สำหรับใช้ในการติดตามและประเมินผลแผนพัฒนาองค์การบริหารส่วนจังหวัดเพชรบูรณ์

๒. วัตถุประสงค์

๑. เพื่อประเมินผลความพึงพอใจของประชาชนผู้ใช้บริการ และผู้เกี่ยวข้องต่อผลการดำเนินงานขององค์การบริหารส่วนจังหวัดเพชรบูรณ์
๒. เพื่อประเมินผลการดำเนินงานตามแผนพัฒนาว่าบรรลุวัตถุประสงค์หรือไม่ สามารถตอบสนองปัญหาและความต้องการของประชาชนในพื้นที่ได้หรือไม่เพียงใด
๓. เพื่อนำผลที่ได้จากการติดตามและประเมินผลแผนพัฒนาองค์การบริหารส่วนจังหวัดเพชรบูรณ์ มาปรับปรุง แก้ไขปัญหาการทำงานในด้านต่าง ๆ และเป็นข้อมูลในการจัดทำแผนพัฒนาองค์การบริหารส่วนจังหวัดเพชรบูรณ์ให้มีประสิทธิภาพยิ่งขึ้น
๔. เพื่อส่งเสริมการมีส่วนร่วมของประชาชน

๓. ขอบเขตของการติดตามและประเมินผล

๓.๑ **คำนิยาม** โครงการที่อยู่ระหว่างดำเนินการ คือ โครงการที่เริ่มต้นตั้งแต่ การประสานงานด้านข้อมูลที่เกี่ยวข้องกับหน่วยงาน ส่วนราชการ และรายงานขออนุมัติดำเนินโครงการ

๓.๒ ด้านพื้นที่

พื้นที่เป้าหมายของการติดตามและประเมินผลการดำเนินงานตามแผนพัฒนาองค์การบริหารส่วนจังหวัดเพชรบูรณ์ ครอบคลุมพื้นที่ตามแผนการดำเนินงานทั้ง ๕ ยุทธศาสตร์ โดยสุ่มตัวอย่างเพื่อประเมินผลการดำเนินโครงการที่แล้วเสร็จ ในพื้นที่ของจังหวัดเพชรบูรณ์ ที่เป็นพื้นที่ตั้งโครงการ หรือใช้ประโยชน์

๓.๓ ด้านประชากร และกลุ่มตัวอย่าง

ประชากรกลุ่มเป้าหมายที่ใช้ในการติดตามและประเมินผลแผนพัฒนาองค์การบริหารส่วนจังหวัดเพชรบูรณ์ ประจำปีงบประมาณ พ.ศ. ๒๕๖๐ ได้แก่ ประชาชนในจังหวัดเพชรบูรณ์

๓.๔ ด้านเนื้อหา

การติดตามและประเมินผลแผนพัฒนาองค์การบริหารส่วนจังหวัดเพชรบูรณ์ ประจำปีงบประมาณ พ.ศ.๒๕๖๐ ได้กำหนดมีขอบเขตในการติดตามและประเมินผลแผนพัฒนาองค์การบริหารส่วนจังหวัดเพชรบูรณ์ โดยการติดตามและประเมินผลแผนยุทธศาสตร์การพัฒนาและแผนพัฒนาสามปีขององค์การบริหารส่วนจังหวัดเพชรบูรณ์ ตามหนังสือกระทรวงมหาดไทย ด่วนที่สุด ที่ มท. ๐๘๑๐.๒/ว ๐๖๐๐ ลงวันที่ ๒๙ มกราคม ๒๕๕๙ เรื่อง แนวทางและหลักเกณฑ์การจัดทำและประสานแผนพัฒนาท้องถิ่นขององค์กรปกครองส่วนท้องถิ่นให้ดำเนินการ ดังนี้

๑. การติดตามและประเมินผลยุทธศาสตร์สำหรับแผนยุทธศาสตร์การพัฒนาท้องถิ่นเพื่อความสอดคล้องของยุทธศาสตร์ ได้คะแนน ๙๗ คะแนน จากคะแนนเต็ม ๑๐๐ คะแนน

๒. การติดตามและประเมินผลโครงการ สำหรับแผนพัฒนาสามปีเพื่อความสอดคล้องของยุทธศาสตร์และโครงการ ได้คะแนน ๙๑.๖๘ คะแนน จากคะแนนเต็ม ๑๐๐ คะแนน

ประเมินผลความพึงพอใจต่อผลการดำเนินงานขององค์การบริหารส่วนจังหวัดเพชรบูรณ์ โดยประเมินจากประชาชนและองค์กรที่เกี่ยวข้องในด้านต่าง ๆ ดังนี้

๑. ประเมินความพึงพอใจของประชาชนต่อผลการดำเนินงานในภาพรวม

๒. ประเมินความพึงพอใจของประชาชนต่อผลการดำเนินงานในรายยุทธศาสตร์

โดยดำเนินการติดตามและประเมินผลตามแผนการดำเนินงาน ประจำปีงบประมาณ พ.ศ.๒๕๖๐ เฉพาะโครงการที่ได้มีการดำเนินการเสร็จเรียบร้อยแล้ว ตามกรอบแผนพัฒนาองค์การบริหารส่วนจังหวัดทั้ง ๕ ยุทธศาสตร์ และตามมติที่ประชุมคณะกรรมการติดตามและประเมินผลแผนพัฒนาองค์การบริหารส่วนจังหวัดเพชรบูรณ์ครั้งที่ ๒/ ๒๕๖๐ ลงวันที่ ๕ เมษายน ๒๕๖๐ การติดตามและประเมินผลครั้งนี้ เป็นการประเมินความพึงพอใจของประชาชน ผู้มีส่วนเกี่ยวข้องต่อผลการดำเนินงานโครงการต่าง ๆ ขององค์การบริหารส่วนจังหวัดเพชรบูรณ์ในภาพรวม

แผนงาน/โครงการ ที่ติดตามและประเมินผลฯ ในครั้งนี้ เป็นโครงการตามแผนที่ดำเนินการเสร็จเรียบร้อยแล้ว ประจำปีงบประมาณ พ.ศ.๒๕๖๐ ครั้งที่ ๒/๒๕๖๐ (ระหว่างเดือนเมษายน - กันยายน ๒๕๖๐) จำนวน ๕ ยุทธศาสตร์ โดยมีการวิเคราะห์ข้อมูลแยกเป็นโครงการตามข้อบัญญัติองค์การบริหารส่วนจังหวัดงบประมาณรายจ่าย ประจำปีงบประมาณ พ.ศ.๒๕๖๐ ดังนี้

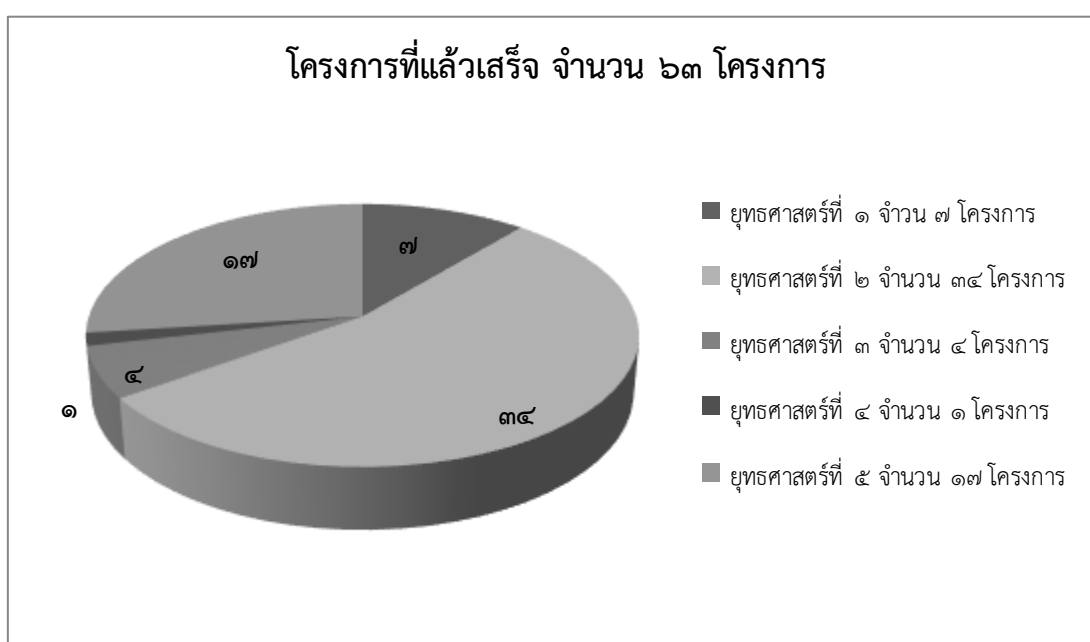

ลำดับ	ยุทธศาสตร์	จำนวนโครงการที่แล้วเสร็จ
๑.	ยุทธศาสตร์การพัฒนาโครงสร้างพื้นฐาน	๗
๒.	ยุทธศาสตร์พัฒนาการส่งเสริมการศึกษา ศาสนา วัฒนธรรม ประเพณี การกีฬา นันทนาการ และพัฒนาคุณภาพชีวิต	๓๔
๓.	ยุทธศาสตร์การพัฒนาเศรษฐกิจ การเกษตร สิ้นค้าและผลิตภัณฑ์ และการท่องเที่ยว	๔
๔.	ยุทธศาสตร์พัฒนาการอนุรักษ์ ฟื้นฟูทรัพยากรธรรมชาติและสิ่งแวดล้อม	๑
๕.	ยุทธศาสตร์พัฒนาการเมืองและการบริหารตามหลักธรรมาภิบาล	๑๗
	รวม	๖๓

ยุทธศาสตร์ที่ ๑ การพัฒนาด้านโครงสร้างพื้นฐานจำนวน ๗ โครงการ

ลำดับ	โครงการ
	แนวทางการพัฒนา : สนับสนุนการก่อสร้าง ปรับปรุง จำนวน ๔ โครงการ
๑.	โครงการก่อสร้างถนนคสล.บ้านหินฮาว หมู่ที่ ๔ ตำบลหินฮาว เข้ม บ้านหนองไผ่ หมู่ที่ ๖ ตำบลวังบาล อำเภอหล่มเก่า จังหวัดเพชรบูรณ์
๒.	โครงการก่อสร้างถนน คสล.สายภูบักสี บ้านท่าผู หมู่ที่ ๖ ตำบลหินฮาว อำเภอหล่มเก่า จังหวัดเพชรบูรณ์
๓.	โครงการก่อสร้างถนน คสล. บ้านนาทราย หมู่ที่ ๒, ๓ ตำบลวังบาล เข้ม บ้านโจะโหวะเหนือ ตำบลบ้านเนิน อำเภอหล่มเก่า จังหวัดเพชรบูรณ์
๔.	โครงการก่อสร้างถนนคสล. บ้านห้วยหอย หมู่ที่ ๑๓ ตำบลวังบาล อำเภอหล่มเก่า จังหวัดเพชรบูรณ์
	แนวทางการพัฒนา : สนับสนุนก่อสร้างปรับปรุงไฟฟ้า และประปา จำนวน ๓ โครงการ
๑.	โครงการติดตั้งระบบไฟฟ้าแสงสว่าง บริเวณริมแม่น้ำป่าสักเขตเทศบาลเมืองหล่มสัก อำเภอหล่มสัก จังหวัดเพชรบูรณ์
๒.	โครงการขยายเขตระบบจำหน่ายไฟฟ้าศูนย์การเรียนรู้ห้องสมุดมีชีวิต ในเขตพื้นที่ อำเภอหล่มสัก จังหวัดเพชรบูรณ์
๓.	โครงการขยายเขตระบบจำหน่ายไฟฟ้าศูนย์การเรียนรู้ห้องสมุดมีชีวิต ในเขตพื้นที่ อำเภอวิเชียรบุรี จังหวัดเพชรบูรณ์

ยุทธศาสตร์ที่ ๒ การพัฒนาด้านการส่งเสริมการศึกษาให้มีคุณภาพและมาตรฐานสากล
ส่งเสริมศาสนา วัฒนธรรม ประเพณี การกีฬา นันทนาการ และพัฒนาคุณภาพชีวิต
จำนวน ๓๔ โครงการ

ลำดับ	โครงการ
	แนวทางการพัฒนา : ส่งเสริมและสนับสนุนการพัฒนาคุณภาพชีวิตการศึกษาตาม แนวทางปฏิรูปการศึกษา จำนวน ๑๗ โครงการ
๑.	โครงการสนับสนุนค่าใช้จ่ายบริหารสถานศึกษาจัดการศึกษาตั้งแต่อนุบาลจนจบการศึกษาขั้นพื้นฐาน เช่น ค่าจัดการเรียนการสอน ค่าหนังสือ
๒.	โครงการสนับสนุนค่าใช้จ่ายบริหารสถานศึกษา ค่าปัจจัยพื้นฐานสำหรับนักเรียนยากจนระดับ มัธยมศึกษาตอนต้น เช่นค่าอาหารกลางวัน ค่ายานพาหนะ
๓.	โครงการส่งเสริมกิจกรรมงานชุมนุมลูกเสือท้องถิ่นแห่งชาติ
๔.	โครงการส่งเสริมพัฒนาคุณธรรมจริยธรรมนักเรียน
๕.	โครงการปรับปรุงหลักสูตรสถานศึกษา
๖.	โครงการอบรมเชิงปฏิบัติการ การปฏิบัติสุขบัญญัติ ๑๐ ประการ
๗.	โครงการมหกรรมการจัดการศึกษาท้องถิ่น ระดับภาคและระดับประเทศ ประจำปี ๒๕๖๐
๘.	โครงการจ้างครูสอนภาษาต่างประเทศ ภาษาจีน
๙.	โครงการส่งเสริมและพัฒนาคุณภาพการศึกษาของนักเรียนห้องเรียนพิเศษ EP (English Program)
๑๐.	โครงการพัฒนาศักยภาพด้านการศึกษา ๘ กลุ่มสาระโรงเรียนระดับประถมศึกษาในเขต จังหวัดเพชรบูรณ์
๑๑.	โครงการจัดทำศูนย์เรียนรู้โครงสร้างวิศวกรรมพื้นฐานและพลังงานที่ยั่งยืน
๑๒.	โครงการอบรมเชิงปฏิบัติการด้านวิชาการครูและบุคลากรทางการศึกษา
๑๓.	โครงการพัฒนาประสิทธิภาพการจัดการเรียน การสอน อุปกรณ์สำหรับครู <ul style="list-style-type: none"> - การจัดการเรียนการสอนตามกลุ่มสาระต่าง ๆ - หนังสือประจำห้องสมุดโรงเรียน - วัสดุวิทยาศาสตร์
๑๔.	โครงการพัฒนาคุณภาพการศึกษาโรงเรียนองค์การบริหารส่วนจังหวัดเพชรบูรณ์
๑๕.	โครงการจัดทำแผนพัฒนาการศึกษาสี่ปีขององค์กรปกครองส่วนท้องถิ่น
๑๖.	โครงการจัดทำวารสารโรงเรียนของเรา
๑๗.	โครงการเชื่อมต่ออินเทอร์เน็ตความเร็วสูงโรงเรียนองค์การบริหารส่วนจังหวัดเพชรบูรณ์ <ul style="list-style-type: none"> - ค่าเชื่อมต่ออินเทอร์เน็ตความเร็วสูง

ลำดับ	โครงการ
	แนวทางการพัฒนา : ส่งเสริมและสนับสนุนศาสนา ประเพณีอนุรักษ์สืบสาน วัฒนธรรม ประวัติศาสตร์ และภูมิปัญญาท้องถิ่น จำนวน ๓ โครงการ
๑.	โครงการส่งเสริมอนุรักษ์วัฒนธรรมไทย
๒.	โครงการสนับสนุนการจัดงานประเพณี ด้านศาสนาของด้านวัฒนธรรมของท้องถิ่นและงานเทศกาลต่าง ๆ ในเขตจังหวัดเพชรบูรณ์ <ul style="list-style-type: none"> - งานประเพณีสงกรานต์ - งานสมโภชศาลหลักเมืองและสักการะอนุสาวรีย์ จอมพล ป.พิบูลสงคราม - งานสัปดาห์ส่งเสริมพระพุทธศาสนาเนื่องใน เทศกาลวันวิสาขบูชา - สืบสานประเพณีแห่เทียนจำนำพรรษา - งานประเพณี ศาสนา วัฒนธรรมและเทศกาลต่างๆ ในจังหวัด
๓.	โครงการส่งเสริม เผยแพร่อนุรักษ์วัฒนธรรม และ ประวัติศาสตร์จังหวัดเพชรบูรณ์
	แนวทางการพัฒนา : ส่งเสริมและสนับสนุนด้านการกีฬาและนันทนาการ จำนวน ๒ โครงการ
๑.	โครงการก่อสร้างลานอเนกประสงค์ คสล. หมู่ที่ ๕ บ้านห้วยมะเขือ ตำบลนาแซง อำเภอหล่มเก่า จังหวัดเพชรบูรณ์
๒.	โครงการวันวิทยาศาสตร์
	แนวทางการพัฒนา : สนับสนุนและให้ความช่วยเหลือสงเคราะห์ ผู้ด้อยโอกาส ผู้พิการ เด็ก เยาวชน สตรี กลุ่มเสี่ยง ผู้สูงอายุ และผู้ติดเชื้อ จำนวน ๔ โครงการ
๑.	โครงการพัฒนาสังคม การสังคมสงเคราะห์ ส่งเสริมการพัฒนาคุณภาพชีวิตของประชาชน เด็ก นักเรียน เยาวชน ผู้พิการ สตรี ผู้สูงอายุ และผู้ด้อยโอกาส <ul style="list-style-type: none"> - โครงการอบรมให้ความรู้และพัฒนาผู้สูงอายุประจำปี ๒๕๖๐ - โครงการอบรมให้ความรู้ และการสร้างเครือข่ายในการยุติความรุนแรงต่อเด็กและสตรี ประจำปี ๒๕๖๐
๒.	โครงการอาหารกลางวันนักเรียน
๓.	โครงการช่วยเหลือนักเรียนยากจนของโรงเรียน อบจ.เพชรบูรณ์
๔.	โครงการเหล่ากาชาดและชาวท้องถิ่นรวมใจช่วยผู้ประสบสาธารณภัยและผู้เดือดร้อน จ.เพชรบูรณ์ ประจำปี ๒๕๖๐
	แนวทางการพัฒนา : ส่งเสริมและสนับสนุนการพัฒนาด้านสาธารณสุข และคุณภาพชีวิต จำนวน ๓ โครงการ
๑.	โครงการอาสาสมัครสาธารณสุขประจำหมู่บ้าน (อสม.) สัญจร จำนวน ๑๑ อำเภอ
๒.	โครงการควบคุมโรคไข้เลือดออกในเขตจังหวัดเพชรบูรณ์ <ul style="list-style-type: none"> - จัดซื้อเครื่องพ่นหมอกควัน สารกำจัดลูกน้ำยุงลายฯ
๓.	โครงการป้องกันเด็กและเยาวชนตั้งครรภ์ไม่พร้อม

ลำดับ	โครงการ
	แนวทางการพัฒนา : ส่งเสริมและสนับสนุนการป้องกันปัญหายาเสพติดและแหล่ง อบายมุข จำนวน ๔ โครงการ
๑.	โครงการรณรงค์เพื่อป้องกันปัญหายาเสพติดในสถานศึกษา
๒.	โครงการบูรณาการด้านการป้องกันและแก้ไขปัญหายาเสพติดจังหวัดเพชรบูรณ์ ประจำปี ๒๕๖๐ - โครงการท้องถิ่นสีขาว - โครงการเยาวชนต้นกล้ามะขาม - โครงการแข่งขันกีฬาต้านยาเสพติด
๓.	โครงการบูรณาการด้านการป้องกันและแก้ไขปัญหายาเสพติดจังหวัดเพชรบูรณ์ประจำปี ๒๕๖๐ (อุดหนุนศอ.ปส.จ.พช.)
๔.	โครงการอบรมให้ความรู้ด้านการปฏิบัติงานในหน้าที่และการ บูรณาการร่วมกับหน่วยงานองค์กร ปกครองส่วนท้องถิ่น (อุดหนุนปกครองจังหวัด)
	แนวทางการพัฒนา : ส่งเสริมและพัฒนาด้านความปลอดภัยในชีวิตและทรัพย์สินของ ประชาชน จำนวน ๑ โครงการ
๑.	โครงการป้องกันและลดอุบัติเหตุทางถนนในช่วงเทศกาล / งานปีใหม่, ประเพณีสงกรานต์

**ยุทธศาสตร์ที่ ๓ ยุทธศาสตร์การพัฒนาด้านเศรษฐกิจ การเกษตร และการท่องเที่ยว
จำนวน ๔ โครงการ**

ลำดับ	โครงการ
	แนวทางการพัฒนา : การส่งเสริมและพัฒนาการผลิต เพิ่มคุณภาพและสร้างมูลค่าเพิ่มทาง การเกษตร จำนวน ๑ โครงการ
๑.	โครงการส่งเสริมและพัฒนาผลิตภัณฑ์กรีนมาเก็ตเพชรบูรณ์ ส่งเสริมกิจกรรมประชาสัมพันธ์ฯ
	แนวทางการพัฒนา : ส่งเสริมและสนับสนุนกิจกรรมการอบรมให้ความรู้ และปัจจัยการผลิตในการ ประกอบอาชีพ จำนวน ๑. โครงการ
๑.	โครงการพัฒนาและส่งเสริมอาชีพของประชาชนในจังหวัดเพชรบูรณ์ ประจำปี ๒๕๖๐/จัดการอบรมให้ ความรู้ในการพัฒนาและส่งเสริมอาชีพฯ/ส่งเสริมการผลิตเชื้อราฯ
	แนวทางการพัฒนา : ฟื้นฟูแหล่งท่องเที่ยวเดิม และพัฒนาแหล่งท่องเที่ยวใหม่ เพื่อส่งเสริมการ ท่องเที่ยวเชิงอนุรักษ์ เชิงเกษตร เชิงนิเวศน์ วัฒนธรรม และประเพณีอย่างยั่งยืน จำนวน ๑ โครงการ
๑.	โครงการดูแลรักษาภูมิทัศน์บริเวณภายนอกอาคารศูนย์วิทยาศาสตร์เพื่อการเรียนรู้ องค์การบริหารส่วน จังหวัดเพชรบูรณ์
	แนวทางการพัฒนา : ส่งเสริมความเข้มแข็งและพึ่งพาตนเองในชุมชนโดยใช้หลักปรัชญาเศรษฐกิจ พอเพียง จำนวน ๑ โครงการ
๑.	โครงการขับเคลื่อนการดำเนินงานตามแนวพระราชดำริปรัชญาเศรษฐกิจพอเพียงจังหวัดเพชรบูรณ์

**ยุทธศาสตร์ที่ ๔ การพัฒนาการอนุรักษ์ พื้นฟูทรัพยากรธรรมชาติและสิ่งแวดล้อม
จำนวน ๑ โครงการ**

ลำดับ	โครงการ
	แนวทางการพัฒนา : สนับสนุนการอนุรักษ์ พื้นฟูทรัพยากรธรรมชาติและสิ่งแวดล้อม จำนวน ๑ โครงการ
๑.	โครงการอนุรักษ์ฟื้นฟูทรัพยากรธรรมชาติและสิ่งแวดล้อม จังหวัดเพชรบูรณ์ ประจำปี ๒๕๖๐ <ul style="list-style-type: none"> - โครงการวันรักต้นไม้ - โครงการกำจัดผักตบชวา และวัชพืช - โครงการรวมพลังแห่งความภักดีปลูกต้นไม้เหลืองปรีดียาธร

ยุทธศาสตร์ที่ ๕ การพัฒนาการด้านเมืองและการบริหาร จำนวน ๑๗ โครงการ

ลำดับ	โครงการ
	แนวทางการพัฒนา : ส่งเสริมความจงรักภักดีต่อสถาบันพระมหากษัตริย์ จำนวน ๑ โครงการ
๑.	โครงการหรือกิจกรรมขององค์การบริหารส่วนจังหวัดเพชรบูรณ์ หรือร่วมมือกับจังหวัดภายใต้ภารกิจหรือกิจกรรมโครงการเฉลิมพระเกียรติ ฯ <ol style="list-style-type: none"> ๑. จัดงานเฉลิมพระเกียรติพระบาทสมเด็จพระเจ้าอยู่หัวฯ ๒. จัดงานเฉลิมพระเกียรติสมเด็จพระนางเจ้าพระบรมราชินีนาถ ๓. กิจกรรมอื่น ๆ ที่เกี่ยวข้อง
	แนวทางการพัฒนา : ส่งเสริมให้ประชาชนมีส่วนร่วมในการพัฒนาการเมืองและการบริหาร จำนวน ๗ โครงการ
๑.	โครงการผลิตสื่อประชาสัมพันธ์เกี่ยวกับการดำเนินกิจกรรมภารกิจขององค์การบริหารส่วนจังหวัดเพชรบูรณ์ เช่น ผลิตสื่อประชาสัมพันธ์ เช่น ป้ายประชาสัมพันธ์ วัสดุทัศน์ฯ
๒.	โครงการจัดทำและเผยแพร่ผลงานขององค์การบริหารส่วนจังหวัดเพชรบูรณ์ เช่น การผลิตวารสารเพชรบูรณ์นิวส์ฯ
๓.	โครงการผลิตสื่อเผยแพร่ประชาสัมพันธ์รายการ “เพชรบูรณ์ของเรา”
๔.	โครงการติดตามและประเมินผลแผนพัฒนาองค์การบริหารส่วนจังหวัดเพชรบูรณ์ <ul style="list-style-type: none"> - โครงการอบรมเชิงปฏิบัติการเพื่อพัฒนาศักยภาพการติดตามและประเมินผลโครงการขององค์การบริหารส่วนจังหวัดเพชรบูรณ์
๕.	การจัดทำงบประมาณขององค์การบริหารส่วนจังหวัดเพชรบูรณ์
๖.	โครงการเข้าใจรู้จัก รักท้องถิ่น ประจำปี ๒๕๖๐
๗.	โครงการอาสาพัฒนาท้องถิ่น จังหวัดเพชรบูรณ์ ประจำปี๒๕๖๐
	แนวทางการพัฒนา : พัฒนาส่งเสริมความรู้เกี่ยวกับประชาธิปไตยในชุมชนและสถานศึกษา จำนวน ๑ โครงการ
๑.	โครงการส่งเสริมประชาธิปไตย

ลำดับ	โครงการ
	แนวทางการพัฒนา : พัฒนาขีดความสามารถในการให้บริการประชาชน และการปฏิบัติงานของบุคลากร จำนวน ๗ โครงการ
๑.	โครงการอบรมให้ความรู้เกี่ยวกับสาธารณสุข
๒.	โครงการอบรมสัมมนาเพื่อพัฒนาบุคลากรขององค์การบริหารส่วนจังหวัดเพชรบูรณ์ ของข้าราชการ ลูกจ้าง พนักงานจ้าง
๓.	โครงการอบรมสัมมนา หรืออบรมและศึกษาดูงาน คณะผู้บริหาร สมาชิกสภาอบจ. และหัวหน้าส่วนราชการในสังกัดอบจ.เพชรบูรณ์
๔.	โครงการอบรมสัมมนาเพื่อพัฒนาบุคลากรของอบจ.เพชรบูรณ์ ให้แก่คณะผู้บริหาร สมาชิกสภาอบจ. ข้าราชการ พนักงานในสังกัดของอบจ.เพชรบูรณ์
๕.	โครงการพัฒนาประสิทธิภาพการปฏิบัติงานของสำนักปลัดฯ การปฏิบัติงานของสำนักปลัดฯ จัดซื้อครุภัณฑ์ ประกอบด้วย <ul style="list-style-type: none"> - เครื่องสูบน้ำจำนวน ๑ ชุด - พัฒลมระบายอากาศ ๓ เครื่อง - เครื่องฟอกอากาศ ๒ เครื่อง
๖.	โครงการอบรมให้ความรู้แก่บุคลากรองค์การบริหารส่วนจังหวัดเพชรบูรณ์ ประจำปี ๒๕๖๐
๗.	โครงการฝึกอบรมแนวทางการบริหารเพื่อป้องกันและปราบปรามการทุจริตและการจัดซื้อจัดจ้าง ภาครัฐตามแนวพระราชบัญญัติการจัดซื้อจัดจ้างและการบริหารพัสดุภาครัฐ พ.ศ. ๒๕๖๐
	แนวทางการพัฒนา : สนับสนุนกิจกรรมผังเมืองรวมจังหวัด จำนวน ๑ โครงการ
๑.	โครงการจัดทำผังเมืองรวม

คณะกรรมการติดตามและประเมินผลแผนพัฒนาองค์การบริหารส่วนจังหวัดเพชรบูรณ์ได้ดำเนินการติดตามโครงการที่ดำเนินการแล้วเสร็จ จำนวน ๖๓ โครงการ โดยดำเนินการครอบคลุมทั้ง ๑๑ อำเภอ ดังนี้

ยุทธศาสตร์ที่ ๑ ยุทธศาสตร์การพัฒนาโครงสร้างพื้นฐาน จำนวน ๗ โครงการ ดังนี้

- ๑.๑ สนับสนุนก่อสร้างปรับปรุงถนน และสะพาน ๔ โครงการ
 ๑.๓ สนับสนุนก่อสร้างปรับปรุงไฟฟ้า และประปา ๓ โครงการ

ยุทธศาสตร์ที่ ๒ การพัฒนาการส่งเสริมการศึกษา ศาสนา วัฒนธรรม ประเพณี การกีฬานันทนาการ และพัฒนาคุณภาพชีวิต จำนวน ๓๔ โครงการ ดังนี้

- ๒.๑ ส่งเสริมและสนับสนุนการพัฒนาคุณภาพการศึกษาตามแนวปฏิรูปการศึกษา ๑๗ โครงการ
 ๒.๒ ส่งเสริมและสนับสนุนศาสนา ประเพณี อนุรักษ์สืบสานวัฒนธรรม ประวัติศาสตร์ และภูมิปัญญาท้องถิ่น ๓ โครงการ
 ๒.๓ ส่งเสริมและสนับสนุนด้านการศึกษาและนันทนาการ ๒ โครงการ
 ๒.๔ สนับสนุนและให้ความช่วยเหลือสงเคราะห์ ผู้ด้อยโอกาส ผู้พิการ เด็ก เยาวชน สตรี กลุ่มเสี่ยง ผู้สูงอายุ และผู้ติดเชื้อ ๔ โครงการ
 ๒.๕ ส่งเสริมและสนับสนุนการพัฒนาด้านสาธารณสุข และคุณภาพชีวิต ๓ โครงการ
 ๒.๖ ส่งเสริมและสนับสนุนการป้องกันปัญหายาเสพติด และแหล่งอบายมุข ๔ โครงการ
 ๒.๘ ส่งเสริมและพัฒนาด้านความปลอดภัยในชีวิต และทรัพย์สินของประชาชน ๑ โครงการ

ยุทธศาสตร์ที่ ๓ การพัฒนาเศรษฐกิจ การเกษตร สินค้าและผลิตภัณฑ์ และการท่องเที่ยว
จำนวน ๔ โครงการ ดังนี้

- ๓.๑ การส่งเสริมและพัฒนาการผลิต เพิ่มคุณภาพและสร้างมูลค่าเพิ่มทางการเกษตร ๑ โครงการ
- ๓.๕ ส่งเสริมและสนับสนุนกิจกรรมการอบรมให้ความรู้ และปัจจัยการผลิตในการประกอบอาชีพ ๑ โครงการ
- ๓.๗ พัฒนาแหล่งท่องเที่ยวเดิม และพัฒนาแหล่งท่องเที่ยวใหม่ เพื่อส่งเสริมการท่องเที่ยวเชิงอนุรักษ์ เชิงเกษตร นิเวศน์ วัฒนธรรม และประเพณี อย่างยั่งยืน ๑ โครงการ
- ๓.๘ ส่งเสริมความเข้มแข็งและพึ่งพาตนเองในชุมชนโดยใช้หลักปรัชญาเศรษฐกิจพอเพียง ๑ โครงการ

ยุทธศาสตร์ที่ ๔ การพัฒนาการอนุรักษ์ ฟื้นฟูทรัพยากรธรรมชาติและสิ่งแวดล้อม
จำนวน ๑ โครงการ ดังนี้

- ๔.๑ สนับสนุนการอนุรักษ์ ฟื้นฟูทรัพยากรธรรมชาติและสิ่งแวดล้อม ๑ โครงการ

ยุทธศาสตร์ที่ ๕ ยุทธศาสตร์การพัฒนาการเมืองและการบริหาร จำนวน ๑๗ โครงการ ดังนี้

- ๕.๑ ส่งเสริมความจงรักภักดีต่อสถาบันพระมหากษัตริย์ ๑ โครงการ
- ๕.๓ ส่งเสริมให้ประชาชนมีส่วนร่วมในการพัฒนาการเมืองและการบริหาร ๗ โครงการ
- ๕.๔ ส่งเสริมให้ความรู้เกี่ยวกับประชาธิปไตยในชุมชน และสถานศึกษา ๑ โครงการ
- ๕.๔ พัฒนาขีดความสามารถในการให้บริการประชาชน และการปฏิบัติงานของบุคลากร ๗ โครงการ
- ๕.๗ การสนับสนุนกิจกรรมผังเมืองรวมจังหวัด ๑ โครงการ

รวมทั้งสิ้น ๖๓ โครงการ

๓.๔. เครื่องมือที่ใช้ในการติดตามและประเมินผล เครื่องมือที่ใช้ในการเก็บรวบรวมข้อมูล ได้แก่ แบบประเมินความพึงพอใจต่อผลการดำเนินงานขององค์การบริหารส่วนจังหวัดเพชรบูรณ์ โดยใช้แนวคิด รูปแบบที่กรมส่งเสริมการปกครองท้องถิ่นร่วมกับมหาวิทยาลัยธรรมศาสตร์จัดทำไว้ เป็นแนวทางในการสร้างเครื่องมือเพื่อให้ครอบคลุมวัตถุประสงค์ที่ต้องการติดตามและประเมินผล โดยสร้างเครื่องมือแบบประเมินความพึงพอใจ จำนวน ๓๐ แบบ/โครงการ สำหรับโครงการที่มีขนาดใหญ่และมีหลายกิจกรรม ใช้แบบประเมิน ๓๐% ของโครงการ รวมแบบประเมินทั้งสิ้น ๒,๐๗๐ แบบ ได้รับแบบสอบถามคืนมา จำนวน ๒,๐๗๐ แบบ คิดเป็นร้อยละ ๑๐๐ และแบบสัมภาษณ์ จำนวน ๗ โครงการ จำนวน ๗ แบบ ความพึงพอใจของประชาชนที่มีผลต่อการดำเนินงานขององค์การบริหารส่วนจังหวัดเพชรบูรณ์ ดังนี้

๓.๔.๑ แบบติดตามและประเมินผล (แบบสอบถาม) แบ่งออกเป็น ๓ ส่วน

ส่วนที่ ๑ ข้อมูลทั่วไป เป็นแบบสอบถามสำหรับเก็บรวบรวมข้อมูลส่วนบุคคลของกลุ่มตัวอย่าง ประกอบด้วยคำถามเกี่ยวกับ เพศ อายุ การศึกษา อาชีพ สถานะของผู้ตอบแบบสอบถาม และการเข้าร่วมประชาคมเพื่อจัดทำแผนพัฒนาองค์การบริหารส่วนจังหวัดเพชรบูรณ์ โดยใช้คำถามแบบเลือกตอบ (Check list) มีจำนวน ๖ ข้อ

ส่วนที่ ๒ ข้อมูลประเมินความพึงพอใจต่อผลการดำเนินงานขององค์การบริหารส่วนจังหวัด เพชรบูรณ์ ในภาพรวมและในแต่ละยุทธศาสตร์ มีจำนวน ๘ ข้อ

ส่วนที่ ๓ เป็นแบบสอบถามเกี่ยวกับประโยชน์ที่ได้รับและข้อเสนอแนะของโครงการเป็นแบบสอบถามปลายเปิด

๓.๔.๒ แบบติดตามและประเมินผล (แบบสัมภาษณ์) แบ่งออกเป็น ๓ ส่วน

แบบสัมภาษณ์เพื่อประเมินความพึงพอใจต่อผลการดำเนินงานขององค์การบริหารส่วนจังหวัดเพชรบูรณ์ ซึ่งแบ่งออกเป็น ๓ ส่วน คือ

ส่วนที่ ๑ ข้อมูลทั่วไปของผู้สัมภาษณ์

ส่วนที่ ๒ การประเมินความพึงพอใจต่อผลการดำเนินงานขององค์การบริหารส่วนจังหวัดเพชรบูรณ์ จำนวน ๔ ข้อ

ส่วนที่ ๓ ข้อเสนอแนะอื่น ๆ เกี่ยวกับการดำเนินงานขององค์การบริหารส่วนจังหวัดเพชรบูรณ์

๔. ระเบียบวิธีการ

การจัดทำรายงานการติดตามและประเมินผลแผนพัฒนาองค์การบริหารส่วนจังหวัดเพชรบูรณ์ ประจำปีงบประมาณ พ.ศ.๒๕๖๐ ครั้งที่ ๒ (ระหว่างเดือนเมษายน – เดือนกันยายน ๒๕๖๐) คณะทำงานติดตามและประเมินผลแผนพัฒนาองค์การบริหารส่วนจังหวัดเพชรบูรณ์ ศึกษาข้อมูลจากเอกสาร แผนการดำเนินงาน ประจำปีงบประมาณ พ.ศ.๒๕๖๐ ขององค์การบริหารส่วนจังหวัดเพชรบูรณ์ โดยใช้แบบสอบถาม จำนวน ๒,๐๗๐ แบบ และแบบสัมภาษณ์ จำนวน ๗ โครงการ ๗ แบบ วัดความพึงพอใจของประชาชนกลุ่มเป้าหมายในพื้นที่ของจังหวัดเพชรบูรณ์

๕. กรอบแนวคิด

กรอบแนวคิดในการติดตามและประเมินผลแผนพัฒนาองค์การบริหารส่วนจังหวัดเพชรบูรณ์ ประจำปีงบประมาณ พ.ศ. ๒๕๖๐ คณะทำงานติดตามและประเมินผลแผนพัฒนาองค์การบริหารส่วนจังหวัดเพชรบูรณ์ ได้ศึกษาข้อมูลจากคู่มือการติดตามและประเมินผล การจัดทำและแปลงแผนไปสู่การปฏิบัติขององค์กรปกครองส่วนท้องถิ่น รายงานการติดตามและประเมินผลที่เกี่ยวข้องกับเรื่องที่ทำรายงานการประเมินผล ซึ่งความพึงพอใจของผู้ตอบแบบสอบถามในเขตจังหวัดเพชรบูรณ์ ที่มีต่อผลการดำเนินงานขององค์การบริหารส่วนจังหวัดเพชรบูรณ์ในภาพรวม และในประเด็นยุทธศาสตร์ ประกอบด้วย

๑. ยุทธศาสตร์ที่ ๑ ยุทธศาสตร์การพัฒนาโครงสร้างพื้นฐาน เป็นการสนับสนุนก่อสร้างปรับปรุงถนน และสะพาน สนับสนุนก่อสร้างปรับปรุงไฟฟ้า และประปา

๒. ยุทธศาสตร์ที่ ๒ การพัฒนาการส่งเสริมการศึกษา ศาสนา วัฒนธรรม ประเพณี การกีฬา และการพัฒนาคุณภาพชีวิต เป็นการส่งเสริมสนับสนุนการพัฒนาคุณภาพทางการศึกษาและจัดการเรียนการสอน การสนับสนุนศาสนา ประเพณี อนุรักษ์สืบสานวัฒนธรรมประวัติศาสตร์และภูมิปัญญาท้องถิ่น การแข่งขันกีฬา การพัฒนาด้านสาธารณสุข การป้องกันและแก้ไขปัญหายาเสพติด รวมทั้งแหล่งอบายมุข การช่วยเหลือสงเคราะห์ผู้ด้อยโอกาส ผู้พิการ เด็ก เยาวชน

๓. ยุทธศาสตร์ที่ ๓ การพัฒนาเศรษฐกิจ การเกษตร สินค้าและผลิตภัณฑ์ และการท่องเที่ยว เป็นการส่งเสริมและพัฒนาการผลิต เพิ่มคุณภาพและสร้างมูลค่าเพิ่มทางการเกษตร

๔. ยุทธศาสตร์ที่ ๔ การพัฒนาการอนุรักษ์ ฟื้นฟูทรัพยากรธรรมชาติและสิ่งแวดล้อม

๕. ยุทธศาสตร์ที่ ๕ การพัฒนาการเมืองและการบริหาร พัฒนาให้บริการประชาชนและประสิทธิภาพการปฏิบัติงาน การจัดผังเมืองรวม การส่งเสริมความจงรักภักดีต่อสถาบันพระมหากษัตริย์และส่งเสริมการมีส่วนร่วมขององค์กร

๖. ประโยชน์ที่คาดว่าจะได้รับ

๖.๑ ทำให้ทราบผลความพึงพอใจของประชาชนที่มีต่อผลการดำเนินงานขององค์การบริหารส่วนจังหวัดเพชรบูรณ์

๖.๒ ทำให้ทราบผลการดำเนินงานว่าเป็นไปตามวัตถุประสงค์ของโครงการหรือไม่

๖.๓ ทำให้องค์การบริหารส่วนจังหวัดเพชรบูรณ์ มีข้อมูลที่จะนำมาปรับปรุงการดำเนินงานในการพัฒนาในด้านต่าง ๆ ให้มีประสิทธิภาพมากขึ้น

๖.๔ เป็นกิจกรรมที่ส่งเสริมการมีส่วนร่วมของประชาชนในท้องถิ่น ซึ่งเป็นหลักอันหนึ่งของการบริหารกิจการบ้านเมืองที่ดี (Good Governance)

บทที่ ๒

เอกสารที่เกี่ยวข้องกับการติดตามและประเมินผล

ในปีงบประมาณ พ.ศ.๒๕๖๐ องค์การบริหารส่วนจังหวัดเพชรบูรณ์ ได้ดำเนินโครงการตามแผนยุทธศาสตร์การพัฒนาองค์การบริหารส่วนจังหวัดเพชรบูรณ์ เพื่อให้สอดคล้องและเชื่อมโยงกับแนวนโยบายและทิศทางการพัฒนาระดับประเทศ กลุ่มจังหวัด และจังหวัดที่เปลี่ยนแปลงไป รวมถึงตอบสนองต่อปัญหาและความต้องการของพื้นที่ โดยได้ประกาศใช้แผนยุทธศาสตร์การพัฒนาองค์การบริหารส่วนจังหวัดเพชรบูรณ์ พ.ศ.๒๕๕๙-๒๕๖๓ ตั้งแต่วันที่ ๑๗ มิถุนายน ๒๕๕๘ ซึ่งแผนยุทธศาสตร์การพัฒนาดังกล่าวได้กำหนดวิสัยทัศน์ พันธกิจ จุดมุ่งหมายเพื่อการพัฒนา ประเด็นยุทธศาสตร์และแนวทางการพัฒนาเพื่อขับเคลื่อนให้บรรลุไปสู่วิสัยทัศน์ที่กำหนดไว้ดังนี้

การติดตามและประเมินผลแผนพัฒนาองค์การบริหารส่วนจังหวัดเพชรบูรณ์ ประจำปีงบประมาณ พ.ศ.๒๕๖๐ ได้ศึกษา รวบรวมข้อมูล และเอกสารที่เกี่ยวข้อง ดังนี้

๑. แผนพัฒนาจังหวัดเพชรบูรณ์ (พ.ศ.๒๕๖๐ – ๒๕๖๓)

๑.๑ วิสัยทัศน์จังหวัดเพชรบูรณ์

๑.๒ ประเด็นยุทธศาสตร์

๒. แผนยุทธศาสตร์การพัฒนาองค์การบริหารส่วนจังหวัดเพชรบูรณ์ (พ.ศ.๒๕๕๙-๒๕๖๓)

๒.๑ วิสัยทัศน์การพัฒนาขององค์การบริหารส่วนจังหวัดเพชรบูรณ์

๒.๒ พันธกิจ

๒.๓ ประเด็นยุทธศาสตร์

๓. แผนพัฒนาสามปี (พ.ศ.๒๕๖๐ – ๒๕๖๒) ขององค์การบริหารส่วนจังหวัดเพชรบูรณ์

๔. กรอบยุทธศาสตร์การพัฒนาขององค์กรปกครองส่วนท้องถิ่นในจังหวัดเพชรบูรณ์ (พ.ศ.๒๕๕๙-๒๕๖๓)

๕. นโยบายนายกองการบริหารส่วนจังหวัดเพชรบูรณ์

๖. แผนการดำเนินงานประจำปีงบประมาณ พ.ศ.๒๕๖๐

๑. แผนพัฒนาจังหวัดเพชรบูรณ์ (พ.ศ.๒๕๖๐ – ๒๕๖๓)

๑.๑ วิสัยทัศน์จังหวัดเพชรบูรณ์

“ดินแดนแห่งความสุขของคนอยู่และผู้มาเยือน”

จังหวัดเพชรบูรณ์ มุ่งส่งเสริมการเกษตรปลอดภัย ส่งเสริมการท่องเที่ยวเชิงอนุรักษ์ที่ใช้ศักยภาพทางธรรมชาติและวัฒนธรรมที่เป็นจุดเด่น พร้อมกับการพัฒนายกระดับคุณภาพชีวิตของประชาชนและสังคมอย่างยั่งยืน เพื่อให้ไปสู่การเป็นเมืองแห่งความสุขของคนอยู่และผู้มาเยือน

๑.๒ ประเด็นยุทธศาสตร์ ของจังหวัดเพชรบูรณ์

๑. ยุทธศาสตร์ที่ ๑ การส่งเสริมเกษตรปลอดภัย การเพิ่มประสิทธิภาพการผลิตและสร้างมูลค่าเพิ่ม

๒. ยุทธศาสตร์ที่ ๒ ส่งเสริมและพัฒนาการท่องเที่ยวเชิงธรรมชาติ ประวัติศาสตร์และวัฒนธรรม

๓. ยุทธศาสตร์ที่ ๓ พัฒนาคุณภาพทางการศึกษา คุณภาพชีวิต และเสริมสร้างความมั่นคงของคนและชุมชนอย่างทั่วถึง

๔. ยุทธศาสตร์ที่ ๔ การบริหารจัดการทรัพยากรธรรมชาติและสิ่งแวดล้อมอย่างยั่งยืน

๕. ยุทธศาสตร์ที่ ๕ ยกระดับขีดความสามารถทางการแข่งขัน และส่งเสริมอุตสาหกรรมที่เป็นมิตรกับสิ่งแวดล้อม เพื่อสร้างความพร้อมต่อ AEC

๒. แผนยุทธศาสตร์การพัฒนาขององค์การบริหารส่วนจังหวัดเพชรบูรณ์ (พ.ศ.๒๕๕๙-๒๕๖๓)

๒.๑ วิสัยทัศน์การพัฒนาขององค์การบริหารส่วนจังหวัดเพชรบูรณ์

“ท้องถิ่นก้าวหน้า การศึกษาก้าวไกล ใส่ใจคุณภาพชีวิต เศรษฐกิจมั่นคง ส่งเสริมการท่องเที่ยวอย่างยั่งยืน”

๒.๒ พันธกิจ

๑. จัดให้มีและบำรุงเส้นทางคมนาคมให้ทั่วถึง จึงจัดให้มีน้ำเพื่ออุปโภคบริโภค มีแหล่งน้ำเพื่อการเกษตร และป้องกันและบรรเทาสาธารณภัย ส่งเสริมและแก้ไขให้มีไฟฟ้าสาธารณะและโทรศัพท์
๒. จัดให้มีการศึกษา ศาสนา การอนุรักษ์ และฟื้นฟูวัฒนธรรมและประเพณี การกีฬา การพัฒนาคุณภาพชีวิต ส่งเสริมและแก้ไขปัญหาการศึกษา การสังคมสงเคราะห์ การป้องกันและบำบัดรักษาโรค
๓. ส่งเสริมด้านการพัฒนาด้านการท่องเที่ยว ปรับปรุงแหล่งท่องเที่ยว ส่งเสริมและแก้ไขปัญหาการประกอบอาชีพ
๔. ส่งเสริมการปลูกป่า เสริมสร้างความสมดุลให้กับทรัพยากรธรรมชาติ และสิ่งแวดล้อม การป้องกันและแก้ไขปัญหาขยะมูลฝอย
๕. จัดให้มีช่องทางในการรับทราบข้อมูลข่าวสาร ส่งเสริมและสนับสนุนให้ประชาชนมีส่วนร่วมในการพัฒนาท้องถิ่น และพัฒนาบุคลากรให้มีประสิทธิภาพ

๑.๓ ประเด็นยุทธศาสตร์ (strategy) ขององค์การบริหารส่วนจังหวัดเพชรบูรณ์

๑. ยุทธศาสตร์ด้านการพัฒนาด้านโครงสร้างพื้นฐาน
๒. ยุทธศาสตร์การพัฒนาการพัฒนาด้านการส่งเสริมคุณภาพการศึกษา ศาสนา วัฒนธรรม ประเพณี
๓. ยุทธศาสตร์การพัฒนาการพัฒนาด้านเศรษฐกิจ การเกษตร สินค้าและผลิตภัณฑ์ และการท่องเที่ยว
๔. ยุทธศาสตร์การพัฒนาการพัฒนาด้านอนุรักษ์ ฟื้นฟูทรัพยากรธรรมชาติและสิ่งแวดล้อม
๕. ยุทธศาสตร์การพัฒนาการพัฒนาด้านการเมืองและการบริหารตามหลักธรรมาภิบาล

๓. แผนพัฒนาสามปี (พ.ศ.๒๕๖๐ - ๒๕๖๒) ขององค์การบริหารส่วนจังหวัดเพชรบูรณ์ ประกอบด้วยแนวทางการพัฒนา ดังนี้

๑. ยุทธศาสตร์การพัฒนาโครงสร้างพื้นฐาน ประกอบด้วย ๓ แนวทาง ดังนี้

๑. สนับสนุนก่อสร้างปรับปรุงถนน และสะพาน
๒. สนับสนุนก่อสร้างปรับปรุงแหล่งน้ำเพื่ออุปโภค-บริโภค การเกษตร การป้องกันและบรรเทาสาธารณภัยจากน้ำ
๓. สนับสนุนก่อสร้างปรับปรุงไฟฟ้า และประปา

๒. ยุทธศาสตร์การพัฒนาการส่งเสริมการศึกษา ศาสนา วัฒนธรรม ประเพณี การกีฬานันทนาการ และพัฒนาคุณภาพชีวิต ประกอบด้วย ๘ แนวทาง ดังนี้

๑. ส่งเสริมและสนับสนุนการพัฒนาคุณภาพการศึกษาตามแนวปฏิรูปการศึกษา
๒. ส่งเสริมและสนับสนุนศาสนา ประเพณี อนุรักษ์สืบสานวัฒนธรรม ประวัติศาสตร์ และภูมิปัญญาท้องถิ่น
๓. ส่งเสริมและสนับสนุนด้านการศึกษาและนันทนาการ
๔. สนับสนุนและให้ความช่วยเหลือสงเคราะห์ ผู้ด้อยโอกาส ผู้พิการ เด็ก เยาวชน สตรี กลุ่มเสี่ยง ผู้สูงอายุ และผู้ติดเชื้อ
๕. ส่งเสริมและสนับสนุนการพัฒนาด้านสาธารณสุขและคุณภาพชีวิต
๖. ส่งเสริมและสนับสนุนการป้องกันปัญหายาเสพติดและแหล่งอบายมุข
๗. ส่งเสริมและสนับสนุนพัฒนาขีดความสามารถในการแข่งขัน การสื่อสาร การบริการ การบริหารจัดการเทคโนโลยี และนวัตกรรมเพื่อรองรับสู่ประชาคมอาเซียน
๘. ส่งเสริมและพัฒนาด้านความปลอดภัยในชีวิต และทรัพย์สินของประชาชน

๓. ยุทธศาสตร์การพัฒนาเศรษฐกิจ การเกษตร สินค้าและผลิตภัณฑ์ และการท่องเที่ยว
ประกอบด้วย ๘ แนวทาง ดังนี้

๑. การส่งเสริมและพัฒนาการผลิต เพิ่มคุณภาพและสร้างมูลค่าเพิ่มทางการเกษตร
๒. ส่งเสริมการรวมกลุ่มของเกษตรกรและเครือข่ายการผลิตสินค้า
๓. ส่งเสริมแหล่งผลิตและกระจายพันธุ์พืช ประมงและปศุสัตว์
๔. ส่งเสริมและสนับสนุนแหล่งจัดเก็บ ระบายสินค้าและการตลาด
๕. ส่งเสริมและสนับสนุนกิจกรรมการอบรมให้ความรู้ และปัจจัยการผลิตในการประกอบ

อาชีพ

๖. พัฒนามาตรฐานสินค้าและผลิตภัณฑ์
๗. พัฒนาแหล่งท่องเที่ยวเดิม และพัฒนาแหล่งท่องเที่ยวใหม่ เพื่อส่งเสริมการท่องเที่ยวเชิงอนุรักษ์ เชิงเกษตร นิเวศน์ วัฒนธรรม และประเพณี อย่างยั่งยืน
๘. ส่งเสริมความเข้มแข็งและพึ่งพาตนเองในชุมชนโดยใช้หลักปรัชญาเศรษฐกิจพอเพียง

๔. ยุทธศาสตร์การพัฒนาการอนุรักษ์ ฟื้นฟูทรัพยากรธรรมชาติและสิ่งแวดล้อม ประกอบด้วย ๔ แนวทาง ดังนี้

๑. สนับสนุนการอนุรักษ์ ฟื้นฟูทรัพยากรธรรมชาติและสิ่งแวดล้อม
๒. สนับสนุนกิจกรรมสร้างจิตสำนึกในการรักษาสิ่งแวดล้อมและการจัดการขยะ
๓. สนับสนุนการมีส่วนร่วมของทุกภาคส่วนในการบริหารจัดการทรัพยากรธรรมชาติและ

สิ่งแวดล้อม

๔. สนับสนุนการแก้ไขปัญหาการบริหารจัดการขยะขององค์กรปกครองส่วนท้องถิ่น

๕. ยุทธศาสตร์การพัฒนาการเมืองและการบริหารตามหลักธรรมาภิบาล ประกอบด้วย ๘ แนวทาง ดังนี้

๑. ส่งเสริมความจงรักภักดีต่อสถาบันพระมหากษัตริย์
๒. พัฒนาการบริหารโดยยึดหลักธรรมาภิบาลของการบริหารกิจการบ้านเมืองที่ดี

(Good governance)

๓. ส่งเสริมให้ประชาชนมีส่วนร่วมในการพัฒนาการเมืองและการบริหาร
๔. ส่งเสริมให้ความรู้เกี่ยวกับประชาธิปไตยในชุมชน และสถานศึกษา
๕. ส่งเสริมและสนับสนุนกิจกรรมการป้องกันทุจริตคอร์รัปชันทั้งภาคการเมืองและภาครัฐ
๖. พัฒนาขีดความสามารถในการให้บริการประชาชน และการปฏิบัติงานของบุคลากร
๗. การสนับสนุนกิจกรรมผังเมืองรวมจังหวัด
๘. ส่งเสริมสนับสนุนองค์กรภาคประชาสังคม

สรุป จำนวนโครงการตามแผนพัฒนาสามปีและโครงการที่ได้รับการจัดสรรเป็นงบประมาณ พ.ศ. ๒๕๖๐

ลำดับ	ยุทธศาสตร์การพัฒนา	จำนวนโครงการ		
		โครงการพัฒนาสามปี (ปี๒๕๖๐)	จัดสรรเป็นงบประมาณ	คิดเป็นร้อยละ
๑.	การพัฒนาโครงสร้างพื้นฐาน	๑๐๑	๕๓	๑๗.๕๕
๒.	การพัฒนาด้านการส่งเสริมคุณภาพการศึกษา ศาสนา วัฒนธรรม ประเพณี นันทนาการ และการพัฒนาคุณภาพชีวิต	๑๑๔	๖๕	๒๑.๕๒
๓.	การพัฒนาด้านเศรษฐกิจการเกษตร สินค้า และผลิตภัณฑ์ และการท่องเที่ยว	๓๐	๑๕	๔.๙๗
๔.	การพัฒนาด้านอนุรักษ์ฟื้นฟูทรัพยากรธรรมชาติและสิ่งแวดล้อม	๔	๒	๐.๖๖
๕.	การพัฒนาด้านการเมืองและการบริหารตามหลักธรรมาภิบาล	๕๓	๔๔	๑๔.๕๗
	รวม	๓๐๒	๑๗๙	๕๙.๒๗

๔. กรอบยุทธศาสตร์การพัฒนาขององค์กรปกครองส่วนท้องถิ่นในเขตจังหวัดเพชรบูรณ์

(พ.ศ.๒๕๕๙ - ๒๕๖๓)

ยุทธศาสตร์การพัฒนาขององค์กรปกครองส่วนท้องถิ่นในเขตจังหวัดเพชรบูรณ์ ประกอบด้วย

ยุทธศาสตร์ที่ ๑ การพัฒนาโครงสร้างพื้นฐาน

ยุทธศาสตร์ที่ ๒ การพัฒนาเศรษฐกิจและการเกษตร

ยุทธศาสตร์ที่ ๓ การพัฒนาด้านการท่องเที่ยว

ยุทธศาสตร์ที่ ๔ การพัฒนาด้านธรรมชาติและสิ่งแวดล้อม

ยุทธศาสตร์ที่ ๕ การพัฒนาด้านการส่งเสริมการศึกษา ศาสนา วัฒนธรรม ประเพณี การกีฬา และคุณภาพชีวิต

ยุทธศาสตร์ที่ ๖ การพัฒนาด้านการพัฒนาการเมือง และการบริหารจัดการบ้านเมืองที่ดี

๕. นโยบายการพัฒนาของนายกองค์การบริหารส่วนจังหวัดเพชรบูรณ์

๑. นโยบายการบริหาร ให้ความสำคัญกับการประสานงานเป็นหลัก โดยอาศัยเครือข่ายการพัฒนาจากทุกภาคส่วน เพื่อให้บริการสาธารณะแก่ประชาชนทุกพื้นที่ และเน้นการมีส่วนร่วมของประชาชนเป็นสำคัญโดยมีแนวทาง ดังนี้

๑.๑ ประสานการพัฒนาภิสมัชชากองการบริหารส่วนจังหวัด องค์กรปกครองส่วนท้องถิ่น กำนัน ผู้ใหญ่บ้าน ส่วนราชการตลอดจนองค์กรภาครัฐ ภาคเอกชน กลุ่มองค์กรต่างๆ เพื่อรับทราบข้อมูลปัญหาและความต้องการของประชาชน อีกทั้งให้ความสำคัญกับการทำงานร่วมกัน เพื่อให้เกิดผลในการปฏิบัติงานอย่างเป็นรูปธรรม

๑.๒. เปิดโอกาสให้ประชาชนมีส่วนร่วม เพื่อความโปร่งใส สามารถตรวจสอบได้ โดยให้ประชาชนแจ้งปัญหาความเดือดร้อนและความต้องการ ผ่านทางเว็บไซต์ขององค์การบริหารส่วนจังหวัดเพชรบูรณ์ (www.phetchabunpao.go.th) ตู้ป.ณ.๓๓๓ และประชาชนสามารถรับรู้ข้อมูลข่าวสารของทางราชการได้ทางหอกระจายข่าว รวมทั้งมีการรายงานผลการดำเนินงาน เพื่อเผยแพร่ให้หน่วยงานราชการ พี่น้องประชาชนได้รับทราบ และส่งเสริมให้ประชาชนเข้ามามีส่วนร่วมในการติดตามประเมินผลการดำเนินงานมากขึ้น

๒. นโยบายการพัฒนา ได้กำหนดนโยบายการพัฒนาออกเป็น ๕ ด้าน ประกอบด้วย

๒.๑ ด้านการพัฒนาโครงสร้างพื้นฐาน จังหวัดเพชรบูรณ์ พี่น้องประชาชนส่วนใหญ่ประกอบอาชีพเกษตรกรรม จึงให้ความสำคัญกับการพัฒนาแหล่งน้ำและเส้นทางคมนาคม ซึ่งถือเป็นปัจจัยสำคัญในการประกอบอาชีพเกษตรกรรม และเพื่ออำนวยความสะดวกในการขนส่งผลผลิตทางการเกษตร การพัฒนาด้านสาธารณูปโภค สาธารณูปการ เพื่อรองรับการขยายตัวของจังหวัดเพชรบูรณ์ในอนาคต โดยมีแนวทางการพัฒนา ดังนี้

- ก่อสร้างและปรับปรุงแหล่งน้ำเพื่อการเกษตร น้ำเพื่อการอุปโภคและบริโภค การแก้ไขปัญหาภัยแล้งและปัญหาน้ำท่วม เช่น ก่อสร้างฝาย ขุดลอกคลอง ขุดสระน้ำ เป็นต้น
- ก่อสร้างและปรับปรุงเส้นทางคมนาคม เพื่อขนส่งผลผลิตทางการเกษตรได้รวดเร็วยิ่งขึ้นและเพื่อให้การสัญจรไป - มาของประชาชนมีความสะดวกรวดเร็วและได้รับความปลอดภัย ในชีวิตและทรัพย์สิน
- สนับสนุนให้มีระบบสาธารณูปโภค สาธารณูปการ เช่น ไฟฟ้า ประปา เพื่อให้บริการแก่ประชาชนมากขึ้น

๒.๒. ด้านการส่งเสริมการศึกษา ศาสนา วัฒนธรรม ประเพณี การกีฬา และพัฒนาคุณภาพชีวิต

- ส่งเสริมการศึกษาทุกระดับในเขตจังหวัดเพชรบูรณ์ โดยให้การสนับสนุนเกี่ยวกับวัสดุอุปกรณ์ สื่อการเรียนการสอน การพัฒนาบุคลากรทางการศึกษา เพื่อให้มีความรู้ความสามารถอันจะส่งผลให้คุณภาพการศึกษามีระดับการพัฒนาที่ดีขึ้น
- ส่งเสริมการศาสนา สืบสานประเพณีอันดีงาม และอนุรักษ์วัฒนธรรมวิถีชีวิต ประเพณีท้องถิ่นและภูมิปัญญาท้องถิ่น เช่น ส่งเสริมกิจกรรมทางศาสนา สนับสนุนกิจกรรมประเพณีของท้องถิ่น
- ส่งเสริมด้านการกีฬา ทั้งในระดับชุมชนและจังหวัด โดยให้การสนับสนุนเกี่ยวกับวัสดุอุปกรณ์ งบประมาณ เพื่อเป็นการส่งเสริมสุขภาพอนามัยให้กับเด็ก เยาวชน และประชาชนโดยทั่วไป
- ส่งเสริมการพัฒนาคุณภาพชีวิตให้แก่ประชาชน เช่น การป้องกันและแก้ไขปัญหา ยาเสพติด การป้องกันและควบคุมโรคต่างๆ อาทิเช่น ไข้เลือดออก ไข้หวัดนก เป็นต้น

๒.๓. ด้านการพัฒนาเศรษฐกิจและการท่องเที่ยว ให้ความสำคัญกับเศรษฐกิจชุมชน การส่งเสริมอาชีพของกลุ่มต่างๆ ประกอบกับจังหวัดเพชรบูรณ์ มีแหล่งท่องเที่ยวหลากหลาย จึงกำหนดให้มีการดำเนินการในด้านการบูรณะซ่อมแซม ตลอดจน การอนุรักษ์และฟื้นฟูแหล่งท่องเที่ยว ทั้งนี้เพื่อให้เกิดการสร้างงานในชุมชน อันจะส่งผลดีต่อเศรษฐกิจของชุมชน และเศรษฐกิจโดยรวมของจังหวัด โดยมีแนวทางการพัฒนา ดังนี้

- ส่งเสริมอาชีพแก่ประชาชนในเขตจังหวัดเพชรบูรณ์ เช่น การฝึกอบรมให้ความรู้เพิ่มทักษะในการประกอบอาชีพ
- สนับสนุนวัสดุอุปกรณ์ในการประกอบอาชีพ
- ปรับปรุงและพัฒนาแหล่งท่องเที่ยวเดิมและแหล่งท่องเที่ยวใหม่ โดยก่อสร้างและปรับปรุงเส้นทาง ปรับปรุงภูมิทัศน์ รวมทั้งการให้ความรู้แก่ประชาชนในการให้บริการแก่นักท่องเที่ยว

๒.๔ ด้านการอนุรักษ์ฟื้นฟูทรัพยากรธรรมชาติและสิ่งแวดล้อม

- ปัจจุบันทรัพยากรธรรมชาติและสิ่งแวดล้อมถูกทำลาย ทั้งที่เกิดจากธรรมชาติ และการกระทำของมนุษย์ ทำให้สภาพแวดล้อมมีความเปลี่ยนแปลงซึ่งนับวันจะทวีความรุนแรงมากขึ้นโดยเฉพาะอย่างยิ่งที่ส่งผลกระทบต่อประชาชนในวงกว้าง โดยมีแนวทางการพัฒนา ดังนี้
- ส่งเสริมและสนับสนุนกิจกรรมการอนุรักษ์ฟื้นฟูทรัพยากรธรรมชาติและสิ่งแวดล้อม โดยร่วมกับองค์กร ชุมชนและกลุ่มต่างๆ

- ส่งเสริมและสนับสนุนการปลูกจิตสำนึกและมีส่วนร่วมในการอนุรักษ์และฟื้นฟูทรัพยากรธรรมชาติและสิ่งแวดล้อม เช่น กิจกรรมการรณรงค์ด้านสิ่งแวดล้อม การให้ความรู้แก่เยาวชน นักเรียน นักศึกษา และประชาชนทั่วไป

๒.๕. ด้านการพัฒนาการเมืองและการบริหาร

- ส่งเสริมและสนับสนุนผู้นำชุมชน ผู้นำองค์กรปกครองส่วนท้องถิ่น ให้ความรู้ความเข้าใจ ในบทบาทหน้าที่ ระเบียบ กฎหมายที่เกี่ยวข้องกับการพัฒนาท้องถิ่น

- ส่งเสริมและสนับสนุนให้ประชาชนได้รับรู้ข้อมูลข่าวสาร และมีส่วนร่วมในการพัฒนาท้องถิ่น

- ปรับปรุงระบบการปฏิบัติงานของบุคลากรภายในองค์การบริหารส่วนจังหวัดเพชรบูรณ์ เพื่อให้สามารถแก้ไขปัญหาความเดือดร้อนและตอบสนองต่อความต้องการของประชาชนได้อย่างรวดเร็ว และมีประสิทธิภาพมากขึ้น

- ส่งเสริมและสนับสนุนการพัฒนาบุคลากรขององค์การบริหารส่วนจังหวัดเพชรบูรณ์ ทุกระดับ ให้ได้รับการศึกษาอบรม เพิ่มพูนความรู้และทักษะ และต้องนำมาประยุกต์ใช้ในการปฏิบัติงาน ให้มีประสิทธิภาพ จัดหาเครื่องมือเครื่องใช้ในการปฏิบัติงานให้เพียงพอและทันสมัย จัดระบบข้อมูลสารสนเทศเพื่อให้การปฏิบัติงานราชการมีความสะดวกรวดเร็ว และสามารถบริการประชาชนได้รวดเร็วยิ่งขึ้น

๖. แผนดำเนินงานขององค์การบริหารส่วนจังหวัดเพชรบูรณ์ ประจำปีงบประมาณ พ.ศ. ๒๕๖๐

ลำดับ	ยุทธศาสตร์/แนวทางการพัฒนา	จำนวนโครงการ	คิดเป็นร้อยละของโครงการทั้งหมด	จำนวนงบประมาณ	คิดเป็นร้อยละของงบประมาณทั้งหมด	หน่วยงานผู้รับผิดชอบ
๑.	ยุทธศาสตร์การพัฒนาด้านโครงสร้างพื้นฐาน	๕๓	๒๙.๖๑	๑๔๔,๓๑๒,๑๓๕	๓๘.๘๑	
	๑.๑ สนับสนุนการก่อสร้าง และปรับปรุงถนนสะพาน	๒๖	๑๔.๕๓	๑๒๓,๘๑๙,๐๐๐	๓๓.๓๐	กองแผน
	๑.๒ สนับสนุนการก่อสร้าง ปรับปรุงแหล่งน้ำเพื่ออุปโภค-บริโภค การเกษตร การป้องกันและบรรเทาสาธารณภัยจากน้ำ	๑๕	๘.๓๘	๑๒,๕๐๐,๐๐๐	๓.๓๖	กองช่าง
	๑.๓ สนับสนุนการก่อสร้าง ปรับปรุงไฟฟ้าและประปา	๑๒	๖.๗๐	๗,๙๙๓,๑๓๕	๒.๑๕	

	ยุทธศาสตร์/แนวทางการพัฒนา	จำนวนโครงการ	คิดเป็นร้อยละของโครงการทั้งหมด	จำนวนงบประมาณ	คิดเป็นร้อยละของงบประมาณทั้งหมด	หน่วยงานผู้รับผิดชอบ
๒.	ยุทธศาสตร์การพัฒนาด้านการส่งเสริมการศึกษาให้มีคุณภาพและมาตรฐานสากล ส่งเสริมศาสนา วัฒนธรรม ประเพณี การกีฬา นันทนาการและพัฒนาคุณภาพชีวิต	๖๕	๓๖.๓๑	๑๓๒,๒๓๒,๓๖๐	๓๕.๕๖	
	๒.๑ ส่งเสริมและสนับสนุนการพัฒนาคุณภาพการศึกษาตามแนวทางปฏิรูปการศึกษา	๓๑	๑๗.๓๒	๗๒,๐๗๑,๓๖๐	๑๙.๓๘	สน.ปลัดฯ กองแผนฯ
	๒.๒ ส่งเสริมและสนับสนุนศาสนา ประเพณี อนุรักษ์สืบสานวัฒนธรรมประวัติศาสตร์ และภูมิปัญญาท้องถิ่น	๓	๑.๖๗	๓,๗๐๐,๐๐๐	๑.๐๐	กองช่าง กองการศึกษา
	๒.๓ ส่งเสริมและสนับสนุนด้านการกีฬาและนันทนาการ	๗	๓.๙๑	๗,๙๐๐,๐๐๐	๒.๑๒	รร.อบจ.พช
	๒.๔ สนับสนุนและให้การช่วยเหลือ สงเคราะห์ผู้ด้อยโอกาส ผู้พิการ เด็ก เยาวชน สตรี กลุ่มเสี่ยง ผู้สูงอายุและผู้ติดเชื่อ	๕	๒.๗๙	๗๘๐,๐๐๐	๐.๒๑	
	๒.๕ ส่งเสริมและสนับสนุน การพัฒนาด้านสาธารณสุขและคุณภาพชีวิต	๘	๔.๔๗	๕,๖๓๘,๐๐๐	๑.๕๑	
	๒.๖ ส่งเสริมและสนับสนุนการป้องกันปัญหายาเสพติดและแหล่งอบายมุข	๗	๓.๙๑	๓๗,๓๒๑,๐๐๐	๑๐.๐๔	
	๒.๘ ส่งเสริมและพัฒนาด้านความปลอดภัยในชีวิตและทรัพย์สินของประชาชน	๔	๒.๒๓	๔,๘๑๓,๐๐๐	๑.๓๐	
๓.	ยุทธศาสตร์การพัฒนาด้านเศรษฐกิจ การเกษตรและการท่องเที่ยว	๑๕	๘.๓๘	๒๐,๘๓๐,๐๐๐	๕.๖๐	
	๓.๑ การส่งเสริมและพัฒนาการผลิต เพิ่มคุณภาพและสร้างมูลค่าเพิ่มทางการเกษตร	๘	๔.๔๗	๑๑,๒๐๐,๐๐๐	๓.๐๑	สำนักปลัดฯ กองแผนฯ
	๓.๕ ส่งเสริมและสนับสนุนกิจกรรมอบรมให้ความรู้และปัจจัยการผลิตในการประกอบอาชีพ	๑	๐.๕๖	๕๐๐,๐๐๐	๐.๑๓	
	๓.๗ พัฒนาแหล่งท่องเที่ยวเดิม และพัฒนาแหล่งท่องเที่ยวใหม่ เพื่อส่งเสริมการท่องเที่ยวเชิงอนุรักษ์ เชิงเกษตร นิเวศน์ วัฒนธรรม และประเพณี อย่างยั่งยืน	๕	๒.๗๙	๔,๔๘๐,๐๐๐	๑.๒๐	
	๓.๘ ส่งเสริมความเข้มแข็งและพึ่งพาตนเองในชุมชนโดยใช้หลักปรัชญาเศรษฐกิจพอเพียง	๑	๐.๕๖	๔,๖๕๐,๐๐๐	๑.๒๕	

ลำดับ	ยุทธศาสตร์/แนวทางการพัฒนา	จำนวนโครงการ	คิดเป็นร้อยละของโครงการทั้งหมด	จำนวนงบประมาณ	คิดเป็นร้อยละของงบประมาณทั้งหมด	หน่วยงานผู้รับผิดชอบ
๔.	ยุทธศาสตร์การพัฒนาด้านการอนุรักษ์ฟื้นฟูทรัพยากรธรรมชาติและสิ่งแวดล้อม	๒	๑.๑๒	๗๐๐,๐๐๐	๐.๑๙	
	๔.๑ สนับสนุนการอนุรักษ์ฟื้นฟูทรัพยากรธรรมชาติและสิ่งแวดล้อม	๑	๐.๕๖	๓๐๐,๐๐๐	๐.๐๘	กองช่าง
	๔.๒ สนับสนุนกิจกรรมการสร้างจิตสำนึกในการรักษาสิ่งแวดล้อมและการจัดการขยะ	๑	๐.๕๖	๔๐๐,๐๐๐	๐.๑๑	
๕.	ยุทธศาสตร์การพัฒนาด้านการเมืองและการบริหาร	๔๔	๒๔.๕๘	๗๓,๗๗๐,๒๓๐	๑๙.๘๔	
	๕.๑ ส่งเสริมความจงรักภักดีต่อสถาบันพระมหากษัตริย์	๑	๐.๕๖	๔๐๐,๐๐๐	๐.๑๑	สำนักปลัดฯ กองกิจการสภา
	๕.๒ พัฒนาการบริหารโดยยึดหลักธรรมาภิบาลของการบริหารกิจการบ้านเมืองที่ดี (Good governance)	๒	๑.๑๒	๑,๐๗๐,๐๐๐	๐.๒๙	กองแผนฯ กองช่าง กองคลัง
	๕.๓ ส่งเสริมให้ประชาชนมีส่วนร่วมในการพัฒนาการเมืองและการบริหาร	๑๓	๗.๒๖	๔๘,๑๑๐,๐๐๐	๑๒.๙๔	กองพัสดุฯ กองการเจ้าหน้าที่ ร.ร. อบจ. เพชรบูรณ์
	๕.๔ ส่งเสริมการให้ความรู้เกี่ยวกับประชาธิปไตยในชุมชนและสถานศึกษา	๑	๐.๕๖	๘๐๐,๐๐๐	๐.๒๑	
	๕.๖ พัฒนาขีดความสามารถในการให้บริการประชาชน และการปฏิบัติงานของบุคลากร	๒๖	๑๔.๕๒	๒๓,๓๔๐,๒๓๐	๖.๒๘	
	๕.๗ สนับสนุนกิจกรรมผังเมืองรวมจังหวัด	๑	๐.๕๖	๕๐,๐๐๐	๐.๐๑	
	รวม	๑๗๙	๑๐๐	๓๗๑,๘๓๕,๗๒๕	๑๐๐	

บทที่ ๓

วิธีดำเนินการติดตามและประเมินผล

การติดตามและประเมินผลในครั้งนี้ มีวัตถุประสงค์เพื่อติดตามและประเมินผลการดำเนินงานโครงการตามแผนพัฒนาสามปี (พ.ศ.๒๕๖๐ - ๒๕๖๒) ที่นำไปสู่การปฏิบัติในข้อบัญญัติองค์การบริหารส่วนจังหวัด งบประมาณรายจ่ายประจำปี พ.ศ.๒๕๖๐ รวมทั้งสิ้น ๑๗๙ โครงการ และมีโครงการที่ดำเนินการแล้วเสร็จในไตรมาสที่ ๓ , ๔ จำนวน ๖๓ โครงการ โดยเทียบจากโครงการพัฒนาที่ได้บรรจุไว้ในแผนการดำเนินงาน ประจำปีงบประมาณ พ.ศ.๒๕๖๐ ในแต่ละประเด็นยุทธศาสตร์ มีวิธีการดำเนินงาน คือ การจัดทำรายงาน ประชากรและกลุ่มตัวอย่าง ขั้นตอนการติดตามและประเมินผล เครื่องมือที่ใช้ในการศึกษา วิธีการประมวลผลข้อมูล สถิติที่ใช้ในการวิเคราะห์ข้อมูล และการนำเสนอรายงานฯ

การจัดทำรายงาน

การจัดทำรายงานครั้งนี้ เป็นการจัดทำรายงานโดยนำเสนอในรูปแบบตาราง พร้อมด้วยคำอธิบายการเก็บข้อมูล (Survey Research) ใช้แบบสอบถามมาตรฐานแบบปลายปิด และแบบสอบถามมาตรฐานแบบปลายเปิดโดยนำเสนอแบบประเมินความพึงพอใจของกรมส่งเสริมการปกครองท้องถิ่นร่วมกับมหาวิทยาลัยธรรมศาสตร์ มาประยุกต์ใช้เพื่อความสะดวกในการปฏิบัติงาน

ประชากรและกลุ่มตัวอย่าง

ประชากรกลุ่มตัวอย่างในการติดตามและประเมินผล เป็นประชาชนที่อยู่ในเขตพื้นที่ตั้งโครงการในพื้นที่ของจังหวัดเพชรบูรณ์ หรือผู้ได้รับประโยชน์ ได้แก่ ผู้บริหาร/สมาชิกสภาท้องถิ่น, กำนัน ผู้ใหญ่บ้าน , ผู้นำชุมชน ผู้นำองค์กรประชาชน ประชาชน และผู้ที่มีส่วนเกี่ยวข้องกับโครงการ

ขั้นตอนการติดตามและประเมินผล

- (๑) แต่งตั้งคณะกรรมการติดตามและประเมินผลแผนพัฒนาท้องถิ่น
- (๒) แต่งตั้งคณะอนุกรรมการหรือคณะทำงานเพื่อช่วยติดตามประเมินผลตามที่เหมาะสม
- (๓) ติดตามโครงการในแต่ละยุทธศาสตร์การพัฒนตามแผนที่ได้ดำเนินการในปีงบประมาณ พ.ศ.๒๕๖๐ ให้ครอบคลุมทุกยุทธศาสตร์การพัฒนา ทั้ง ๑๑ อำเภอ ในพื้นที่จังหวัดเพชรบูรณ์
- (๔) จัดทำแบบสอบถามในแต่ละยุทธศาสตร์ เพื่อติดตามประเมินผล โดยใช้เกณฑ์ความพึงพอใจของประชาชน คือ ประชาชนทั่วไปที่ได้รับประโยชน์ หรือมาใช้บริการของโครงการ โดยการกำหนดหัวข้อแบบสอบถามตามแนวทางการพัฒนา ตัวชี้วัด และตามวัตถุประสงค์อื่นๆของโครงการ เป็นต้น
- (๕) คณะทำงานติดตามและประเมินผลของกองแผนและงบประมาณ โดยฝ่ายติดตามและประเมินผล ลงพื้นที่แจกแบบสอบถามและแบบสัมภาษณ์ให้กับประชาชนในพื้นที่จังหวัดเพชรบูรณ์ ตามโครงการพัฒนาในยุทธศาสตร์ต่างๆที่ได้ดำเนินการแล้วเสร็จ เพื่อวัดความพึงพอใจของประชาชน

เครื่องมือที่ใช้ในการติดตาม

ในการติดตามและประเมินผลครั้งนี้ คณะกรรมการติดตามและประเมินผลฯ ใช้แบบสอบถามในการติดตามและประเมินผล เพื่อวัดความพึงพอใจของประชาชนที่มีต่อผลการดำเนินงานโครงการพัฒนาตามยุทธศาสตร์การพัฒนาด้านต่างๆ โดยแบบสอบถามแบ่งออกเป็น ๓ ส่วน ดังนี้

ส่วนที่ ๑ ข้อมูลทั่วไป มีลักษณะเป็นการตรวจสอบรายการ (Checklist) ประกอบด้วย เพศ อายุ การศึกษา อาชีพ สถานะผู้ตอบแบบสอบถาม และการเข้าร่วมประชาคม ได้แก่

- | | |
|----------|---|
| ๑.๑ เพศ | แบ่งเป็น ๒ กลุ่ม คือ เพศชาย และเพศหญิง |
| ๑.๒ อายุ | แบ่งเป็น ๖ กลุ่ม คือ ต่ำกว่า ๒๐ ปี, ๒๐-๓๐ ปี, ๓๑-๔๐ ปี, ๔๑-๕๐ ปี, ๕๑-๖๐ ปี และมากกว่า ๖๐ ปี |

- ๑.๓ การศึกษา แบ่งเป็น ๕ กลุ่ม คือ ประถมศึกษา, มัธยมศึกษาหรือเทียบเท่า, อนุปริญญา หรือเทียบเท่า, ปริญญาตรี, สูงกว่าปริญญาตรี
- ๑.๔ อาชีพ แบ่งเป็น ๖ กลุ่ม คือ รับราชการ, เอกชน/รัฐวิสาหกิจ, ค้าขาย ธุรกิจส่วนตัว, รับจ้าง, นักเรียนนักศึกษา, เกษตรกร
- ๑.๕ สถานะของผู้ตอบแบบสอบถาม แบ่งเป็น ๕ กลุ่ม คือ ผู้บริหาร/สมาชิก อปท., กำนันผู้ใหญ่บ้าน, ผู้นำชุมชน ผู้นำองค์กรประชาชน, ข้าราชการ, อื่น ๆ ระบุ.....
- ๑.๖ การเข้าร่วมประชาคม แบ่งเป็น ๒ กลุ่ม คือ เคยเข้าร่วมประชาคม และไม่เคยเข้าร่วมประชาคม

ส่วนที่ ๒ แบบสอบถามวัดความพึงพอใจของประชาชนที่มีต่อผลการดำเนินงานโครงการพัฒนาขององค์การบริหารส่วนจังหวัดเพชรบูรณ์ ประกอบด้วย ๘ ข้อ ดังนี้

ส่วนที่ ๒ ความพึงพอใจต่อผลการดำเนินงานของแผนพัฒนาองค์การบริหารส่วนจังหวัดเพชรบูรณ์

ข้อความคำถาม	ระดับความพึงพอใจ				
	มากที่สุด (๕)	มาก (๔)	ปานกลาง (๓)	น้อย (๒)	น้อยที่สุด (๑)
๑. มีการเปิดโอกาสให้ประชาชนได้แสดงความคิดเห็นในการกำหนดโครงการ/กิจกรรมและการดำเนินงาน					
๒. มีการประชาสัมพันธ์ให้ประชาชนร่วมรับรู้ข้อมูลของโครงการ/กิจกรรม					
๓. มีการเปิดโอกาสให้ประชาชนได้มีส่วนร่วมปฏิบัติกิจกรรมในโครงการ					
๔. มีการรายงานผลการดำเนินงานของโครงการ/กิจกรรมต่อสาธารณะ					
๕. มีความโปร่งใสในและเปิดโอกาสให้ประชาชนตรวจสอบการดำเนินโครงการ/กิจกรรม					
๖. การดำเนินงานเป็นไปตามระยะเวลาที่กำหนด					
๗. ผลการดำเนินโครงการ/กิจกรรมตรงกับความต้องการของประชาชนและนำไปสู่การแก้ไขปัญหาของประชาชนในท้องถิ่น					
๘. ประโยชน์ที่ท่านได้รับจากการดำเนินโครงการ/กิจกรรม					

ส่วนที่ ๓ แบบสอบถามความคิดเห็นของประชาชนที่ได้รับประโยชน์ และข้อเสนอแนะที่ต้องการให้องค์การบริหารส่วนจังหวัดเพชรบูรณ์ พัฒนาในด้านต่างๆ มีลักษณะเป็นคำถามปลายเปิดแบบสัมภาษณ์เพื่อประเมินความพึงพอใจต่อผลการดำเนินงานขององค์การบริหารส่วนจังหวัดเพชรบูรณ์ ซึ่งแบ่งออกเป็น ๓ ส่วน คือ

ส่วนที่ ๑ ข้อมูลทั่วไปของผู้สัมภาษณ์

ส่วนที่ ๒ การประเมินความพึงพอใจต่อผลการดำเนินงานขององค์การบริหารส่วนจังหวัดเพชรบูรณ์ จำนวน ๔ ข้อ

๑. ท่านมีความเห็นอย่างไรเกี่ยวกับผลการดำเนินงานขององค์การบริหารส่วนจังหวัดเพชรบูรณ์

๒. ท่านคิดว่าประชาชนมีความพึงพอใจต่อผลการดำเนินงานขององค์การบริหารส่วนจังหวัดเพชรบูรณ์

๓. ท่านคิดว่าประชาชนมีส่วนร่วมกับการดำเนินงานขององค์การบริหารส่วนจังหวัด เพชรบูรณ์อย่างไร

๔. ท่านคิดว่าองค์การบริหารส่วนจังหวัดเพชรบูรณ์ ควรพัฒนาท้องถิ่นในด้านใดมากที่สุด และควรทำอย่างไร

ส่วนที่ ๓ ข้อเสนอแนะอื่น ๆ เกี่ยวกับการดำเนินงานขององค์การบริหารส่วนจังหวัด เพชรบูรณ์

วิธีการประมวลผลข้อมูล

ในการวิเคราะห์ข้อมูลจากการติดตามและประเมินผลแผนพัฒนาองค์การบริหารส่วนจังหวัด เพชรบูรณ์ คณะทำงานได้รวบรวมแบบประเมินความพึงพอใจฯ จำนวนทั้งสิ้น ๑,๒๐๐ แบบ ดำเนินการวิเคราะห์ข้อมูล ดังนี้

๑. ตรวจสอบความสมบูรณ์และความถูกต้องของการตอบคำถามทุกฉบับ หลังจากดำเนินการเก็บรวบรวมแล้ว พบว่าแบบประเมินความพึงพอใจฯ มีความสมบูรณ์ถูกต้อง จำนวน ๕๙๗ แบบ

๒. บันทึกข้อมูลที่เป็นรหัสลงในแบบบันทึกข้อมูล (Coding Form) และเครื่องคอมพิวเตอร์ตามลำดับ พร้อมทั้งตรวจสอบความถูกต้องของข้อมูลโดยใช้คอมพิวเตอร์ประมวลผลข้อมูล

๓. วิเคราะห์ข้อมูลด้วยคอมพิวเตอร์ โดยโปรแกรมสำเร็จรูป ดังนี้

ส่วนที่ ๑ ข้อมูลทั่วไป ลักษณะแบบสอบถามเป็นแบบตรวจสอบรายการ (Check List) ดำเนินการแจกแจงความถี่ของแบบประเมินความพึงพอใจส่วนที่ ๑ โดยคิดเป็นร้อยละของจำนวนผู้ตอบแบบประเมินในรูปตารางและคำอธิบาย

ส่วนที่ ๒ แบบประเมินความพึงพอใจของผู้ตอบแบบสอบถามในเขตจังหวัดเพชรบูรณ์ที่มีต่อผลการดำเนินงานขององค์การบริหารส่วนจังหวัดเพชรบูรณ์ ดำเนินการโดยหาค่าร้อยละ ค่าเฉลี่ย และความเบี่ยงเบนมาตรฐานของระดับความพึงพอใจ

แบบสอบถาม มีเกณฑ์การให้คะแนนดังนี้

ระดับคะแนน	๕	หมายถึง	มากที่สุด
ระดับคะแนน	๔	หมายถึง	มาก
ระดับคะแนน	๓	หมายถึง	ปานกลาง
ระดับคะแนน	๒	หมายถึง	น้อย
ระดับคะแนน	๑	หมายถึง	น้อยที่สุด

โดยการแปลความหมายของแบบสอบถามแยกเป็นรายข้อ รายด้าน และรวมทุกด้าน ใช้เกณฑ์ในการแปลของค่าเฉลี่ย โดยใช้เกณฑ์มาตรฐาน(ปรากฏอยู่ในแบบประเมินความพึงพอใจ) ซึ่งแปลค่าคะแนนตามลำดับดังนี้

๔.๕๑ – ๕.๐๐	หมายถึง	ผู้ตอบแบบสอบถามมีความพึงพอใจอยู่ในระดับมากที่สุด
๓.๕๑ – ๔.๕๐	หมายถึง	ผู้ตอบแบบสอบถามมีความพึงพอใจอยู่ในระดับมาก
๒.๕๑ – ๓.๕๐	หมายถึง	ผู้ตอบแบบสอบถามมีความพึงพอใจอยู่ในระดับปานกลาง
๑.๕๑ – ๒.๕๐	หมายถึง	ผู้ตอบแบบสอบถามมีความพึงพอใจอยู่ในระดับน้อย
๑.๐๐ – ๑.๕๐	หมายถึง	ผู้ตอบแบบสอบถามมีความพึงพอใจอยู่ในระดับน้อยที่สุด

แบบสัมภาษณ์ ความพึงพอใจของประชาชนที่มีต่อผลการดำเนินงานขององค์การบริหารส่วนจังหวัด เพชรบูรณ์

แบบสัมภาษณ์เพื่อประเมินความพึงพอใจต่อผลการดำเนินงานขององค์การบริหารส่วนจังหวัด เพชรบูรณ์ในภาพรวม เป็นการสนทนา ซักถามผู้ให้ข้อมูล เนื่องจากเป็นบุคคลมีความรู้ ความเข้าใจในโครงการ และมีประสบการณ์ด้านการจัดทำโครงการและการพัฒนาท้องถิ่น ได้รวบรวมแบบสอบถาม จำนวน ๗ โครงการ ๗ แบบ

๔. สถิติที่ใช้ในการวิเคราะห์ข้อมูล

ในการวิเคราะห์ข้อมูล เนื่องจากการติดตามและประเมินผลในเชิงปริมาณ เกณฑ์ที่ใช้วัดจะใช้ เกณฑ์วัดระดับความพึงพอใจต่อผลการดำเนินการตามโครงการต่างๆขององค์การบริหารส่วนจังหวัด เพชรบูรณ์ จะใช้สถิติเชิงพรรณนา (Descriptive Statistics) โดยการหาค่าร้อยละ (Percentege) ค่าเฉลี่ย (Mean) และ ค่าความเบี่ยงเบนมาตรฐาน (Standard Deviation) ในการวัดระดับความพึงพอใจ แล้วจึงเป็นการอนุมานจากการอ้างอิงจากกลุ่มตัวอย่างไปยังประชากรทั้งหมด

การนำเสนอรายงานผลการติดตามและประเมินผล

การรายงานผลการติดตามในเชิงพรรณนาในบทที่ ๔ เป็นรูปแบบของตาราง แจกแจงความถี่ ในประเด็นคำตอบต่างๆที่ได้จากแบบสอบถามของกลุ่มตัวอย่างครบทุกคำถาม โดยค่าสถิติ ที่ใช้จะเป็นค่าเฉลี่ย ค่าร้อยละ และสรุปวิเคราะห์ข้อมูลจากการสัมภาษณ์เป็นรายโครงการและสรุปผลการติดตามในภาพรวมจะ แสดงอยู่ในบทที่ ๕ รวบรวมจัดทำเป็นรูปเล่มรายงานนายกองค์การบริหารส่วนจังหวัดเพชรบูรณ์ เสนอต่อสภา ท้องถิ่น คณะกรรมการพัฒนาองค์การบริหารส่วนจังหวัด และลงในเว็บไซต์ขององค์การบริหารส่วนจังหวัด เพชรบูรณ์ เพื่อเผยแพร่ให้ประชาชน และผู้สนใจได้ทราบต่อไป

.....

บทที่ ๔
ผลการวิเคราะห์ข้อมูล

ผลจากการติดตามและประเมินผล

ผลจากการติดตามและประเมินผลแผนพัฒนาองค์การบริหารส่วนจังหวัดเพชรบูรณ์ เพื่อประเมินความพึงพอใจต่อผลการดำเนินงานขององค์การบริหารส่วนจังหวัดเพชรบูรณ์ ในภาพรวม และในประเด็นรายยุทธศาสตร์จากประชาชนในพื้นที่จังหวัดเพชรบูรณ์ จำนวน ๕ ยุทธศาสตร์ ประกอบด้วย

ยุทธศาสตร์ที่ ๑ การพัฒนาด้านโครงสร้างพื้นฐาน

ยุทธศาสตร์ที่ ๒ การพัฒนาด้านการพัฒนาการส่งเสริมการศึกษา ศาสนา วัฒนธรรม ประเพณี การกีฬานันทนาการ

ยุทธศาสตร์ที่ ๓ การพัฒนาด้านเศรษฐกิจ การเกษตร และการท่องเที่ยว

ยุทธศาสตร์ที่ ๔ การพัฒนาการอนุรักษ์ ฟื้นฟูทรัพยากรธรรมชาติและสิ่งแวดล้อม

ยุทธศาสตร์ที่ ๕ การพัฒนาการเมืองและการบริหาร

จากการวิเคราะห์ข้อมูลพบว่าในปีงบประมาณ พ.ศ.๒๕๖๐ องค์การบริหารส่วนจังหวัดเพชรบูรณ์มีโครงการพัฒนาที่ดำเนินการจริงตามแผนการดำเนินงานขององค์การบริหารส่วนจังหวัดเพชรบูรณ์ ประจำปีงบประมาณ พ.ศ.๒๕๖๐ จำนวน ๑๗๙ โครงการ ซึ่งสามารถดำเนินการในระหว่างเดือนเมษายน ๒๕๖๐ – เดือนตุลาคม ๒๕๖๐ จำนวน ๖๓ โครงการ

โครงการตามแผนดำเนินงานขององค์การบริหารส่วนจังหวัดเพชรบูรณ์ ประจำปี พ.ศ. ๒๕๖๐

ที่	ยุทธศาสตร์	โครงการตามแผนดำเนินงาน			การเบิกจ่ายงบประมาณ			หมายเหตุ
		โครงการทั้งหมด	โครงการแล้วเสร็จ	คิดเป็นร้อยละ	งบประมาณตั้งไว้	เบิกจ่ายงบประมาณ	คิดเป็นร้อยละ	
๑	การพัฒนาด้านโครงสร้างพื้นฐาน	๕๓	๗	๓.๙๑	๑๔๔,๓๑๒,๑๓๕	๔,๔๖๕,๔๓๔	๑.๒๐	
๒.	การพัฒนาการส่งเสริมการศึกษา ศาสนา วัฒนธรรม ประเพณี การกีฬา และการพัฒนาคุณภาพชีวิต	๖๕	๔๒	๖๓.๔๖	๑๓๒,๒๒๓,๓๖๐	๗๘,๖๒๒,๘๖๓	๖๐.๑๔	
๓.	การพัฒนาด้านเศรษฐกิจ การเกษตร และการท่องเที่ยว	๑๕	๔	๒.๖๗	๒๐,๘๓๐,๐๐๐	๑,๖๔๒,๗๒๕	๗.๙๑	
๔.	การพัฒนาการอนุรักษ์ฟื้นฟูทรัพยากรธรรมชาติและสิ่งแวดล้อม	๒	๑	๕๐.๐๐	๗๐๐,๐๐๐	๕๑๔,๑๔๒	๗๓.๑๖	
๕.	การพัฒนาการเมืองและการบริหาร	๔๔	๒๘	๖๓.๖๔	๗๓,๗๗๐,๒๓๐	๗,๑๔๙,๑๕๒	๙.๖๒	
	รวม	๑๗๙	๘๒	๔๕.๘๑	๓๗๑,๘๓๕,๗๒๕	๘๘,๓๙๔,๓๒๐	๒๓.๘๑	

ผลการวิเคราะห์ข้อมูลความพึงพอใจของประชาชนในภาพรวมที่มีต่อผลการดำเนินงาน
ขององค์การบริหารส่วนจังหวัดเพชรบูรณ์ภาพรวม

ส่วนที่ ๑ ข้อมูลทั่วไป

ตารางที่ ๑ แสดงเพศ อายุ การศึกษา อาชีพ สถานะภาพ และการเข้าร่วมประชาคมของผู้ตอบแบบ
ประเมินความพึงพอใจที่มีต่อผลการดำเนินงานขององค์การบริหารส่วนจังหวัดเพชรบูรณ์และในภาพรวม
เรียงตามลำดับความถี่

รายการข้อมูล	จำนวน	ร้อยละ	ร้อยละข้อมูลที่ วิเคราะห์	ความถี่ สะสม
๑. เพศ	ชาย	๑,๐๘๑	๕๒.๒๒	๕๒.๒๒
	หญิง	๙๘๙	๔๗.๗๘	๑๐๐.๐๐
	รวม	๒,๐๗๐	๑๐๐.๐๐	๑๐๐.๐๐
๒. อายุ	ต่ำกว่า ๒๐ ปี	๖๒๕	๓๐.๑๙	๓๐.๑๙
	๒๑ - ๓๐ ปี	๑๕๘	๗.๖๓	๓๗.๘๓
	๓๑ - ๔๐ ปี	๓๙๗	๑๙.๑๘	๕๗.๐๐
	๔๑ - ๕๐ ปี	๕๐๘	๒๔.๕๔	๘๑.๕๕
	๕๑ - ๖๐ ปี	๓๔๖	๑๖.๗๑	๙๘.๒๖
	มากกว่า ๖๐ ปี	๓๖	๑.๗๑	๑๐๐.๐๐
	รวม	๒,๐๗๐	๑๐๐.๐๐	๑๐๐.๐๐
๓. การศึกษา	ประถมศึกษา	๒๑๔	๑๐.๓๔	๑๐.๓๔
	มัธยมศึกษาหรือเทียบเท่า	๗๘๓	๓๗.๘๓	๔๘.๑๖
	อนุปริญญาหรือเทียบเท่า	๑๗๒	๘.๓๑	๕๖.๔๗
	ปริญญาตรี	๗๐๕	๓๔.๐๖	๙๐.๕๓
	สูงกว่าปริญญาตรี	๑๙๐	๙.๑๘	๙๙.๗๑
	อื่นๆ	๖	๐.๒๙	๑๐๐.๐๐
	รวม	๒,๐๗๐	๑๐๐.๐๐	๑๐๐.๐๐
๔. อาชีพ	รับราชการ	๖๖๗	๓๒.๒๒	๓๒.๒๒
	เอกชน/รัฐวิสาหกิจ	๑๖๑	๗.๗๘	๔๐.๐๐
	ค้าขาย ธุรกิจส่วนตัว	๑๗๐	๘.๒๑	๔๘.๒๑
	รับจ้าง	๑๙๘	๙.๕๗	๕๗.๗๘
	นักเรียนนักศึกษา	๖๖๗	๓๒.๒๒	๙๐.๐๐
	เกษตรกร	๒๐๗	๑๐.๐๐	๑๐๐.๐๐
	รวม	๒,๐๗๐	๑๐๐.๐๐	๑๐๐.๐๐
๕. ตำแหน่ง	ผู้บริหาร/สมาชิกของ อปท.	๑๐๕	๕.๐๗	๕.๐๗
	กำนัน/ผู้ใหญ่บ้าน	๗๑	๓.๔๓	๘.๕๐
	ผู้นำชุมชน	๘๗	๔.๒๐	๑๒.๗๑
	ข้าราชการ	๔๔๗	๒๑.๕๙	๓๔.๓๐
	อื่นๆ	๑,๓๖๐	๖๕.๗๐	๑๐๐.๐๐
	รวม	๒,๐๗๐	๑๐๐.๐๐	๑๐๐.๐๐
๖. การเข้าร่วมประชาคม	เคยเข้าร่วมประชาคม	๑,๐๙๔	๕๒.๘๕	๕๒.๘๕
	ไม่เคยเข้าร่วมประชาคม	๙๗๖	๔๗.๑๕	๑๐๐.๐๐
	รวม	๒,๐๗๐	๑๐๐.๐๐	๑๐๐.๐๐

จากตารางที่ ๑ พบว่า ผู้ตอบแบบประเมินความพึงพอใจฯ เป็นเพศหญิง จำนวน ๙๘๙ คน คิดเป็นร้อยละ ๔๗.๗๘ เพศชาย จำนวน ๑,๐๘๑ คน คิดเป็นร้อยละ ๕๒.๒๒

กลุ่มอายุของผู้ตอบแบบประเมินความพึงพอใจฯ ที่มีจำนวนมากที่สุด คือ กลุ่มอายุต่ำกว่า ๒๐ จำนวน ๖๒๕ คน คิดเป็นร้อยละ ๓๐.๑๙ รองลงมา คือ อายุ ๔๑ - ๕๐ ปี จำนวน ๕๐๘ คน คิดเป็นร้อยละ ๒๕.๕๔ กลุ่มอายุของผู้ตอบแบบประเมินความพึงพอใจฯ ที่มีจำนวนน้อยที่สุด คือ กลุ่มอายุมากกว่า ๖๐ ปี จำนวน ๓๖ คน คิดเป็นร้อยละ ๑.๗๔

กลุ่มการศึกษาของผู้ตอบแบบประเมินความพึงพอใจฯ ที่มีจำนวนมากที่สุด คือกลุ่มมัธยมศึกษา หรือเทียบเท่า จำนวน ๗๘๓ คน คิดเป็นร้อยละ ๓๗.๘๓ รองลงมา คือกลุ่มการศึกษาปริญญาตรี จำนวน ๗๐๕ คน คิดเป็นร้อยละ ๓๕.๐๖ กลุ่มการศึกษาของผู้ตอบแบบประเมินความพึงพอใจฯ ที่มีจำนวนน้อยที่สุด คือ กลุ่มการศึกษา อื่นๆ จำนวน ๖ คน คิดเป็นร้อยละ ๐.๒๙

กลุ่มอาชีพของผู้ตอบแบบประเมินความพึงพอใจฯ ที่มีจำนวนมากที่สุด คือ กลุ่มอาชีพรับราชการ และนักเรียน/นักศึกษา จำนวน ๖๖๗ คน คิดเป็นร้อยละ ๓๒.๒๒ รองลงมา คือ กลุ่มอาชีพเกษตรกร จำนวน ๒๐๗ คน คิดเป็นร้อยละ ๑๐.๐๐ กลุ่มอาชีพของผู้ตอบแบบประเมินความพึงพอใจฯ ที่มีจำนวนน้อยที่สุด คือกลุ่มอาชีพเอกชน/รัฐวิสาหกิจ จำนวน ๑๖๑ คน คิดเป็นร้อยละ ๗.๗๘

กลุ่มตำแหน่งของผู้ตอบแบบประเมินความพึงพอใจฯ ที่มีจำนวนมากที่สุด คือ กลุ่มตำแหน่งอื่นๆ เช่น ประชาชน/อสม.นักเรียน จำนวน ๑๓๖๐ คน คิดเป็นร้อยละ ๖๕.๗๐ รองลงมา คือ กลุ่มตำแหน่งข้าราชการ จำนวน ๔๔๗ คน คิดเป็นร้อยละ ๒๑.๕๙ กลุ่มตำแหน่งของผู้ตอบแบบประเมินความพึงพอใจฯ ที่มีจำนวนน้อยที่สุด คือ กลุ่มตำแหน่งกำนัน/ผู้ใหญ่บ้าน จำนวน ๗๑ คน คิดเป็นร้อยละ ๓.๕๓

กลุ่มการเข้าร่วมประชาคมของผู้ตอบแบบประเมินความพึงพอใจฯ ที่มีจำนวนมากที่สุด คือ กลุ่มเคยเข้าร่วมประชาคม จำนวน ๑,๐๙๔ คน คิดเป็นร้อยละ ๕๒.๘๕ กลุ่มไม่เคยเข้าร่วมประชาคม จำนวน ๙๗๖ คน คิดเป็นร้อยละ ๔๗.๑๕

ส่วนที่ ๒ ความพึงพอใจต่อผลการดำเนินงานขององค์การบริหารส่วนจังหวัดเพชรบูรณ์ในภาพรวม
ตารางที่ ๒ แสดงความพึงพอใจต่อผลการดำเนินงานขององค์การบริหารส่วนจังหวัดเพชรบูรณ์

รายการ	จำนวน	ค่าเฉลี่ย	ส่วน เบี่ยงเบน มาตรฐาน	ระดับ ความพึงพอใจ
๑. มีการเปิดโอกาสให้ประชาชนได้แสดงความคิดเห็นในการกำหนดโครงการ/กิจกรรมและการดำเนินงาน	๒,๐๗๐	๔.๓๕๐๗	๐.๖๒๓๙๑	มาก
๒. มีการประชาสัมพันธ์ให้ประชาชนร่วมรับรู้ข้อมูลของโครงการ/กิจกรรม	๒,๐๗๐	๔.๓๑๖๙	๐.๖๒๙๕๙	มาก
๓. มีการเปิดโอกาสให้ประชาชนได้มีส่วนร่วมปฏิบัติกิจกรรมในโครงการ	๒,๐๗๐	๔.๒๙๘๑	๐.๖๕๕๕๓	มาก
๔. มีการรายงานผลการดำเนินงานของโครงการ/กิจกรรมต่อสาธารณะ	๒,๐๗๐	๔.๒๕๒๗	๐.๖๘๕๐๑	มาก
๕. มีความโปร่งใสและเปิดโอกาสให้ประชาชนตรวจสอบการดำเนินโครงการ/กิจกรรม	๒,๐๗๐	๔.๒๙๔๒	๐.๖๘๐๔๐	มาก
๖. การดำเนินงานเป็นไปตามระยะเวลาที่กำหนด	๒,๐๗๐	๔.๓๖๘๖	๐.๖๘๓๙๒	มาก
๗. ผลการดำเนินโครงการ/กิจกรรมตรงกับความต้องการของประชาชนและนำไปสู่การแก้ไขปัญหาของประชาชนในท้องถิ่น	๒,๐๗๐	๔.๔๖๐๙	๐.๖๒๘๑๓	มาก
๘. ประโยชน์ที่ท่านได้รับจากการดำเนินโครงการ/กิจกรรม	๒,๐๗๐	๔.๔๘๗๙	๐.๖๔๗๔๑	มาก
รวม	๒,๐๗๐	๔.๓๕๓๗	๐.๕๐๙๖๙	มาก

จากตารางที่ ๒ แสดงว่าความพึงพอใจของประชาชนต่อผลการดำเนินงานขององค์การบริหารส่วนจังหวัดเพชรบูรณ์ ในภาพรวม อยู่ในระดับพึงพอใจมาก มีค่าเฉลี่ยเท่ากับ ๔.๓๕ โดยมีความพึงพอใจ ๓ อันดับ คือ ลำดับที่ ๑ คือ คำถามข้อที่ ๘ ประโยชน์ที่ท่านได้รับจากการดำเนินโครงการ/กิจกรรม มีค่าเฉลี่ย ๔.๔๘ ลำดับที่ ๒ คือ คำถามข้อที่ ๗ ผลการดำเนินโครงการ/กิจกรรมตรงกับความต้องการของประชาชนและนำไปสู่การแก้ไขปัญหาของประชาชนในท้องถิ่น มีค่าเฉลี่ย ๔.๔๖ ลำดับที่ ๓ คือ คำถามข้อที่ ๖ การดำเนินงานเป็นไปตามระยะเวลาที่กำหนด มีค่าเฉลี่ย ๔.๓๖ และมีความพึงพอใจลำดับสุดท้าย คือ คำถามข้อที่ ๔ มีการรายงานผลการดำเนินงานของโครงการ/กิจกรรมต่อสาธารณะมีค่าเฉลี่ย ๔.๒๕

ผลการวิเคราะห์ข้อมูลความพึงพอใจของประชาชนที่มีต่อผลการดำเนินงานขององค์การบริหารส่วนจังหวัด
เพชรบูรณ์รายยุทธศาสตร์

ส่วนที่ ๑ ข้อมูลทั่วไป

ตารางที่ ๓ ยุทธศาสตร์ที่ ๑ การพัฒนาโครงสร้างพื้นฐาน แสดงเพศ อายุ การศึกษา อาชีพ สถานะภาพ และการเข้าร่วมประชาคมของผู้ตอบแบบประเมินความพึงพอใจที่มีต่อผลการดำเนินงานขององค์การบริหารส่วนจังหวัดเพชรบูรณ์และในประเด็นยุทธศาสตร์ เรียงตามลำดับความถี่

รายการข้อมูล		จำนวน	ร้อยละ	ร้อยละข้อมูลที่วิเคราะห์	ความถี่สะสม
๑. เพศ	ชาย	๑๑๑	๕๒.๘๖	๕๒.๘๖	๕๒.๘๖
	หญิง	๙๙	๔๗.๑๔	๔๗.๑๔	๑๐๐.๐๐
รวม		๒๑๐	๑๐๐.๐๐	๑๐๐.๐๐	
๒. อายุ	๓๑ - ๔๐ ปี	๑๗	๘.๑๐	๘.๑๐	๘.๑๐
	๔๑ - ๕๐ ปี	๗๘	๓๗.๑๔	๓๗.๑๔	๔๕.๒๔
	๕๑ - ๖๐ ปี	๑๐๐	๔๗.๖๒	๔๗.๖๒	๙๒.๘๖
	มากกว่า ๖๐ ปี	๑๕	๗.๑๔	๗.๑๔	๑๐๐.๐๐
รวม		๒๑๐	๑๐๐.๐๐	๑๐๐.๐๐	
๓. การศึกษา	ประถมศึกษา	๕๒	๒๔.๗๖	๒๔.๗๖	๒๔.๗๖
	มัธยมศึกษาหรือเทียบเท่า	๖๗	๓๑.๙๐	๓๑.๙๐	๕๖.๖๗
	อนุปริญญาหรือเทียบเท่า	๑๔	๖.๖๗	๖.๖๗	๖๓.๓๓
	ปริญญาตรี	๕๘	๒๗.๖๒	๒๗.๖๒	๙๐.๙๕
	สูงกว่าปริญญาตรี	๑๓	๖.๑๙	๖.๑๙	๙๗.๑๔
	อื่นๆ เช่น ประกาศนียบัตร	๖	๒.๘๖	๒.๘๖	๑๐๐.๐๐
รวม		๒๑๐	๑๐๐.๐๐	๑๐๐.๐๐	
๔. อาชีพ	รับราชการ	๔๙	๒๓.๓๓	๒๓.๓๓	๒๓.๓๓
	เอกชน/รัฐวิสาหกิจ	๒๑	๑๐.๐๐	๑๐.๐๐	๓๓.๓๓
	ค้าขาย ธุรกิจส่วนตัว	๒๘	๑๓.๓๓	๑๓.๓๓	๔๖.๑๔
	รับจ้าง	๔๓	๒๐.๔๘	๒๐.๔๘	๖๗.๑๔
	นักเรียนนักศึกษา	๓	๑.๔๓	๑.๔๓	๖๘.๕๗
	เกษตรกร	๖๖	๓๑.๔๓	๓๑.๔๓	๑๐๐.๐๐
รวม		๒๑๐	๑๐๐.๐๐	๑๐๐.๐๐	
๕. ตำแหน่ง	ผู้บริหาร/สมาชิกของ อปท.	๒๖	๑๒.๓๘	๑๒.๓๘	๑๒.๓๘
	กำนัน/ผู้ใหญ่บ้าน	๔	๑.๙๐	๑.๙๐	๑๔.๒๘
	ผู้นำชุมชน	๑๕	๗.๑๔	๗.๑๔	๒๑.๕๒
	ข้าราชการ	๑๗	๘.๑๐	๘.๑๐	๒๙.๕๒
	อื่นๆ	๑๔๘	๗๐.๔๘	๗๐.๔๘	๑๐๐.๐๐
รวม		๒๑๐	๑๐๐.๐๐	๑๐๐.๐๐	
๖. การเข้าร่วมประชาคม	เคยเข้าร่วมประชาคม	๒๐๗	๙๘.๕๗	๙๘.๕๗	๙๘.๕๗
	ไม่เคยเข้าร่วมประชาคม	๓	๑.๔๓	๑.๔๓	๑๐๐.๐๐
รวม		๒๑๐	๑๐๐.๐๐	๑๐๐.๐๐	

จากตารางที่ ๓ พบว่า ผู้ตอบแบบประเมินความพึงพอใจฯ เป็นเพศหญิง จำนวน ๙๙ คน คิดเป็นร้อยละ ๔๗.๑๔ เพศชาย จำนวน ๑๑๑ คน คิดเป็นร้อยละ ๕๒.๘๖

กลุ่มอายุของผู้ตอบแบบประเมินความพึงพอใจฯ ที่มีจำนวนมากที่สุด คือ กลุ่มอายุระหว่าง ๕๑ - ๖๐ ปี จำนวน ๑๐๐ คน คิดเป็นร้อยละ ๔๗.๖๒ รองลงมา คือ อายุ ๔๑ - ๕๐ ปี จำนวน ๗๘ คน คิดเป็นร้อยละ ๓๗.๑๔ กลุ่มอายุของผู้ตอบแบบประเมินความพึงพอใจฯ ที่มีจำนวนน้อยที่สุด คือ กลุ่มอายุมากกว่า ๖๐ ปี จำนวน ๑๕ คน คิดเป็นร้อยละ ๗.๑๔

กลุ่มการศึกษาของผู้ตอบแบบประเมินความพึงพอใจฯ ที่มีจำนวนมากที่สุด คือกลุ่มมัธยมศึกษา หรือเทียบเท่า จำนวน ๖๗ คน คิดเป็นร้อยละ ๓๑.๙๐ รองลงมา คือกลุ่มการศึกษาปริญญาตรี จำนวน ๕๘ คน คิดเป็นร้อยละ ๒๗.๖๒ กลุ่มการศึกษาของผู้ตอบแบบประเมินความพึงพอใจฯ ที่มีจำนวนน้อยที่สุด คือ กลุ่มการศึกษา อื่นๆ จำนวน ๖ คน คิดเป็นร้อยละ ๒.๘๖

กลุ่มอาชีพของผู้ตอบแบบประเมินความพึงพอใจฯ ที่มีจำนวนมากที่สุด คือกลุ่มอาชีพเกษตรกร จำนวน ๖๖ คน คิดเป็นร้อยละ ๓๑.๔๓ รองลงมา คือ กลุ่มอาชีพรับราชการ จำนวน ๔๙ คน คิดเป็นร้อยละ ๒๓.๓๓ กลุ่มอาชีพของผู้ตอบแบบประเมินความพึงพอใจฯ ที่มีจำนวนน้อยที่สุด คือกลุ่มอาชีพนักเรียน/นักศึกษา จำนวน ๓ คน คิดเป็นร้อยละ ๑.๔๓

กลุ่มตำแหน่งของผู้ตอบแบบประเมินความพึงพอใจฯ ที่มีจำนวนมากที่สุด คือ กลุ่มตำแหน่งอื่นๆ เช่น ประชาชน/อสม.จำนวน ๑๔๘ คน คิดเป็นร้อยละ ๗๐.๔๘ รองลงมา คือ กลุ่มตำแหน่งผู้บริหาร/สมาชิก อปท. จำนวน ๒๖ คน คิดเป็นร้อยละ ๑๒.๓๘ กลุ่มตำแหน่งของผู้ตอบแบบประเมินความพึงพอใจฯ ที่มีจำนวนน้อยที่สุด คือ กลุ่มตำแหน่งกำนัน/ผู้ใหญ่บ้าน จำนวน ๔ คน คิดเป็นร้อยละ ๑.๙๐

กลุ่มการเข้าร่วมประชาคมของผู้ตอบแบบประเมินความพึงพอใจฯ ที่มีจำนวนมากที่สุด คือ กลุ่มเคยเข้าร่วมประชาคม จำนวน ๒๐๗ คน คิดเป็นร้อยละ ๙๘.๕๗ กลุ่มไม่เคยเข้าร่วมประชาคม จำนวน ๓ คน คิดเป็นร้อยละ ๑.๔๓

ตารางที่ ๔ แสดงความพึงพอใจต่อผลการดำเนินงานขององค์การบริหารส่วนจังหวัดเพชรบูรณ์
ยุทธศาสตร์ที่ ๑

รายการ	จำนวน	ค่าเฉลี่ย	ส่วน เบี่ยงเบน มาตรฐาน	ระดับ ความพึงพอใจ
๑. มีการเปิดโอกาสให้ประชาชนได้แสดงความคิดเห็นในการกำหนดโครงการ/กิจกรรมและการดำเนินงาน	๒๑๐	๔.๔๙๐๕	.๕๐๑๑๐	มาก
๒. มีการประชาสัมพันธ์ให้ประชาชนร่วมรับรู้ข้อมูลของโครงการ/กิจกรรม	๒๑๐	๔.๕๐๔๘	.๕๐๑๑๗	มาก
๓. มีการเปิดโอกาสให้ประชาชนได้มีส่วนร่วมปฏิบัติกิจกรรมในโครงการ	๒๑๐	๔.๕๐๔๘	.๕๐๑๑๗	มาก
๔. มีการรายงานผลการดำเนินงานของโครงการ/กิจกรรมต่อสาธารณะ	๒๑๐	๔.๕๐๔๘	.๕๐๑๑๗	มาก
๕. มีความโปร่งใสและเปิดโอกาสให้ประชาชนตรวจสอบการดำเนินโครงการ/กิจกรรม	๒๑๐	๔.๕๐๔๘	.๕๐๑๑๗	มาก
๖. การดำเนินงานเป็นไปตามระยะเวลาที่กำหนด	๒๑๐	๔.๗๐๔๘	.๔๕๗๒๔	มากที่สุด
๗. ผลการดำเนินโครงการ/กิจกรรมตรงกับความต้องการของประชาชนและนำไปสู่การแก้ไขปัญหาของประชาชนในท้องถิ่น	๒๑๐	๔.๙๑๔๓	.๒๘๐๖๑	มากที่สุด
๘. ประโยชน์ที่ท่านได้รับจากการดำเนินโครงการ/กิจกรรม	๒๑๐	๔.๙๔๗๖	.๒๒๓๓๓	มากที่สุด
รวม	๒๑๐	๔.๖๓๔๕	.๓๖๔๖๗	มากที่สุด

จากตารางที่ ๔ แสดงว่าความพึงพอใจของประชาชนต่อผลการดำเนินงานขององค์การบริหารส่วนจังหวัดเพชรบูรณ์ ในภาพรวม อยู่ในระดับพึงพอใจมากที่สุด มีค่าเฉลี่ยเท่ากับ ๔.๖๓ โดยมีความพึงพอใจ ๓ อันดับ คือ ลำดับที่ ๑ คือ คำถามข้อที่ ๘ ประโยชน์ที่ท่านได้รับจากการดำเนินโครงการ/กิจกรรม มีค่าเฉลี่ย ๔.๙๔ ลำดับที่ ๒ คือ คำถามข้อที่ ๗ ผลการดำเนินโครงการ/กิจกรรมตรงกับความต้องการของประชาชนและนำไปสู่การแก้ไขปัญหาของประชาชนในท้องถิ่น มีค่าเฉลี่ย ๔.๙๑ ลำดับที่ ๓ คือ คำถามข้อที่ ๖ การดำเนินงานเป็นไปตามระยะเวลาที่กำหนด มีค่าเฉลี่ย ๔.๗๐ และมีความพึงพอใจลำดับสุดท้าย คือ คำถามข้อที่ ๑ มีการเปิดโอกาสให้ประชาชนได้แสดงความคิดเห็นในการกำหนดโครงการ/กิจกรรมและการดำเนินงาน มีค่าเฉลี่ย ๔.๔๙

ตารางที่ ๕ ยุทธศาสตร์ที่ ๒ การศึกษา ศาสนา วัฒนธรรมประเพณี แสดงเพศ อายุ การศึกษา อาชีพ สถานะภาพ และการเข้าร่วมประชาคมของผู้ตอบแบบประเมินความพึงพอใจที่มีต่อผลการดำเนินงานขององค์การบริหารส่วนจังหวัดเพชรบูรณ์ในภาพรวมและในประเด็นยุทธศาสตร์ เรียงตามลำดับความถี่

รายการข้อมูล		จำนวน	ร้อยละ	ร้อยละข้อมูลที่วิเคราะห์	ความถี่สะสม
๑. เพศ	ชาย	๖๕๔	๕๔.๕๐	๕๔.๕๐	๕๔.๕๐
	หญิง	๕๔๖	๔๕.๕๐	๔๕.๕๐	๑๐๐.๐๐
รวม		๑๒๐๐	๑๐๐.๐๐	๑๐๐.๐๐	
๒. อายุ	ต่ำกว่า ๒๐ ปี	๕๒๔	๔๓.๖๗	๔๓.๖๗	๔๓.๖๗
	๒๑ - ๓๐ ปี	๕๖	๔.๖๗	๔.๖๗	๔๘.๓๓
	๓๑ - ๔๐ ปี	๑๙๗	๑๖.๔๒	๑๖.๔๒	๖๔.๗๕
	๔๑ - ๕๐ ปี	๒๗๗	๒๓.๐๘	๒๓.๐๘	๘๗.๘๓
	๕๑ - ๖๐ ปี	๑๓๕	๑๑.๒๕	๑๑.๒๕	๙๙.๐๘
	มากกว่า ๖๐ ปี	๑๑	๐.๙๒	๐.๙๒	๑๐๐.๐๐
รวม		๑๒๐๐	๑๐๐.๐๐	๑๐๐.๐๐	
๓. การศึกษา	ประถมศึกษา	๑๑๑	๙.๒๕	๙.๒๕	๙.๒๕
	มัธยมศึกษาหรือเทียบเท่า	๕๘๙	๔๙.๐๘	๔๙.๐๘	๕๘.๓๓
	อนุปริญญาหรือเทียบเท่า	๑๑๔	๙.๕๐	๙.๕๐	๖๗.๘๓
	ปริญญาตรี	๒๘๕	๒๓.๗๕	๒๓.๗๕	๙๑.๕๘
	สูงกว่าปริญญาตรี	๑๐๑	๘.๔๒	๘.๔๒	๑๐๐.๐๐
รวม		๑๒๐๐	๑๐๐.๐๐	๑๐๐.๐๐	
๔. อาชีพ	รับราชการ	๓๓๐	๒๗.๕๐	๒๗.๕๐	๒๗.๕๐
	เอกชน/รัฐวิสาหกิจ	๘๒	๖.๘๓	๖.๘๓	๓๔.๓๓
	ค้าขาย ธุรกิจส่วนตัว	๘๑	๖.๗๕	๖.๗๕	๔๑.๐๘
	รับจ้าง	๗๘	๖.๕๐	๖.๕๐	๔๗.๕๘
	นักเรียนนักศึกษา	๕๔๓	๔๕.๒๕	๔๕.๒๕	๙๒.๘๓
	เกษตรกร	๘๖	๗.๑๗	๗.๑๗	๑๐๐.๐๐
รวม		๑๒๐๐	๑๐๐.๐๐	๑๐๐.๐๐	
๕. ตำแหน่ง	ผู้บริหาร/สมาชิกของ อปท.	๑๖	๑.๓๓	๑.๓๓	๑.๓๓
	กำนัน/ผู้ใหญ่บ้าน	๕๓	๔.๔๒	๔.๔๒	๕.๗๕
	ผู้นำชุมชน	๓๓	๒.๗๕	๒.๗๕	๘.๕๐
	ข้าราชการ	๒๖๑	๒๑.๗๕	๒๑.๗๕	๓๐.๒๕
	อื่นๆ	๘๓๗	๖๙.๗๕	๖๙.๗๕	๑๐๐.๐๐
รวม		๑๒๐๐	๑๐๐.๐๐	๑๐๐.๐๐	
๖. การเข้าร่วมประชาคม	เคยเข้าร่วมประชาคม	๖๑๒	๕๑.๕๗	๕๑.๕๗	๕๑.๕๗
	ไม่เคยเข้าร่วมประชาคม	๕๘๘	๔๘.๔๓	๔๘.๔๓	๑๐๐.๐๐
รวม		๑,๒๐๐	๑๐๐.๐๐	๑๐๐.๐๐	

จากตารางที่ ๕ พบว่า ผู้ตอบแบบประเมินความพึงพอใจฯ เป็นเพศหญิง จำนวน ๕๔๖ คน คิดเป็นร้อยละ ๔๕.๕๐ เพศชาย จำนวน ๖๕๔ คน คิดเป็นร้อยละ ๕๔.๕๐

กลุ่มอายุของผู้ตอบแบบประเมินความพึงพอใจฯ ที่มีจำนวนมากที่สุด คือ กลุ่มอายุต่ำกว่า ๒๐ ปี จำนวน ๕๒๔ คน คิดเป็นร้อยละ ๔๓.๖๗ รองลงมา คือ อายุ ๔๑ - ๕๐ ปี จำนวน ๒๗๗ คน คิดเป็นร้อยละ ๒๓.๐๘ กลุ่มอายุของผู้ตอบแบบประเมินความพึงพอใจฯ ที่มีจำนวนน้อยที่สุด คือ กลุ่มอายุมากกว่า ๖๐ ปี จำนวน ๑๑ คน คิดเป็นร้อยละ ๐.๙๒

กลุ่มการศึกษาของผู้ตอบแบบประเมินความพึงพอใจฯ ที่มีจำนวนมากที่สุด คือกลุ่มมัธยมศึกษา หรือเทียบเท่า จำนวน ๕๘๙ คน คิดเป็นร้อยละ ๔๙.๐๘ รองลงมา คือกลุ่มการศึกษาปริญญาตรี จำนวน ๒๘๕ คน คิดเป็นร้อยละ ๒๓.๗๕ กลุ่มการศึกษาของผู้ตอบแบบประเมินความพึงพอใจฯ ที่มีจำนวนน้อยที่สุด คือ กลุ่มการศึกษาสูงกว่าปริญญาตรี จำนวน ๑๐๑ คน คิดเป็นร้อยละ ๘.๔๒

กลุ่มอาชีพของผู้ตอบแบบประเมินความพึงพอใจฯ ที่มีจำนวนมากที่สุด คือ กลุ่มอาชีพนักเรียน/นักศึกษา จำนวน ๕๔๓ คน คิดเป็นร้อยละ ๔๕.๒๕ รองลงมา คือ กลุ่มอาชีพรับราชการ จำนวน ๓๓๐ คน คิดเป็นร้อยละ ๒๗.๕๐ กลุ่มอาชีพของผู้ตอบแบบประเมินความพึงพอใจฯ ที่มีจำนวนน้อยที่สุด คือกลุ่มอาชีพรับจ้าง จำนวน ๗๘ คน คิดเป็นร้อยละ ๖.๕๐

กลุ่มตำแหน่งของผู้ตอบแบบประเมินความพึงพอใจฯ ที่มีจำนวนมากที่สุด คือ กลุ่มตำแหน่งอื่นๆ เช่น ประชาชน/อสม./นักเรียน จำนวน ๘๓๗ คน คิดเป็นร้อยละ ๖๙.๗๕ รองลงมา คือ กลุ่มตำแหน่งข้าราชการ จำนวน ๒๖๑ คน คิดเป็นร้อยละ ๒๑.๗๕ กลุ่มตำแหน่งของผู้ตอบแบบประเมินความพึงพอใจฯ ที่มีจำนวนน้อยที่สุด คือ กลุ่มตำแหน่งผู้บริหาร/สมาชิก อปท. จำนวน ๑๖ คน คิดเป็นร้อยละ ๑.๓๓

กลุ่มการเข้าร่วมประชาคมของผู้ตอบแบบประเมินความพึงพอใจฯ ที่มีจำนวนมากที่สุด คือ กลุ่มเคยเข้าร่วมประชาคม จำนวน ๖๑๒ คน คิดเป็นร้อยละ ๕๑.๐๐ กลุ่มไม่เคยเข้าร่วมประชาคม จำนวน ๕๘๘ คน คิดเป็นร้อยละ ๔๙.๐๐

**ตารางที่ ๖ แสดงความพึงพอใจต่อผลการดำเนินงานขององค์การบริหารส่วนจังหวัดเพชรบูรณ์
ยุทธศาสตร์ที่ ๒**

รายการ	จำนวน	ค่าเฉลี่ย	ส่วน เบี่ยงเบน มาตรฐาน	ระดับ ความพึงพอใจ
๑. มีการเปิดโอกาสให้ประชาชนได้แสดงความคิดเห็นในการกำหนดโครงการ/กิจกรรมและการดำเนินงาน	๑๒๐๐	๔.๔๒๐๘	.๕๖๑๘๔	มาก
๒. มีการประชาสัมพันธ์ให้ประชาชนร่วมรับรู้ข้อมูลของโครงการ/กิจกรรม	๑๒๐๐	๔.๔๑๑๗	.๕๗๓๗๑	มาก
๓. มีการเปิดโอกาสให้ประชาชนได้มีส่วนร่วมปฏิบัติกิจกรรมในโครงการ	๑๒๐๐	๔.๔๒๘๓	.๕๘๑๗๙	มาก
๔. มีการรายงานผลการดำเนินงานของโครงการ/กิจกรรมต่อสาธารณะ	๑๒๐๐	๔.๓๕๔๒	.๖๐๖๑๑	มาก
๕. มีความโปร่งใสและเปิดโอกาสให้ประชาชนตรวจสอบการดำเนินโครงการ/กิจกรรม	๑๒๐๐	๔.๔๐๐๘	.๖๐๕๙๒	มาก
๖. การดำเนินงานเป็นไปตามระยะเวลาที่กำหนด	๑๒๐๐	๔.๔๖๑๗	.๕๗๐๕๐	มาก
๗. ผลการดำเนินโครงการ/กิจกรรมตรงกับความต้องการของประชาชนและนำไปสู่การแก้ไขปัญหาของประชาชนในท้องถิ่น	๑๒๐๐	๔.๔๙๖๗	.๕๕๗๐๐	มาก
๘. ประโยชน์ที่ท่านได้รับจากการดำเนินโครงการ/กิจกรรม	๑๒๐๐	๔.๕๑๐๘	.๕๔๗๘๔	มากที่สุด
รวม	๑๒๐๐	๔.๔๓๕๖	.๕๒๐๓๐	มาก

จากตารางที่ ๖ แสดงว่าความพึงพอใจของประชาชนต่อผลการดำเนินงานขององค์การบริหารส่วนจังหวัดเพชรบูรณ์ ในภาพรวม อยู่ในระดับพึงพอใจมาก มีค่าเฉลี่ยเท่ากับ ๔.๔๓ โดยมีความพึงพอใจ ๓ อันดับ คือ ลำดับที่ ๑ คือ คำถามข้อที่ ๘ ประโยชน์ที่ท่านได้รับจากการดำเนินโครงการ/กิจกรรม มีค่าเฉลี่ย ๔.๕๑ ลำดับที่ ๒ คือ คำถามข้อที่ ๗. ผลการดำเนินโครงการ/กิจกรรมตรงกับความต้องการของประชาชนและนำไปสู่การแก้ไขปัญหาของประชาชนในท้องถิ่น มีค่าเฉลี่ย ๔.๔๙ ลำดับที่ ๓ คือ คำถามข้อที่ ๖ การดำเนินงานเป็นไปตามระยะเวลาที่กำหนด มีค่าเฉลี่ย ๔.๔๖ และมีความพึงพอใจลำดับสุดท้าย คือ คำถามข้อที่ ๔ มีการรายงานผลการดำเนินงานของโครงการ/กิจกรรมต่อสาธารณะ มีค่าเฉลี่ย ๔.๓๕

ตารางที่ ๗ ยุทธศาสตร์ที่ ๓ การพัฒนาเศรษฐกิจ การเกษตร สินค้าและผลิตภัณฑ์ และการท่องเที่ยว แสดงเพศ อายุ การศึกษา อาชีพ สถานะภาพ และการเข้าร่วมประชาคมของผู้ตอบแบบประเมินความพึงพอใจที่มีต่อผลการดำเนินงานขององค์การบริหารส่วนจังหวัดเพชรบูรณ์ในภาพรวมและในประเด็นยุทธศาสตร์ เรียงตามลำดับความถี่

รายการข้อมูล		จำนวน	ร้อยละ	ร้อยละข้อมูลที่วิเคราะห์	ความถี่สะสม
๑. เพศ	ชาย	๕๘	๔๘.๓๓	๔๘.๓๓	๔๘.๓๓
	หญิง	๖๒	๕๑.๖๗	๕๑.๖๗	๑๐๐.๐๐
รวม		๑๒๐	๑๐๐.๐๐	๑๐๐.๐๐	
๒. อายุ	ต่ำกว่า ๒๐ ปี	๑๕	๑๒.๕๐	๑๒.๕๐	๑๒.๕๐
	๒๑ - ๓๐ ปี	๑๖	๑๓.๓๓	๑๓.๓๓	๒๕.๘๓
	๓๑ - ๔๐ ปี	๔	๓.๓๓	๓.๓๓	๒๙.๑๗
	๔๑ - ๕๐ ปี	๔๒	๓๕.๐๐	๓๕.๐๐	๖๔.๑๗
	๕๑ - ๖๐ ปี	๓๘	๓๑.๖๗	๓๑.๖๗	๙๕.๘๓
	มากกว่า ๖๐ ปี	๕	๔.๑๗	๔.๑๗	๑๐๐.๐๐
รวม		๑๒๐	๑๐๐.๐๐	๑๐๐.๐๐	
๓. การศึกษา	ประถมศึกษา	๒๙	๒๔.๑๗	๒๔.๑๗	๒๔.๑๗
	มัธยมศึกษาหรือเทียบเท่า	๓๕	๒๙.๑๗	๒๙.๑๗	๕๓.๓๓
	อนุปริญญาหรือเทียบเท่า	๑๒	๑๐.๐๐	๑๐.๐๐	๖๓.๓๓
	ปริญญาตรี	๔๐	๓๓.๓๓	๓๓.๓๓	๙๖.๖๗
	สูงกว่าปริญญาตรี	๔	๓.๓๓	๓.๓๓	๑๐๐.๐๐
รวม		๑๒๐	๑๐๐.๐๐	๑๐๐.๐๐	
๔. อาชีพ	รับราชการ	๑๔	๑๑.๖๗	๑๑.๖๗	๑๑.๖๗
	เอกชน/รัฐวิสาหกิจ	๗	๕.๘๓	๕.๘๓	๑๗.๕๐
	ค้าขาย ธุรกิจส่วนตัว	๑๔	๑๑.๖๗	๑๑.๖๗	๒๙.๑๗
	รับจ้าง	๑๕	๑๒.๕๐	๑๒.๕๐	๔๑.๖๗
	นักเรียนนักศึกษา	๓๐	๒๕.๐๐	๒๕.๐๐	๖๖.๖๗
	เกษตรกร	๔๐	๓๓.๓๓	๓๓.๓๓	๑๐๐.๐๐
รวม		๑๒๐	๑๐๐.๐๐	๑๐๐.๐๐	
๕. ตำแหน่ง	ผู้บริหาร/สมาชิกของ อปท.	๒	๑.๖๗	๑.๖๗	๑.๖๗
	กำนัน/ผู้ใหญ่บ้าน	๒	๑.๖๗	๑.๖๗	๓.๓๓
	ผู้นำชุมชน	๒๗	๒๒.๕๐	๒๒.๕๐	๒๕.๘๓
	ข้าราชการ	๘	๖.๖๗	๖.๖๗	๓๒.๕๐
	อื่นๆ	๘๑	๖๗.๕๐	๖๗.๕๐	๑๐๐.๐๐
รวม		๑๒๐	๑๐๐.๐๐	๑๐๐.๐๐	
๖. การเข้าร่วมประชาคม	เคยเข้าร่วมประชาคม	๔๙	๔๐.๘๓	๔๐.๘๓	๔๐.๘๓
	ไม่เคยเข้าร่วมประชาคม	๗๑	๕๙.๑๗	๕๙.๑๗	๑๐๐.๐๐
รวม		๑๒๐	๑๐๐.๐๐	๑๐๐.๐๐	

จากตารางที่ ๗ พบว่าผู้ตอบแบบประเมินความพึงพอใจฯ เป็นเพศหญิง จำนวน ๖๒ คน คิดเป็นร้อยละ ๕๑.๖๗ เพศชาย จำนวน ๕๘ คน คิดเป็นร้อยละ ๔๘.๓๓

กลุ่มอายุของผู้ตอบแบบประเมินความพึงพอใจฯ ที่มีจำนวนมากที่สุด คือกลุ่มอายุระหว่าง ๔๑ - ๕๐ ปี จำนวน ๔๒ คน คิดเป็นร้อยละ ๓๕.๐๐ รองลงมา คือ อายุ ๕๑ - ๖๐ ปี จำนวน ๓๘ คน คิดเป็นร้อยละ ๓๑.๖๗ กลุ่มอายุของผู้ตอบแบบประเมินความพึงพอใจฯ ที่มีจำนวนน้อยที่สุด คือ กลุ่มอายุระหว่าง ๓๑ - ๔๐ ปี จำนวน ๔ คน คิดเป็นร้อยละ ๓.๓๓

กลุ่มการศึกษาของผู้ตอบแบบประเมินความพึงพอใจฯ ที่มีจำนวนมากที่สุด คือกลุ่มการศึกษาปริญญาตรี จำนวน ๔๐ คน คิดเป็นร้อยละ ๓๓.๓๓ รองลงมา คือกลุ่มมัธยมศึกษาหรือเทียบเท่า จำนวน ๓๕ คน คิดเป็นร้อยละ ๒๙.๑๗ กลุ่มการศึกษาของผู้ตอบแบบประเมินความพึงพอใจฯ ที่มีจำนวนน้อยที่สุด คือกลุ่มการศึกษาสูงกว่าปริญญาตรี จำนวน ๔ คน คิดเป็นร้อยละ ๓.๓๓

กลุ่มอาชีพของผู้ตอบแบบประเมินความพึงพอใจฯ ที่มีจำนวนมากที่สุด คือ กลุ่มอาชีพเกษตรกร จำนวน ๔๐ คน คิดเป็นร้อยละ ๓๓.๓๓ รองลงมา คือ กลุ่มอาชีพนักเรียน/นักศึกษา จำนวน ๓๐ คน คิดเป็นร้อยละ ๒๕.๐๐ กลุ่มอาชีพของผู้ตอบแบบประเมินความพึงพอใจฯ ที่มีจำนวนน้อยที่สุด คือกลุ่มอาชีพเอกชน/รัฐวิสาหกิจ จำนวน ๗ คน คิดเป็นร้อยละ ๕.๘๓

กลุ่มตำแหน่งของผู้ตอบแบบประเมินความพึงพอใจฯ ที่มีจำนวนมากที่สุด คือ กลุ่มตำแหน่งอื่นๆ เช่น ประชาชน/อสม.จำนวน ๘๑ คน คิดเป็นร้อยละ ๖๗.๕๐ รองลงมา คือกลุ่มตำแหน่งผู้นำชุมชน จำนวน ๒๗ คน คิดเป็นร้อยละ ๒๒.๕๐ กลุ่มตำแหน่งของผู้ตอบแบบประเมินความพึงพอใจฯที่มีจำนวนน้อยที่สุด คือกลุ่มตำแหน่งกำนัน/ผู้ใหญ่บ้านและผู้บริหาร/สมาชิก อปท. จำนวน ๒ คน คิดเป็นร้อยละ ๑.๖๗

กลุ่มการเข้าร่วมประชาคมของผู้ตอบแบบประเมินความพึงพอใจฯ ที่มีจำนวนมากที่สุด คือกลุ่มไม่เคยเข้าร่วมประชาคม จำนวน ๗๑ คน คิดเป็นร้อยละ ๕๙.๑๗ กลุ่มเคยเข้าร่วมประชาคม จำนวน ๔๙ คน คิดเป็นร้อยละ ๔๐.๘๓

**ตารางที่ ๘ แสดงความพึงพอใจต่อผลการดำเนินงานขององค์การบริหารส่วนจังหวัดเพชรบูรณ์
ยุทธศาสตร์ที่ ๓**

รายการ	จำนวน	ค่าเฉลี่ย	ส่วน เบี่ยงเบน มาตรฐาน	ระดับ ความพึงพอใจ
๑. มีการเปิดโอกาสให้ประชาชนได้แสดงความคิดเห็นในการกำหนดโครงการ/กิจกรรมและการดำเนินงาน	๑๒๐	๔.๓๐๐๐	.๕๕๙๑๑	มาก
๒. มีการประชาสัมพันธ์ให้ประชาชนร่วมรับรู้ข้อมูลของโครงการ/กิจกรรม	๑๒๐	๔.๓๒๕๐	.๕๖๗๕๐	มาก
๓. มีการเปิดโอกาสให้ประชาชนได้มีส่วนร่วมปฏิบัติกิจกรรมในโครงการ	๑๒๐	๔.๒๙๑๗	.๕๕๖๐๓	มาก
๔. มีการรายงานผลการดำเนินงานของโครงการ/กิจกรรมต่อสาธารณะ	๑๒๐	๔.๓๕๘๓	.๕๗๖๘๐	มาก
๕. มีความโปร่งใสและเปิดโอกาสให้ประชาชนตรวจสอบการดำเนินโครงการ/กิจกรรม	๑๒๐	๔.๓๐๘๓	.๕๓๑๓๐	มาก
๖. การดำเนินงานเป็นไปตามระยะเวลาที่กำหนด	๑๒๐	๔.๕๐๐๐	.๕๐๒๑๐	มาก
๗. ผลการดำเนินโครงการ/กิจกรรมตรงกับความต้องการของประชาชนและนำไปสู่การแก้ไขปัญหาของประชาชนในท้องถิ่น	๑๒๐	๔.๗๘๓๓	.๔๑๓๗๐	มากที่สุด
๘. ประโยชน์ที่ท่านได้รับการดำเนินการโครงการ/กิจกรรม	๑๒๐	๔.๔๕๓๓	.๔๑๓๗๐	มาก
รวม	๑๒๐	๔.๔๕๖๓	.๔๑๑๔๕	มาก

จากตารางที่ ๘ แสดงว่าความพึงพอใจของประชาชนต่อผลการดำเนินงานขององค์การบริหารส่วนจังหวัดเพชรบูรณ์ ในภาพรวม อยู่ในระดับพึงพอใจมาก มีค่าเฉลี่ยเท่ากับ ๔.๔๕ โดยมีความพึงพอใจ ๓ อันดับ คือ ลำดับที่ ๑ คือ คำถามข้อ ๗ ผลการดำเนินโครงการ/กิจกรรมตรงกับความต้องการของ ประชาชน และนำไปสู่การแก้ไขปัญหาของประชาชนในท้องถิ่น มีค่าเฉลี่ย ๔.๗๘ ลำดับที่ ๒ คือ คำถามข้อที่ ๖ การดำเนินงานเป็นไปตามระยะเวลาที่กำหนด มีค่าเฉลี่ย ๔.๕๐ ลำดับที่ ๓ คือ คำถามข้อที่ ๘ ประโยชน์ที่ท่านได้รับการดำเนินการโครงการ/กิจกรรมมีค่าเฉลี่ย ๔.๔๕ และมีความพึงพอใจลำดับสุดท้าย คือ คำถามข้อที่ ๓ มีการเปิดโอกาสให้ประชาชนได้มีส่วนร่วมปฏิบัติกิจกรรมในโครงการ มีค่าเฉลี่ย ๔.๒๙

ตารางที่ ๙ ยุทธศาสตร์ที่ ๔ การพัฒนาการอนุรักษ์ ฟื้นฟูทรัพยากรธรรมชาติ และสิ่งแวดล้อม แสดงเพศ อายุ การศึกษา อาชีพ ตำแหน่ง และการเข้าร่วมประชาคมของผู้ตอบแบบประเมินความพึงพอใจที่มีต่อผลการดำเนินงาน ขององค์การบริหารส่วนจังหวัดเพชรบูรณ์ในภาพรวมและในประเด็นยุทธศาสตร์ เรียงตามลำดับความถี่

รายการข้อมูล		จำนวน	ร้อยละ	ร้อยละข้อมูลที่วิเคราะห์	ความถี่สะสม
๑. เพศ	ชาย	๑๖	๕๓.๓๓	๕๓.๓๓	๕๓.๓๓
	หญิง	๑๔	๔๖.๖๗	๔๖.๖๗	๑๐๐.๐๐
รวม		๓๐	๑๐๐.๐๐	๑๐๐.๐๐	
๒. อายุ	ต่ำกว่า ๒๐ ปี	๔	๑๓.๓๓	๑๓.๓๓	๑๓.๓๓
	๒๑ - ๓๐ ปี	๑๐	๓๓.๓๓	๓๓.๓๓	๔๖.๖๗
	๓๑ - ๔๐ ปี	๘	๒๖.๖๗	๒๖.๖๗	๗๓.๓๓
	๔๑ - ๕๐ ปี	๓	๑๐.๐๐	๑๐.๐๐	๘๓.๓๓
	๕๑ - ๖๐ ปี	๓	๑๐.๐๐	๑๐.๐๐	๙๓.๓๓
	มากกว่า ๖๐ ปี	๒	๖.๖๗	๖.๖๗	๑๐๐.๐๐
รวม		๓๐	๑๐๐.๐๐	๑๐๐.๐๐	
๓. การศึกษา	ประถมศึกษา	๔	๑๓.๓๓	๑๓.๓๓	๑๓.๓๓
	มัธยมศึกษาหรือเทียบเท่า	๗	๒๓.๓๓	๒๓.๓๓	๓๖.๖๗
	อนุปริญญาหรือเทียบเท่า	๑	๓.๓๓	๓.๓๓	๔๐.๐๐
	ปริญญาตรี	๙	๓๐.๐๐	๓๐.๐๐	๗๐.๐๐
	สูงกว่าปริญญาตรี	๙	๓๐.๐๐	๓๐.๐๐	๑๐๐.๐๐
รวม		๓๐	๑๐๐.๐๐	๑๐๐.๐๐	
๔. อาชีพ	รับราชการ	๙	๓๐.๐๐	๓๐.๐๐	๓๐.๐๐
	เอกชน/รัฐวิสาหกิจ	๕	๑๖.๖๗	๑๖.๖๗	๔๖.๖๗
	ค้าขาย ธุรกิจส่วนตัว	๓	๑๐.๐๐	๑๐.๐๐	๕๖.๖๗
	รับจ้าง	๗	๒๓.๓๓	๒๓.๓๓	๘๐.๐๐
	นักเรียนนักศึกษา	๓	๑๐.๐๐	๑๐.๐๐	๙๐.๐๐
	เกษตรกร	๓	๑๐.๐๐	๑๐.๐๐	๑๐๐.๐๐
รวม		๓๐	๑๐๐.๐๐	๑๐๐.๐๐	
๕. ตำแหน่ง	ผู้บริหาร/สมาชิกของ อปท.	๑๐	๓๓.๓๓	๓๓.๓๓	๓๓.๓๓
	กำนัน/ผู้ใหญ่บ้าน	๔	๑๓.๓๓	๑๓.๓๓	๔๖.๖๗
	ผู้นำชุมชน	๒	๖.๖๗	๖.๖๗	๕๓.๓๓
	ข้าราชการ	๖	๒๐.๐๐	๒๐.๐๐	๗๓.๓๓
	อื่นๆ	๘	๒๖.๖๗	๒๖.๖๗	๑๐๐.๐๐
รวม		๓๐	๑๐๐.๐๐	๑๐๐.๐๐	
๖. การเข้าร่วมประชาคม	เคยเข้าร่วมประชาคม	๑๔	๔๖.๖๗	๔๖.๖๗	๔๖.๖๗
	ไม่เคยเข้าร่วมประชาคม	๑๖	๕๓.๓๓	๕๓.๓๓	๑๐๐.๐๐
รวม		๓๐	๑๐๐.๐๐	๑๐๐.๐๐	

จากตารางที่ ๙ พบว่า ผู้ตอบแบบประเมินความพึงพอใจฯ เป็นเพศหญิง จำนวน ๑๔ คน คิดเป็นร้อยละ ๔๖.๖๗ เพศชาย จำนวน ๑๖ คน คิดเป็นร้อยละ ๕๓.๓๓

กลุ่มอายุของผู้ตอบแบบประเมินความพึงพอใจฯ ที่มีจำนวนมากที่สุด คือ กลุ่มอายุระหว่าง ๒๑ - ๓๐ ปี จำนวน ๑๐ คน คิดเป็นร้อยละ ๓๓.๓๓ รองลงมา คือ อายุ ๓๑ - ๔๐ ปี จำนวน ๘ คน คิดเป็นร้อยละ ๒๖.๖๗ กลุ่มอายุของผู้ตอบแบบประเมินความพึงพอใจฯ ที่มีจำนวนน้อยที่สุด คือ กลุ่มอายุมากกว่า ๖๐ ปี จำนวน ๒ คน คิดเป็นร้อยละ ๖.๖๗

กลุ่มการศึกษาของผู้ตอบแบบประเมินความพึงพอใจฯ ที่มีจำนวนมากที่สุด คือกลุ่มการศึกษาปริญญาตรีและสูงกว่าปริญญาตรี จำนวน ๙ คน คิดเป็นร้อยละ ๓๐.๐๐ รองลงมา คือกลุ่มมัธยมศึกษาหรือเทียบเท่า จำนวน ๗ คน คิดเป็นร้อยละ ๒๓.๓๓ กลุ่มการศึกษาของผู้ตอบแบบประเมินความพึงพอใจฯ ที่มีจำนวนน้อยที่สุด คือ กลุ่มการศึกษานุปริญญาหรือเทียบเท่า จำนวน ๑ คน คิดเป็นร้อยละ ๓.๓๓

กลุ่มอาชีพของผู้ตอบแบบประเมินความพึงพอใจฯ ที่มีจำนวนมากที่สุด คือ กลุ่มอาชีพรับราชการ จำนวน ๙ คน คิดเป็นร้อยละ ๓๐.๐๐ รองลงมา คือ กลุ่มอาชีพรับจ้าง จำนวน ๗ คน คิดเป็นร้อยละ ๒๓.๓๓ กลุ่มอาชีพของผู้ตอบแบบประเมินความพึงพอใจฯ ที่มีจำนวนน้อยที่สุด คือกลุ่มอาชีพค้าขาย/ธุรกิจส่วนตัว,นักเรียน/นักศึกษาและเกษตรกร จำนวน ๓ คน คิดเป็นร้อยละ ๑๐.๐๐

กลุ่มตำแหน่งของผู้ตอบแบบประเมินความพึงพอใจฯ ที่มีจำนวนมากที่สุด คือ กลุ่มตำแหน่งผู้บริหาร/สมาชิก อปท. จำนวน ๑๐ คน คิดเป็นร้อยละ ๓๓.๓๓ รองลงมา คือ กลุ่มตำแหน่งอื่นๆ เช่น ประชาชน/อสม.นักเรียน จำนวน ๘ คน คิดเป็นร้อยละ ๒๖.๖๗ กลุ่มตำแหน่งของผู้ตอบแบบประเมินความพึงพอใจฯ ที่มีจำนวนน้อยที่สุด คือ กลุ่มตำแหน่งผู้นำชุมชน จำนวน ๒ คน คิดเป็นร้อยละ ๖.๖๗

กลุ่มการเข้าร่วมประชาคมของผู้ตอบแบบประเมินความพึงพอใจฯ ที่มีจำนวนมากที่สุด คือ กลุ่มไม่เคยเข้าร่วมประชาคม จำนวน ๑๖ คน คิดเป็นร้อยละ ๕๓.๓๓ กลุ่มเคยเข้าร่วมประชาคม จำนวน ๑๔ คน คิดเป็นร้อยละ ๔๖.๖๗

ตารางที่ ๑๐ แสดงความพึงพอใจต่อผลการดำเนินงานขององค์การบริหารส่วนจังหวัดเพชรบูรณ์
ยุทธศาสตร์ที่ ๔

รายการ	จำนวน	ค่าเฉลี่ย	ส่วน เบี่ยงเบน มาตรฐาน	ระดับ ความพึงพอใจ
๑. มีการเปิดโอกาสให้ประชาชนได้แสดงความคิดเห็นในการกำหนดโครงการ/กิจกรรมและการดำเนินงาน	๓๐	๔.๕๖๖๗	.๘๕๘๓๖	มากที่สุด
๒. มีการประชาสัมพันธ์ให้ประชาชนร่วมรับรู้ข้อมูลของโครงการ/กิจกรรม	๓๐	๔.๐๖๖๗	.๕๘๓๒๙	มาก
๓. มีการเปิดโอกาสให้ประชาชนได้มีส่วนร่วมปฏิบัติกิจกรรมในโครงการ	๓๐	๓.๙๐๐๐	.๘๐๓๐๑	มาก
๔. มีการรายงานผลการดำเนินงานของโครงการ/กิจกรรมต่อสาธารณะ	๓๐	๓.๖๓๓๓	๑.๑๘๘๕๕	มาก
๕. มีความโปร่งใสและเปิดโอกาสให้ประชาชนตรวจสอบการดำเนินโครงการ/กิจกรรม	๓๐	๓.๖๓๓๓	๑.๒๗๒๖๑	มาก
๖. การดำเนินงานเป็นไปตามระยะเวลาที่กำหนด	๓๐	๓.๔๐๐๐	๑.๓๗๙๖๖	มาก
๗. ผลการดำเนินโครงการ/กิจกรรมตรงกับความต้องการของประชาชนและนำไปสู่การแก้ไขปัญหาของประชาชนในท้องถิ่น	๓๐	๓.๘๐๐๐	.๙๙๖๕๕	มาก
๘. ประโยชน์ที่ท่านได้รับจากการดำเนินโครงการ/กิจกรรม	๓๐	๓.๘๖๖๗	๑.๓๕๗๘๒	มาก
รวม	๓๐	๓.๘๕๘๓	.๗๒๑๙๙	มาก

จากตารางที่ ๑๐ แสดงว่าความพึงพอใจของประชาชนต่อผลการดำเนินงานขององค์การบริหารส่วนจังหวัดเพชรบูรณ์ ในภาพรวม อยู่ในระดับพึงพอใจมาก มีค่าเฉลี่ยเท่ากับ ๓.๘๕ โดยมีความพึงพอใจ ๓ อันดับ คือ ลำดับที่ ๑ คือ คำถามข้อที่ ๑. มีการเปิดโอกาสให้ประชาชนได้แสดงความคิดเห็นในการกำหนดโครงการ/กิจกรรมและการดำเนินงาน มีค่าเฉลี่ย ๔.๕๖ ลำดับที่ ๒ คือ คำถามข้อที่ ๒. มีการประชาสัมพันธ์ให้ประชาชนร่วมรับรู้ข้อมูลของโครงการ/กิจกรรมมีค่าเฉลี่ย ๔.๐๖ ลำดับที่ ๓ คือ คำถามข้อที่ ๓. มีการเปิดโอกาสให้ประชาชนได้มีส่วนร่วมปฏิบัติกิจกรรมในโครงการมีค่าเฉลี่ย ๓.๙๐ และมีความพึงพอใจลำดับสุดท้าย คือ คำถามข้อที่ ๖. การดำเนินงานเป็นไปตามระยะเวลา ที่กำหนด มีค่าเฉลี่ย ๓.๔๐

ตารางที่ ๑๑ ยุทธศาสตร์ที่ ๕ การพัฒนาการเมืองและการบริหารตามหลักธรรมาภิบาล แสดงเพศ อายุ การศึกษา อาชีพ สถานะภาพ และการเข้าร่วมประชาคมของผู้ตอบแบบประเมินความพึงพอใจที่มีต่อผลการดำเนินงานขององค์การบริหารส่วนจังหวัดเพชรบูรณ์ในภาพรวมและในประเด็นยุทธศาสตร์ เรียงตามลำดับความถี่

รายการข้อมูล		จำนวน	ร้อยละ	ร้อยละข้อมูลที่วิเคราะห์	ความถี่สะสม
๑. เพศ	ชาย	๒๔๒	๔๗.๔๕	๔๗.๔๕	๔๗.๔๕
	หญิง	๒๖๘	๕๒.๕๕	๕๒.๕๕	๑๐๐.๐๐
รวม		๕๑๐	๑๐๐.๐๐	๑๐๐.๐๐	
๒. อายุ	ต่ำกว่า ๒๐ ปี	๘๒	๑๖.๐๘	๑๖.๐๘	๑๖.๐๘
	๒๑ - ๓๐ ปี	๗๖	๑๔.๙๐	๑๔.๙๐	๓๐.๙๘
	๓๑ - ๔๐ ปี	๑๗๑	๓๓.๕๓	๓๓.๕๓	๖๔.๕๑
	๔๑ - ๕๐ ปี	๑๐๘	๒๑.๑๘	๒๑.๑๘	๘๕.๖๙
	๕๑ - ๖๐ ปี	๗๐	๑๓.๗๓	๑๓.๗๓	๙๙.๔๑
	มากกว่า ๖๐ ปี	๓	.๕๙	.๕๙	๑๐๐.๐๐
รวม		๕๑๐	๑๐๐.๐๐	๑๐๐.๐๐	
๓. การศึกษา	ประถมศึกษา	๑๘	๓.๕๓	๓.๕๓	๓.๕๓
	มัธยมศึกษาหรือเทียบเท่า	๘๕	๑๖.๖๗	๑๖.๖๗	๒๐.๒๐
	อนุปริญญาหรือเทียบเท่า	๓๑	๖.๐๘	๖.๐๘	๒๖.๒๗
	ปริญญาตรี	๓๑๓	๖๑.๓๗	๖๑.๓๗	๘๗.๖๕
	สูงกว่าปริญญาตรี	๖๓	๑๒.๓๕	๑๒.๓๕	๑๐๐.๐๐
รวม		๕๑๐	๑๐๐.๐๐	๑๐๐.๐๐	
๔. อาชีพ	รับราชการ	๒๖๕	๕๑.๙๖	๕๑.๙๖	๕๑.๙๖
	เอกชน/รัฐวิสาหกิจ	๔๖	๙.๐๒	๙.๐๒	๖๐.๙๘
	ค้าขาย ธุรกิจส่วนตัว	๔๔	๘.๖๓	๘.๖๓	๖๙.๖๑
	รับจ้าง	๕๕	๑๐.๗๘	๑๐.๗๘	๘๐.๓๙
	นักเรียนนักศึกษา	๘๘	๑๗.๒๕	๑๗.๒๕	๙๗.๖๕
	เกษตรกร	๑๒	๒.๓๕	๒.๓๕	๑๐๐.๐๐
รวม		๕๑๐	๑๐๐.๐๐	๑๐๐.๐๐	
๕. ตำแหน่ง	ผู้บริหาร/สมาชิกของ อปท.	๕๑	๑๐.๐๐	๑๐.๐๐	๑๐.๐๐
	กำนัน/ผู้ใหญ่บ้าน	๘	๑.๕๗	๑.๕๗	๑๑.๕๗
	ผู้นำชุมชน	๑๐	๑.๙๖	๑.๙๖	๑๓.๕๓
	ข้าราชการ	๑๕๕	๓๐.๓๙	๓๐.๓๙	๔๓.๙๒
	อื่นๆ	๒๘๖	๕๖.๐๘	๕๖.๐๘	๑๐๐.๐๐
รวม		๕๑๐	๑๐๐.๐๐	๑๐๐.๐๐	
๖. การเข้าร่วมประชาคม	เคยเข้าร่วมประชาคม	๒๑๒	๔๑.๕๗	๔๑.๕๗	๔๑.๕๗
	ไม่เคยเข้าร่วมประชาคม	๒๙๘	๕๘.๔๓	๕๘.๔๓	๑๐๐.๐๐
รวม		๕๑๐	๑๐๐.๐๐	๑๐๐.๐๐	

จากตารางที่ ๑๑ พบว่า ผู้ตอบแบบประเมินความพึงพอใจฯ เป็นเพศหญิง จำนวน ๒๖๘ คน คิดเป็นร้อยละ ๕๒.๕๕ เพศชาย จำนวน ๒๔๒ คน คิดเป็นร้อยละ ๔๗.๔๕

กลุ่มอายุของผู้ตอบแบบประเมินความพึงพอใจฯ ที่มีจำนวนมากที่สุด คือ กลุ่มอายุระหว่าง ๓๑ - ๔๐ ปี จำนวน ๑๗๑ คน คิดเป็นร้อยละ ๓๓.๕๓ รองลงมา คือ อายุ ๔๑ - ๕๐ ปี จำนวน ๑๐๘ คน คิดเป็นร้อยละ ๒๑.๑๘ กลุ่มอายุของผู้ตอบแบบประเมินความพึงพอใจฯ ที่มีจำนวนน้อยที่สุด คือ กลุ่มอายุมากกว่า ๖๐ ปี จำนวน ๓ คน คิดเป็นร้อยละ ๐.๕๙

กลุ่มการศึกษาของผู้ตอบแบบประเมินความพึงพอใจฯ ที่มีจำนวนมากที่สุด คือกลุ่มการศึกษาปริญญาตรี จำนวน ๓๑๓ คน คิดเป็นร้อยละ ๖๑.๓๗ รองลงมา คือกลุ่มมัธยมศึกษาหรือเทียบเท่า จำนวน ๘๕ คน คิดเป็นร้อยละ ๑๖.๖๗ กลุ่มการศึกษาของผู้ตอบแบบประเมินความพึงพอใจฯ ที่มีจำนวนน้อยที่สุด คือ กลุ่มประถมศึกษา จำนวน ๑๘ คน คิดเป็นร้อยละ ๓.๕๓

กลุ่มอาชีพของผู้ตอบแบบประเมินความพึงพอใจฯ ที่มีจำนวนมากที่สุด คือ กลุ่มอาชีพข้าราชการ จำนวน ๒๖๕ คน คิดเป็นร้อยละ ๕๑.๙๖ รองลงมา คือ กลุ่มอาชีพนักเรียน/นักศึกษา จำนวน ๘๘ คน คิดเป็นร้อยละ ๑๗.๒๕ กลุ่มอาชีพของผู้ตอบแบบประเมินความพึงพอใจฯ ที่มีจำนวนน้อยที่สุด คือกลุ่มอาชีพค้าขาย/ธุรกิจส่วนตัว จำนวน ๔๔ คน คิดเป็นร้อยละ ๘.๖๓

กลุ่มตำแหน่งของผู้ตอบแบบประเมินความพึงพอใจฯ ที่มีจำนวนมากที่สุด คือ กลุ่มตำแหน่งอื่นๆ เช่น ประชาชน/อสม.จำนวน ๒๘๖ คน คิดเป็นร้อยละ ๕๖.๐๘ รองลงมา คือ กลุ่มตำแหน่งข้าราชการ จำนวน ๑๕๕ คน คิดเป็นร้อยละ ๓๐.๓๙ กลุ่มตำแหน่งของผู้ตอบแบบประเมินความพึงพอใจฯ ที่มีจำนวนน้อยที่สุด คือ กลุ่มตำแหน่งกำนัน/ผู้ใหญ่บ้าน จำนวน ๘ คน คิดเป็นร้อยละ ๑.๕๗

กลุ่มการเข้าร่วมประชาคมของผู้ตอบแบบประเมินความพึงพอใจฯ ที่มีจำนวนมากที่สุด คือ กลุ่มไม่เคยเข้าร่วมประชาคม จำนวน ๒๙๘ คน คิดเป็นร้อยละ ๕๘.๔๓ กลุ่มเคยเข้าร่วมประชาคม จำนวน ๒๑๒ คน คิดเป็นร้อยละ ๔๑.๕๗

ตารางที่ ๑๒ แสดงความพึงพอใจต่อผลการดำเนินงานขององค์การบริหารส่วนจังหวัดเพชรบูรณ์
ยุทธศาสตร์ที่ ๕

รายการ	จำนวน	ค่าเฉลี่ย	ส่วน เบี่ยงเบน มาตรฐาน	ระดับ ความพึงพอใจ
๑. มีการเปิดโอกาสให้ประชาชนได้แสดงความคิดเห็นในการกำหนดโครงการ/กิจกรรมและการดำเนินงาน	๕๑๐	๔.๑๒๗๕	.๗๓๙๙๘	มาก
๒. มีการประชาสัมพันธ์ให้ประชาชนร่วมรับรู้ข้อมูลของโครงการ/กิจกรรม	๕๑๐	๔.๐๒๙๔	.๗๑๘๒๑	มาก
๓. มีการเปิดโอกาสให้ประชาชนได้มีส่วนร่วมปฏิบัติกิจกรรมในโครงการ	๕๑๐	๓.๙๓๑๔	.๗๓๑๘๒	มาก
๔. มีการรายงานผลการดำเนินงานของโครงการ/กิจกรรมต่อสาธารณะ	๕๑๐	๓.๙๒๑๖	.๗๗๑๓๗	มาก
๕. มีความโปร่งใสและเปิดโอกาสให้ประชาชนตรวจสอบการดำเนินโครงการ/กิจกรรม	๕๑๐	๓.๙๙๒๒	.๗๗๐๒๓	มาก
๖. การดำเนินงานเป็นไปตามระยะเวลาที่กำหนด	๕๑๐	๔.๐๓๗๓	.๘๐๓๑๐	มาก
๗. ผลการดำเนินโครงการ/กิจกรรมตรงกับความต้องการของประชาชนและนำไปสู่การแก้ไขปัญหาของประชาชนในท้องถิ่น	๕๑๐	๔.๑๕๒๙	.๗๑๔๘๐	มาก
๘. ประโยชน์ที่ท่านได้รับการดำเนินการโครงการ/กิจกรรม	๕๑๐	๔.๒๑๑๘	.๗๘๙๓๓	มาก
รวม	๕๑๐	๔.๐๕๐๕	.๕๙๘๘๑	มาก

จากตารางที่ ๑๒ แสดงว่าความพึงพอใจของประชาชนต่อผลการดำเนินงานขององค์การบริหารส่วนจังหวัดเพชรบูรณ์ ในภาพรวม อยู่ในระดับพึงพอใจมาก มีค่าเฉลี่ยเท่ากับ ๔.๐๕ โดยมีความพึงพอใจ ๓ อันดับ คือ ลำดับที่ ๑ คือ คำถามข้อที่ ๘ ประโยชน์ที่ท่านได้รับการดำเนินการโครงการ/กิจกรรม ๔.๒๑ ลำดับที่ ๒ คือ คำถามข้อที่ ๗ ผลการดำเนินโครงการ/กิจกรรมตรงกับความต้องการของประชาชนและนำไปสู่การแก้ไขปัญหาของประชาชนในท้องถิ่น มีค่าเฉลี่ย ๔.๑๕ ลำดับที่ ๓ คือ คำถามข้อที่ ๑ มีการเปิดโอกาสให้ประชาชนได้แสดงความคิดเห็นในการกำหนดโครงการ/กิจกรรมและการดำเนินงานมีค่าเฉลี่ย ๔.๑๒ และมีความพึงพอใจลำดับสุดท้าย คือ คำถามข้อที่ ๔. มีการรายงานผลการดำเนินงานของโครงการ/กิจกรรมต่อสาธารณะ มีค่าเฉลี่ย ๓.๙๒

๕. สรุปข้อมูลจากแบบสัมภาษณ์ ความพึงพอใจของประชาชนที่มีต่อผลการดำเนินงานขององค์การบริหารส่วนจังหวัดเพชรบูรณ์ ได้สัมภาษณ์ผู้ที่เกี่ยวข้องและได้ประโยชน์ในพื้นที่ตั้งของโครงการดังนี้

๑. โครงการก่อสร้างถนนคสล.บ้านหินฮาว หมู่ที่ ๔ ตำบลหินฮาว เชื่อมบ้านหนองไผ่ หมู่ที่ ๖ ตำบลวังบาล อำเภอหล่มเก่า จังหวัดเพชรบูรณ์ ประชาชนมีความพึงพอใจต่อผลการดำเนินโครงการมาก เพราะทำให้ประชาชนสามารถใช้เส้นทางในการสัญจร และขนส่งผลผลิตทางการเกษตรได้สะดวกและรวดเร็ว ประชาชนมีความต้องการถนนที่ใช้ในการสัญจรและขนส่งพืชผลทางการเกษตรมาก

๒. โครงการก่อสร้างถนนคสล.บ้านภูบักสี บ้านท่าผู หมู่ที่ ๖ ตำบลหินฮาว อำเภอหล่มเก่า จังหวัดเพชรบูรณ์ ประชาชนมีความพึงพอใจต่อผลการดำเนินโครงการมาก เพราะประชาชนมีความต้องการถนนที่ใช้ในการสัญจร และขนส่งพืชผลทางการเกษตร แต่ควรทำให้เสร็จตลอดสาย

๓. โครงการก่อสร้างถนนคสล.สายบ้านนาทราย หมู่ที่ ๒,๓ ตำบลวังบาล เชื่อมบ้านโจะโหวะเหนือ ตำบลบ้านเนิน อำเภอหล่มเก่า จังหวัดเพชรบูรณ์ ประชาชนมีความพึงพอใจต่อผลการดำเนินโครงการมาก ประชาชนมีความต้องการถนนที่ใช้ในการสัญจร และขนส่งพืชผลทางการเกษตร ควรมีการทำให้ตลอดสายรวมทั้งมีการดูแลบำรุงรักษา อย่างต่อเนื่อง เพื่อความปลอดภัยในชีวิตและทรัพย์สินของประชาชน

๔. โครงการสนับสนุนค่าใช้จ่ายบริหารสถานศึกษา ค่าปัจจัยพื้นฐานสำหรับนักเรียนยากจนระดับมัธยมศึกษาตอนต้น และค่าจัดการเรียนการสอนและค่าหนังสือ สัมภาษณ์นักเรียนผู้ที่ได้รับการช่วยเหลือมีความพึงพอใจต่อการดำเนินโครงการมาก ที่ส่งเสริมและสนับสนุนงบประมาณช่วยเหลือนักเรียนที่ยากจน และพัฒนาด้านการศึกษาอย่างต่อเนื่อง

๕. โครงการขับเคลื่อนการดำเนินงานตามแนวคิดปรัชญาเศรษฐกิจพอเพียงจังหวัดเพชรบูรณ์ สัมภาษณ์ผู้เข้ารับการอบรม มีความพึงพอใจต่อผลการดำเนินโครงการมาก ที่เปิดโอกาสให้มีการแสดงความคิดเห็น และติดตามผล และควรพัฒนาบุคลากรให้มีความรู้ ความสามารถในการดำรงชีวิต และนำปรัชญาเศรษฐกิจพอเพียงไปใช้ในชีวิตประจำวัน

๖. โครงการควบคุมโรคไข้เลือดออกในเขตจังหวัดเพชรบูรณ์ สัมภาษณ์ผู้ใช้บริการ อสม.ในพื้นที่อำเภอเมืองเพชรบูรณ์ มีความพึงพอใจต่อผลการดำเนินโครงการมาก ซึ่งเป็นการป้องกันและขจัดการแพร่ระบาดของโรคไข้เลือดออกในเบื้องต้น รวมทั้งอบรมให้ความรู้ในการใช้เครื่องมืออุปกรณ์เกี่ยวกับการรักษาโรคอย่างสม่ำเสมอ

๗. โครงการอนุรักษ์ฟื้นฟูทรัพยากรธรรมชาติและสิ่งแวดล้อม ประจำปี ๒๕๖๐ ประชาชนมีความพึงพอใจต่อผลการดำเนินโครงการมาก ซึ่งมีการบูรณาการทำงานร่วมกันทุกหน่วยงาน เป็นการป้องกันและขจัดวัชพืชในเบื้องต้น ทำให้มีแหล่งเพาะพันธุ์ปลา สร้างรายได้ให้กับประชาชน และควรมีการประชาสัมพันธ์โครงการให้มากกว่านี้

๖. ข้อเสนอแนะของคณะกรรมการติดตามและประเมินผลแผนพัฒนาองค์การบริหารส่วนจังหวัดเพชรบูรณ์

ในการดำเนินโครงการแต่ละยุทธศาสตร์ ควรให้ประชาชนมีส่วนร่วมในการดำเนินโครงการในทุกขั้นตอน และควรมีการก่อสร้างถนนให้แล้วเสร็จตลอดสาย และการตรวจสอบเรื่องพื้นที่ดำเนินการให้เรียบร้อย และประเด็นยุทธศาสตร์ที่ ๒ ควรมีการสนับสนุนนักเรียนที่ยากจน อย่างทั่วถึงและต่อเนื่อง รวมทั้งการจัดการเรียนการสอนด้านอาชีพตามความถนัดของนักเรียนภาพรวม และกิจกรรมที่เป็นนโยบายของรัฐบาลในการอนุรักษ์ทรัพยากรธรรมชาติฯ ควรจัดกิจกรรมอย่างต่อเนื่องและบูรณาการกับทุกหน่วยงานที่เกี่ยวข้อง

บทที่ ๕
สรุปผลและข้อเสนอแนะ

๑. สรุปผลการประเมินความพึงพอใจของประชาชนที่มีต่อผลการดำเนินงานขององค์การบริหารส่วนจังหวัดเพชรบูรณ์ในภาพรวม

จากผลการวิเคราะห์ข้อมูลผู้ตอบแบบประเมินความพึงพอใจของประชาชนที่มีต่อผลการดำเนินงานขององค์การบริหารส่วนจังหวัดเพชรบูรณ์ในภาพรวม พบว่าประชาชนในเขตจังหวัดเพชรบูรณ์มีความพึงพอใจในระดับมาก มีค่าเฉลี่ยเท่ากับ ๔.๓๕

๒. สรุปผลการประเมินความพึงพอใจของประชาชนที่มีต่อการดำเนินงานขององค์การบริหารส่วนจังหวัดเพชรบูรณ์ในประเด็นยุทธศาสตร์ จำนวน ๕ ยุทธศาสตร์ ประกอบด้วย

- ยุทธศาสตร์ที่ ๑ การพัฒนาโครงสร้างพื้นฐาน
- ยุทธศาสตร์ที่ ๒ การพัฒนาด้านการพัฒนาการส่งเสริมการศึกษา ศาสนา วัฒนธรรม ประเพณี การกีฬา และพัฒนาคุณภาพชีวิต
- ยุทธศาสตร์ที่ ๓ การพัฒนาเศรษฐกิจ การเกษตร สินค้าและผลิตภัณฑ์ และการท่องเที่ยว
- ยุทธศาสตร์ที่ ๔ การพัฒนาการอนุรักษ์ ฟื้นฟูทรัพยากรธรรมชาติและสิ่งแวดล้อม
- ยุทธศาสตร์ที่ ๕ การพัฒนาด้านการพัฒนาการเมืองและการบริหาร

๓. สรุปข้อเสนอแนะของประชาชน

ในการติดตามและประเมินผลแผนพัฒนาองค์การบริหารส่วนจังหวัดเพชรบูรณ์ ประจำปีงบประมาณ พ.ศ.๒๕๖๐ ครั้งที่ ๒ (ระหว่างเดือนเมษายน ๒๕๖๐ – เดือนกันยายน ๒๕๖๐) ในครั้งนี้มีประชาชนและผู้ที่เกี่ยวข้องกับโครงการที่ดำเนินการในพื้นที่ ได้ให้ข้อเสนอแนะเป็นรายยุทธศาสตร์ ดังนี้

ลำดับที่	ยุทธศาสตร์	ข้อเสนอแนะ
๑	การพัฒนาโครงสร้างพื้นฐาน	- ในการดำเนินการโครงการเกี่ยวกับการก่อสร้างถนนคสล.ควรมีการดำเนินการก่อสร้างให้ตลอดสาย และมีการบำรุงรักษาอย่างต่อเนื่อง - การติดตั้งระบบไฟฟ้าแสงสว่าง ควรมีการบำรุงรักษา ดูแลให้ใช้การได้ดีตลอด
๒.	การพัฒนาด้านการพัฒนาการส่งเสริมการศึกษา ศาสนา วัฒนธรรม ประเพณี การกีฬา และพัฒนาคุณภาพชีวิต	- การจัดกิจกรรมและโครงการในโรงเรียน ควรจัดตามความต้องการ ความถนัดของผู้เรียน ให้ผู้เรียนได้แสดงความคิดเห็นในบางส่วนของกิจกรรมได้ - การจัดอุปกรณ์การเรียนการสอน ควรจัดให้ครบทุกกลุ่มสาระการเรียนรู้ - ควรส่งเสริมให้ครูผู้สอนเข้ารับการอบรมในแต่ละกลุ่มสาระที่เรียนรู้ เพื่อนำมาปรับใช้ในการเรียนการสอน

ลำดับ ที่	ยุทธศาสตร์	ข้อเสนอแนะ
๓.	การพัฒนาด้านเศรษฐกิจ การเกษตร และการท่องเที่ยว	- การจัดอบรมให้ความรู้ตามแนวคิดปรัชญาเศรษฐกิจพอเพียง ควรจัดอบรมกลุ่มใหม่เข้ามาอบรม และทบทวนอบรมกลุ่มเดิม เพื่อให้ดำเนินกิจกรรมให้เป็นรูปธรรมมากขึ้นและมีส่วนร่วม ทุกฝ่าย
๔.	การพัฒนาด้านการอนุรักษ์ฟื้นฟู ทรัพยากรธรรมชาติ และ สิ่งแวดล้อม	- ควรมีการจัดกิจกรรมอย่างต่อเนื่อง และบูรณาการทำงานร่วมกับ ทุกฝ่าย และมีพื้นที่ดำเนินการอย่างต่อเนื่อง มีการบำรุงรักษาอย่าง จริงจัง
๕.	การพัฒนาด้านการพัฒนา การเมืองและการบริหาร	- การประชาสัมพันธ์เผยแพร่ผลงานขององค์การบริหารส่วน จังหวัดเพชรบูรณ์ ควรมีการประชาสัมพันธ์อย่างทั่วถึงและนำ เอกสารการประชาสัมพันธ์แจกไว้ที่ร้านอาหาร โรงแรม ที่พัก และ สถานที่ท่องเที่ยวต่าง ๆ เพื่อให้ประชาชนเข้ามาขอดูได้ - การจัดซื้ออุปกรณ์ เครื่องมือ เครื่องใช้ในการปฏิบัติงาน ควร จัดหาอุปกรณ์ที่มีคุณภาพ และได้มาตรฐาน

๔. การอภิปรายผล

ผลการวิเคราะห์ข้อมูลผู้ตอบแบบประเมินความพึงพอใจต่อผลการดำเนินงานขององค์การบริหารส่วน จังหวัดเพชรบูรณ์ โครงการตามข้อบัญญัติ องค์การบริหารส่วนจังหวัด งบประมาณรายจ่ายประจำปีงบประมาณ พ.ศ.๒๕๖๐ ในภาพรวม พบว่า ความพึงพอใจของประชาชนผู้ที่เกี่ยวข้องต่อผลการดำเนินงานขององค์การบริหาร ส่วนจังหวัดเพชรบูรณ์ในภาพรวมอยู่ในระดับพึงพอใจมาก ส่วนความพึงพอใจของประชาชนผู้ที่เกี่ยวข้องต่อผล การดำเนินงานขององค์การบริหารส่วนจังหวัดเพชรบูรณ์ในแต่ละยุทธศาสตร์ มีดังนี้ ยุทธศาสตร์ที่ ๑ การพัฒนา ด้านโครงสร้างพื้นฐาน และยุทธศาสตร์ที่ ๓ การพัฒนาเศรษฐกิจ การเกษตร และการท่องเที่ยว อยู่ในระดับ พึงพอใจมากที่สุด ยุทธศาสตร์ที่ ๒ การพัฒนาการส่งเสริมการศึกษาให้มีคุณภาพและมาตรฐานสากล ส่งเสริม ศาสนา วัฒนธรรม ประเพณี การกีฬา นันทนาการ และพัฒนาคุณภาพชีวิต, ยุทธศาสตร์ที่ ๔ การพัฒนาด้าน การอนุรักษ์ฟื้นฟู ทรัพยากรธรรมชาติและสิ่งแวดล้อม และยุทธศาสตร์ที่ ๕ การพัฒนาการเมืองและการบริหาร อยู่ในระดับพอใจมาก

๕. สรุปข้อมูลจากแบบสัมภาษณ์ ความพึงพอใจของประชาชนที่มีต่อผลการดำเนินงานขององค์การบริหารส่วนจังหวัดเพชรบูรณ์ ได้สัมภาษณ์ผู้ที่เกี่ยวข้องและได้ประโยชน์ในพื้นที่ตั้งของโครงการดังนี้

๑. โครงการก่อสร้างถนนคสล.บ้านหินฮาว หมู่ที่ ๔ ตำบลหินฮาว เชื่อมบ้านหนองไผ่ หมู่ที่ ๖ ตำบลวังบาล อำเภอหล่มเก่า จังหวัดเพชรบูรณ์ ประชาชนมีความพึงพอใจต่อผลการดำเนินโครงการมาก เพราะทำให้ประชาชนสามารถใช้เส้นทางในการสัญจร และขนส่งผลผลิตทางการเกษตรได้สะดวกและรวดเร็ว ประชาชนมีความต้องการถนนที่ใช้ในการสัญจรและขนส่งพืชผลทางการเกษตรมาก

๒. โครงการก่อสร้างถนนคสล.บ้านภูบักสี บ้านท่าผู หมู่ที่ ๖ ตำบลหินฮาว อำเภอหล่มเก่า จังหวัดเพชรบูรณ์ ประชาชนมีความพึงพอใจต่อผลการดำเนินโครงการมาก เพราะประชาชนมีความต้องการถนนที่ใช้ในการสัญจร และขนส่งพืชผลทางการเกษตร แต่ควรทำให้เสร็จตลอดสาย

๓. โครงการก่อสร้างถนนคสล.สายบ้านนาทราย หมู่ที่ ๒,๓ ตำบลวังบาล เชื่อมบ้านโจะโหวะเหนือ ตำบลบ้านเนิน อำเภอหล่มเก่า จังหวัดเพชรบูรณ์ ประชาชนมีความพึงพอใจต่อผลการดำเนินโครงการมาก ประชาชนมีความต้องการถนนที่ใช้ในการสัญจร และขนส่งพืชผลทางการเกษตร ควรมีการทำให้ตลอดสาย รวมทั้งมีการดูแลบำรุงรักษา อย่างต่อเนื่อง เพื่อความปลอดภัยในชีวิตและทรัพย์สินของประชาชน

๔. โครงการสนับสนุนค่าใช้จ่ายบริหารสถานศึกษา ค่าปัจจัยพื้นฐานสำหรับนักเรียนยากจนระดับมัธยมศึกษาตอนต้น และค่าจัดการเรียนการสอนและค่าหนังสือ สัมภาษณ์นักเรียนผู้ที่ได้รับการช่วยเหลือมีความพึงพอใจต่อการดำเนินโครงการมาก ที่ส่งเสริมและสนับสนุนงบประมาณช่วยเหลือนักเรียนที่ยากจน และพัฒนาด้านการศึกษาอย่างต่อเนื่อง

๕. โครงการขับเคลื่อนการดำเนินงานตามแนวคิดปรัชญาเศรษฐกิจพอเพียงจังหวัดเพชรบูรณ์ สัมภาษณ์ผู้เข้ารับการอบรม มีความพึงพอใจต่อผลการดำเนินโครงการมาก ที่เปิดโอกาสให้มีการแสดงความคิดเห็นและติดตามผล และควรพัฒนาบุคลากรให้มีความรู้ ความสามารถในการดำรงชีวิต และนำปรัชญาเศรษฐกิจพอเพียงไปใช้ในชีวิตประจำวัน

๖. โครงการควบคุมโรคไข้เลือดออกในเขตจังหวัดเพชรบูรณ์ สัมภาษณ์ผู้ใช้บริการ อสม.ในพื้นที่อำเภอเมืองเพชรบูรณ์ มีความพึงพอใจต่อผลการดำเนินโครงการมาก ซึ่งเป็นการป้องกันและจัดการแพร่ระบาดของโรคไข้เลือดออกในเบื้องต้น รวมทั้งอบรมให้ความรู้ในการใช้เครื่องมืออุปกรณ์เกี่ยวกับการรักษาโรคอย่างสม่ำเสมอ

๗. โครงการอนุรักษ์ฟื้นฟูทรัพยากรธรรมชาติและสิ่งแวดล้อม ประจำปี ๒๕๖๐ ประชาชนมีความพึงพอใจต่อผลการดำเนินโครงการมาก ซึ่งมีการบูรณาการทำงานร่วมกันทุกหน่วยงาน เป็นการป้องกันและขจัดวัชพืชในเบื้องต้น ทำให้มีแหล่งเพาะพันธุ์ปลา สร้างรายได้ให้กับประชาชน และควรมีการประชาสัมพันธ์โครงการให้มากกว่านี้

๖. ข้อเสนอแนะของคณะกรรมการติดตามและประเมินผลแผนพัฒนาองค์การบริหารส่วนจังหวัดเพชรบูรณ์

ในการดำเนินโครงการแต่ละยุทธศาสตร์ ควรให้ประชาชนมีส่วนร่วมในการดำเนินโครงการในทุกขั้นตอน และควรมีการก่อสร้างถนนให้แล้วเสร็จตลอดสาย และการตรวจสอบเรื่องพื้นที่ดำเนินการให้เรียบร้อย และประเด็นยุทธศาสตร์ที่ ๒ ควรมีการสนับสนุนนักเรียนที่ยากจน อย่างทั่วถึงและต่อเนื่อง รวมทั้งการจัดการเรียนการสอนด้านอาชีพตามความถนัดของนักเรียนภาพรวม และกิจกรรมที่เป็นนโยบายของรัฐบาลในการอนุรักษ์ทรัพยากรธรรมชาติฯ ควรจัดกิจกรรมอย่างต่อเนื่องและบูรณาการกับทุกหน่วยงานที่เกี่ยวข้อง

ภาคผนวก



คำสั่งองค์การบริหารส่วนจังหวัดเพชรบูรณ์
ที่ ๖๖๗/๒๕๖๐

เรื่อง แต่งตั้งคณะกรรมการติดตามและประเมินผลแผนพัฒนาองค์การบริหารส่วนจังหวัดเพชรบูรณ์

ตามคำสั่งองค์การบริหารส่วนจังหวัดเพชรบูรณ์ที่ ๔๐/๒๕๖๐ ลงวันที่ ๒๘ มีนาคม ๒๕๕๘ ได้แต่งตั้งคณะกรรมการติดตามและประเมินผลแผนพัฒนาองค์การบริหารส่วนจังหวัดเพชรบูรณ์ เพื่อทำหน้าที่ติดตามและประเมินผลแผนพัฒนาองค์การบริหารส่วนจังหวัดเพชรบูรณ์ ไปแล้วนั้น เนื่องจากมีคณะกรรมการครบวาระการดำรงตำแหน่งสองปี จึงทำให้ไม่สามารถปฏิบัติหน้าที่ได้

ดังนั้น เพื่อให้การปฏิบัติงานเป็นไปด้วยความเรียบร้อย มีประสิทธิภาพ จึงขอยกเลิกคำสั่งองค์การบริหารส่วนจังหวัดเพชรบูรณ์ที่ ๔๐/๒๕๕๘ ลงวันที่ ๒๘ มีนาคม ๒๕๕๘ และอาศัยอำนาจตามระเบียบกระทรวงมหาดไทย ว่าด้วยการจัดทำแผนพัฒนาขององค์กรปกครองส่วนท้องถิ่น พ.ศ. ๒๕๔๘ หมวด ๖ ข้อ ๒๘ และข้อ ๒๙ จึงขอแต่งตั้งคณะกรรมการติดตามและประเมินผลแผนพัฒนาองค์การบริหารส่วนจังหวัดเพชรบูรณ์ ประกอบด้วย

๑. ผศ.ธงชัย จันทรวงเรือง	ผู้ทรงคุณวุฒิ	กรรมการ
๒. นายธงชัย ไชยวงศ์น้อย	ผู้ทรงคุณวุฒิ	กรรมการ
๓. นายสมคิด รินนาศักดิ์	สมาชิกสภาองค์การบริหารส่วนจังหวัดเพชรบูรณ์	กรรมการ
๔. นายธานีศย์ โตไกรลักษณ์	สมาชิกสภาองค์การบริหารส่วนจังหวัดเพชรบูรณ์	กรรมการ
๕. นายอิทธิเชษฐ์ พรพฤตมิพันธุ์	สมาชิกสภาองค์การบริหารส่วนจังหวัดเพชรบูรณ์	กรรมการ
๖. นายสมาน อารวกุล	ผู้แทนประชาชนท้องถิ่น	กรรมการ
๗. นางสุมาลี แสงนก	ผู้แทนประชาชนท้องถิ่น	กรรมการ
๘. พัฒนาสังคมและความมั่นคง ของมนุษย์จังหวัดเพชรบูรณ์	ผู้แทนหน่วยงานที่เกี่ยวข้อง	กรรมการ
๙. โยธาธิการและผังเมือง จังหวัดเพชรบูรณ์	ผู้แทนหน่วยงานที่เกี่ยวข้อง	กรรมการ
๑๐. นางสาวชล สุนทร	รองปลัดองค์การบริหารส่วนจังหวัดเพชรบูรณ์	กรรมการ
	รักษาราชการแทนผู้อำนวยการกองแผนและงบประมาณ	
๑๑. นายสำรวย เจอะแก่นหอม	ผู้อำนวยการกองช่าง	กรรมการ

ให้คณะกรรมการติดตามและประเมินผลแผนพัฒนาองค์การบริหารส่วนจังหวัดเพชรบูรณ์มีอำนาจหน้าที่ดังนี้

- กำหนดแนวทาง วิธีการในการติดตามและประเมินผลแผนพัฒนา
- ดำเนินการติดตามและประเมินผลแผนพัฒนา

๓. รายงานผลและเสนอความเห็นซึ่งได้จากการติดตามและประเมินผลแผนพัฒนาต่อผู้บริหารท้องถิ่น เพื่อให้ผู้บริหารท้องถิ่นเสนอต่อสภาท้องถิ่น คณะกรรมการพัฒนาท้องถิ่น และประกาศผลการติดตามและประเมินผลแผนพัฒนาให้ประชาชนในท้องถิ่นทราบโดยทั่วกันอย่างน้อยปีละหนึ่งครั้ง ภายในเดือนธันวาคมของทุกปี ทั้งนี้ให้ปิดประกาศโดยเปิดเผยไม่น้อยกว่าสามสิบวัน

๔. แต่งตั้งคณะอนุกรรมการหรือคณะทำงานเพื่อช่วยปฏิบัติงานตามที่เห็นสมควร

ทั้งนี้ ตั้งแต่บัดนี้เป็นต้นไป

สั่ง ณ วันที่ ๑๙ มีนาคม พ.ศ. ๒๕๖๐

(นายอัครเดช ทองใจสด)
นายกองค์การบริหารส่วนจังหวัดเพชรบูรณ์



คำสั่งองค์การบริหารส่วนจังหวัดเพชรบูรณ์
ที่ ๓๐๒ /๒๕๖๐

เรื่อง แต่งตั้งที่ปรึกษาคณะกรรมการติดตามและประเมินผลแผนพัฒนา
องค์การบริหารส่วนจังหวัดเพชรบูรณ์

ตามที่ได้มีคำสั่งองค์การบริหารส่วนจังหวัดเพชรบูรณ์ที่ ๑๘๗/๒๕๖๐ ลงวันที่ ๑๓ มีนาคม ๒๕๖๐ และคำสั่งแต่งตั้งประธานฯ และเลขานุการคณะกรรมการติดตามและประเมินผลแผนพัฒนา องค์การบริหารส่วนจังหวัดเพชรบูรณ์ ตามคำสั่งที่ ๒๓๐/๒๕๖๐ ลงวันที่ ๒๔ มีนาคม ๒๕๖๐ ไปแล้ว นั้น

เพื่อให้การติดตามและประเมินผลแผนพัฒนาองค์การบริหารส่วนจังหวัดเพชรบูรณ์เป็นไป อย่างมีประสิทธิภาพ และเกิดประโยชน์สูงสุดต่อองค์การบริหารส่วนจังหวัดเพชรบูรณ์ จึงขอแต่งตั้ง นายชาติชัย สาสิมล ตำแหน่ง รองปลัดองค์การบริหารส่วนจังหวัดเพชรบูรณ์ เป็นที่ปรึกษาคณะกรรมการ ติดตามและประเมินผลแผนพัฒนาองค์การบริหารส่วนจังหวัดเพชรบูรณ์

ทั้งนี้ ตั้งแต่วันที่ เป็นต้นไป

สั่ง ณ วันที่ ๒๔ เมษายน พ.ศ. ๒๕๖๐

(นายอัครเดช ทองใจสด)
นายกองค์การบริหารส่วนจังหวัดเพชรบูรณ์



คำสั่งองค์การบริหารส่วนจังหวัดเพชรบูรณ์
ที่ กอจ/๒๕๖๐

เรื่อง แต่งตั้งที่ปรึกษาคณะกรรมการติดตามและประเมินผลแผนพัฒนา
องค์การบริหารส่วนจังหวัดเพชรบูรณ์

ตามที่ได้มีคำสั่งองค์การบริหารส่วนจังหวัดเพชรบูรณ์ที่ ๑๙๗/๒๕๖๐ ลงวันที่ ๑๓ มีนาคม ๒๕๖๐ และคำสั่งแต่งตั้งประธานฯ และเลขานุการคณะกรรมการติดตามและประเมินผลแผนพัฒนา องค์การบริหารส่วนจังหวัดเพชรบูรณ์ ตามคำสั่งที่ ๒๓๐/๒๕๖๐ ลงวันที่ ๒๔ มีนาคม ๒๕๖๐ ไปแล้ว นั้น

เพื่อให้การติดตามและประเมินผลแผนพัฒนาองค์การบริหารส่วนจังหวัดเพชรบูรณ์เป็นไป อย่างมีประสิทธิภาพ และเกิดประโยชน์สูงสุดต่อองค์การบริหารส่วนจังหวัดเพชรบูรณ์ จึงขอแต่งตั้ง นายชาติชัย สาสิมล ตำแหน่ง รองปลัดองค์การบริหารส่วนจังหวัดเพชรบูรณ์ เป็นที่ปรึกษาคณะกรรมการ ติดตามและประเมินผลแผนพัฒนาองค์การบริหารส่วนจังหวัดเพชรบูรณ์

ทั้งนี้ ตั้งแต่บัดนี้ เป็นต้นไป

สั่ง ณ วันที่ ๒๔ เมษายน พ.ศ. ๒๕๖๐

(นายจักรเดช ทองไธสง)
นายกองค์การบริหารส่วนจังหวัดเพชรบูรณ์



คำสั่งองค์การบริหารส่วนจังหวัดเพชรบูรณ์
ที่ ๕๓๓/๒๕๖๐

เรื่อง แต่งตั้งคณะทำงานติดตามและประเมินผลแผนพัฒนาองค์การบริหารส่วนจังหวัดเพชรบูรณ์

ตามที่ได้มีคำสั่งองค์การบริหารส่วนจังหวัดเพชรบูรณ์ที่ ๕๖๓/๒๕๕๙ ลงวันที่ ๑๒ พฤษภาคม ๒๕๕๙ แต่งตั้งคณะทำงานติดตามและประเมินผลแผนพัฒนาองค์การบริหารส่วนจังหวัดเพชรบูรณ์ เพื่อปฏิบัติหน้าที่ในการติดตามและประเมินผลแผนพัฒนาองค์การบริหารส่วนจังหวัดเพชรบูรณ์ ไปแล้ว นั้น เนื่องจากมีข้าราชการกองแผนและงบประมาณที่ได้รับการแต่งตั้งเป็นคณะทำงานได้โอนย้าย และเปลี่ยนตำแหน่ง

ดังนั้น เพื่อให้การติดตามและประเมินผลแผนพัฒนาองค์การบริหารส่วนจังหวัดเพชรบูรณ์ เป็นไปด้วยความเรียบร้อย และมีประสิทธิภาพ จึงขอยกเลิกคำสั่งองค์การบริหารส่วนจังหวัดเพชรบูรณ์ ที่ ๕๖๓/๒๕๕๙ ลงวันที่ ๑๒ พฤษภาคม ๒๕๕๙ และอาศัยอำนาจตามระเบียบกระทรวงมหาดไทย ว่าด้วยการจัดทำแผนพัฒนาขององค์กรปกครองส่วนท้องถิ่น พ.ศ. ๒๕๔๘ หมวด ๖ ข้อ ๒๙ (๔) จึงขอแต่งตั้งคณะทำงานติดตามและประเมินผลแผนพัฒนาองค์การบริหารส่วนจังหวัดเพชรบูรณ์ขึ้นใหม่ ดังนี้

- | | | |
|-------------------------------------|---|---------------------------|
| ๑. นางสาวชล สุนทร | รองปลัดองค์การบริหารส่วนจังหวัดเพชรบูรณ์รักษาการแทน | ประธานคณะทำงาน |
| | ผู้อำนวยการกองแผนและงบประมาณ | ประธานคณะทำงาน |
| ๒. นางศิริพร นกแก้ว | หัวหน้าฝ่ายงบประมาณ | คณะทำงาน |
| ๓. นางสาวเพ็ญพรรณ อู่อานนท์ | หัวหน้าฝ่ายสาธารณสุข | คณะทำงาน |
| ๔. นางสาวพร้อมพันธ์ เขียวทิพย์วิบูล | นักวิเคราะห์นโยบายและแผนชำนาญการ | คณะทำงาน |
| ๕. นายอนนท์ เทพแก้ว | นักวิเคราะห์นโยบายและแผนปฏิบัติการ | คณะทำงาน |
| ๖. นางวัชรพร ทองเนื้อแปด | หัวหน้าฝ่ายติดตามและประเมินผล | คณะทำงานเลขานุการ |
| ๗. นางสาวดวงใจ เกิดยืนอยู่ | นักวิเคราะห์นโยบายและแผนปฏิบัติการ | คณะทำงาน/ผู้ช่วยเลขานุการ |

ให้คณะทำงานติดตามและประเมินผลแผนพัฒนาองค์การบริหารส่วนจังหวัดเพชรบูรณ์ มีหน้าที่ดังนี้

๑. ดำเนินการติดตามและประเมินผลแผนพัฒนา
๒. รวบรวมแบบสอบถามการดำเนินการติดตามและประเมินผลแผนพัฒนา
๓. วิเคราะห์ข้อมูลและสรุปผลข้อมูล
๔. จัดทำเอกสารรายงานผลที่ได้จากการติดตามและประเมินผลแผนพัฒนาเสนอต่อคณะกรรมการติดตามและประเมินผลแผนพัฒนาองค์การบริหารส่วนจังหวัดเพชรบูรณ์

ทั้งนี้ ตั้งแต่บัดนี้ เป็นต้นไป

สั่ง ณ วันที่ ๑๘ เมษายน พ.ศ. ๒๕๖๐

(ผ.รชชย จินทร์รุ่งเรือง)

ประธานคณะกรรมการติดตามและประเมินผลแผนพัฒนา
องค์การบริหารส่วนจังหวัดเพชรบูรณ์



ประกาศองค์การบริหารส่วนจังหวัดเพชรบูรณ์
เรื่อง การติดตามและประเมินผลแผนพัฒนาองค์การบริหารส่วนจังหวัดเพชรบูรณ์
ประจำปีงบประมาณ พ.ศ. ๒๕๖๐ ครั้งที่ ๒ (ระหว่างเดือนเมษายน - เดือนกันยายน ๒๕๖๐)

ด้วยองค์การบริหารส่วนจังหวัดเพชรบูรณ์ ได้ดำเนินการติดตามและประเมินผลแผนพัฒนาองค์การบริหารส่วนจังหวัดเพชรบูรณ์ ประจำปีงบประมาณ พ.ศ. ๒๕๖๐ ครั้งที่ ๒ (ระหว่างเดือนเมษายน - เดือนกันยายน ๒๕๖๐) เสร็จเรียบร้อยแล้ว

เพื่อให้เป็นไปตามระเบียบกระทรวงมหาดไทย ว่าด้วยการจัดทำแผนพัฒนาขององค์กรปกครองส่วนท้องถิ่น (ฉบับที่ ๒) พ.ศ. ๒๕๕๙ ข้อ ๓๓ (๓) จึงขอประกาศผลการติดตามและประเมินผลแผนพัฒนาองค์การบริหารส่วนจังหวัดเพชรบูรณ์ ประจำปีงบประมาณ พ.ศ. ๒๕๖๐ ครั้งที่ ๒ (ระหว่างเดือนเมษายน - เดือนกันยายน ๒๕๖๐) ให้ประชาชนทราบโดยทั่วกัน

ทั้งนี้ ตั้งแต่บัดนี้เป็นต้นไป

ประกาศ ณ วันที่ ๒๓ พฤศจิกายน พ.ศ. ๒๕๖๐

(นายสมศักดิ์ อบรรณพันธ์)
รองนายกองค์การบริหารส่วนจังหวัด กิจการราชการแทน
นายกองค์การบริหารส่วนจังหวัดเพชรบูรณ์

แบบประเมินความพึงพอใจต่อผลการดำเนินงานของแผนพัฒนาองค์การบริหารส่วนจังหวัดเพชรบูรณ์ ประจำปี พ.ศ. ๒๕๖๐
ชื่อโครงการ.....

คำชี้แจง: ขอให้ขีดเครื่องหมาย ✓ ในช่อง ตามข้อมูลที่ตรงกับความเป็นจริง

ส่วนที่ ๑ ข้อมูลทั่วไป

๑. เพศ ชาย หญิง
๒. อายุ ต่ำกว่า ๒๐ ปี ๒๑ - ๓๐ ปี ๓๑ - ๔๐ ปี
 ๔๑ - ๕๐ ปี ๕๑ - ๖๐ ปี มากกว่า ๖๐ ปี
๓. การศึกษา ประถมศึกษา มัธยมศึกษาหรือเทียบเท่า อนุปริญญาหรือเทียบเท่า
 ปริญญาตรี สูงกว่าปริญญาตรี อื่นๆ.....
๔. อาชีพ รับราชการ เอกชน/รัฐวิสาหกิจ ห้างขาย ธุรกิจส่วนตัว
 รับจ้าง นักเรียนนักศึกษา เกษตรกร
๕. ตำแหน่ง
 ผู้บริหาร/สมาชิกของ อปท. กำนัน ผู้ใหญ่บ้าน ผู้นำชุมชน ผู้นำองค์กรประชาชน
 ข้าราชการ อื่น ๆ.....
๖. การเข้าร่วมประชาคมเพื่อจัดทำแผนพัฒนาองค์การบริหารส่วนจังหวัดเพชรบูรณ์
 เคยเข้าร่วมประชาคม ไม่เคยเข้าร่วมประชาคม

ส่วนที่ ๒ ความพึงพอใจต่อผลการดำเนินงานของแผนพัฒนาองค์การบริหารส่วนจังหวัดเพชรบูรณ์

ข้อความ	ระดับความพึงพอใจ				
	มากที่สุด (๕)	มาก (๔)	ปานกลาง (๓)	น้อย (๒)	น้อยที่สุด (๑)
๑. มีการเปิดโอกาสให้ประชาชนได้แสดงความคิดเห็นในการกำหนดโครงการ/กิจกรรมและการดำเนินงาน					
๒. มีการประชาสัมพันธ์ให้ประชาชนร่วมรับรู้ข้อมูลของโครงการ/กิจกรรม					
๓. มีการเปิดโอกาสให้ประชาชนได้มีส่วนร่วมปฏิบัติกิจกรรมในโครงการ					
๔. มีการรายงานผลการดำเนินงานของโครงการ/กิจกรรมต่อสาธารณะ					
๕. มีความโปร่งใสและเปิดโอกาสให้ประชาชนตรวจสอบการดำเนินโครงการ/กิจกรรม					
๖. การดำเนินงานเป็นไปตามระยะเวลาที่กำหนด					
๗. ผลการดำเนินโครงการ/กิจกรรมตรงกับความต้องการของประชาชนและนำไปสู่การแก้ไขปัญหาของประชาชนในท้องถิ่น					
๘. ประโยชน์ที่ท่านได้รับจากการดำเนินโครงการ/กิจกรรม					

ส่วนที่ ๓ ประโยชน์ที่ได้รับจากการจัดทำโครงการ/ข้อเสนอแนะ

๑. ประโยชน์ที่ได้รับ.....

 ๒. ข้อเสนอแนะ.....

แบบสัมภาษณ์
การติดตามและประเมินผลแผนพัฒนาองค์การบริหารส่วนจังหวัดเพชรบูรณ์
ประจำปีงบประมาณ พ.ศ. ๒๕๖๐

คำชี้แจง

แบบสัมภาษณ์ทั้งหมดมี ๒ ส่วน ได้แก่
ส่วนที่ ๑ ข้อมูลทั่วไปของผู้ให้สัมภาษณ์
ส่วนที่ ๒ การประเมินความพึงพอใจต่อผลการดำเนินงานของแผนพัฒนาองค์การบริหารส่วนจังหวัด
เพชรบูรณ์และข้อเสนอแนะอื่น ๆ

ส่วนที่ ๑ ข้อมูลทั่วไปของผู้ให้สัมภาษณ์

๑. ชื่อ.....นามสกุล.....อายุ.....ปี
๒. ตำแหน่ง.....
๓. สถานที่ทำงาน.....
๔. วุฒิการศึกษาสูงสุด.....
๕. สัมภาษณ์เมื่อวันที่.....เดือน.....พ.ศ.....เวลา.....น.
๖. หมายเลขโทรศัพท์.....Email.....

**ส่วนที่ ๒ การประเมินความพึงพอใจต่อผลการดำเนินงานของแผนพัฒนาองค์การบริหารส่วนจังหวัด
เพชรบูรณ์**

๑. ท่านมีความเห็นอย่างไรเกี่ยวกับผลการดำเนินงานของแผนพัฒนาองค์การบริหารส่วนจังหวัดเพชรบูรณ์
.....
.....
.....
๒. ท่านคิดว่าประชาชนมีความพึงพอใจต่อผลการดำเนินงานในภาพรวมของแผนพัฒนาองค์การบริหารส่วน
จังหวัดเพชรบูรณ์ มากน้อยเพียงใด
.....
.....
.....
๓. ท่านคิดว่าประชาชนมีส่วนร่วมกับการดำเนินงานของแผนพัฒนาองค์การบริหารส่วนจังหวัดเพชรบูรณ์
อย่างไร
.....
.....
.....

๔. ท่านคิดว่าองค์การบริหารส่วนจังหวัดเพชรบูรณ์ ควรพัฒนาท้องถิ่นในด้านใดมากที่สุด และควรทำอย่างไร

.....
.....
.....
.....

ส่วนที่ ๓ ข้อเสนอแนะอื่น ๆ เกี่ยวกับการดำเนินงานของแผนพัฒนาองค์การบริหารส่วนจังหวัดเพชรบูรณ์

.....
.....
.....
.....

ลงชื่อผู้ให้สัมภาษณ์.....
(.....)

วัน/เดือน/ปีที่สัมภาษณ์.....

1690 11.30
7 พ.ศ. ๒๕๖๐
ที่ พช ๐๐๒๓.๗/๑๕๑๕๖



องค์การบริหารส่วนจังหวัดเพชรบูรณ์
รับเลขที่ ๖๖๖๖ ๖๖๖๖
วันที่ ๐๖/๑๕/๒๕๖๐

ศาลากลางจังหวัดเพชรบูรณ์
ถนนสระบุรี - หล่มสัก พช ๒๗๐๐๐
กองแผนและงบประมาณ

๖ พฤศจิกายน ๒๕๖๐

เรื่อง ผ่อนผันการปฏิบัติตามระเบียบกระทรวงมหาดไทยว่าด้วยการจัดทำแผนพัฒนาขององค์กรปกครองส่วนท้องถิ่น พ.ศ. ๒๕๔๘ และที่แก้ไขเพิ่มเติม (ฉบับที่ ๒) พ.ศ. ๒๕๕๙ ข้อ ๒๙ (๓)
เรียน นายองค์การบริหารส่วนจังหวัดเพชรบูรณ์
อ้างถึง หนังสือองค์การบริหารส่วนจังหวัดเพชรบูรณ์ ที่ พช ๕๓๐๐๓.๗/๒๔๓๓ ลงวันที่ ๓๓ ตุลาคม ๒๕๖๐

- ฝ่ายนโยบาย
- ฝ่ายงบประมาณ
- ฝ่ายติดตาม
- ฝ่ายสาธารณูปโภค

ตามที่ องค์การบริหารส่วนจังหวัดเพชรบูรณ์ รายงานขอผ่อนผันการปฏิบัติตามระเบียบกระทรวงมหาดไทย ว่าด้วยการจัดทำแผนพัฒนาขององค์กรปกครองส่วนท้องถิ่น พ.ศ. ๒๕๔๘ แก้ไขเพิ่มเติม (ฉบับที่ ๒) พ.ศ. ๒๕๕๙ ข้อ ๒๙ (๓) ออกไปจากภายในเดือนตุลาคม ๒๕๖๐ เป็นภายในวันที่ ๓๐ พฤศจิกายน ๒๕๖๐ เนื่องจากได้รับการประสานจากคณะกรรมการติดตามและประเมินผลบางท่านว่าช่วงเวลาดังกล่าวติดภารกิจเตรียมความพร้อม และเข้าถวายดอกไม้จันทน์งานถวายพระเพลิงพระบรมศพพระบาทสมเด็จพระปรมินทรมหาภูมิพลอดุลยเดช บรมนาถบพิตร ในวันที่ ๒๖ ตุลาคม ๒๕๖๐ และเดินทางออกนอกพื้นที่จังหวัดเพชรบูรณ์ ซึ่งอาจทำให้ไม่ครบองค์ประชุมได้ ประกอบกับมีโครงการเป็นจำนวนมากและเอกสารที่ต้องสรุปประมวลผล และวิเคราะห์ข้อมูลให้ครบถ้วนถูกต้อง นั้น

จังหวัดเพชรบูรณ์ พิจารณาแล้วเห็นว่า องค์การบริหารส่วนจังหวัดเพชรบูรณ์ มีเหตุจำเป็นจึงอาศัยอำนาจตามระเบียบกระทรวงมหาดไทย ว่าด้วยการจัดทำแผนพัฒนาขององค์กรปกครองส่วนท้องถิ่น พ.ศ. ๒๕๔๘ ข้อ ๕ วรรคสอง ผ่อนผันให้คณะกรรมการติดตามและประเมินผลแผนพัฒนาท้องถิ่นองค์การบริหารส่วนจังหวัดเพชรบูรณ์รายงานผลและเสนอความเห็นซึ่งได้จากการติดตามและประเมินผลแผนพัฒนาต่อผู้บริหารท้องถิ่น เพื่อให้เสนอต่อสภาองค์การบริหารส่วนจังหวัดเพชรบูรณ์ และคณะกรรมการพัฒนาท้องถิ่นพร้อมทั้ง ประกาศผลการติดตามและประเมินผลแผนพัฒนาให้ประชาชนในพื้นที่ทราบ จากภายในเดือนตุลาคม ๒๕๖๐ ไปเป็นภายในวันที่ ๓๐ พฤศจิกายน ๒๕๖๐ ตามที่ร้องขอได้

จึงเรียนมาเพื่อทราบและดำเนินการต่อไป

ขอแสดงความนับถือ

(นายพิบูลย์ หัตถกิจโกศล)
ผู้ว่าราชการจังหวัดเพชรบูรณ์

สำนักงานส่งเสริมการปกครองท้องถิ่นจังหวัด
กลุ่มงานส่งเสริมและพัฒนาท้องถิ่น
โทร. ๐-๕๖๓๒-๙๗๘๑ , ๐-๕๖๓๒-๙๗๘๓ ต่อ ๑๑๒

โครงการตามข้อบัญญัติองค์การบริหารส่วนจังหวัดเพชรบูรณ์
งบประมาณรายจ่ายประจำปีงบประมาณ พ.ศ.๒๕๖๐

ข้อมูลทั่วไป

เพศ

	Frequency	Percent	Valid Percent	Cumulative Percent
Valid ชาย	๑๐๘๑	๕๒.๒๒	๕๒.๒๒	๕๒.๒๒
หญิง	๙๘๙	๔๗.๗๘	๔๗.๗๘	๑๐๐.๐๐
Total	๒,๐๗๐	๑๐๐.๐๐	๑๐๐.๐๐	

อายุ

	Frequency	Percent	Valid Percent	Cumulative Percent
Valid ต่ำกว่า ๒๐ ปี	๖๒๕	๓๐.๑๙	๓๐.๑๙	๓๐.๑๙
๒๑ - ๓๐ ปี	๑๕๘	๗.๖๓	๗.๖๓	๓๗.๘๓
๓๑ - ๔๐ ปี	๓๙๗	๑๙.๑๘	๑๙.๑๘	๕๗.๐๐
๔๑ - ๕๐ ปี	๕๐๘	๒๔.๕๔	๒๔.๕๔	๘๑.๕๔
๕๑ - ๖๐ ปี	๓๔๖	๑๖.๗๑	๑๖.๗๑	๙๘.๒๖
มากกว่า ๖๐ ปี	๓๖	๑.๗๔	๑.๗๔	๑๐๐.๐๐
Total	๒,๐๗๐	๑๐๐.๐๐	๑๐๐.๐๐	

การศึกษา

	Frequency	Percent	Valid Percent	Cumulative Percent
Valid ประถมศึกษา	๒๑๔	๑๐.๓๔	๑๐.๓๔	๑๐.๓๔
มัธยมศึกษาหรือเทียบเท่า	๗๘๓	๓๗.๘๓	๓๗.๘๓	๔๘.๑๖
อนุปริญญาหรือเทียบเท่า	๑๗๒	๘.๓๑	๘.๓๑	๕๖.๔๗
ปริญญาตรี	๗๐๕	๓๔.๐๖	๓๔.๐๖	๙๐.๕๓
สูงกว่าปริญญาตรี	๑๙๐	๙.๑๘	๙.๑๘	๙๙.๗๑
อื่นๆ	๖	.๒๙	.๒๙	๑๐๐.๐๐
Total	๒,๐๗๐	๑๐๐.๐๐	๑๐๐.๐๐	

ความพึงพอใจของประชาชนในภาพรวม

อาชีพ

	Frequency	Percent	Valid Percent	Cumulative Percent
Valid รับราชการ	๖๖๗	๓๒.๒๒	๓๒.๒๒	๓๒.๒๒
เอกชน/รัฐวิสาหกิจ	๑๖๑	๗.๗๘	๗.๗๘	๔๐.๐๐
ค้าขาย/ธุรกิจส่วนตัว	๑๗๐	๘.๒๑	๘.๒๑	๔๘.๒๑
รับจ้าง	๑๙๘	๙.๕๗	๙.๕๗	๕๗.๗๘
นักเรียน/นักศึกษา	๖๖๗	๓๒.๒๒	๓๒.๒๒	๙๐.๐๐
เกษตรกร	๒๐๗	๑๐.๐๐	๑๐.๐๐	๑๐๐.๐๐
Total	๒,๐๗๐	๑๐๐.๐๐	๑๐๐.๐๐	

ตำแหน่ง

	Frequency	Percent	Valid Percent	Cumulative Percent
Valid ผู้บริหาร/สมาชิก อปท.	๑๐๕	๕.๐๗	๕.๐๗	๕.๐๗
กำนัน/ผู้ใหญ่บ้าน	๗๑	๓.๔๓	๓.๔๓	๘.๕๐
ผู้นำชุมชน	๘๗	๔.๒๐	๔.๒๐	๑๒.๗๑
ข้าราชการ	๔๔๗	๒๑.๕๙	๒๑.๕๙	๓๔.๓๐
อื่นๆ	๑๓๖๐	๖๕.๗๐	๖๕.๗๐	๑๐๐.๐๐
Total	๒,๐๗๐	๑๐๐.๐๐	๑๐๐.๐๐	

ประชากร

	Frequency	Percent	Valid Percent	Cumulative Percent
Valid เคย	๑๐๙๔	๕๒.๘๕	๕๒.๘๕	๕๒.๘๕
ไม่เคย	๙๗๖	๔๗.๑๕	๔๗.๑๕	๑๐๐.๐๐
Total	๒,๐๗๐	๑๐๐.๐๐	๑๐๐.๐๐	

ข้อ ๑

		Frequency	Percent	Valid Percent	Cumulative Percent
Valid	น้อยที่สุด	๒	.๑๐	.๑๐	.๑๐
	น้อย	๘	.๓๙	.๓๙	.๔๘
	ปานกลาง	๑๓๑	๖.๓๓	๖.๓๓	๖.๘๑
	มาก	๑๐๕๐	๕๐.๗๒	๕๐.๗๒	๕๗.๕๔
	มากที่สุด	๘๗๙	๔๒.๔๖	๔๒.๔๖	๑๐๐.๐๐
	Total	๒๐๗๐	๑๐๐.๐๐	๑๐๐.๐๐	

ข้อ ๒

		Frequency	Percent	Valid Percent	Cumulative Percent
Valid	น้อย	๑๒	.๕๘	.๕๘	.๕๘
	ปานกลาง	๑๕๐	๗.๒๕	๗.๒๕	๗.๘๓
	มาก	๑๐๗๘	๕๒.๐๘	๕๒.๐๘	๕๙.๙๐
	มากที่สุด	๘๓๐	๔๐.๑๐	๔๐.๑๐	๑๐๐.๐๐
	Total	๒๐๗๐	๑๐๐.๐๐	๑๐๐.๐๐	

ข้อ ๓

		Frequency	Percent	Valid Percent	Cumulative Percent
Valid	น้อย	๑๔	.๖๘	.๖๘	.๖๘
	ปานกลาง	๑๘๖	๘.๙๙	๘.๙๙	๙.๖๖
	มาก	๑๐๓๙	๕๐.๑๙	๕๐.๑๙	๕๙.๘๖
	มากที่สุด	๘๓๑	๔๐.๑๔	๔๐.๑๔	๑๐๐.๐๐
	Total	๒๐๗๐	๑๐๐.๐๐	๑๐๐.๐๐	

ข้อ ๔

		Frequency	Percent	Valid Percent	Cumulative Percent
Valid	น้อยที่สุด	๓	.๑๔	.๑๔	.๑๔
	น้อย	๑๘	.๘๗	.๘๗	๑.๐๑
	ปานกลาง	๒๑๘	๑๐.๕๓	๑๐.๕๓	๑๑.๕๕
	มาก	๑๐๔๕	๕๐.๔๘	๕๐.๔๘	๖๒.๐๓
	มากที่สุด	๗๘๖	๓๗.๙๗	๓๗.๙๗	๑๐๐.๐๐
	Total	๒๐๗๐	๑๐๐.๐๐	๑๐๐.๐๐	

ข้อ ๕

		Frequency	Percent	Valid Percent	Cumulative Percent
Valid	น้อยที่สุด	๘	.๓๙	.๓๙	.๓๙
	น้อย	๑๒	.๕๘	.๕๘	.๙๗
	ปานกลาง	๑๘๐	๘.๗๐	๘.๗๐	๙.๖๖
	มาก	๑๐๓๓	๕๙.๙๐	๕๙.๙๐	๕๙.๕๗
	มากที่สุด	๘๓๗	๔๐.๔๓	๔๐.๔๓	๑๐๐.๐๐
	Total	๒๐๗๐	๑๐๐.๐๐	๑๐๐.๐๐	

ข้อ ๖

		Frequency	Percent	Valid Percent	Cumulative Percent
Valid	น้อยที่สุด	๘	.๓๙	.๓๙	.๓๙
	น้อย	๑๓	.๖๓	.๖๓	๑.๐๑
	ปานกลาง	๑๕๖	๗.๕๔	๗.๕๔	๘.๕๕
	มาก	๙๒๔	๔๔.๖๔	๔๔.๖๔	๕๓.๑๙
	มากที่สุด	๙๖๙	๔๖.๘๑	๔๖.๘๑	๑๐๐.๐๐
	Total	๒๐๗๐	๑๐๐.๐๐	๑๐๐.๐๐	

ข้อ ๗

		Frequency	Percent	Valid Percent	Cumulative Percent
Valid	น้อยที่สุด	๔	.๑๙	.๑๙	.๑๙
	น้อย	๓	.๑๔	.๑๔	.๓๔
	ปานกลาง	๑๑๘	๕.๗๐	๕.๗๐	๖.๐๔
	มาก	๘๕๕	๔๑.๓๐	๔๑.๓๐	๔๗.๓๔
	มากที่สุด	๑๐๙๐	๕๒.๖๖	๕๒.๖๖	๑๐๐.๐๐
	Total	๒๐๗๐	๑๐๐.๐๐	๑๐๐.๐๐	

ข้อ ๘

		Frequency	Percent	Valid Percent	Cumulative Percent
Valid	น้อยที่สุด	๙	.๔๓	.๔๓	.๔๓
	น้อย	๑๑	.๕๓	.๕๓	.๙๗
	ปานกลาง	๘๘	๔.๒๕	๔.๒๕	๕.๒๒
	มาก	๘๑๕	๓๙.๓๗	๓๙.๓๗	๔๔.๕๙
	มากที่สุด	๑๑๔๗	๕๕.๔๑	๕๕.๔๑	๑๐๐.๐๐
	Total	๒๐๗๐	๑๐๐.๐๐	๑๐๐.๐๐	

ความพึงพอใจของประชาชนรายยุทธศาสตร์

ยุทธศาสตร์ที่ ๑

Descriptive Statistics

	N	Minimum	Maximum	Mean	Std. Deviation
ข้อ๑	๒๑๐	๔.๐๐	๕.๐๐	๔.๔๙๐๕	.๕๐๑๑๐
ข้อ๒	๒๑๐	๔.๐๐	๕.๐๐	๔.๕๐๔๘	.๕๐๑๑๗
ข้อ๓	๒๑๐	๔.๐๐	๕.๐๐	๔.๕๐๔๘	.๕๐๑๑๗
ข้อ๔	๒๑๐	๔.๐๐	๕.๐๐	๔.๕๐๔๘	.๕๐๑๑๗
ข้อ๕	๒๑๐	๔.๐๐	๕.๐๐	๔.๕๐๔๘	.๕๐๑๑๗
ข้อ๖	๒๑๐	๔.๐๐	๕.๐๐	๔.๗๐๔๘	.๔๕๗๒๔
ข้อ๗	๒๑๐	๔.๐๐	๕.๐๐	๔.๙๑๔๓	.๒๘๐๖๑
ข้อ๘	๒๑๐	๔.๐๐	๕.๐๐	๔.๙๔๗๖	.๒๒๓๓๓
รวม	๒๑๐	๔.๐๐	๕.๐๐	๔.๖๓๔๕	.๓๖๔๖๗
Valid N (listwise)	๒๑๐				

ยุทธศาสตร์ที่ ๒

Descriptive Statistics

	N	Minimum	Maximum	Mean	Std. Deviation
ข้อ๑	๑๒๐๐	๓.๐๐	๕.๐๐	๔.๔๒๐๘	.๕๖๑๘๔
ข้อ๒	๑๒๐๐	๒.๐๐	๕.๐๐	๔.๔๑๑๗	.๕๗๓๗๑
ข้อ๓	๑๒๐๐	๓.๐๐	๕.๐๐	๔.๔๒๘๓	.๕๘๑๗๙
ข้อ๔	๑๒๐๐	๑.๐๐	๕.๐๐	๔.๓๕๔๒	.๖๐๖๑๑
ข้อ๕	๑๒๐๐	๒.๐๐	๕.๐๐	๔.๔๐๐๘	.๖๐๕๙๒
ข้อ๖	๑๒๐๐	๓.๐๐	๕.๐๐	๔.๔๖๑๗	.๕๗๐๕๐
ข้อ๗	๑๒๐๐	๓.๐๐	๕.๐๐	๔.๔๙๖๗	.๕๕๗๐๐
ข้อ๘	๑๒๐๐	๓.๐๐	๕.๐๐	๔.๕๑๐๘	.๕๔๗๘๔
รวม	๑๒๐๐	๓.๐๐	๕.๐๐	๔.๔๓๕๖	.๕๒๐๓๐
Valid N (listwise)	๑๒๐๐				

ยุทธศาสตร์ที่ ๓

Descriptive Statistics

	N	Minimum	Maximum	Mean	Std. Deviation
ข้อ๑	๑๒๐	๓.๐๐	๕.๐๐	๔.๓๐๐๐	.๕๕๙๑๑
ข้อ๒	๑๒๐	๓.๐๐	๕.๐๐	๔.๓๒๕๐	.๕๖๗๕๐
ข้อ๓	๑๒๐	๓.๐๐	๕.๐๐	๔.๒๙๑๗	.๕๕๖๐๓
ข้อ๔	๑๒๐	๓.๐๐	๕.๐๐	๔.๓๕๘๓	.๕๗๖๘๐
ข้อ๕	๑๒๐	๓.๐๐	๕.๐๐	๔.๓๐๘๓	.๕๓๑๓๐
ข้อ๖	๑๒๐	๔.๐๐	๕.๐๐	๔.๕๐๐๐	.๕๐๒๑๐
ข้อ๗	๑๒๐	๔.๐๐	๕.๐๐	๔.๗๘๓๓	.๔๑๓๗๐
ข้อ๘	๑๒๐	๔.๐๐	๕.๐๐	๔.๗๘๓๓	.๔๑๓๗๐
รวม	๑๒๐	๓.๓๘	๕.๐๐	๔.๔๕๖๓	.๔๑๑๔๕
Valid N (listwise)	๑๒๐				

ยุทธศาสตร์ที่ ๔

Descriptive Statistics

	N	Minimum	Maximum	Mean	Std. Deviation
ข้อ๑	๓๐	๑.๐๐	๕.๐๐	๔.๕๖๖๗	.๘๕๘๓๖
ข้อ๒	๓๐	๓.๐๐	๕.๐๐	๔.๐๖๖๗	.๕๘๓๒๘
ข้อ๓	๓๐	๒.๐๐	๕.๐๐	๓.๙๐๐๐	.๘๐๓๐๑
ข้อ๔	๓๐	๑.๐๐	๕.๐๐	๓.๖๓๓๓	๑.๑๘๘๕๕
ข้อ๕	๓๐	๑.๐๐	๕.๐๐	๓.๖๓๓๓	๑.๒๗๒๖๑
ข้อ๖	๓๐	๑.๐๐	๕.๐๐	๓.๔๐๐๐	๑.๓๗๙๖๖
ข้อ๗	๓๐	๑.๐๐	๕.๐๐	๓.๘๐๐๐	.๙๙๖๕๕
ข้อ๘	๓๐	๑.๐๐	๕.๐๐	๓.๘๖๖๗	๑.๓๕๗๘๒
รวม	๓๐	๒.๒๕	๕.๐๐	๓.๘๕๘๓	.๗๒๑๙๘
Valid N (listwise)	๓๐				

ยุทธศาสตร์ที่ ๕

Descriptive Statistics

	N	Minimum	Maximum	Mean	Std. Deviation
ข้อ ๑	๕๑๐	๑.๐๐	๕.๐๐	๔.๑๒๗๕	.๗๓๙๙๘
ข้อ ๒	๕๑๐	๒.๐๐	๕.๐๐	๔.๐๒๙๔	.๗๑๘๒๑
ข้อ ๓	๕๑๐	๒.๐๐	๕.๐๐	๓.๙๓๑๔	.๗๓๑๘๒
ข้อ ๔	๕๑๐	๑.๐๐	๕.๐๐	๓.๙๒๑๖	.๗๗๑๓๗
ข้อ ๕	๕๑๐	๑.๐๐	๕.๐๐	๓.๙๙๒๒	.๗๗๐๒๓
ข้อ ๖	๕๑๐	๑.๐๐	๕.๐๐	๔.๐๓๗๓	.๘๐๓๑๐
ข้อ ๗	๕๑๐	๑.๐๐	๕.๐๐	๔.๑๕๒๙	.๗๑๔๘๐
ข้อ ๘	๕๑๐	๑.๐๐	๕.๐๐	๔.๒๑๑๘	.๗๘๙๓๓
รวม	๕๑๐	๒.๐๐	๕.๐๐	๔.๐๕๐๕	.๕๙๘๘๑
Valid N (listwise)	๕๑๐				

ภาคกิจกรรม

ยุทธศาสตร์ที่ ๑ การพัฒนาด้านโครงสร้างพื้นฐาน

๑.๑ สนับสนุนการก่อสร้าง ปรับปรุงถนน และสะพาน



โครงการก่อสร้างถนน คสล. บ้านหินฮาว หมู่ ๔ ตำบลหินฮาว เขื่อน บ้านหนองไผ่ หมู่ ๖
ตำบลวังบาล อำเภอหล่มเก่า จังหวัดเพชรบูรณ์

๑.๒ สนับสนุนก่อสร้างปรับปรุงไฟฟ้า และประปา



โครงการติดตั้งระบบไฟฟ้าแสงสว่าง บริเวณริมแม่น้ำป่าสักเขตเทศบาลเมืองหล่มสัก

อำเภอหล่มสัก จังหวัดเพชรบูรณ์

ยุทธศาสตร์ ๒ การพัฒนาด้านการส่งเสริมการศึกษาให้มีคุณภาพและมาตรฐานสากล ส่งเสริมศาสนา
วัฒนธรรม ประเพณี การกีฬา นันทนาการ และพัฒนาคุณภาพการศึกษาตามแนวทาง
ปฏิรูปการศึกษา

๒.๑ ส่งเสริมและสนับสนุนการพัฒนาคุณภาพการศึกษาตามแนวทางปฏิรูปการศึกษา



โครงการจ้างครูสอนภาษาต่างประเทศ ภาษาจีน



โครงการพัฒนาคุณภาพการศึกษาโรงเรียนองค์การบริหารส่วนจังหวัดเพชรบูรณ์

๒.๒ ส่งเสริมและสนับสนุนศาสนา ประเพณีอนุรักษ์สืบสาน วัฒนธรรม ประวัติศาสตร์ และภูมิปัญญาท้องถิ่น



โครงการส่งเสริมอนุรักษ์วัฒนธรรมไทย

๒.๓ ส่งเสริมและสนับสนุนด้านกีฬาและนันทนาการ



โครงการก่อสร้างลานอเนกประสงค์ คสล. หมู่ที่ ๕ บ้านห้วยมะเขือ
ตำบลนาแซง อำเภอลำดวน จังหวัดเพชรบูรณ์

๒.๔ สนับสนุนและให้ความช่วยเหลือสงเคราะห์ ผู้ด้อยโอกาส ผู้พิการเด็ก

เยาวชน สตรี กลุ่มเสี่ยง ผู้สูงอายุ และผู้ติดเชื้อ



โครงการพัฒนาสังคม การสังคมสงเคราะห์ ส่งเสริมการพัฒนาคุณภาพชีวิตของประชาชน เด็ก นักเรียน

เยาวชน ผู้พิการ สตรี ผู้สูงอายุ และผู้ด้อยโอกาส

๒.๕ ส่งเสริมและสนับสนุนการพัฒนาด้านสาธารณสุข และคุณภาพชีวิต



โครงการควบคุมโรคไข้เลือดออกในเขตจังหวัดเพชรบูรณ์

๒.๖ ส่งเสริมสนับสนุนการป้องกันปัญหายาเสพติดและแหล่งอบายมุข



โครงการรณรงค์เพื่อป้องกันปัญหายาเสพติดในสถานศึกษา



โครงการบูรณาการด้านการป้องกันและแก้ไขปัญหายาเสพติดจังหวัดเพชรบูรณ์ ประจำปี ๒๕๖๐

๒.๗ ส่งเสริมและพัฒนาด้านความปลอดภัยในชีวิตและทรัพย์สินของประชาชน



โครงการป้องกันและลดอุบัติเหตุทางถนนในช่วงเทศกาล / งานปีใหม่, ประเพณีสงกรานต์

ยุทธศาสตร์ที่ ๓ ยุทธศาสตร์การพัฒนาด้านเศรษฐกิจ การเกษตร และการท่องเที่ยว

๓.๑ การส่งเสริมและพัฒนาการผลิต เพิ่มคุณภาพและสร้างมูลค่าเพิ่มทางการเกษตร



โครงการส่งเสริมและพัฒนาผลิตภัณฑ์กรีนมาเก็ตเพชรบูรณ์ส่งเสริมกิจกรรมประชาสัมพันธ์ฯ

๓.๒ ส่งเสริมและสนับสนุนกิจกรรมการอบรมให้ความรู้ และปัจจัยการผลิตในการประกอบอาชีพ



โครงการพัฒนาและส่งเสริมอาชีพของประชาชนในจังหวัดเพชรบูรณ์ ประจำปี ๒๕๖๐/จัดอบรมให้ความรู้
ในการพัฒนาอาชีพ/ส่งเสริมการผลิตเชื้อราฯ

๓.๓ พื้นฟูแหล่งท่องเที่ยวเดิม และพัฒนาแหล่งท่องเที่ยวใหม่ เพื่อส่งเสริมการท่องเที่ยว
เชิงอนุรักษ์ เชิงเกษตร เชิงนิเวศน์ วัฒนธรรม และประเพณีอย่างยั่งยืน



โครงการดูแลรักษาภูมิทัศน์บริเวณภายนอกอาคารศูนย์วิทยาศาสตร์เพื่อการเรียนรู้
องค์การบริหารส่วนจังหวัดเพชรบูรณ์

๓.๔ ส่งเสริมความเข้มแข็งและพึ่งพาตนเองในชุมชนโดยใช้หลักปรัชญาเศรษฐกิจพอเพียง



โครงการขับเคลื่อนการดำเนินงานตามแนวพระราชดำริปรัชญาเศรษฐกิจพอเพียงจังหวัดเพชรบูรณ์

ยุทธศาสตร์ที่ ๔ การพัฒนาการอนุรักษ์ ป่าชุมชนทรัพยากรธรรมชาติและสิ่งแวดล้อม

๔.๑ สนับสนุนการอนุรักษ์ ป่าชุมชนทรัพยากรธรรมชาติและสิ่งแวดล้อม



โครงการรวมพลังแห่งความภักดีปลูกต้นไม้เหลืองปรีดียาธร

ยุทธศาสตร์ที่ ๕ การพัฒนาการด้านการเมืองการบริหาร

๕.๑ ส่งเสริมความจงรักภักดีต่อสถาบันพระมหากษัตริย์



จัดงานเฉลิมพระเกียรติพระบาทสมเด็จพระเจ้าอยู่หัวฯ

๕.๒ ส่งเสริมให้ประชาชนมีส่วนร่วมในการพัฒนาการเมืองและการบริหาร



โครงการเข้าใจรู้จักรักท้องถิ่น ประจำปี ๒๕๖๐

๕.๓ พัฒนาส่งเสริมความรู้เกี่ยวกับประชาธิปไตยในชุมชนและสถานศึกษา



โครงการส่งเสริมประชาธิปไตย

๕.๔ พัฒนาขีดความสามารถในการให้บริการประชาชน และการปฏิบัติงานของบุคลากร



โครงการอบรมสัมมนา เพื่อพัฒนาบุคลากรขององค์การบริหารส่วนจังหวัดเพชรบูรณ์
ของข้าราชการ ลูกจ้าง พนักงานจ้าง

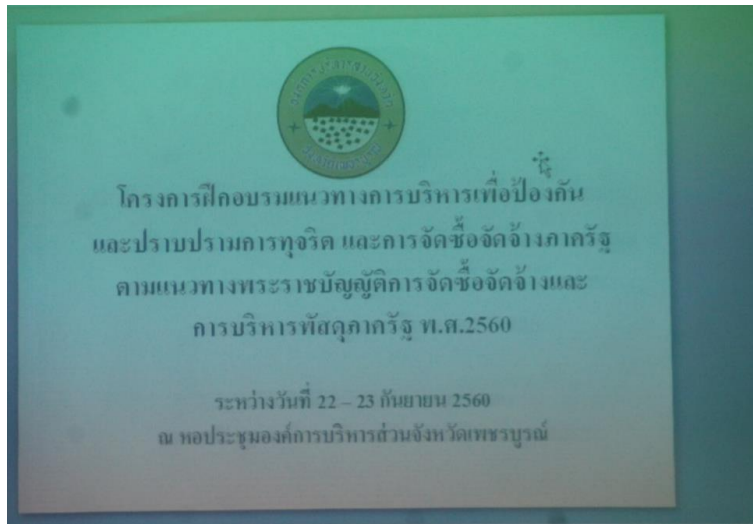

โครงการฝึกอบรมแนวทางการบริหารเพื่อป้องกันและปราบปรามการทุจริตและการจัดจ้างภาครัฐตาม
แนวทางพระราชบัญญัติการจัดซื้อจัดจ้างและการบริหารพัสดุภาครัฐ พ.ศ. ๒๕๖๐