

แผนยุทธศาสตร์การพัฒนางองค์การบริหารส่วนจังหวัดเพชรบูรณ์ (พ.ศ.๒๕๕๘-๒๕๖๒)

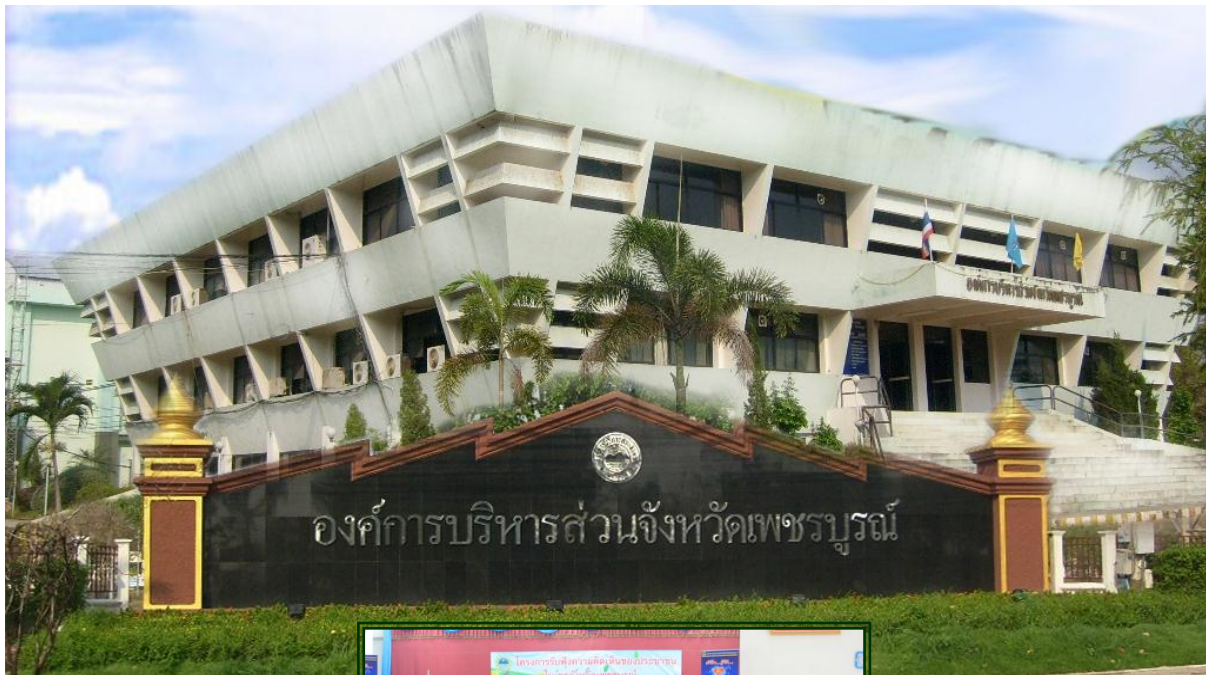

จัดทำโดย: กองแผนและงบประมาณ องค์การบริหารส่วนจังหวัดเพชรบูรณ์
โทรศัพท์/โทรสาร ๐-๕๖๗๑-๑๓๖๔
เว็บไซต์ www.phetchabunpao.go.th/plan

สารบัญ

เรื่อง	หน้า
บทที่ ๑ บทนำ	๑-๓
-ลักษณะของแผนยุทธศาสตร์การพัฒนา	
-วัตถุประสงค์ของการจัดทำแผนยุทธศาสตร์การพัฒนา	
-ขั้นตอนการจัดทำแผนยุทธศาสตร์การพัฒนา	
-ประโยชน์ของการจัดทำแผนยุทธศาสตร์การพัฒนา	
บทที่ ๒ สภาพทั่วไปและข้อมูลพื้นฐานขององค์กรปกครองส่วนท้องถิ่นในจังหวัดเพชรบูรณ์	๔-๓๕
-ข้อมูลเกี่ยวกับสภาพทั่วไป (ที่ตั้ง อาณาเขต เขตการปกครอง ประชากร	
ด้านโครงสร้างพื้นฐาน ความจำเป็นพื้นฐาน จปฐ. ข้อมูล กชช. ๒ ค)	
-ข้อมูลสรุปผลการดำเนินงานในปีที่ผ่านมา	
-ข้อมูลเกี่ยวกับศักยภาพขององค์การบริหารส่วนจังหวัด	
บทที่ ๓ แผนยุทธศาสตร์	๓๖-๖๕
-ยุทธศาสตร์ที่สำคัญของชาติ	
-การวิเคราะห์ศักยภาพการพัฒนาท้องถิ่น	
-ปัจจัยและสถานการณ์เปลี่ยนแปลงที่มีผลต่อการพัฒนา (ผลการวิเคราะห์ปัญหา	
ความต้องการของประชาชน ผลการวิเคราะห์ผังเมืองรวม ผลการวิเคราะห์ศักยภาพ)	
-วิสัยทัศน์ พันธกิจ ยุทธศาสตร์และแนวทางการพัฒนาองค์การบริหารส่วนจังหวัด	
-ความเชื่อมโยงยุทธศาสตร์	
บทที่ ๔ รายละเอียดแผนยุทธศาสตร์การพัฒนา	๖๖-๘๓
-ประเด็นยุทธศาสตร์	
-เป้าประสงค์และตัวชี้วัด	
-รายละเอียดแผนยุทธศาสตร์องค์การบริหารส่วนจังหวัดเพชรบูรณ์	
ภาคผนวก	
-ประกาศแผนยุทธศาสตร์การพัฒนาองค์การบริหารส่วนจังหวัดเพชรบูรณ์	
(พ.ศ.๒๕๕๘-๒๕๖๒)	

บทที่ ๑

บทนำ

องค์ประกอบในการจัดทำยุทธศาสตร์การพัฒนาระบบราชการส่วนจังหวัดเพชรบูรณ์

ตามระเบียบกระทรวงมหาดไทย ว่าด้วยการจัดทำแผนพัฒนาขององค์กรปกครองส่วนท้องถิ่น พ.ศ.๒๕๔๘ ข้อ ๑๖ กำหนดให้องค์กรปกครองส่วนท้องถิ่นจัดทำแผนยุทธศาสตร์การ พัฒนา โดยคณะกรรมการพัฒนาท้องถิ่น จัดประชุมประชาคมท้องถิ่น ส่วนราชการและรัฐวิสาหกิจที่เกี่ยวข้อง เพื่อแจ้งแนวทางการพัฒนาท้องถิ่น รับทราบปัญหาความต้องการ ประเด็นการพัฒนาและประเด็นที่เกี่ยวข้อง ตลอดจนความช่วยเหลือทางวิชาการ แนวทางปฏิบัติที่เหมาะสมกับสภาพพื้นที่ ข้อมูลพื้นฐานจากหน่วยงานต่าง ๆ และข้อมูลในแผนชุมชน มาพิจารณาประกอบการจัดทำแผนยุทธศาสตร์การ พัฒนา เพื่อใช้เป็นแนวทางในการพัฒนาท้องถิ่น อีกทั้งกระทรวงมหาดไทย ได้แจ้งแนวทางและหลักเกณฑ์การ จัดทำและประสานแผนพัฒนาสามปี (พ.ศ.๒๕๕๘-๒๕๖๐) ขององค์กรปกครองส่วนท้องถิ่น โดยกำหนดให้องค์กรปกครองส่วนท้องถิ่น จัดทำแผนยุทธศาสตร์การ พัฒนาให้สอดคล้องกับยุทธศาสตร์การ พัฒนาจังหวัด ยุทธศาสตร์การ พัฒนาขององค์กรปกครองส่วนท้องถิ่นในเขตจังหวัดตามแนวทางเศรษฐกิจพอเพียงโดยคำนึงถึงการบูรณาการยุทธศาสตร์ประเทศ (Country Strategy) ยุทธศาสตร์การเข้าสู่ประชาคมอาเซียน และแนวทางการดำเนินการเตรียมความพร้อมเพื่อเข้าสู่ประชาคมอาเซียนขององค์กรปกครองส่วนท้องถิ่น ยุทธศาสตร์การ พัฒนาพื้นที่ ยุทธศาสตร์การ พัฒนาเพื่อเสริมความมั่นคงของชาติ ผังเมืองรวมจังหวัด และสภาพปัญหาและความต้องการของประชาชนในพื้นที่ ซึ่งแผนยุทธศาสตร์การ พัฒนาเมืององค์ประกอบ ดังนี้

๑. ลักษณะของแผนยุทธศาสตร์การ พัฒนา

“แผนยุทธศาสตร์การ พัฒนา” เป็นแผนพัฒนาเศรษฐกิจและสังคมขององค์กรปกครองส่วนท้องถิ่นที่กำหนดยุทธศาสตร์ และแนวทางการพัฒนาขององค์กรปกครองส่วนท้องถิ่น ซึ่งแสดงถึงวิสัยทัศน์ พันธกิจ และจุดมุ่งหมายเพื่อการพัฒนาในอนาคต โดยสอดคล้องกับแผนพัฒนาเศรษฐกิจและสังคมแห่งชาติ นโยบายรัฐบาล แผนการบริหารราชการแผ่นดิน ยุทธศาสตร์ประเทศ ยุทธศาสตร์การ พัฒนาพื้นที่ ยุทธศาสตร์การ พัฒนาจังหวัด ยุทธศาสตร์การ พัฒนาขององค์กรปกครองส่วนท้องถิ่น ซึ่งมีลักษณะ ดังนี้

๑.๑ เป็นการกำหนดแนวทางในการพัฒนาเพื่อให้บรรลุเป้าหมายในอนาคต ซึ่งถือว่าเป็นเครื่องมือในการนำนโยบายการพัฒนาขององค์กรปกครองส่วนท้องถิ่นไปสู่การปฏิบัติ และบรรลุเป้าหมายที่กำหนดไว้

๑.๒ เป็นรูปแบบที่สามารถนำไปปฏิบัติให้บรรลุถึงเจตนารมณ์ได้จริง โดยแนวทางการดำเนินการของแผนจะต้องมีความเป็นไปได้ในทางปฏิบัติ และตั้งอยู่บนพื้นฐานของความเป็นจริง และอยู่บนหลักเหตุผล คำนึงถึงความสอดคล้องกับปัญหาและความต้องการของประชาชนในท้องถิ่น จึงเปิดโอกาสให้องค์กรปกครองส่วนท้องถิ่นและประชาชนในเขตจังหวัดเพชรบูรณ์ มีส่วนร่วมในการเสนอประเด็นปัญหาและความต้องการ ซึ่งเป็นข้อมูลสำคัญเพื่อนำมาประกอบการพิจารณาจัดทำแผนยุทธศาสตร์การ พัฒนา เพื่อจะได้แก้ไขปัญหาความเดือดร้อนของประชาชนในท้องถิ่นได้อย่างแท้จริง

๑.๓ เป็นเครื่องมือในการยึดโยงค่านิยม และวัฒนธรรมองค์กรเข้าด้วยกันผู้ปฏิบัติงานในองค์กร มีความรู้สึกเป็นภารกิจที่จะต้องร่วมกันปฏิบัติ เพื่อให้บรรลุจุดมุ่งหมายร่วมกัน และเป็นรูปแบบปฏิบัติสัมพันธ์ที่ดีระหว่างองค์กรและสิ่งแวดล้อม แผนยุทธศาสตร์จะต้องมีความยืดหยุ่นหรือปรับปรุงได้ง่าย เพื่อให้ทันต่อสภาพการเปลี่ยนแปลงของสิ่งแวดล้อม หรือปัจจัยภายนอก ที่ส่งผลกระทบต่อการทำงานขององค์กร

๑.๔ เป็นการทำงานในเชิงรุกที่มุ่งจะเข้าไปเอาชนะปัญหาและอุปสรรค รวมทั้งป้องกันมิให้เกิดปัญหาอุปสรรคซ้ำซ้อนขึ้นมาอีก โดยการอาศัยข้อมูลในอดีต สภาวะการณ์ในปัจจุบัน แนวโน้มในอนาคต ตลอดจนถึงศักยภาพขององค์กร และระเบียบกฎเกณฑ์ต่างๆ รวมทั้งความจำเป็นเร่งด่วนมาประกอบการพิจารณา

๒. วัตถุประสงค์ของการจัดทำแผนยุทธศาสตร์การพัฒนา

๒.๑ เพื่อกำหนดแนวทางในการพัฒนาท้องถิ่นที่มีเป้าหมายที่ชัดเจน การบริหารงานเป็นไปอย่างมีระบบ และสอดคล้องกับแผนพัฒนาเศรษฐกิจและสังคมแห่งชาติ นโยบายรัฐบาล แผนพัฒนากลุ่มจังหวัด แผนพัฒนาจังหวัด และนโยบายในการพัฒนาท้องถิ่น

๒.๒ เพื่อนำไปสู่การปฏิบัติการแก้ไขปัญหาและสนองตอบความต้องการของประชาชนในท้องถิ่น

๒.๓ เพื่อเป็นกรอบแนวคิดในการกำหนดทิศทางการจัดทำแผนพัฒนาสามปี

๓. ขั้นตอนการจัดทำแผนยุทธศาสตร์การพัฒนา

๓.๑ การเตรียมการจัดทำแผนยุทธศาสตร์การพัฒนา ได้กำหนดห้วงระยะเวลาของแผนยุทธศาสตร์การพัฒนาขององค์การบริหารส่วนจังหวัดเพชรบูรณ์ เป็นระยะเวลา ๕ ปี (พ.ศ.๒๕๕๘ – ๒๕๖๒) โดยในขั้นเตรียมการ กองแผนและงบประมาณได้บันทึกขออนุมัติต่อผู้บริหาร เพื่อดำเนินการตามห้วงระยะเวลาและขั้นตอนตามที่ระเบียบฯ กำหนดไว้

๓.๒ การรวบรวมข้อมูลและปัญหาสำคัญ องค์การบริหารส่วนจังหวัดเพชรบูรณ์ ได้รวบรวมข้อมูลจากการประชุมประชาคมท้องถิ่นในพื้นที่จังหวัดเพชรบูรณ์ ซึ่งดำเนินการในระหว่างวันที่ ๖ – ๒๘ กุมภาพันธ์ ๒๕๕๗ รวมทั้งข้อมูลพื้นฐานจากหน่วยงานต่าง ๆ มาประกอบในการพิจารณาจัดทำแผนยุทธศาสตร์การพัฒนาขององค์การบริหารส่วนจังหวัดเพชรบูรณ์

๓.๓ การวิเคราะห์ศักยภาพเพื่อประเมินสภาพการณ์การพัฒนาของท้องถิ่นในปัจจุบัน โดยใช้เทคนิค SWOT ANALYSIS ซึ่งเป็นการวิเคราะห์จุดแข็ง และจุดอ่อน ที่เป็นปัจจัยภายในของท้องถิ่น และโอกาส และสถานะคุกคาม หรือข้อจำกัด ที่เป็นปัจจัยภายนอกที่มีผลต่อการพัฒนาท้องถิ่น

SWOT ANALYSIS

S Strenght : จุดแข็ง	W Weak : จุดอ่อน	ภายใน
O Opportunity : โอกาส	T Threat : อุปสรรค	ภายนอก

๓.๔ การกำหนดวิสัยทัศน์และภารกิจหลักการพัฒนาท้องถิ่น นำข้อมูลที่ได้จากขั้นตอนที่ ๓.๒ และขั้นตอนที่ ๓.๓ มากำหนดวิสัยทัศน์ และพันธกิจเพื่อการพัฒนาท้องถิ่น

วิสัยทัศน์ (VISION) หมายถึง ภาพความสำเร็จในอนาคต ซึ่งเป็น “จุดหมาย” ที่ องค์การบริหารส่วนจังหวัดเพชรบูรณ์ต้องการให้เกิดขึ้น หรือการมองอนาคตซึ่งจะเป็นเป้าหมายในการเดินไปให้ถึง โดยวิธีการนำเอาระบบการวางแผนมาใช้ หรือหมายถึง สิ่งที่ต้องการเห็นในอนาคตและเป็นสิ่งที่ดีกว่าเดิม อันเป็นการตอบคำถามที่ว่า “ต้องการอะไรในอนาคต”

พันธกิจ (MISSION) หรือ ภารกิจหลัก หมายถึง ภารกิจที่แสดงถึงลักษณะ หรือขอบข่ายในการดำเนินงานที่เกี่ยวกับการบริหารและการจัดบริการสาธารณะ รวมทั้งแนวคิดเกี่ยวกับองค์การบริหารส่วนจังหวัดเพชรบูรณ์ หรือภาพลักษณ์ที่ต้องการนำเสนอ และปณิธานหรือปรัชญาในการดำเนินงานขององค์การบริหารส่วนจังหวัดเพชรบูรณ์ เป็นขอบเขต ของบทบาทหน้าที่หลัก หรือขอบเขตของกิจกรรมที่มุ่งเน้นเป็นพิเศษที่ต้องการดำเนินการเพื่อให้บรรลุวิสัยทัศน์ที่กำหนด

เป้าประสงค์ (Goals) เป็นเป้าหมายขององค์การบริหารส่วนจังหวัดเพชรบูรณ์ ซึ่งก็คือผลลัพธ์ที่ผู้บริหารและบุคคลที่เกี่ยวข้องกับการตัดสินใจ เลือกหรือกำหนดไว้ต้องการอยากให้เป็น โดยทั่วไป เป้าประสงค์ คือ สิ่งที่ต้องการการบริหารส่วนจังหวัดเพชรบูรณ์ต้องการจะบรรลุ โดยจะต้องกำหนดว่าจะมีวิธีบรรลุเป้าหมายนั้นอย่างไร ภายใต้ข้อจำกัดต่าง ๆ ที่มีอยู่

ตัวชี้วัด (Key Performance Indicator : KPI) คือ เครื่องมือที่ใช้วัดผลการดำเนินงาน หรือประเมินผลการดำเนินงานในด้านต่าง ๆ ขององค์การบริหารส่วนจังหวัดเพชรบูรณ์ ซึ่งสามารถแสดงผลของการวัดหรือการประเมินในรูปแบบข้อมูลเชิงปริมาณเพื่อสะท้อนประสิทธิภาพ ประสิทธิภาพในการปฏิบัติงานขององค์การบริหารส่วนจังหวัดเพชรบูรณ์หรือส่วนราชการภายในองค์การบริหารส่วนจังหวัดเพชรบูรณ์

๓.๕ การกำหนดจุดมุ่งหมายเพื่อการพัฒนาที่ยั่งยืน เป็นการนำเอาวิสัยทัศน์และภารกิจหลักมาพิจารณากำหนดจุดมุ่งหมาย เพื่อเป็นการกำหนดขอบเขต หรือประเภทของกิจกรรมที่ควรจะดำเนินการ เพื่อนำไปสู่การบรรลุวิสัยทัศน์และพันธกิจ ที่ได้กำหนดไว้

๓.๖ การกำหนดวัตถุประสงค์การพัฒนาท้องถิ่น เป็นการกำหนดผลสำเร็จที่ต้องการ โดยดำเนินการหลังจากที่ทราบภารกิจหลักที่ต้องทำแล้ว เพื่อนำท้องถิ่นไปให้บรรลุความต้องการที่จะเป็นในอนาคต

๓.๗ การกำหนดยุทธศาสตร์การพัฒนาและแนวทางการพัฒนา เป็นการกำหนดทิศทาง หรือแนวทางปฏิบัติตามพันธกิจ ให้สัมฤทธิ์ผลตามวิสัยทัศน์ที่กำหนดไว้

๓.๘ การกำหนดเป้าหมายการพัฒนาท้องถิ่น เป็นการกำหนดปริมาณ หรือจำนวนสิ่งที่ต้องการให้บรรลุในแต่ละแนวทางการพัฒนา ภายในเวลาที่กำหนด

๓.๙ การอนุมัติและประกาศใช้แผนยุทธศาสตร์การพัฒนา คณะกรรมการสนับสนุนองค์การบริหารส่วนจังหวัดเพชรบูรณ์ นำผลที่ได้จากขั้นตอนที่ ๓.๑ ถึงขั้นตอนที่ ๓.๘ มาจัดทำร่างแผนยุทธศาสตร์การพัฒนาขององค์การบริหารส่วนจังหวัดเพชรบูรณ์ เสนอต่อคณะกรรมการพัฒนาองค์การบริหารส่วนจังหวัดเพชรบูรณ์เพื่อพิจารณาและปรับปรุงก่อนนำเสนอต่อผู้บริหาร เพื่อให้ผู้บริหารพิจารณาอนุมัติและประกาศใช้แผนยุทธศาสตร์การพัฒนาต่อไป

๔. ประโยชน์ของการจัดทำแผนยุทธศาสตร์การพัฒนา

๔.๑ เป็นกรอบแนวทางในการปฏิบัติงาน แผนยุทธศาสตร์เป็นการกำหนดแนวทางเพื่อบรรลุจุดมุ่งหมายขององค์การบริหารส่วนจังหวัดเพชรบูรณ์ และเปรียบเทียบเข็มทิศในการชี้ทางการพัฒนา ทำให้การปฏิบัติงานเป็นไปในทิศทางเดียวกัน ลดความซ้ำซ้อนและการสิ้นเปลืองทรัพยากรในการบริหาร

๔.๒ แผนยุทธศาสตร์เป็นตัวสะท้อนให้เห็นทุกสถานการณ์ ทั้งในอดีต ปัจจุบันและอนาคต ในภาพของศักยภาพหรือจุดแข็ง จุดอ่อนขององค์กร ตลอดจนปัจจัยที่จะสนับสนุนหรือเป็นอุปสรรคในการปฏิบัติงานขององค์กร

๔.๓ เป็นแนวทางในการพัฒนาและแก้ไขปัญหาความเดือดร้อนได้ตรงกับความต้องการของประชาชน ซึ่งส่งผลให้ประชาชนในพื้นที่จังหวัดเพชรบูรณ์มีคุณภาพชีวิตที่ดี

บทที่ ๒

สภาพทั่วไปและข้อมูลพื้นฐานขององค์การบริหารส่วนจังหวัดเพชรบูรณ์

๒.๑ ข้อมูลเกี่ยวกับที่ตั้งและอาณาเขต

จังหวัดเพชรบูรณ์ อยู่ในพื้นที่ภาคเหนือตอนล่าง มีแนวเขตติดต่อกับระหว่างภาคเหนือ ภาคตะวันออกเฉียงเหนือ และภาคกลาง ประมาณเส้นรุ้งที่ ๑๖ องศาเหนือ กับเส้นแวงที่ ๑๐๑ องศาตะวันออก ทิศเหนือติดจังหวัดเลย ทิศใต้ติดจังหวัดลพบุรี ทิศตะวันออกติดจังหวัดขอนแก่นและชัยภูมิ ทิศตะวันตก ติดจังหวัดพิษณุโลก พิจิตร และนครสวรรค์ โดยมีพื้นที่ทั้งหมดประมาณ ๑๒,๖๖๘ ตารางกิโลเมตร หรือประมาณ ๗.๙ ล้านไร่ ระยะทางถนน ห่างจากกรุงเทพมหานคร ๓๔๖ กิโลเมตร

๒.๒ ลักษณะภูมิประเทศ

มีภูเขาล้อมรอบเป็นรูปเกือกม้า แนวขนานทางตะวันออกและตะวันตก ความยาวของจังหวัดจากพื้นที่บนสุดของจังหวัด ไปยังพื้นที่ด้านล่างสุดของจังหวัด ประมาณ ๒๙๖ กิโลเมตร โดยมีความสูงจากระดับน้ำทะเลประมาณ ๑๑๔ เมตร ลักษณะเป็นพื้นที่ลาดเอียงจากเหนือลงใต้ และมีพื้นที่ราบอยู่ตอนกลาง และมีแม่น้ำสำคัญไหลผ่านจังหวัด คือ แม่น้ำป่าสักเป็นแนวยาวจากทิศเหนือมาทิศใต้ ความยาว ๓๕๐ กิโลเมตร ไหลลงสู่เขื่อนป่าสักชลสิทธิ์ จังหวัดลพบุรี

๒.๓ ลักษณะภูมิอากาศ

เนื่องจากพื้นที่จังหวัดเพชรบูรณ์มีภูเขาล้อมรอบจึงทำให้อากาศร้อนจัดในฤดูร้อนหนาวจัด ในฤดูหนาว โดยเฉพาะพื้นที่อำเภอน้ำหนาว เขาแก้ว และหล่มเก่า มีอากาศหนาวที่สุด และบนพื้นที่ภูเขามียานอากาศเย็นตลอดทั้งปี อุณหภูมิสูงสุด ๓๕.๔๓ องศาเซลเซียส และต่ำสุด ๑๔.๖๖ องศาเซลเซียส อุณหภูมิเฉลี่ย ๒๗.๔๒ องศาเซลเซียส ฤดูร้อนเริ่มในเดือนมีนาคมถึงเมษายน ฤดูฝนเริ่มเดือนพฤษภาคมถึงตุลาคม และฤดูหนาวระหว่างเดือนพฤศจิกายนถึงกุมภาพันธ์ ปริมาณน้ำฝนเฉลี่ย ๑,๑๘๗.๐ มิลลิเมตรต่อปี ความชื้นสัมพัทธ์เฉลี่ย ๖๖.๓๐

๒.๔ การเมืองการปกครอง

จังหวัดเพชรบูรณ์ แบ่งการปกครองออกเป็น ๑๑ อำเภอ ๑๑๗ ตำบล ๑,๔๓๐ หมู่บ้าน มีองค์กรปกครองส่วนท้องถิ่นรวม ๑๒๘ แห่ง ประกอบด้วย องค์การบริหารส่วนจังหวัด ๑ แห่ง เทศบาลเมือง ๓ แห่ง เทศบาลตำบล ๒๐ แห่ง องค์การบริหารส่วนตำบล ๑๐๔ แห่ง มีประชากรทั้งสิ้น ๙๙๓,๒๑๒ คน ชาย ๔๙๓,๕๐๔ คน หญิง ๔๙๙,๗๐๘ คน ๓๒๕,๕๗๙ ครัวเรือน โดยจำแนกรายอำเภอ ดังนี้

ที่	อำเภอ	ชาย		หญิง		รวมทั้งหมด (คน)	ครัวเรือน
		จำนวน(คน)	ร้อยละ	จำนวน(คน)	ร้อยละ		
๑	อำเภอเมืองฯ	๑๐๔,๙๒๐	๔๙.๘๖	๑๐๕,๔๙๒	๕๐.๑๔	๒๑๐,๔๑๒	๗๔,๖๖๔
๒	อำเภอหล่มสัก	๗๗,๕๗๕	๔๙.๒๕	๗๙,๙๔๖	๕๐.๗๕	๑๕๗,๕๒๑	๔๙,๘๐๙
๓	อำเภอเขาค้อ	๑๘,๒๐๙	๕๐.๒๐	๑๘,๐๖๑	๔๙.๘๐	๓๖,๒๗๐	๑๑,๖๓๗
๔	อำเภอน้ำหนาว	๙,๑๐๑	๕๑.๓๑	๘,๖๓๗	๔๘.๖๙	๑๗,๗๓๘	๕,๙๐๐
๕	อำเภอหล่มเก่า	๓๒,๘๒๕	๔๙.๒๐	๓๓,๘๙๕	๕๐.๘๐	๖๖,๗๒๐	๑๘,๘๖๓
๖	อำเภอหนองไผ่	๕๖,๓๓๕	๔๙.๘๙	๕๖,๕๗๕	๕๐.๑๑	๑๑๒,๙๑๐	๓๔,๓๕๓
๗	อำเภอวังโป่ง	๑๘,๖๒๖	๔๙.๖๔	๑๘,๘๙๘	๕๐.๓๖	๓๗,๕๒๔	๑๐,๙๖๑
๘	อำเภอชนแดน	๓๙,๘๙๘	๕๐.๑๕	๓๙,๖๖๕	๔๙.๘๕	๗๙,๕๖๓	๒๘,๑๑๓
๙	อำเภอบึงสามพัน	๓๕,๕๙๕	๔๙.๖๒	๓๖,๑๓๔	๕๐.๓๘	๗๑,๗๒๙	๒๘,๒๗๔
๑๐	อำเภอวิเชียรบุรี	๖๕,๓๕๘	๔๙.๓๘	๖๗,๐๑๐	๕๐.๖๒	๑๓๒,๓๖๘	๔๑,๑๗๑
๑๑	อำเภอศรีเทพ	๓๕,๐๖๒	๔๙.๗๖	๓๕,๓๙๕	๕๐.๒๔	๗๐,๔๕๗	๒๑,๘๓๓
รวมทั้งหมด		๔๙๓,๕๐๔	๔๙.๖๙	๔๙๙,๗๐๘	๕๐.๓๑	๙๙๓,๒๑๒	๓๒๕,๕๗๙

ที่มา: สำนักงานจังหวัดเพชรบูรณ์ (พ.ศ.๒๕๕๖)

๒.๕ ข้อมูลความจำเป็นพื้นฐาน (จปฐ.)

การเก็บข้อมูลความจำเป็นพื้นฐาน (จปฐ.) ปี ๒๕๕๖ ดำเนินการจัดเก็บทุกครัวเรือนที่อาศัยอยู่จริงในเขตชนบท (ทุกหมู่บ้านในเขต อบต. และเขตเทศบาลตำบลที่ยกฐานะมาจาก อบต.) ของจังหวัดเพชรบูรณ์ จำนวน ๑๖๖,๘๒๗ ครัวเรือน จาก ๑,๔๓๐ หมู่บ้าน ๑๑๗ ตำบล ๑๑ อำเภอ แยกรายอำเภอ ดังนี้

๑. อำเภอเมืองเพชรบูรณ์	จำนวน ๓๕,๓๙๒ ครัวเรือน
๒. อำเภอชนแดน	จำนวน ๑๒,๔๕๐ ครัวเรือน
๓. อำเภอหล่มสัก	จำนวน ๓๑,๑๒๙ ครัวเรือน
๔. อำเภอหล่มเก่า	จำนวน ๑๒,๘๙๓ ครัวเรือน
๕. อำเภอวิเชียรบุรี	จำนวน ๑๙,๒๑๕ ครัวเรือน
๖. อำเภอศรีเทพ	จำนวน ๑๑,๖๙๖ ครัวเรือน
๗. อำเภอหนองไผ่	จำนวน ๑๗,๗๐๐ ครัวเรือน
๘. อำเภอบึงสามพัน	จำนวน ๑๐,๙๙๖ ครัวเรือน
๙. อำเภอน้ำหนาว	จำนวน ๓,๔๔๑ ครัวเรือน
๑๐. อำเภอวังโป่ง	จำนวน ๕,๓๑๒ ครัวเรือน
๑๑. อำเภอเขาค้อ	จำนวน ๖,๖๐๓ ครัวเรือน

จำนวนประชากร ในเขตชนบทของจังหวัดเพชรบูรณ์ มีประชากรที่อาศัยอยู่จริง จำนวน ๖๑๖,๓๕๐ คน จำแนกเป็น เพศชาย จำนวน ๓๐๔,๕๓๐ คน และเพศหญิง จำนวน ๓๑๑,๘๒๐ คน

การนับถือศาสนา ในเขตชนบทของจังหวัดเพชรบูรณ์ ประชากรส่วนใหญ่นับถือศาสนาพุทธ จำนวน ๖๑๒,๗๑๑ คน คิดเป็นร้อยละ ๙๙.๔๐ รองลงมา คือ ศาสนาคริสต์ จำนวน ๓,๔๘๖ คน คิดเป็นร้อยละ ๐.๖๐ ศาสนาอิสลาม จำนวน ๑๐๓ คน คิดเป็นร้อยละ ๐.๐๒ และศาสนาอื่นๆ (ซิกข์ ฮินดู) จำนวน ๑๓ คน คิดเป็นร้อยละ ๐.๐๐๒

ระดับการศึกษา ในเขตชนบทของจังหวัดเพชรบูรณ์ ประชากรส่วนมากมีระดับการศึกษาจบชั้นประถมศึกษา (ป.๔, ป.๖, ป.๗) จำนวน ๓๑๔,๘๕๗ คน คิดเป็นร้อยละ ๕๓.๑๐ รองลงมา คือ ชั้นมัธยมศึกษาตอนต้น (มศ.๑ - ๓, ม.๑ - ๓) จำนวน ๙๔,๖๐๙ คน คิดเป็นร้อยละ ๑๕.๙๐

การประกอบอาชีพ ในเขตชนบทของจังหวัดเพชรบูรณ์ ประชากรส่วนมากมีอาชีพเกษตรกรรม ทำนา ทำไร่ ทำสวน ประมง ปศุสัตว์ จำนวน ๑๙๗,๔๘๗ คน คิดเป็นร้อยละ ๓๒.๐๔ รองลงมา คือ อาชีพรับจ้างทั่วไป จำนวน ๑๗๕,๙๕๕ คน คิดเป็นร้อยละ ๒๘.๕๐ นักเรียน/นักศึกษา จำนวน ๑๓๐,๔๐๘ คน คิดเป็นร้อยละ ๒๑.๒๐ และเป็นข้าราชการ พนักงานรัฐวิสาหกิจ จำนวน ๑๕,๔๒๘ คน คิดเป็นร้อยละ ๒.๕๐

๒.๕.๑ สรุปภาพรวมของจังหวัดเพชรบูรณ์ จากผลการจัดเก็บข้อมูลความจำเป็นพื้นฐาน (จปฐ.) ปี ๒๕๕๖

มีตัวชี้วัดที่ตกเกณฑ์มาก ซึ่งหน่วยงานภาครัฐ ภาคเอกชน ประชาชน ที่เกี่ยวข้องควรนำไปวางแผนแก้ไข ปัญหาและพัฒนาคุณภาพชีวิตของประชาชนในชนบท เรียงลำดับจากตกเกณฑ์มากไปหาน้อย ๑๐ อันดับแรก ดังนี้

ลำดับที่ ๑ ตัวชี้วัดที่ ๒๖ คนในครัวเรือนไม่สูบบุหรี่ ไม่ผ่านเกณฑ์ จำนวน ๓๙,๔๘๓ คน

จากการสำรวจ ๖๑๖,๓๕๐ คน คิดเป็นร้อยละ ๖.๑๔

ลำดับที่ ๒ ตัวชี้วัดที่ ๒๒ คนอายุมากกว่า ๖๐ ปีเพิ่มขึ้นไป มีอาชีพและมีรายได้ ไม่ผ่านเกณฑ์

จำนวน ๔,๔๑๗ คน จากการสำรวจ ๗๕,๗๙๔ คน คิดเป็นร้อยละ ๕.๓๘

- ลำดับที่ ๓ ตัวชีวิตที่ ๑๙ เด็กจบการศึกษาบังคับ ๙ ปี ที่ไม่ได้เรียนต่อและยังไม่มีงานทำได้รับการฝึกอบรมอาชีพไม่ผ่านเกณฑ์ จำนวน ๒๕ คน จากการสำรวจ ๔๔๑ คน คิดเป็นร้อยละ ๕.๖๗
- ลำดับที่ ๔ ตัวชีวิตที่ ๑๘ เด็กที่จบชั้น ม.๓ ได้เรียนต่อชั้น ม.๔ หรือเทียบเท่า ไม่ผ่านเกณฑ์จำนวน ๔๔๑ คน จากการสำรวจ ๙,๗๖๕ คน คิดเป็นร้อยละ ๔.๕๒
- ลำดับที่ ๕ ตัวชีวิตที่ ๒๕ คนในครัวเรือนไม่เต็มสุรา (ยกเว้นการดื่มเป็นครั้งคราว) ไม่ผ่านเกณฑ์จำนวน ๒๕,๙๘๖ คน จากการสำรวจ ๖๑๖,๓๕๐ คน คิดเป็นร้อยละ ๔.๒๒
- ลำดับที่ ๖ ตัวชีวิตที่ ๓ เด็กแรกเกิดได้กินนมแม่อย่างเดียวยังน้อย ๖ เดือนแรกติดต่อกัน ไม่ผ่านเกณฑ์จำนวน ๑๖๖ คน จากการสำรวจ ๔,๒๒๗ คน คิดเป็นร้อยละ ๓.๙๓
- ลำดับที่ ๗ ตัวชีวิตที่ ๒๔ ครัวเรือนมีการเก็บออมเงิน ไม่ผ่านเกณฑ์ จำนวน ๒,๙๐๐ ครัวเรือน จากการสำรวจ ๑๖๖,๘๒๗ ครัวเรือน คิดเป็นร้อยละ ๑.๗๔
- ลำดับที่ ๘ ตัวชีวิตที่ ๒๑ คนอายุ ๑๕ – ๖๐ ปีเต็ม มีอาชีพและรายได้ ไม่ผ่านเกณฑ์ จำนวน ๕,๙๘๖ คน จากการสำรวจ ๑๖๖,๘๒๗ ครัวเรือน คิดเป็นร้อยละ ๑.๐๐
- ลำดับที่ ๙ ตัวชีวิตที่ ๕ คนในครัวเรือนมีการใช้ยาเพื่อบำบัด บรรเทาอาการเจ็บป่วยเบื้องต้นอย่างเหมาะสม ไม่ผ่านเกณฑ์ จำนวน ๑,๖๗๒ ครัวเรือน จากการสำรวจ ๑๖๖,๘๒๗ ครัวเรือน คิดเป็นร้อยละ ๑.๐๐
- ลำดับที่ ๑๐ ตัวชีวิตที่ ๖ คนอายุ ๓๕ ปีขึ้นไป ได้รับการตรวจสุขภาพประจำปี เพื่อคัดกรองความเสี่ยงโรคฯไม่ผ่านเกณฑ์ จำนวน ๓,๒๖๒ ครัวเรือน จากการสำรวจ ๓๓๘,๙๗๖ คน คิดเป็นร้อยละ ๐.๙๖

๒.๕.๒ ภาวะเศรษฐกิจของประชาชนในจังหวัดเพชรบูรณ์

ในภาพรวมของภาวะเศรษฐกิจของคนเพชรบูรณ์ จากผลการจัดเก็บข้อมูล จปฐ. ปี ๒๕๕๖ จำนวน ๑๖๖,๘๒๗ ครัวเรือน สรุปได้ว่าจังหวัดเพชรบูรณ์ มีครัวเรือนที่ผ่านเกณฑ์ จปฐ. รายได้เฉลี่ยไม่น้อยกว่าคนละ ๓๐,๐๐๐ บาทต่อปี ผ่านเกณฑ์ จำนวน ๑๖๖,๒๑๑ ครัวเรือน (คิดเป็นร้อยละ ๙๙.๖๓) ไม่ผ่านเกณฑ์ จำนวน ๖๖๖ ครัวเรือน (คิดเป็นร้อยละ ๐.๓๗) แยกเป็นรายอำเภอ โดยจัดเรียงลำดับจากมากไปหาน้อย ดังนี้

ลำดับ	อำเภอ	จำนวนครัวเรือน	ไม่ผ่านเกณฑ์	ร้อยละ
๑.	หล่มเก่า	๑๒,๘๙๓	๒๑๑	๑.๖๔
๒.	หนองไผ่	๑๗,๗๐๐	๑๗๒	๐.๙๗
๓.	หล่มสัก	๓๑,๑๒๙	๕๓	๐.๑๗
๔.	เขาค้อ	๖,๖๐๓	๔๙	๐.๗๔
๕.	วังโป่ง	๕,๓๑๒	๔๑	๐.๗๗
๖.	น้ำหนาว	๓,๔๔๑	๓๔	๐.๙๙
๗.	เมืองฯ	๓๕,๓๙๒	๒๗	๐.๐๘
๘.	ศรีเทพ	๑๑,๖๙๖	๑๓	๐.๑๑
๙.	ชนแดน	๑๒,๔๕๐	๗	๐.๐๖
๑๐.	วิเชียรบุรี	๑๙,๒๑๕	๖	๐.๐๓
๑๑.	บึงสามพัน	๑๐,๙๙๖	๓	๐.๐๓
รวม		๑๖๖,๘๒๗	๖๖๖	๐.๓๗

ที่มา: สำนักงานพัฒนาชุมชนจังหวัดเพชรบูรณ์ (พ.ศ.๒๕๕๖)

จังหวัดเพชรบูรณ์ ประชากรมีรายได้เฉลี่ย ๖๔,๓๕๓ บาท/คน/ปี โดยจัดเรียงลำดับรายได้เฉลี่ยจากมากไปหาน้อย ๑๑ อำเภอ ดังนี้

ลำดับที่ ๑ อำเภอศรีเทพ	รายได้เฉลี่ย ๗๘,๖๗๐ บาท/คน/ปี
ลำดับที่ ๒ อำเภอวิเชียรบุรี	รายได้เฉลี่ย ๗๓,๘๒๖ บาท/คน/ปี
ลำดับที่ ๓ อำเภอ빙สามพัน	รายได้เฉลี่ย ๗๒,๙๔๘ บาท/คน/ปี
ลำดับที่ ๔ อำเภอชนแดน	รายได้เฉลี่ย ๖๘,๖๔๑ บาท/คน/ปี
ลำดับที่ ๕ อำเภอวังโป่ง	รายได้เฉลี่ย ๖๗,๘๐๑ บาท/คน/ปี
ลำดับที่ ๖ อำเภอหนองไผ่	รายได้เฉลี่ย ๖๗,๐๕๐ บาท/คน/ปี
ลำดับที่ ๗ อำเภอเมืองเพชรบูรณ์	รายได้เฉลี่ย ๗๑,๑๖๐ บาท/คน/ปี
ลำดับที่ ๘ อำเภอหล่มสัก	รายได้เฉลี่ย ๕๙,๙๐๒ บาท/คน/ปี
ลำดับที่ ๙ อำเภอน้ำหนาว	รายได้เฉลี่ย ๕๗,๘๒๖ บาท/คน/ปี
ลำดับที่ ๑๐ อำเภอหล่มเก่า	รายได้เฉลี่ย ๕๓,๘๑๙ บาท/คน/ปี
ลำดับที่ ๑๑ อำเภอเขาค้อ	รายได้เฉลี่ย ๔๘,๔๐๓ บาท/คน/ปี

เปรียบเทียบการจําแนกรายได้เฉลี่ย (บาท) ต่อคนต่อปี ตามเกณฑ์ จปฐ.จังหวัดเพชรบูรณ์ ปี ๒๕๕๑-๒๕๕๖

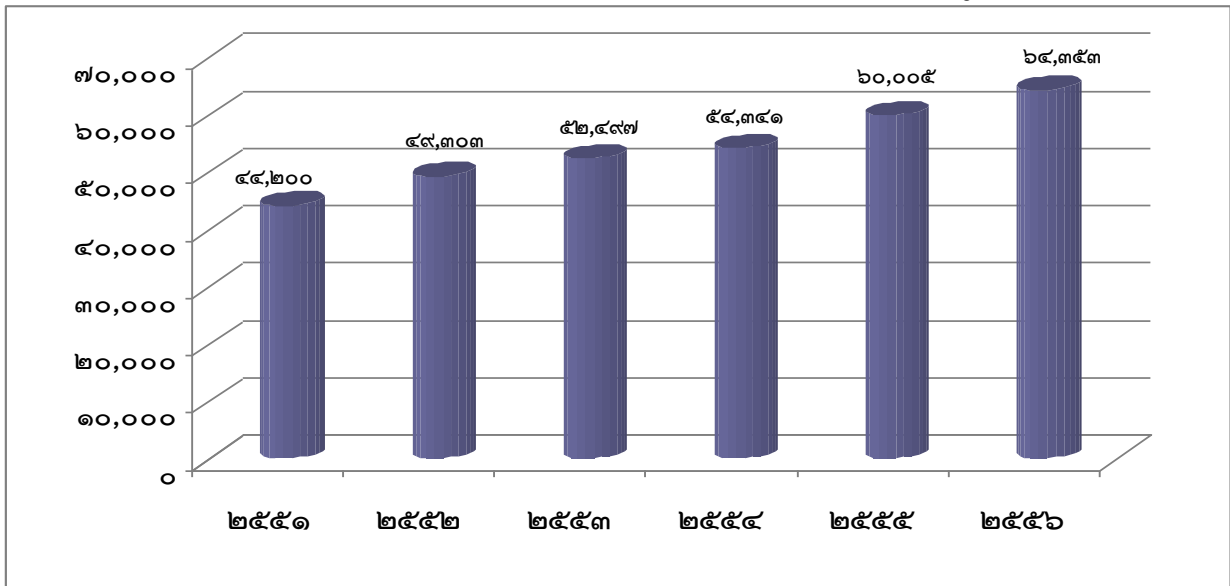

อำเภอ	ปี ๒๕๕๑	ปี ๒๕๕๒	ปี ๒๕๕๓	ปี ๒๕๕๔	ปี ๒๕๕๕	ปี ๒๕๕๖
เมืองเพชรบูรณ์	๕๕,๙๐๘	๕๗,๕๘๕	๕๓,๑๗๒	๕๒,๖๒๘	๕๗,๑๓๒	๖๑,๑๖๐
ชนแดน	๔๑,๒๔๓	๕๐,๗๑๑	๕๑,๖๑๔	๕๒,๓๐๙	๖๕,๐๖๕	๖๘,๓๔๑
หล่มสัก	๔๒,๔๔๗	๔๔,๙๕๑	๕๐,๐๗๒	๕๐,๘๔๖	๕๖,๐๑๖	๕๙,๙๐๒
หล่มเก่า	๓๘,๕๓๕	๔๓,๑๔๓	๔๕,๔๙๔	๔๖,๔๑๔	๕๒,๗๗๑	๕๓,๘๑๙
วิเชียรบุรี	๕๒,๗๐๐	๕๘,๐๖๖	๖๓,๒๑๐	๗๐,๘๗๑	๗๓,๒๘๖	๗๓,๘๒๖
ศรีเทพ	๔๙,๒๙๓	๕๗,๕๐๑	๖๐,๐๙๕	๖๓,๔๔๔	๖๗,๒๙๗	๗๘,๖๗๐
หนองไผ่	๓๙,๘๓๘	๔๘,๔๒๐	๕๔,๐๑๘	๕๔,๓๔๓	๕๘,๕๕๓	๖๗,๐๕๐
빙สามพัน	๔๗,๘๒๔	๕๐,๖๕๓	๕๖,๑๓๗	๕๗,๓๑๕	๖๕,๑๐๔	๗๒,๙๔๘
น้ำหนาว	๓๖,๐๙๔	๓๙,๐๕๕	๔๒,๗๘๗	๔๙,๐๓๕	๕๒,๑๑๕	๕๗,๘๒๖
วังโป่ง	๔๔,๙๓๔	๔๙,๕๕๒	๕๑,๘๒๖	๕๓,๗๖๓	๖๑,๙๕๗	๖๗,๘๐๑
เขาค้อ	๓๙,๓๕๒	๓๘,๘๗๔	๔๐,๑๗๙	๔๒,๓๓๔	๕๐,๗๖๔	๔๘,๔๐๓
รายได้เฉลี่ย/คน/ปี	๔๔,๒๐๐	๔๙,๓๐๓	๕๒,๔๙๗	๕๔,๓๔๑	๖๐,๐๐๕	๖๔,๓๕๓

ที่มา: สำนักงานพัฒนาชุมชนจังหวัดเพชรบูรณ์ (พ.ศ.๒๕๕๖)

เปรียบเทียบจำนวนครัวเรือนที่รายได้ตกเกณฑ์ จปฐ. จังหวัดเพชรบูรณ์ ปี ๒๕๕๑ - ๒๕๕๖

(ปี ๒๕๕๐ - ๒๕๕๔) รายได้เฉลี่ยไม่ต่ำกว่าคนละ ๒๓,๐๐๐ บาทต่อปี เกณฑ์ตัวชี้วัดตามแผนพัฒนาฯ ฉบับที่ ๑๐ (พ.ศ. ๒๕๕๐ - ๒๕๕๔) สำหรับปี ๒๕๕๖ ปรับรายได้เป็น เฉลี่ยไม่น้อยกว่าคนละ ๓๐,๐๐๐ บาทต่อปี เกณฑ์ตัวชี้วัดตามแผนพัฒนาฯ ฉบับที่ ๑๑ (พ.ศ. ๒๕๕๕ - ๒๕๕๙)

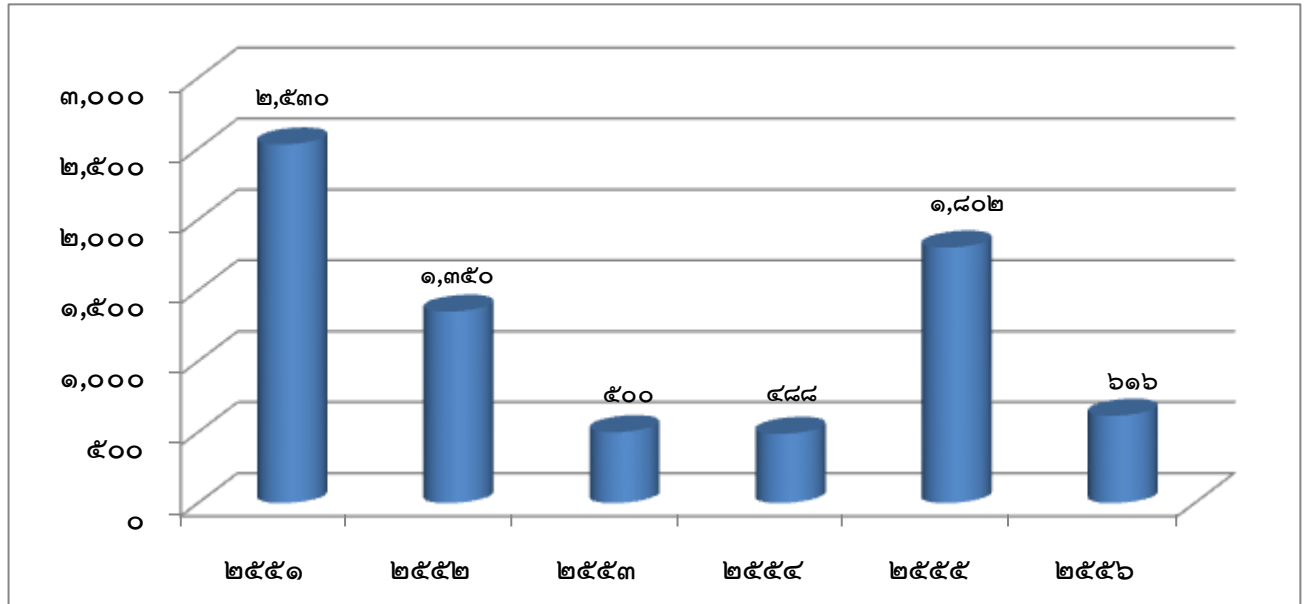

อำเภอ	ปี ๒๕๕๑	ปี ๒๕๕๒	ปี ๒๕๕๓	ปี ๒๕๕๔	ปี ๒๕๕๕	ปี ๒๕๕๖
เมืองเพชรบูรณ์	๒๕	๔	-	๗๗	๔๒๓	๒๗
ชนแดน	๕๖๕	๒๙๔	๒๘	๘๘	๑๑	๗
หล่มสัก	๕๘	๑๘๔	๗๖	๑	๔๕๕	๕๓
หล่มเก่า	๑๒๒	๙๗	๕๔	๗๗	๒๕๐	๒๑๑
วิเชียรบุรี	๕๘๑	๑๐๖	๕๖	๑๖	๑๐	๖
ศรีเทพ	๑๗๓	๑๒๖	๔๓	๘๙	๒๒	๑๓
หนองไผ่	๔๓๓	๒๑๓	๕๔	๒๒	๔๓๕	๑๗๒
บึงสามพัน	๑๐๗	๑๒	-	-	๑๙	๓
น้ำหนาว	๓๑๔	๑๒๓	๙๘	๕๙	๒	๓๔
วังโป่ง	๑๓	๑๔	๑๐	๑	๑๒๗	๔๑
เขาค้อ	๑๓๙	๑๗๗	๙๐	๕๘	๔๘	๔๙
จำนวนตกเกณฑ์ทั้งหมด	๒,๕๓๐	๑,๓๕๐	๕๐๐	๔๘๘	๑,๘๐๒	๖๑๖

ที่มา: สำนักงานพัฒนาชุมชนจังหวัดเพชรบูรณ์ (พ.ศ.๒๕๕๖)

๒.๖ สรุปผลการจัดเก็บข้อมูล กชช ๒ ค ของจังหวัดเพชรบูรณ์ ปี ๒๕๕๖

๒.๖.๑ หมู่บ้านเร่งรัดอันดับ ๒ (ปานกลาง) มีปัญหามากที่สุดตามลำดับ คือ อ.ชนแดน, อ.หล่มสัก และอ.บึงสามพัน

๒.๖.๒ ปัญหาที่ควรได้รับการแก้ไข ๕ อันดับ คือ มากที่สุด

- ระดับการศึกษาของประชาชน
- การได้รับการศึกษา
- การกีฬา
- การเข้าถึงแหล่งทุน
- คุณภาพต่ำ

๒.๖.๓ ตัวชี้วัด (KPI) ด้านโครงสร้างพื้นฐาน

- ปัญหาเรื่องถนน มากที่สุด คือ อ.ชนแดน และอ.ศรีเทพ
- ปัญหาน้ำดื่ม มากที่สุด คือ อ.ชนแดน และอ.หล่มสัก
- ปัญหาน้ำใช้ มากที่สุด คือ อ.หล่มเก่า และอ.ชนแดน
- ปัญหาน้ำเพื่อการเกษตร มากที่สุด คือ อ.ศรีเทพ และอ.หนองไผ่
- ปัญหาเรื่องไฟฟ้า มากที่สุด คือ อ.เมือง และอ.วิเชียรบุรี
- ปัญหาเรื่องที่ดินทำกิน มากที่สุด คือ อ.ศรีเทพ และอ.ชนแดน
- ปัญหาเรื่องการติดต่อสื่อสาร มากที่สุด คือ อ.น้ำหนาว และอ.วังโป่ง

๒.๖.๔ ตัวชี้วัด (KPI) ด้านการประกอบอาชีพและมืงานทำ

- ปัญหาการมีงานทำ มากที่สุด คือ อ.ศรีเทพ และอ.วังโป่ง
- ปัญหาการทำงานในสถานประกอบการ มากที่สุด คือ อ.บึงสามพัน และอ.น้ำหนาว
- ปัญหาการทำนา มากที่สุด คือ อ.หล่มสัก และอ.หนองไผ่
- ปัญหาผลผลิตจากการทำไร่ มากที่สุด คือ อ.หล่มสัก และอ.ศรีเทพ
- ปัญหาผลผลิตจากการเกษตรอื่นๆ มากที่สุด คือ อ.น้ำหนาว และอ.หล่มเก่า
- ปัญหาการประกอบอุตสาหกรรมในครัวเรือน มากที่สุด อ.ชนแดน และอ.วิเชียรบุรี
- ปัญหาการได้รับประโยชน์จากการมีสถานที่ท่องเที่ยว มากที่สุด อ.ชนแดน
- ปัญหาความปลอดภัยในที่ทำงานมีปัญหามากที่สุด คือ อ.เมือง และอ.เขาค้อ
- ปัญหาการป้องกันโรคติดต่อ มีปัญหามากที่สุด คือ อ.หล่มสัก และอ.หนองไผ่
- ปัญหาการกีฬา มากที่สุด คือ อ.ศรีเทพ และอ.หล่มเก่า
- ปัญหาการได้รับการศึกษามีปัญหา มากที่สุด คือ อ.บึงสามพัน และอ.วังโป่ง
- ปัญหาอัตราการเรียนต่อของประชาชน มีปัญหามากที่สุด คือ อ.ชนแดน และอ.วิเชียรบุรี
- ปัญหาระดับการศึกษาของประชาชน มีปัญหามากที่สุด คือ อ.น้ำหนาว และอ.ชนแดน
- ปัญหาการเรียนรู้โดยชุมชน มีปัญหามากที่สุด คือ อ.ชนแดน และอ.บึงสามพัน
- ปัญหาการได้รับความคุ้มครองทางสังคม มากที่สุด คือ อ.วังโป่ง และอ.หล่มเก่า
- ปัญหาการรวมกลุ่มของประชาชน มีปัญหามากที่สุด คือ อ.ศรีเทพ และอ.หล่มเก่า
- ปัญหาการเข้าถึงแหล่งเงินทุน มีปัญหามากที่สุด คือ อ.ชนแดน และอ.บึงสามพัน
- ปัญหาคุณภาพดิน มีปัญหามากที่สุด คือ อ.น้ำหนาว และอ.หล่มสัก
- ปัญหาคุณภาพน้ำ มีปัญหามากที่สุด คือ อ.ศรีเทพ และอ.วังโป่ง
- ปัญหาการปลูกไม้ยืนต้น มีปัญหามากที่สุด คือ อ.น้ำหนาว และอ.เขาค้อ

- ปัญหาการใช้ประโยชน์ที่ดิน มีปัญหามากที่สุด คือ อ.เขาค้อ และอ.หล่มสัก
- ปัญหาการจัดการสภาพสิ่งแวดล้อม มีปัญหามากที่สุด คือ อ.วิเชียรบุรี และอ.หล่มสัก
- ปัญหาความปลอดภัยจากยาเสพติด มีปัญหามากที่สุด คือ อ.หล่มเก่า และอ.บึงสามพัน
- ปัญหาความปลอดภัยจากภัยพิบัติ มีปัญหามากที่สุด คือ อ.หล่มเก่า และอ.หล่มสัก
- ปัญหาความปลอดภัยจากความเสี่ยงในชุมชน มีปัญหามากที่สุด คือ อ.หนองไผ่ และอ.หล่มเก่า

๒.๗ การจัดลำดับตัวชี้วัด (KPI) มีปัญหามากที่สุดของจังหวัดเพชรบูรณ์ ต้องได้รับการแก้ไขเร่งด่วน ๕ อันดับ ดังนี้

๑. ระดับการศึกษาของประชาชน	ร้อยละ ๕๙.๖๕
๒. การได้รับการศึกษา	ร้อยละ ๔๒.๔๐
๓. การกีฬา	ร้อยละ ๔๐.๗๑
๔. การเข้าถึงแหล่งเงินชุมชน	ร้อยละ ๓๙.๒๒
๕. คุณภาพน้ำ	ร้อยละ ๓๖.๑๑

๒.๘ การจัดลำดับตัวชี้วัด (KPI) น้อยมากหรือไม่มีปัญหาของจังหวัดเพชรบูรณ์ ๕ อันดับ คือ

๑. มีความปลอดภัยจากยาเสพติด	ร้อยละ ๐.๖๔
๒. ความปลอดภัยในการทำงาน	ร้อยละ ๐.๘๕
๓. การประกอบอุตสาหกรรมในครัวเรือน	ร้อยละ ๐.๘๕
๔. การมีส่วนร่วมของชุมชน	ร้อยละ ๑.๒๐
๕. น้ำดื่ม	ร้อยละ ๑.๔๑

ที่มา: สำนักงานพัฒนาชุมชนจังหวัดเพชรบูรณ์ (พ.ศ.๒๕๕๖)

๒.๙ โครงสร้างพื้นฐาน

๒.๙.๑ ไฟฟ้า

มีไฟฟ้าเข้าถึงแล้วทุกหมู่บ้าน มีผู้ใช้กระแสไฟฟ้าทั้งหมด ๒๕๐,๔๔๑ ราย คิดเป็นร้อยละ ๘๐.๙๙ ของจำนวนครัวเรือนทั้งหมด การจำหน่ายไฟฟ้ารวม ๘๙๙,๓๕๖,๗๑๕.๔๑ ล้านกิโลวัตต์/ชั่วโมง

๒.๙.๒ การประปาและน้ำบริโภค

ครัวเรือนมีน้ำสะอาดสำหรับดื่มและบริโภคเพียงพอตลอดปี ๑๔๕,๘๒๑ ครัวเรือน คิดเป็นร้อยละ ๙๘.๓๐ และควรได้รับการแก้ไข ๒,๕๐๙ ครัวเรือน มีบริการน้ำประปาใน ๙ อำเภอ ยกเว้นอำเภอน้ำหนาวและเขาค้อและปริมาณน้ำที่จ่ายให้แก่ผู้ใช้นับรวม ๓๖,๔๔๒ ราย ปริมาณน้ำที่จำหน่ายแก่ผู้ใช้ ๘,๑๗๕,๗๐๓ ลูกบาศก์เมตร สำหรับประปาหมู่บ้านกระจายอยู่ทั่วจังหวัด

๒.๙.๓ สารสนเทศและการสื่อสาร

ไปรษณีย์ มีที่ทำการไปรษณีย์ รวม ๑๘ แห่ง ทุกอำเภอ(ไม่รวมที่ทำการไปรษณีย์อนุญาติ) ข้อมูลสถิติปริมาณงานบริการไปรษณีย์จังหวัดเพชรบูรณ์ ประจำปี ๒๕๕๔ รวมทั้งสิ้น ๓,๗๙๐,๐๐๐ ชิ้น แยกเป็น

๑) บริการไปรษณีย์ภัณฑ์ธรรมดา	๒,๗๓๔,๐๐๐ ชิ้น
๒) พัสดุไปรษณีย์	๒๙๓,๐๐๐ ชิ้น
๓) บริการพิเศษ	๗๖๓,๐๐๐ ชิ้น

การใช้เทคโนโลยีสารสนเทศและการสื่อสารในครัวเรือน พ.ศ. ๒๕๕๔ จากการสำรวจของสำนักงานสถิติแห่งชาติ กระทรวงเทคโนโลยีสารสนเทศและการสื่อสาร ดังนี้

๑) โทรศัพท์ จำนวนครัวเรือนที่มีโทรศัพท์ จำนวน ๓๖,๗๓๘ ครัวเรือน คิดเป็นร้อยละ ๑๒.๑๖ ของครัวเรือนที่สำรวจ

๒) โทรสาร จำนวนครัวเรือนที่มีโทรสาร จำนวน ๑,๖๔๐ ครัวเรือน คิดเป็นร้อยละ ๔.๔๖ ของครัวเรือนที่สำรวจ

๓) คอมพิวเตอร์ จำนวนครัวเรือนที่มีคอมพิวเตอร์ จำนวน ๕๙,๕๑๖ ครัวเรือน คิดเป็นร้อยละ ๑๙.๗๐ ของครัวเรือนที่สำรวจ

๔) การเชื่อมต่ออินเทอร์เน็ต จำนวนครัวเรือนที่มีการเชื่อมต่ออินเทอร์เน็ต จำนวน ๒๓,๒๖๐ ครัวเรือน คิดเป็นร้อยละ ๗.๗๐ ของครัวเรือนที่สำรวจ

จำนวนครัวเรือนที่มีอุปกรณ์/เครื่องมือเทคโนโลยีสารสนเทศและการสื่อสาร พ.ศ. ๒๕๕๔

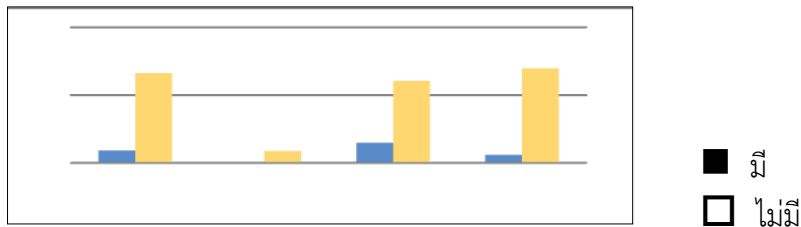

ที่มา: สำนักงานจังหวัดเพชรบูรณ์ (พ.ศ.๒๕๕๖)

๒.๑๐ การคมนาคมและขนส่ง

๒.๑๐.๑ การคมนาคมทางบก

มีเส้นทางคมนาคมทางรถยนต์หลายเส้นทาง แต่ยังไม่มีส่วนเส้นทางคมนาคมรถไฟ เส้นทางหลักคือทางหลวงหมายเลข ๒๑ ส่วนเส้นทางหลักอีกเส้นทางหนึ่ง คือ ทางหลวงหมายเลข ๑๒ ซึ่งเป็นทางหลวงและเป็นเส้นทางคมนาคมแนวพื้นที่เศรษฐกิจตะวันออก-ตะวันตก (East-West Economic Corridor) เชื่อมโยงประเทศพม่า-ไทย-ลาว-เวียดนาม ตามโครงการพัฒนาความร่วมมือทางเศรษฐกิจในอนุภูมิภาคกลุ่มน้ำโขงหรือ GMS (Greater Mekong Sub region: GMS) ซึ่งสร้างโอกาส ในการพัฒนาและได้รับประโยชน์จากการพัฒนาเศรษฐกิจ โดยเชื่อมต่อกับเมืองศูนย์กลางในกลุ่มจังหวัด (พิษณุโลก) ทั้งด้านการค้า การลงทุน และการท่องเที่ยว ในลักษณะ Supply และ/หรือ Value Chain โดยเชื่อมต่อกับแนวพื้นที่เศรษฐกิจเหนือ-ใต้ (North-South Economic Corridor) ไปยังประเทศจีน-พม่า/ลาว-ไทย ระยะทางประมาณ ๑,๒๘๐ กิโลเมตร ซึ่งผ่านสี่แยก อินโดจีนในพื้นที่จังหวัดพิษณุโลก

อย่างไรก็ตาม เส้นทางหลักหมายเลข ๑๒ ดังกล่าว กำลังพัฒนาให้เป็นเส้นทาง ๔ ช่องทางจราจรตลอดทั้งสาย โดยเฉพาะช่วงชุมแพ (ขอนแก่น) – หล่มสัก และหล่มสัก - พิษณุโลก

สำหรับเส้นทางเดินรถโดยสารประจำทางและรถขนาดเล็ก ในจังหวัดเพชรบูรณ์ จังหวัดเพชรบูรณ์มีเส้นทางเดินรถโดยสารและรถขนาดเล็ก จำนวน ๘๗ เส้นทาง ดังนี้

เส้นทางเดินรถหมวด ๑	จำนวน ๒ เส้นทาง
เส้นทางเดินรถหมวด ๒	จำนวน ๒ เส้นทาง
เส้นทางเดินรถหมวด ๓	จำนวน ๒๘ เส้นทาง
เส้นทางเดินรถหมวด ๔	จำนวน ๒๘ เส้นทาง
เส้นทางเดินรถขนาดเล็ก	จำนวน ๒๗ เส้นทาง

๒.๑๐.๒ การคมนาคมทางอากาศ

จังหวัดเพชรบูรณ์มีสนามบินอยู่ห่างจากตัวเมืองเพชรบูรณ์ไปทางเหนือ ประมาณ ๓๐ กิโลเมตร โดยมีสถิติขนส่งทางอากาศ ดังนี้

ปี	จำนวนเที่ยวบิน	จำนวนผู้โดยสาร		
	ขึ้น - ลง	เข้า	ออก	รวม
๒๕๕๔	๒๘๔	๕๑	๕๐	๑๐๑
๒๕๕๕	๒๓๖	๒๐	-	๒๐
๒๕๕๖	๔๘๓	๑๒	-	๑๒

หมายเหตุ เป็นการบันทึกขบวนรถและพลเรือน ที่มีการขึ้นลงของท่าอากาศยานจังหวัดเพชรบูรณ์
ที่มา: ท่าอากาศยานจังหวัดเพชรบูรณ์ กรมการบินพลเรือน กระทรวงคมนาคม ข้อมูล ณ เดือนพฤษภาคม พ.ศ.๒๕๕๗

๒.๑๑ สถานการณ์ด้านเศรษฐกิจ สังคม ทรัพยากรธรรมชาติและสิ่งแวดล้อม

๒.๑๑.๑ สภาพทั่วไปด้านเศรษฐกิจ

เศรษฐกิจของจังหวัดเพชรบูรณ์ ในปี ๒๕๕๔ หดตัวร้อยละ ๐.๕๐ จากที่ขยายตัวร้อยละ ๐.๑๐ ในปีที่ผ่านมา โดยภาคเกษตรกรรม ซึ่งมีสัดส่วนสูงสุดของจังหวัด หดตัวร้อยละ ๐.๒๐ ปรับตัวดีขึ้นจากการหดตัวร้อยละ ๐.๙๐ ในปีที่ผ่านมาเป็นผลจากการหดตัวของการผลิตสาขาการขนส่ง ขยายปลีกฯ สาขาบริการด้านอสังหาริมทรัพย์ การให้เช่าและบริการทางธุรกิจ และสาขาธุรกิจไนคริวเรือนส่วนบุคคล จำแนกได้ ดังนี้

- ๑) สาขาการผลิตที่ชะลอตัว ได้แก่ สาขาการขนส่ง คมนาคมและสถานที่เก็บสินค้า สาขาตัวกลางทางการเงิน
- ๒) สาขาการผลิตที่ปรับตัวดีขึ้นจากที่หดตัวในปีที่ผ่านมา ได้แก่ สาขาเหมืองแร่และย่อยหิน สาขาอุตสาหกรรม สาขาโรงแรมและภัตตาคาร และสาขาการให้บริการชุมชน สังคมและบริการส่วนบุคคลอื่น
- ๓) สาขาการผลิตที่ขยายตัวต่อเนื่อง ได้แก่ สาขาบริหารราชการและการป้องกันประเทศฯ สาขาการศึกษา สาขาบริการด้านสุขภาพและงานสังคมสงเคราะห์สาขาการก่อสร้าง และสาขาไฟฟ้า ก๊าซ และการประปา
- ๔) ภาคเกษตร มีสัดส่วนรองลงมา หดตัวร้อยละ ๑.๓๐ ลดลงจากที่ขยายตัวร้อยละ ๒.๗๐ ในปีที่ผ่านมา เป็นผลจากการผลิตสาขาเกษตรกรรม การล่าสัตว์และการป่าไม้ หดตัวร้อยละ ๑.๒๐ โดยพืชที่สำคัญและเป็นพืชหลักของสาขาที่มีมูลค่าลดลง ได้แก่ ข้าว ขณะที่พืชรองอื่นๆก็ลดลง เช่น อ้อยโรงงาน ยาสูบพันธุ์เบอร์เลย์ ยาสูบพันธุ์พื้นเมือง พริกชี้หู กล้วยหอม และหอมแดง เป็นต้น
- ๕) หมวดการเลี้ยงสัตว์ยังคงหดตัวแต่ปรับตัวดีขึ้นจากปีที่ผ่านมา เนื่องจากกิจกรรมการเลี้ยงโคที่มีเกษตรกรหันกลับมาเลี้ยงเพิ่มขึ้น จากแรงจูงใจด้านราคามีแนวโน้มที่จะปรับตัวดีขึ้นอย่างต่อเนื่อง
- ๖) หมวดบริการทางการเกษตร ขยายตัวในอัตราชะลอลง เนื่องจากผลกระทบของภัยธรรมชาติ ทำให้พื้นที่เพาะปลูกและพื้นที่เก็บเกี่ยวผลผลิตได้รับความเสียหาย
- ๗) หมวดการป่าไม้ขยายตัวต่อเนื่อง ตามความต้องการของตลาดค้าไม้ที่มีอย่างต่อเนื่อง
- ๘) การผลิตสาขาการประมง หดตัวร้อยละ ๑๑.๑๐ เป็นผลจากการหดตัวกิจกรรมการเพาะเลี้ยงสัตว์น้ำจืด เนื่องจากบ่อเพาะเลี้ยงได้รับความเสียหายจากอุทกภัย ส่งผลให้ปริมาณสัตว์น้ำจืดที่เพาะเลี้ยงได้ลดลง รวมทั้งการชะลอตัวของกิจกรรมการเพาะพันธุ์และอนุบาลสัตว์น้ำจืด เนื่องจากได้รับผลกระทบจากการเกิดอุทกภัย เกษตรกรขายพันธุ์สัตว์น้ำจืดได้ลดลง

ผลิตภัณฑ์มวลรวมจังหวัดเพชรบูรณ์ ณ ราคาประจำปี ในปี ๒๕๕๔ มีค่าเท่ากับ ๖๗,๓๔๖ ล้านบาท เพิ่มขึ้นจาก ๖๕,๘๘๑ ล้านบาท ในปี ๒๕๕๓ เท่ากับ ๑,๔๖๕ ล้านบาท โดยผลิตภัณฑ์มวลรวมจังหวัดต่อหัว (GPP per capita) ในปี ๒๕๕๔ เท่ากับ ๖๔,๖๗๖ บาท เพิ่มขึ้นจาก ๖๓,๔๗๙ บาท ในปี ๒๕๕๓ เท่ากับ ๑,๑๙๗ บาท หรือเพิ่มขึ้นร้อยละ ๑.๙๐

ดัชนีราคาผลิตภัณฑ์มวลรวมจังหวัด(GPP Implicit Price Deflator) ในปี ๒๕๕๔ เท่ากับ ๑๒๗.๑๐ เพิ่มขึ้นจาก ๑๒๓.๘๐ ในปี ๒๕๕๓ หรือขยายตัวร้อยละ ๒.๗๐ ลดลงจากร้อยละ ๑๒.๑๐ ในปี ๒๕๕๓ โดยดัชนีราคาภาคเกษตรหดตัวร้อยละ ๙.๗๐ เป็นผลจากดัชนีราคาผลิตภัณฑ์จังหวัด สาขาเกษตรกรรม การล่าสัตว์ และการป่าไม้ หดตัวร้อยละ ๙.๘๐ ขณะที่สาขาประมง ขยายตัวร้อยละ ๑๑.๗๐ ส่วนดัชนีราคากนอกเกษตร ขยายตัวร้อยละ ๙.๑๐ ต่อเนื่องจากการขยายตัวร้อยละ ๗.๒๐ ในปีที่ผ่านมา

ประมาณการเศรษฐกิจจังหวัดเพชรบูรณ์ ปี ๒๕๕๕ คาดว่าขยายตัวร้อยละ ๕.๓๐ ปรับตัวดีขึ้นจากที่หดตัว ร้อยละ ๑.๔๐ ในปี ๒๕๕๔ โดยภาคเกษตร ขยายตัวร้อยละ ๕.๘๐ จากที่หดตัวร้อยละ ๑.๓๐ ในปีที่ผ่านมา เป็นผลจากการขยายตัวของการผลิตสาขาเกษตรกรรม การล่าสัตว์และการป่าไม้ และสาขาประมง ภาคนอกเกษตร ขยายตัวร้อยละ ๕.๑๐ ปรับตัวดีขึ้นจากที่หดตัวร้อยละ ๑.๓๐ ในปีที่ผ่านมา เป็นผลจากการขยายตัวของสาขาอุตสาหกรรม สาขาการศึกษา สาขาบริการด้านอสังหาริมทรัพย์ฯ สาขาไฟฟ้า ก๊าซและการประปา และสาขาลูกจ้างในครัวเรือนส่วนบุคคล สำหรับสาขาการผลิตที่ชะลอตัวลงจากปีที่ผ่านมา ได้แก่ สาขาเหมืองแร่และย่อยหิน สาขาตัวกลางทางการเงิน สาขาบริหารราชการและป้องกันประเทศฯ สาขาการก่อสร้าง สาขาโรงแรมและภัตตาคาร ส่วนสาขาการผลิตที่หดตัว ได้แก่ สาขาการขนส่ง ขยายปลีกฯ และสาขาการให้ด้านบริการชุมชน สังคมและบริการ ส่วนบุคคลอื่น ๆ

ประมาณการผลิตภัณฑ์มวลรวมจังหวัดเพชรบูรณ์ ปี ๒๕๕๕ ณ ราคาประจำปี มีค่าเท่ากับ ๗๘,๒๕๗ ล้านบาท โดยผลิตภัณฑ์มวลรวมจังหวัดต่อหัว (GPP per capita) ในปี ๒๕๕๕ เท่ากับ ๗๔,๘๗๕ ล้านบาท เพิ่มขึ้นจาก ๖๔,๒๕๘ ล้านบาท ในปี ๒๕๕๔ เท่ากับ ๑๐,๖๑๗ ล้านบาท หรือเพิ่มขึ้นร้อยละ ๑๖.๕๐

ตารางแสดงอัตราขยายตัวและโครงสร้างผลิตภัณฑ์มวลรวมจังหวัด(GPP)

สาขาการผลิต	อัตราขยายตัว ณ ราคาคงที่ (ร้อยละ)			โครงสร้าง ณ ราคาประจำปี (ร้อยละ)		
	๒๕๕๓	๒๕๕๔	๒๕๕๕	๒๕๕๓	๒๕๕๔	๒๕๕๕
ภาคเกษตร	๒.๗	-๑.๓	๕.๘	๓๓.๙	๒๙.๖	๓๕.๓
สาขาเกษตรกรรม การล่าสัตว์และการป่าไม้	๒.๔	-๑.๒	๕.๘	๓๓.๖	๒๙.๓	๓๕.๐
สาขาประมง	๓๗.๕	-๑๑.๑	๑.๓	๐.๓	๐.๓	๐.๓
ภาคนอกเกษตร	-๐.๙	-๐.๒	๕.๐	๖๖.๑	๗๐.๔	๖๔.๗
สาขาเหมืองแร่และย่อยหิน	-๒.๗	๕.๓	๔.๗	๑๒.๓	๑๒.๕	๑๑.๒
สาขาอุตสาหกรรม	-๑.๖	๔.๙	๑๑.๔	๑๓.๑	๑๘.๑	๑๖.๖
สาขาการขนส่ง ขยายปลีกฯ	-๑๐.๓	-๓๓.๖	-๓.๘	๑๑.๑	๗.๘	๖.๕
สาขาตัวกลางทางการเงิน	๑๗.๓	๑๒.๕	๑๑.๘	๕.๗	๖.๕	๖.๔
สาขาบริการด้านอสังหาริมทรัพย์	-๐.๓	-๐.๓	๗.๘	๔.๕	๕.๐	๕.๙
สาขาอื่น ๆ	๒.๔	๘.๗	๒.๗	๑๙.๔	๒๐.๕	๑๘.๑
ผลิตภัณฑ์มวลรวมจังหวัด(GPP)	๐.๑	-๐.๕	๕.๒	๑๐๐.๐	๑๐๐.๐	๑๐๐.๐

ที่มา: สำนักงานจังหวัดเพชรบูรณ์ (พ.ศ.๒๕๕๖)

ตารางแสดงผลิตภัณฑ์มวลรวมจังหวัด และผลิตภัณฑ์มวลรวมจังหวัดต่อหัว

รายการ	จำนวน			อัตราการขยายตัว (ร้อยละ)		
	๒๕๕๓	๒๕๕๔	๒๕๕๕	๒๕๕๓	๒๕๕๔	๒๕๕๕
ผลิตภัณฑ์มวลรวมจังหวัด ณ ราคาประจำปี (ล้านบาท)	๖๕,๘๘๑	๖๗,๓๔๖	๗๘,๗๐๐	๑๒.๒	๒.๒	๑๖.๙
ผลิตภัณฑ์มวลรวมจังหวัด ณ ราคาคงที่ (ล้านบาท)	๕๓,๒๓๔	๕๒,๙๗๔	๕๕,๗๔๐	๐.๑	- ๐.๕	๕.๒
ประชากร (พันคน)	๑,๐๓๘	๑,๐๔๑	๑,๐๔๕	๐.๔	๐.๓	๐.๔
ผลิตภัณฑ์มวลรวมจังหวัดต่อหัว(บาท/คน/ปี)	๖๓,๔๗๙	๖๔,๖๗๖	๗๕,๓๐๐	๑๑.๗	๑.๙	๑๖.๔

ที่มา: สำนักงานจังหวัดเพชรบูรณ์ (พ.ศ.๒๕๕๖)

สาขาเกษตรกรรม การล่าสัตว์ และการป่าไม้

มีมูลค่าเพิ่ม ณ ราคาประจำปี ในปี ๒๕๕๓ เท่ากับ เท่ากับ ๑๙,๗๒๐ ล้านบาท ลดลงจาก ๒๒,๑๔๕ ล้านบาท ในปีที่ผ่านมา เท่ากับ ๒,๔๒๕ ล้านบาท ซึ่งมีสัดส่วนร้อยละ ๒๙.๓ ของผลิตภัณฑ์มวลรวมจังหวัด ณ ราคาประจำปี อัตราการขยายตัวของมูลค่าเพิ่ม ณ ราคาคงที่ หดร้อยละ ๑.๒๐ จากที่ขยายตัวร้อยละ ๒.๔๐ ในปีที่ผ่านมา เป็นผลจากเหตุการณ์เฉพาะปลูกพืชทดตัวโดยพืชที่สำคัญและเป็นพืชหลักของสาขาที่มีมูลค่าลดลง ได้แก่ ข้าว ขณะที่พืชรองอื่นๆก็ลดลง เช่น อ้อยโรงงาน ยาสูบพันธุ์เบอร์เลย์ ยาสูบพันธุ์พื้นเมือง พริกชี้หู กะหล่ำดอก และหอมแดง เป็นต้น เหตุการณ์เลี้ยงสัตว์ยังคงหดตัวแต่ปรับตัวดีขึ้นจากปีที่ผ่านมา หมวดบริการทางการเกษตร ขยายตัวในอัตราที่ชะลอลง เนื่องจากพื้นที่เพาะปลูกและพื้นที่เก็บเกี่ยวได้รับผลกระทบจากอุทกภัย ขณะที่หมวดการป่าไม้ ขยายตัวต่อเนื่องจากปีที่ผ่านมา

สาขาประมง

มีมูลค่าเพิ่ม ณ ราคาประจำปีในปี ๒๕๕๔ เท่ากับ ๑๙๐ ล้านบาท ลดลงจาก ๑๙๑ ล้านบาทในปีที่ผ่านมา เท่ากับ ๑ ล้านบาท ซึ่งมีสัดส่วนร้อยละ ๐.๓๐ ของผลิตภัณฑ์มวลรวมจังหวัด ณ ราคาประจำปี อัตราการขยายตัวของมูลค่าเพิ่ม ณ ราคาคงที่หดตัวร้อยละ ๑๑.๑๐ จากที่ขยายตัวร้อยละ ๓๗.๕๐ ในปีที่ผ่านมาเป็นผลจากกิจกรรมการเพาะเลี้ยงสัตว์น้ำจืดหดตัว เนื่องจากบ่อเพาะเลี้ยงสัตว์น้ำจืดได้รับความเสียหายจากอุทกภัย ประกอบกับการชะลอตัวของกิจกรรมการเพาะพันธุ์และอนุบาลสัตว์น้ำจืด ขณะที่กิจกรรมการจับสัตว์น้ำจืดจากแหล่งน้ำธรรมชาติ ขยายตัวต่อเนื่อง เป็นผลจากเกิดอุทกภัย ทำให้สัตว์น้ำจากการเพาะเลี้ยงออกสู่แหล่งน้ำธรรมชาติ ส่งผลให้สามารถจับสัตว์น้ำได้ปริมาณเพิ่มขึ้น

สาขาเหมืองแร่และย่อยหิน

มีมูลค่าเพิ่ม ณ ราคาประจำปี ในปี ๒๕๕๔ เท่ากับ ๘,๔๓๒ ล้านบาท เพิ่มขึ้นจาก ๘,๑๓๖ ล้านบาท ในปีที่ผ่านมา เท่ากับ ๒๙๖ ล้านบาท มีสัดส่วนร้อยละ ๑๒.๕๐ ของผลิตภัณฑ์มวลรวมจังหวัด ณ ราคาประจำปี อัตราขยายตัวของมูลค่าเพิ่ม ณ ราคาคงที่ ขยายตัวร้อยละ ๕.๓๐ จากที่หดตัวร้อยละ ๒.๗๐ ในปีที่ผ่านมา เนื่องจากผู้ประกอบการเพิ่มสัมปทานขุดเจาะน้ำมันปิโตรเลียมดิบ

สาขาอุตสาหกรรม

มีมูลค่าเพิ่ม ณ ราคาประจำปี ในปี ๒๕๕๔ มีค่า ๑๒,๑๙๓ ล้านบาท เพิ่มขึ้นจาก ๘,๖๔๗ ล้านบาท ในปีที่ผ่านมา เท่ากับ ๓,๕๔๖ ล้านบาท มีสัดส่วนร้อยละ ๑๘.๑๐ ของผลิตภัณฑ์มวลรวมจังหวัด ณ ราคาประจำปี อัตราขยายตัวของมูลค่าเพิ่ม ณ ราคาคงที่ ขยายตัวร้อยละ ๔.๙๐ จากที่หดตัวร้อยละ ๑.๖๐ ในปีที่ผ่านมา เป็นผลมาจากการขออนุญาตประกอบกิจการโรงงานประเภทโรงสีข้าวและขยายฐานการผลิตโรงงานประเภทอาหารเพิ่มขึ้นเป็นสำคัญ

สาขาไฟฟ้า ก๊าซ และการประปา

มีมูลค่าเพิ่ม ณ ราคาประจำปี ในปี ๒๕๕๔ มีค่าเท่ากับ ๑,๐๔๖ ล้านบาท เพิ่มขึ้นจาก ๑,๐๐๘ ล้านบาท ในปีที่ผ่านมา เท่ากับ ๓๘ ล้านบาท มีสัดส่วนร้อยละ ๑.๖๐ ของผลิตภัณฑ์มวลรวมจังหวัด ณ ราคาประจำปี อัตราขยายตัวของมูลค่าเพิ่ม ณ ราคาคงที่ ขยายตัวร้อยละ ๑๒.๕๐ จากที่ขยายตัวร้อยละ ๑.๙๐ ในปีที่ผ่านมา เป็นผลจากการขยายตัวของกิจกรรมการผลิตไฟฟ้าเอกชน และการไฟฟ้าส่วนภูมิภาค ตามความต้องการใช้ไฟฟ้าเพื่อการก่อสร้างและรองรับภาคธุรกิจ

สาขาก่อสร้าง

มีมูลค่าเพิ่ม ณ ราคาประจำปี ในปี ๒๕๕๔ มีมูลค่า ๑,๕๓๕ ล้านบาท เพิ่มขึ้นจาก ๑,๒๖๔ ล้านบาท ในปีที่ผ่านมา เท่ากับ ๒๗๑ ล้านบาท มีสัดส่วนร้อยละ ๒.๓๐ ของผลิตภัณฑ์มวลรวมจังหวัด ณ ราคาประจำปี อัตราขยายตัวของมูลค่าเพิ่ม ณ ราคาคงที่ ขยายตัวร้อยละ ๑๗.๒๐ ต่อเนื่องจากการขยายตัวร้อยละ ๙.๔๐ ในปีที่ผ่านมา เป็นผลจากการขยายตัวของหมวดการก่อสร้างภาครัฐ จากกิจกรรมการก่อสร้างเขื่อนป้องกันตลิ่ง การก่อสร้างอ่างเก็บน้ำเพื่อการบริหารจัดการ การจัดหาแหล่งน้ำและเพิ่มพื้นที่ชลประทาน และการก่อสร้างสะพานภายใต้โครงการไทยเข้มแข็ง และหมวดการก่อสร้างภาคเอกชน จากกิจกรรมการก่อสร้างที่อยู่อาศัยตามความต้องการของประชาชนที่ต้องการมีที่อยู่อาศัยเป็นของตนเองเพิ่มขึ้น

สาขาการขายปลีก ขายส่ง และการซ่อมแซมยานยนต์ จักรยานยนต์ ของใช้ส่วนบุคคล และของใช้ในครัวเรือน

มีมูลค่าเพิ่ม ณ ราคาประจำปี ในปี ๒๕๕๔ มีค่าเท่ากับ ๕,๒๔๔ ล้านบาท ลดลงจาก ๗,๓๓๕ ล้านบาท ในปีที่ผ่านมา เท่ากับ ๒,๐๙๑ ล้านบาท มีสัดส่วนร้อยละ ๗.๘๐ ของผลิตภัณฑ์มวลรวมจังหวัด ณ ราคาประจำปี อัตราขยายตัวของมูลค่าเพิ่ม ณ ราคาคงที่ หดตัวร้อยละ ๓๓.๖๐ จากที่หดตัวร้อยละ ๑๐.๓๐ เป็นผลจากหดตัวของหมวดการขายปลีก เนื่องจากกิจกรรมการขายปลีกสินค้าในร้าน กิจกรรมร้านขายของชำ เป็นสำคัญ หมวดการซ่อมแซมรถยนต์ เป็นผลจากกิจกรรมการซ่อมแซมจักรยานยนต์หดตัวจากปีที่ผ่านมา ขณะที่หมวดการขายส่งหดตัว ร้อยละ ๒.๒๐ ปรับตัวดีขึ้นจากที่หดตัวร้อยละ ๑๕.๐๐ ในปีที่ผ่านมา โดยกิจกรรมที่ปรับตัวดีขึ้น ได้แก่ กิจกรรมการขายส่งสินค้าชั้นกลางอื่นและของที่ไม่ใช่แล้วกิจกรรมการขายส่งเครื่องดื่มที่มีแอลกอฮอล์ เช่น สุรา เบียร์ ไวน์ และกิจกรรมการขายส่งวัสดุก่อสร้าง

สาขาโรงแรมและภัตตาคาร

มีมูลค่าเพิ่ม ณ ราคาประจำปี ในปี ๒๕๕๔ มีมูลค่าเท่ากับ ๕๓๑ ล้านบาท ลดลงจาก ๖๗๗ ล้านบาท ในปีที่ผ่านมา เท่ากับ ๑๔๖ ล้านบาท มีสัดส่วนร้อยละ ๐.๘๐ ของผลิตภัณฑ์มวลรวมจังหวัด ณ ราคาประจำปี อัตราขยายตัวของมูลค่าเพิ่ม ณ ราคาคงที่ขยายตัวร้อยละ ๓.๘๐ จากที่หดตัวร้อยละ ๕.๒๐ เป็นผลจากการขยายตัวของกิจกรรมภัตตาคาร ร้านอาหารและเครื่องดื่ม เนื่องจากจังหวัดเพชรบูรณ์มีสถาบันการศึกษา และห้างค้าส่ง-ค้าปลีก เปิดใหม่หลายแห่ง ทำให้มีประชาชนเดินทางมาศึกษาและทำงานจำนวนมากซึ่งส่วนใหญ่นิยมรับประทานอาหารนอกบ้าน

สาขาการขนส่ง สถานที่เก็บสินค้าและการคมนาคม

มีมูลค่าเพิ่ม ณ ราคาประจำปี ในปี ๒๕๕๔ เท่ากับ ๕๐๒ ล้านบาท เพิ่มขึ้นจาก ๔๗๕ ล้านบาท ในปีที่ผ่านมาเท่ากับ ๒๗ ล้านบาท มีสัดส่วนร้อยละ ๐.๗๐ ของผลิตภัณฑ์มวลรวมจังหวัด ณ ราคาประจำปี อัตราขยายตัวของมูลค่าเพิ่ม ณ ราคาคงที่ขยายตัวร้อยละ ๕.๖๐ หดตัวลงจากการขยายตัวร้อยละ ๖.๕๐ ในปีที่ผ่านมา เป็นผลจากหมวดกิจกรรมการขนส่งทางบก ซึ่งมีสัดส่วนสูงที่สุดหดตัวโดยกิจกรรมหลักที่หดตัว ได้แก่ รถจักรยานยนต์รับจ้าง รถโดยสารประจำทางระหว่างจังหวัด(เอกชน) เนื่องจากต้นทุนราคาน้ำมันเชื้อเพลิงสูงขึ้น ทำให้รายได้ของผู้ประกอบการลดลง ประกอบกับการชะลอตัวของหมวดการไปรษณีย์ และการโทรคมนาคม กิจกรรมหลักที่ยังคงขยายตัว ได้แก่ กิจกรรมการบริการทางไปรษณีย์ เนื่องจากการขยายขอบเขตการให้บริการเพิ่มขึ้น

สาขาตัวกลางทางการเงิน

มีมูลค่าเพิ่ม ณ ราคาประจำปี ในปี ๒๕๕๔ มีมูลค่าเท่ากับ ๔,๔๐๗ ล้านบาท เพิ่มขึ้นจาก ๓,๗๒๔ ล้านบาท ในปีที่ผ่านมา เท่ากับ ๖๘๓ ล้านบาท มีสัดส่วนร้อยละ ๖.๕๐ ของผลิตภัณฑ์มวลรวมจังหวัด ณ ราคาประจำปี อัตราขยายตัวของมูลค่าเพิ่ม ณ ราคาคงที่ ขยายตัวร้อยละ ๑๒.๕๐ ขะลอลดตัวลงเล็กน้อยจากที่ขยายตัวร้อยละ ๑๗.๓๐ ในปีที่ผ่านมา เป็นผลจากการหดตัวของกิจการธนาคารเพื่อการเกษตรและสหกรณ์การเกษตร เนื่องจากนโยบายการพักชำระหนี้เกษตรกร และกิจการกองทุนหมู่บ้าน เนื่องจากสมาชิกส่วนใหญ่ประกอบอาชีพเกษตรกรรมมีรายได้ลดลง เนื่องจากพื้นที่เพาะปลูกและผลผลิตทางการเกษตรได้รับความเสียหายจากอุทกภัย ทำให้ไม่สามารถชำระดอกเบี้ยเงินกู้ได้ตามกำหนด ประกอบกับชะลอตัวของกิจการสหกรณ์การเกษตร และสหกรณ์ออมทรัพย์ ขณะที่กิจการธนาคารพาณิชย์ขยายตัวต่อเนื่อง ตามปริมาณเงินให้สินเชื่อรวมที่ขยายตัวดี

สาขาบริการด้านสาธารณสุข การให้เช่าและบริการทางธุรกิจ

มีมูลค่าเพิ่ม ณ ราคาประจำปี ในปี ๒๕๕๓ มีค่าเท่ากับ ๓,๓๘๐ ล้านบาท เพิ่มขึ้นจาก ๒,๘๗๗ ล้านบาท ในปีที่ผ่านมา เท่ากับ ๕๐๓ ล้านบาท มีสัดส่วนร้อยละ ๕.๐๐ ของผลิตภัณฑ์มวลรวมจังหวัด ณ ราคาประจำปี อัตราขยายตัวของมูลค่าเพิ่ม ณ ราคาคงที่ หดตัวร้อยละ ๐.๓๐ จากปีที่ผ่านมา ส่วนหนึ่งเป็นผลจากการหดตัวของกิจกรรมการบริการถ่ายเอกสาร และกิจกรรมบริการถ่ายภาพ เป็นสำคัญ

สาขาบริหารราชการและการป้องกันประเทศ รวมทั้งการประกันสังคมภาคบังคับ

มีมูลค่าเพิ่ม ณ ราคาประจำปี ในปี ๒๕๕๔ มีค่าเท่ากับ เท่ากับ ๔,๓๓๔ ล้านบาท สูงขึ้นจาก ๓,๘๓๖ ล้านบาท ในปีที่ผ่านมา ๔๙๘ ล้านบาท มีสัดส่วนร้อยละ ๖.๔๐ ของผลิตภัณฑ์มวลรวมจังหวัด ณ ราคาประจำปี อัตราขยายตัวของมูลค่าเพิ่ม ณ ราคาคงที่ ขยายตัวร้อยละ ๑๒.๙๐ จากที่ขยายตัวร้อยละ ๔.๙๐ ในปีที่ผ่านมา เป็นผลมาจากการปรับเพิ่มโครงสร้างเงินเดือนข้าราชการทั้งระบบ อีกร้อยละ ๕.๐๐ เมื่อวันที่ ๑ เมษายน ๒๕๕๔

สาขาการศึกษา

มีมูลค่าเพิ่ม ณ ราคาประจำปี ในปี ๒๕๕๔ มีค่าเท่ากับ ๔,๑๕๐ ล้านบาท เพิ่มขึ้นจาก ๓,๘๓๗ ล้านบาท ในปีที่ผ่านมา เท่ากับ ๓๑๓ ล้านบาท มีสัดส่วนร้อยละ ๖.๒๐ ของผลิตภัณฑ์มวลรวมจังหวัด ณ ราคาประจำปี อัตราขยายตัวของมูลค่าเพิ่ม ณ ราคาคงที่ ขยายตัวร้อยละ ๔.๕๐ ต่อเนื่องจากที่ขยายตัวร้อยละ ๒.๗๐ ในปีที่ผ่านมา เป็นผลมาจากการปรับอัตราเงินเดือนค่าจ้าง ค่าตอบแทนบุคลากรทางการศึกษา

สาขาบริการด้านสุขภาพและงานสังคมสงเคราะห์

มีมูลค่าเพิ่ม ณ ราคาประจำปี ในปี ๒๕๕๔ มีค่าเท่ากับ ๑,๒๑๔ ล้านบาท สูงขึ้นจาก ๑,๐๙๐ ล้านบาท ในปีที่ผ่านมา เท่ากับ ๑๒๔ ล้านบาท มีสัดส่วนร้อยละ ๑.๘๐ ของผลิตภัณฑ์มวลรวมจังหวัด ณ ราคาประจำปี อัตราขยายตัวของมูลค่าเพิ่ม ณ ราคาคงที่ ขยายตัวร้อยละ ๑๑.๘๘จากร้อยละ ๓.๕ ในปีที่ผ่านมา ส่วนหนึ่งเป็นผลมาจากการปรับเพิ่มโครงสร้างบุคลากรทางการแพทย์เพื่อรองรับแพทย์บรรจุใหม่ตามโครงการผลิตแพทย์เพิ่มเพื่อชาวชนบท ที่มีวัตถุประสงค์เพื่อผลิตบัณฑิตแพทย์ที่มีคุณภาพเข้าสู่ระบบบริการสุขภาพของกระทรวงสาธารณสุข แก้ปัญหาขาดแคลนบุคลากรทางการแพทย์ในพื้นที่ชนบทห่างไกล และพื้นที่เสี่ยง

สาขาการให้บริการชุมชน สังคมและบริการส่วนบุคคลอื่น ๆ

มีมูลค่าเพิ่ม ณ ราคาประจำปี ในปี ๒๕๕๔ มีมูลค่าเท่ากับ เท่ากับ ๓๗๗ ล้านบาท เพิ่มขึ้นจาก ๓๗๓ ล้านบาท ในปีที่ผ่านมา เท่ากับ ๔ ล้านบาท มีสัดส่วนร้อยละ ๐.๖๐ ของผลิตภัณฑ์มวลรวมจังหวัด ณ ราคาประจำปี อัตราขยายตัวของมูลค่าเพิ่ม ณ ราคาคงที่ ขยายตัวร้อยละ ๐.๘๐ จากที่หดตัวร้อยละ ๒๒.๓๐ ในปีที่ผ่านมา เป็นผลจากการปรับเพิ่มอัตรากำลังด้านบุคลากรในกิจกรรมการกำจัดสิ่งปฏิกูลและขยะของเทศบาล ส่งผลให้รายจ่ายเกี่ยวกับเงินเดือนค่าจ้างของบุคลากรเพิ่มขึ้น

สาขาถูกจ้างในครัวเรือนส่วนบุคคล

มีมูลค่าเพิ่ม ณ ราคาประจำปี ในปี ๒๕๕๔ เท่ากับ ๙๒ ล้านบาท ลดลงจาก ๑๖๖ ล้านบาท ในปีที่ผ่านมาเท่ากับ ๗๔ ล้านบาท มีสัดส่วนร้อยละ ๐.๑๐ ของผลิตภัณฑ์มวลรวมจังหวัด ณ ราคาประจำปี อัตราขยายตัวของมูลค่าเพิ่ม ณ ราคาคงที่ หดตัวร้อยละ ๔๔.๘๐ จากที่หดตัวร้อยละ ๑๔.๙๐ ในปีที่ผ่านมา ตามจำนวนลูกจ้างในครัวเรือนส่วนบุคคลเฉลี่ยที่ลดลง

ดัชนีราคาผลิตภัณฑ์จังหวัดเพชรบูรณ์ (GPP Implicit Deflator)

ในปี ๒๕๕๔ เท่ากับ ๑๒๗.๑๐ เพิ่มขึ้นจาก ๑๒๓.๘ ในปีที่ผ่านมาหรือเพิ่มขึ้นร้อยละ ๒.๗๐ โดยดัชนีราคาภาคเกษตร เท่ากับ ๑๓๑.๔๐ ลดลงร้อยละ ๙.๗๐ ดัชนีภาคนอกเกษตร เท่ากับ

ดัชนีราคาผู้ประกอบการจังหวัดเพชรบูรณ์

ในปี ๒๕๕๔ เท่ากับ ๑๒๒.๗๐ เพิ่มขึ้นจาก ๑๑๖.๖๐ ในปีที่ผ่านมา

ดัชนีผู้ผลิตรวม

ในปี ๒๕๕๔ เท่ากับ ๑๒๔.๘๐ เพิ่มขึ้นจาก ๑๑๘.๓๐ ในปีที่ผ่านมา

๒.๑๒ สถานการณ์การเกษตร ด้านพืช (พ.ศ.๒๕๕๓-๒๕๕๕)

ตารางแสดงผลผลิตทางการเกษตร (พ.ศ.๒๕๕๓-๒๕๕๕)

ชนิด	พื้นที่ปลูก (ไร่)			ผลผลิต (ตัน)			ผลผลิตเฉลี่ย(กก./ไร่)			ราคาที่เกษตรกรขายได้ (กก./บาท)			มูลค่ารวม (ล้านบาท)		
	พ.ศ. ๒๕๕๓	พ.ศ. ๒๕๕๔	พ.ศ. ๒๕๕๕	พ.ศ. ๒๕๕๓	พ.ศ. ๒๕๕๔	พ.ศ. ๒๕๕๕	พ.ศ. ๒๕๕๓	พ.ศ. ๒๕๕๔	พ.ศ. ๒๕๕๕	พ.ศ. ๒๕๕๓	พ.ศ. ๒๕๕๔	พ.ศ. ๒๕๕๕	พ.ศ. ๒๕๕๓	พ.ศ. ๒๕๕๔	พ.ศ. ๒๕๕๕
ข้าวนาปี	๙๙,๕๗๓	๑,๓๐๐,๐๑๒	๑,๒๗๕,๖๒๕	๖๐๐,๗๘๘	๖๗๓,๗๒๘	๖๑๑,๕๘๙	๗๑๕	๖๘๔	๖๕๒	๑๔.๕๑	๑๐.๓๙	๑๑.๘๙	๘,๗๑๗	๗,๐๐๐	๗,๒๗๑
ข้าวนาปรัง	๖๒,๔๕๒	๑๒๘,๖๙๗	๒๐๑,๖๒๔	๗๓,๑๙๗	๙๔,๐๗๕	๗๖,๔๙๑	๕๗๙	๙๒๕	๗๕๓	๗.๐๓	๑๒.๖๗	๘.๙๘	๕๑๔	๑,๑๙๑	๖๘๖
ข้าวโพดเลี้ยงสัตว์	๗๓๒,๙๒๖	๘๙๔,๔๔๔	๘๙๕,๐๖๙	๗๓๒,๙๒๗	๗๙๗,๖๙๐	๗๖๗,๗๕๗	๑,๐๗๐	๑,๐๗๗	๑,๕๑๑	๗.๑๘	๖.๓๗	๘.๐๗	๕,๒๖๒	๕,๐๘๑	๖,๑๙๕
อ้อยโรงงาน	๓๕,๓๔๕	๓๙๒,๑๘๓	๓๔๕,๕๐๐	๒๗๐,๓๖๙	๒,๔๕๙,๒๗๖	๒,๒๔๕,๗๙๙	๗,๖๓๙	๙,๙๐๗	๙,๗๒๙	๐.๔๕	๑.๓๙	๑.๒๐	๑๒๑	๓,๔๑๘	๒,๖๔๔
มันสำปะหลัง	๔๓,๐๑๗	๒๑๘,๙๘๑	๒๕๕,๓๑๓	๑๙๕,๑๒๗	๑๖๖,๔๗๘	๔๕๖,๕๕๘	๔,๕๓๖	๔,๘๘๗	๓,๓๕๔	๓.๓๑	๑.๗๙	๒.๓๑	๖๔๕	๓๐๓	๑,๐๕๔
ถั่วเขียวผิวมัน	๑๑๑,๙๕๙	๑๔๔,๗๐๙	๖๑,๖๖๗	๒๕,๒๕๑	๑๕,๕๒๓	๖,๐๔๑	๑๗๐	๑๓๒	๙๘	๓๓.๕๐	๓๐.๔๘	๒๗.๕๗	๘๔๕	๔๗๓	๑๖๖
ยางพารา	๓๑,๓๘๒	๓๕,๗๐๒	๔๑,๘๘๗	๒๐๑	๑๓๘	๘๓๙	๓๐๔	๑๘๐	๗๑๗	๑๓๑.๘๘	๙๖.๕๘	๕๖.๓๒	๒๖	๑๓	๔๗
มะขามหวาน	๕๑,๔๕๑	๕๒,๑๓๐	๕๐,๕๒๔	๔,๑๐๖	๗๕,๐๗๖	๓๒,๗๙๖	๒๗๓	๒,๖๕๖	๙๖๘	๓๙.๐๓	๖๓.๕๓	๔๐.๐๒	๑๖๐	๔,๗๖๙	๑,๓๑๒
กะหล่ำปลี	๑๕๑,๑๖๗	๓๘,๖๘๔	๓๑,๔๓๓	๑๔๔,๓๒๐	๒๐๗,๓๓๖	๘๒,๑๐๒	๕,๘๘๗	๕,๕๑๗	๒,๗๖๙	๕.๐๔	๔.๐๗	๗.๕๕	๗๒๗	๘๕๓	๖๑๑
หน่อไม้ฝรั่ง	๙๙	๓๒๒	๕๔๑	๒๙๙	๘๕	๑๐๘	๑,๘๔๔	๙๔๐	๗๑๒	๓๘.๐๕	๑๓.๔๐	๔๕.๙๒	๑๑	๑.๑๓	๔.๙๖

ที่มา: สำนักงานเกษตรและสหกรณ์จังหวัดเพชรบูรณ์ (พ.ศ.๒๕๕๖)

จากตารางแสดงผลผลิตทางการเกษตรด้านพืช จะพบว่าพื้นที่การเกษตรของจังหวัดเพชรบูรณ์ในปีการผลิต พ.ศ.๒๕๕๕ เพาะปลูกข้าวนาปีมากที่สุด คิดเป็นร้อยละ ๓๖.๙๗ ของพื้นที่การเกษตรทั้งหมด และในปี พ.ศ.๒๕๕๕ มีมูลค่าสูงสุด เท่ากับ ๗,๒๗๑ ล้านบาท โดยพืชที่มีการเพาะปลูกรองลงมา ได้แก่ ข้าวโพดเลี้ยงสัตว์ อ้อย โรงงานมันสำปะหลัง ข้าวนาปรัง ถั่วเขียวผิวมัน มะขามหวาน ยางพารา กะหล่ำปลี และหน่อไม้ฝรั่ง ซึ่งผลผลิตที่มีราคาโลกกรัม/บาท สูงสุด ๕ ลำดับ ได้แก่ ยางพารา หน่อไม้ฝรั่ง มะขามหวาน ถั่วเขียวผิวมัน และข้าวนาปี

๒.๑๓ สถานการณ์การเกษตร ด้านประมง

ตารางแสดงผลจำนวนผลผลิตด้านการเกษตร ด้านประมง ที่สำคัญของจังหวัด (ปี พ.ศ. ๒๕๕๓ - ๒๕๕๕)

ชนิด ประมง	ปริมาณการผลิต (กก.)			ราคา(บาท/กก.)			มูลค่าผลผลิต (ล้านบาท)		
	พ.ศ. ๒๕๕๓	พ.ศ. ๒๕๕๔	พ.ศ. ๒๕๕๕	พ.ศ. ๒๕๕๓	พ.ศ. ๒๕๕๔	พ.ศ. ๒๕๕๕	พ.ศ. ๒๕๕๓	พ.ศ. ๒๕๕๔	พ.ศ. ๒๕๕๕
ปลาน้ำจืด	๑๐,๕๓๕,๒๙๔	๘,๔๔๔,๐๐๙	๘,๗๑๖,๒๑๐	๓๕.๐๙	๔๒.๔๒	๓๙.๒๒	๘๐.๒๕	๙๘๘.๔๗	๑๓๘.๐๓
ปลานิล	๒,๐๘๓,๘๔๖	๒,๔๑๓,๙๕๐	๓,๕๕๔,๙๐๖	๓๘.๕๑	๔๐.๙๕	๓๘.๘๓	๓๖๙.๖๘	๓๕๘.๑๗	๓๔๑.๘๔

ที่มา : สำนักงานประมงจังหวัดเพชรบูรณ์ (พ.ศ.๒๕๕๖)

จากตารางแสดงผลผลิตการเกษตรด้านประมง พบว่า ในปีการผลิต พ.ศ. ๒๕๕๕ มูลค่าผลผลิตปลาน้ำจืดต่อปลานิล คิดเป็นร้อยละ ๒๘ : ๗๒ จากปีการผลิต พ.ศ. ๒๕๕๓ - ๒๕๕๕ ปริมาณการผลิตของปลานิลมีแนวโน้มสูงขึ้น แต่ปริมาณการผลิตปลาน้ำจืดมีแนวโน้มผกผันเล็กน้อย

๒.๑๔ สถานการณ์การเกษตร ด้านปศุสัตว์

ตารางแสดงผลจำนวนผลผลิตการเกษตร ด้านปศุสัตว์ ที่สำคัญของจังหวัด (ปี พ.ศ. ๒๕๕๓ - ๒๕๕๕)

ชนิด สัตว์	ปริมาณการผลิต(ตัว)			ราคา(บาท/ตัว)			มูลค่าผลผลิต(ล้านบาท)		
	พ.ศ. ๒๕๕๓	พ.ศ. ๒๕๕๔	พ.ศ. ๒๕๕๕	พ.ศ. ๒๕๕๓	พ.ศ. ๒๕๕๔	พ.ศ. ๒๕๕๕	พ.ศ. ๒๕๕๓	พ.ศ. ๒๕๕๔	พ.ศ. ๒๕๕๕
ไก่เนื้อ	๓,๑๖๕,๕๐๕	๓,๑๘๔,๗๒๑	๓,๑๓๙,๕๓๙	๗๓.๐๗	๘๐.๔๐	๗๖.๖๖	๒๓๑	๒๕๖	๒๔๐
ไก่พื้นเมือง	๑,๔๖๐,๙๑๓	๑,๖๔๐,๙๑๓	๑,๖๕๓,๑๖๕	๑๓๗.๘๖	๑๘๘.๓๓	๑๖๔.๓๙	๒๐๑	๓๐๙	๒๗๑
ไก่ไข่	๙๙,๓๑๕	๓๐๐,๒๓๘	๑๐๗,๖๓๕	๒๑๑.๐๐	๒๑๑.๐๐	๒๑๑.๐๐	๒๐.๙	๖๓	๒๒.๗๑
โคเนื้อ	๑๑๙,๑๐๙	๑๑๒,๐๘๒	๘๕,๙๑๑	๑๒,๐๒๔.๙๕	๑๒,๕๒๙.๒๒	๑๖,๘๙๐.๘๘	๑,๔๓๒	๑,๔๐๔	๑,๔๕๑
สุกร	๖๐,๕๒๗	๖๑,๒๙๖	๖๖,๙๐๑	๗,๓๐๑.๕๘	๔,๖๙๑.๑๓	๖,๑๐๒.๙๖	๔๔๑	๒๘๗	๔๐๘
แพะ	๘,๘๐๐	๙,๒๙๙	๙,๒๖๘	๒,๕๒๓.๕๔	๒,๓๔๓.๔๐	๒,๓๐๖.๗๙	๒๒.๒๐	๒๑.๗๙	๒๑.๓๗
เป็ดเนื้อ	๑๒๓,๓๙๙	๑๕๓,๐๐๙	๑๐๒,๒๑๒	๒๐๓.๐๐	๒๒๐.๐๐	๑๘๙.๐๐	๒๕.๐๕	๓๓.๖๖	๑๙.๓๑
กระบือ	๔,๔๙๑	๔,๘๙๕	๔,๑๖๓	๑๗,๑๒๘.๕๔	๑๖,๙๒๙.๗๐	๒๘,๖๓๕.๘๘	๗๖.๙๒	๘๒.๘๗	๑๑๙.๒๑
โคนม	๓,๒๖๘	๓,๓๒๓	๒,๔๙๔	๓๐,๐๐๐	๓๐,๐๐๐	๓๐,๐๐๐	๙๘.๐๔	๙๙.๖๙	๗๔.๘๒
แกะ	๑,๑๒๘	๑,๑๖๐	๑,๑๔๖	๕๗.๕	๑,๖๔๒.๔๑	๑๑๑.๐๘	๖๔.๘๖	๑.๙๐	๐.๑๒
น้านมดิบ	๑,๑๒๙,๗๘๐	๑๑,๖๙๐	๙,๐๖๘	๑๕.๐๔	๑๗.๔๒	๑๗.๖๔	๑๖.๙๙	๐.๒๐	๐.๑๕

ที่มา : สำนักงานปศุสัตว์จังหวัด และสำนักงานเกษตรจังหวัด (พ.ศ.๒๕๕๖)

จากตารางแสดงผลจำนวนผลผลิตการเกษตร ด้านปศุสัตว์ ที่สำคัญของจังหวัด พบว่าในปีการผลิต พ.ศ.๒๕๕๕ ผลผลิตโคเนื้อีมูลค่าการผลิตสูงสุด แต่เมื่อเทียบแนวโน้ม ในปี พ.ศ.๒๕๕๓ - ๒๕๕๕ พบว่ามีแนวโน้มการผลิตลดลง โดยผลผลิตด้านปศุสัตว์ที่มีมูลค่ารองลงมา ๓ ลำดับ ได้แก่ สุกร ไก่พื้นเมือง และไก่เนื้อ

๒.๑๕ สถานการณ์ด้านสาธารณสุขในจังหวัดเพชรบูรณ์

ประเภทของภัย	จำนวนผู้ประสบภัย	
	คน	ครัวเรือน
อุทกภัย	๑๒,๑๓๔	๕,๐๐๗
อัคคีภัย	๑๙๒	๖๕
วาตภัย	๗,๙๗๐	๒,๗๘๔
ภัยแล้ง	๒๘๙,๔๖๔	๑๑๖,๑๕๒
ภัยหนาว	๔๑,๗๒๙	๑๕,๕๖๖
รวมทั้งสิ้น	๓๕๑,๔๘๙	๑๓๙,๕๗๔

ที่มา : สำนักงานป้องกันและบรรเทาสาธารณภัยจังหวัดเพชรบูรณ์ (พ.ศ.๒๕๕๖)

๒.๑๖ สถานการณ์ด้านการท่องเที่ยว

จังหวัดเพชรบูรณ์มีการท่องเที่ยวหลายรูปแบบ ได้แก่ การท่องเที่ยวเชิงธรรมชาติ ท่องเที่ยวเชิงสุขภาพ ท่องเที่ยวเชิงเกษตร ท่องเที่ยวเชิงศิลปะ โบราณสถาน โบราณวัตถุ วัฒนธรรม ประเพณี และการท่องเที่ยวผจญภัย การท่องเที่ยวจึงเป็นกิจกรรมทางเศรษฐกิจที่สำคัญ สรุปรายชื่อนักท่องเที่ยวและจำนวนห้องพักในพื้นที่จังหวัดเพชรบูรณ์ ในช่วงปี ๒๕๕๓-๒๕๕๕ ดังนี้

รายการ	จำนวน			การเปลี่ยนแปลง	
	๒๕๕๓	๒๕๕๔	๒๕๕๕	๒๕๕๔	๒๕๕๕
จำนวนห้องพัก (ห้อง)	๓,๓๓๓	๔,๕๓๕	๔,๖๕๕	+ ๑,๒๐๒	+ ๑๒๐
จำนวนนักท่องเที่ยว (คน)	๑,๑๔๑,๐๘๖	๑,๑๙๔,๖๑๓	๑,๒๘๐,๙๖๖	+ ๕๓,๕๒๗	+ ๘๖,๓๕๓
รายได้จากการท่องเที่ยว (ล้านบาท)	๓,๓๖๒	๓,๕๓๓	๔,๑๒๐	+ ๑๗๑	+ ๕๘๗

ที่มา : สำนักงานท่องเที่ยวและกีฬาจังหวัดเพชรบูรณ์ (พ.ศ.๒๕๕๖)

๒.๑๗ สถานการณ์ด้านผู้ประกอบการ

สถิติการจดทะเบียนนิติบุคคลตั้งใหม่ของจังหวัดเพชรบูรณ์

ปี พ.ศ.	บริษัทจำกัด	ห้างหุ้นส่วนจำกัด	ห้างหุ้นส่วนสามัญนิติบุคคล	รวม
๒๕๕๒	๓๑	๙๒	๑	๑๒๔
๒๕๕๓	๒๓	๘๕	-	๑๐๘
๒๕๕๔	๔๒	๑๑๖	-	๑๕๘
๒๕๕๕	๔๕	๑๕๖	-	๒๐๑

ที่มา : สำนักงานพาณิชย์จังหวัดเพชรบูรณ์ (พ.ศ.๒๕๕๖)

วิเคราะห์แนวโน้มในอนาคต ปริมาณการจดทะเบียนนิติบุคคลตั้งใหม่ในแต่ละปีนั้น มีทั้งเพิ่มขึ้นและลดลง ซึ่งมาจากหลายปัจจัยที่มีผลกระทบ เช่น ความผันผวนของเศรษฐกิจทั้งภายในและภายนอกประเทศ สถานการณ์การเมือง แนวโน้มการขยายตัวของประเภทรธุรกิจ นโยบายรัฐบาล เป็นต้น ซึ่งจากการคาดการณ์ในอนาคต ๔ ปี ข้างหน้าจะมีการลงทุนและธุรกิจเกิดเพิ่มมากขึ้นแต่จะเป็นธุรกิจขนาดเล็กเงินลงทุนไม่มากซึ่งส่วนใหญ่ยังต้องรอดูท่าทีของเศรษฐกิจโดยรวมของประเทศและนโยบายของรัฐบาล

๒.๑๘ สรุปผลการพัฒนาองค์การบริหารส่วนจังหวัดเพชรบูรณ์ ปีพ.ศ. ๒๕๕๕ - ๒๕๕๗

๒.๑๘.๑ การสรุปสถานการณ์การพัฒนา องค์การบริหารส่วนจังหวัดเพชรบูรณ์มีพื้นที่ทั้งเขตจังหวัด ประชาชนส่วนใหญ่ ประกอบอาชีพเกษตรกรรม ประมาณร้อยละ ๘๕.๐๐ ของพื้นที่ทั้งจังหวัดในรอบปีที่ผ่านมาองค์การบริหารส่วนจังหวัด เพชรบูรณ์ ได้รวบรวมข้อมูลด้านปัญหาและความต้องการของประชาชนนำเสนอคณะกรรมการสนับสนุนการจัดทำแผนพัฒนา ท้องถิ่น เพื่อจัดทำร่างแผนพัฒนาสามปีฯ ให้สอดคล้องกับแนวทางการพัฒนาตามแผนพัฒนาเศรษฐกิจและสังคมแห่งชาติ ฉบับที่ ๑๑ นโยบายของรัฐบาล ยุทธศาสตร์กลุ่มจังหวัด ยุทธศาสตร์จังหวัด กรอบยุทธศาสตร์การพัฒนาขององค์การปกครองส่วนท้องถิ่น ในเขตจังหวัดเพชรบูรณ์ และนโยบายของผู้บริหารท้องถิ่น

๒.๑๘.๒ การประเมินผลการนำแผนพัฒนาไปปฏิบัติในเชิงปริมาณ เป็นผลสำเร็จในการแก้ไขปัญหาความเดือดร้อน และตอบสนองความต้องการของประชาชน ตามที่กำหนดไว้ในแผนพัฒนาท้องถิ่น ซึ่งได้กำหนดแผนงาน/โครงการ ตามยุทธศาสตร์การพัฒนาขององค์การบริหารส่วนจังหวัดเพชรบูรณ์ ทั้ง ๕ ยุทธศาสตร์ ดังนี้

การเปรียบเทียบจำนวนโครงการตามแผนพัฒนาสามปี (ปีพ.ศ. ๒๕๕๕-๒๕๕๗)

ลำดับ	ยุทธศาสตร์การพัฒนา	จำนวนโครงการ		
		ปี ๒๕๕๕	ปี ๒๕๕๖	ปี ๒๕๕๗
๑	ยุทธศาสตร์การพัฒนาด้านโครงสร้างพื้นฐาน	๖๗	๑๐๖	๕๗
๒	ยุทธศาสตร์การพัฒนาด้านการส่งเสริมการศึกษา ศาสนา วัฒนธรรม ประเพณี การกีฬา นันทนาการ และพัฒนาคุณภาพชีวิต	๔๘	๗๓	๘๕
๓	ยุทธศาสตร์การพัฒนาด้านเศรษฐกิจ สินค้าและผลิตภัณฑ์และการท่องเที่ยว	๑๔	๒๔	๑๔
๔	ยุทธศาสตร์การพัฒนาด้านการอนุรักษ์ฟื้นฟู ทรัพยากร ธรรมชาติและสิ่งแวดล้อม	๔	๙	๔
๕	ยุทธศาสตร์การพัฒนาด้านการเมืองและการบริหาร	๔๐	๔๕	๔๔
รวม		๑๗๓	๒๕๗	๒๐๔

แผนภูมิแสดงการเปรียบเทียบจำนวนโครงการตามแผนพัฒนาสามปี (ปี พ.ศ. ๒๕๕๕-๒๕๕๗)

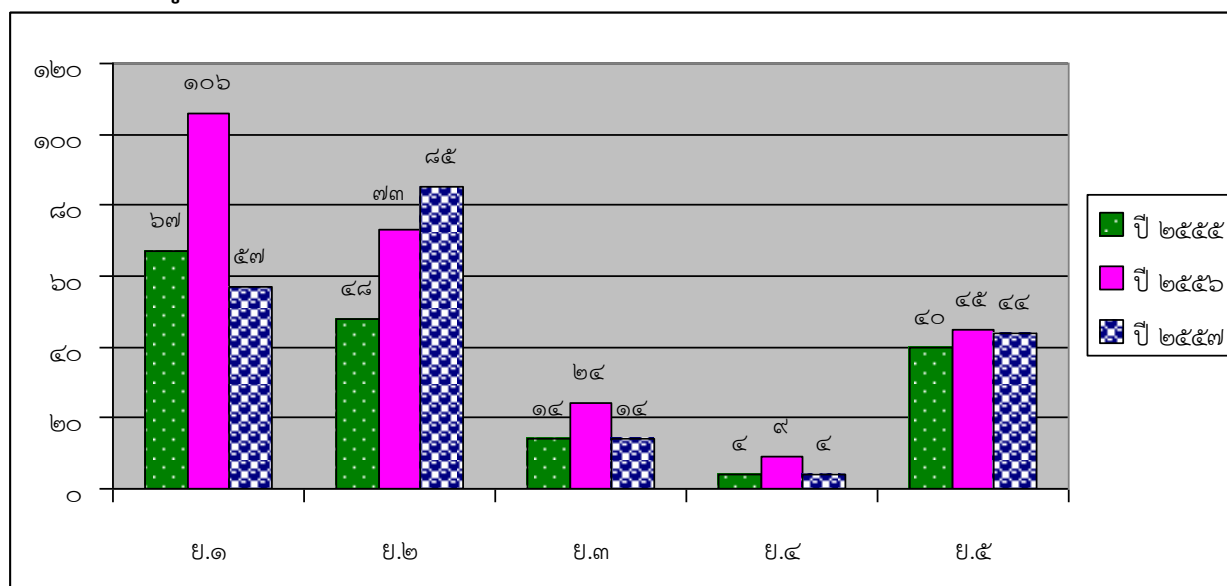

การเปรียบเทียบจำนวนงบประมาณที่ได้รับการจัดสรร (ปี พ.ศ. ๒๕๕๕ - ๒๕๕๗)

ลำดับ	ยุทธศาสตร์การพัฒนา	จำนวนงบประมาณ		
		ปี ๒๕๕๕	ปี ๒๕๕๖	ปี ๒๕๕๗
๑	ยุทธศาสตร์พัฒนาด้านโครงสร้างพื้นฐาน	๗๔,๑๐๙,๘๐๐	๘๓,๗๕๖,๐๐๐	๕๗,๔๕๕,๘๓๓
๒	ยุทธศาสตร์พัฒนาด้านการส่งเสริมการศึกษา ศาสนา วัฒนธรรม ประเพณี การกีฬา นันทนาการ และพัฒนาคุณภาพชีวิต	๑๒๘,๖๐๐,๙๕๐	๑๘๕,๓๓๘,๔๐๐	๑๔๔,๔๙๖,๐๘๕
๓	ยุทธศาสตร์พัฒนาด้านเศรษฐกิจ สินค้าและ ผลิตภัณฑ์และการท่องเที่ยว	๙,๒๐๐,๐๐๐	๑๔,๘๐๐,๐๐๐	๑๖,๒๑๓,๐๐๐
๔	ยุทธศาสตร์พัฒนาด้านการอนุรักษ์ฟื้นฟู ทรัพยากร ธรรมชาติและสิ่งแวดล้อม	๕,๕๙๖,๓๐๐	๓,๔๕๐,๐๐๐	๖,๓๐๐,๐๐๐
๕	ยุทธศาสตร์พัฒนาด้านการเมืองและการบริหาร	๕๐,๔๑๔,๕๕๐	๘๙,๕๖๗,๐๐๐	๘๔,๘๖๕,๙๘๐
รวม		๒๖๗,๙๒๑,๖๐๐	๓๗๖,๙๑๑,๔๐๐	๓๐๙,๓๓๐,๘๙๘

แผนภูมิแสดงการเปรียบเทียบจำนวนงบประมาณที่ได้รับการจัดสรร (ปี พ.ศ. ๒๕๕๕ - ๒๕๕๗)

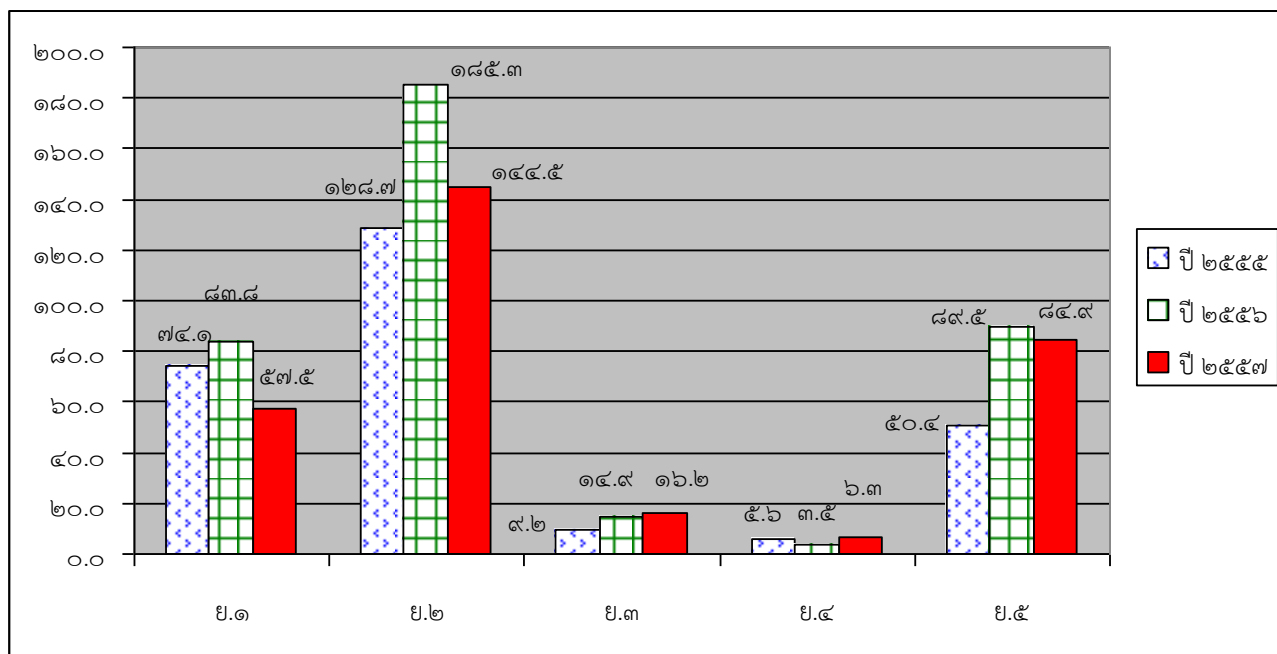

๒.๑๙ การบริหารจัดการขององค์การบริหารส่วนจังหวัดเพชรบูรณ์

องค์การบริหารส่วนจังหวัดเพชรบูรณ์ ดำเนินกิจการตามพระราชบัญญัติองค์การบริหารส่วนจังหวัด พ.ศ.๒๕๔๐ และแก้ไขเพิ่มเติม กฎกระทรวง พ.ศ.๒๕๔๑ พระราชบัญญัติกำหนดแผนและขั้นตอนการกระจายอำนาจให้แก่องค์กรปกครองส่วนท้องถิ่น พ.ศ.๒๕๔๒ ประกาศคณะกรรมการการกระจายอำนาจให้แก่องค์กรปกครองส่วนท้องถิ่น ลงวันที่ ๑๓ สิงหาคม ๒๕๔๖ และประกาศคณะกรรมการการกระจายอำนาจให้แก่องค์กรปกครองส่วนท้องถิ่น ลงวันที่ ๒๓ พฤศจิกายน ๒๕๕๒ โดยกำหนดให้มีโครงสร้างการบริหารจัดการ ดังนี้

ด้านการเมืองและการบริหารขององค์การบริหารส่วนจังหวัดเพชรบูรณ์ องค์การบริหารส่วนจังหวัดเพชรบูรณ์ มีการแบ่งด้านการเมืองออกเป็น ๒ ฝ่าย ประกอบด้วย

๑) ฝ่ายบริหาร ประกอบด้วย

๑. นายอัครเดช ทองใจสด	นายกองค์การบริหารส่วนจังหวัดเพชรบูรณ์
๒. นายสมศักดิ์ อนุธรรมพันธ์ุ	รองนายกองค์การบริหารส่วนจังหวัดเพชรบูรณ์ คนที่ ๑
๓. นายอภิวุฒิ พรพฤทธิพันธ์ุ	รองนายกองค์การบริหารส่วนจังหวัดเพชรบูรณ์ คนที่ ๒
๔. นางธีรพร พรพฤทธิพันธ์ุ	ที่ปรึกษานายกองค์การบริหารส่วนจังหวัดเพชรบูรณ์
๕. นายเสถียร อภิญาญาญญา	ที่ปรึกษานายกองค์การบริหารส่วนจังหวัดเพชรบูรณ์
๖. นายพันคำ เจริญสุข	ที่ปรึกษานายกองค์การบริหารส่วนจังหวัดเพชรบูรณ์
๗. นายวิโรจน์ เข้มเหล็ก	ที่ปรึกษานายกองค์การบริหารส่วนจังหวัดเพชรบูรณ์
๘. นายเอนก นาควิจิตร	เลขานุการนายกองค์การบริหารส่วนจังหวัดเพชรบูรณ์

อำนาจหน้าที่ความรับผิดชอบ ดำเนินการอันเป็นหน้าที่ขององค์การบริหารส่วนจังหวัด ตามมติของสภาองค์การบริหารส่วนจังหวัด และหน้าที่ตามพระราชบัญญัติหรือที่มีกฎหมายอื่นบัญญัติไว้

๒) ฝ่ายนิติบัญญัติ ประกอบด้วย

๒.๑ ประธานและรองประธานสภาองค์การบริหารส่วนจังหวัด ประกอบด้วย

๑. นายวโรชาติ สุคนธ์ขจร	ประธานสภาองค์การบริหารส่วนจังหวัด
๒. นางนิภา เจนจบธรรม	รองประธานสภาองค์การบริหารส่วนจังหวัด
๓. นางสาวจันทนา วัฒนิกิตานนท์	รองประธานสภาองค์การบริหารส่วนจังหวัด

๒.๒. สมาชิกสภาองค์การบริหารส่วนจังหวัดเพชรบูรณ์ มีสมาชิกสภาองค์การบริหารส่วนจังหวัด จำนวน ๓๐ คน ดังนี้

๒.๒.๑. สมาชิกสภาองค์การบริหารส่วนจังหวัดเพชรบูรณ์ เขตอำเภอเมืองฯ จำนวน ๖ คน คือ

๑. นายชำนาญ มีวันเนือง สมาชิกสภาองค์การบริหารส่วนจังหวัด เขต ๑ ซึ่งพื้นที่ที่อยู่ในเขตเลือกตั้ง ได้แก่ ตำบลนางั่ว ตำบลท่าพล เทศบาลตำบลท่าพลและตำบลสะเดียง หมู่ที่ ๕, ๘ และ ๑๑

๒. นางสาวอภิรดี พรพฤทธิพันธ์ุ สมาชิกสภาองค์การบริหารส่วนจังหวัด เขต ๒ ซึ่งพื้นที่ที่อยู่ในเขตเลือกตั้ง ได้แก่ เทศบาลเมืองเพชรบูรณ์และตำบลสะเดียง หมู่ ๒, ๖ และ ๗

๓. นายรัชพล ดวงพัตรา สมาชิกสภาองค์การบริหารส่วนจังหวัด เขต ๓ ซึ่งพื้นที่ที่อยู่ในเขตเลือกตั้ง ได้แก่ ตำบลป่าเลา ตำบลบ้านโตก ตำบลวังชมพูและเทศบาลตำบลวังชมพู

๔. นายวินัย พรพฤทธิพันธ์ุ สมาชิกสภาองค์การบริหารส่วนจังหวัด เขต ๔ ซึ่งพื้นที่ที่อยู่ในเขตเลือกตั้ง ได้แก่ ตำบลห้วยสะแก ตำบลระวีง ตำบลนายมและตำบลตะเบา

๕. นางสาวพิมพ์พร พรพฤทธิพันธ์ุ สมาชิกสภาองค์การบริหารส่วนจังหวัด เขต ๕ ซึ่งพื้นที่ที่อยู่ในเขตเลือกตั้ง ได้แก่ ตำบลน้ำร้อน ตำบลขอนแก่น ตำบลนาป่า ตำบลสะเดียง หมู่ ๑, ๓, ๔, ๙, ๑๐, ๑๒ และ ๑๓

๖. นายอิทธิเชษฐ พรพฤทธิพันธ์ุ สมาชิกสภาองค์การบริหารส่วนจังหวัด เขต ๖ ซึ่งพื้นที่ที่อยู่ในเขตเลือกตั้ง ได้แก่ ตำบลดงมูลเหล็ก ตำบลบ้านโคก ตำบลห้วยใหญ่และทะเบียนบ้านกลาง

๒.๒.๒. สมาชิกสภาองค์การบริหารส่วนจังหวัดเพชรบูรณ์ เขตอำเภอหล่มสัก จำนวน ๕ คน คือ

๑. นางสาวจันทนา วัฒนิกิตานนท์ สมาชิกสภาองค์การบริหารส่วนจังหวัด เขต ๑ ซึ่งพื้นที่ที่อยู่ในเขตเลือกตั้ง ได้แก่ เทศบาลเมืองหล่มสัก ตำบลตาลเดี่ยว ตำบลสักหลงและตำบลวัดป่า

๒. นายณัฐวุฒิ พัวช่วย สมาชิกสภาองค์การบริหารส่วนจังหวัด เขต ๒ ซึ่งพื้นที่ที่อยู่ในเขตเลือกตั้ง ได้แก่ ตำบลท่าอิฐ ตำบลห้วยไร่ ตำบลบ้านตัว ตำบลบ้านหวายและตำบลบ้านโสก

๓. นายเกษพงษ์ ชวาลสันตติ สมาชิกสภาองค์การบริหารส่วนจังหวัด เขต ๓ ซึ่งพื้นที่ที่อยู่ในเขตเลือกตั้ง ได้แก่ ตำบลหนองไขว่ ตำบลลานบ่า ตำบลปากดุกและตำบลปากช่อง

๔. นางจิตินันท์ พัวช่วย สมาชิกสภาองค์การบริหารส่วนจังหวัด เขต ๔ ซึ่งพื้นที่ที่อยู่ในเขตเลือกตั้ง ได้แก่ ตำบลปungคล้า ตำบลปungน้ำเต้า ตำบลบ้านไร่ ตำบลบ้านกลางและตำบลช้างตะลูด

๕. นางสาวจิราพร เทื่องน้อย สมาชิกสภาองค์การบริหารส่วนจังหวัด เขต ๕ ซึ่งพื้นที่ที่อยู่ในเขตเลือกตั้ง ได้แก่ ตำบลน้ำก้อ ตำบลน้ำขุน ตำบลน้ำเหี้ย ตำบลหนองสว่างและตำบลฝายนาแซง

๒.๒.๓. สมาชิกสภาองค์การบริหารส่วนจังหวัดเพชรบูรณ์ เขตอำเภอหล่มเก่า จำนวน ๒ คน คือ

๑. นางสาววดี เฟื่องชัย สมาชิกสภาองค์การบริหารส่วนจังหวัด เขต ๑ ซึ่งพื้นที่ที่อยู่ในเขตเลือกตั้ง ได้แก่ ตำบลศิลา ตำบลตาดกลอย ตำบลหล่มเก่า เทศบาลตำบลหล่มเก่าและตำบลนาแซง

๒. นางกิมกี ปลั่งศรีทรัพย์ สมาชิกสภาองค์การบริหารส่วนจังหวัด เขต ๒ ซึ่งพื้นที่ที่อยู่ในเขตเลือกตั้ง ได้แก่ ตำบลนาข่า ตำบลหินฮาว ตำบลวังบาล ตำบลบ้านเนินและตำบลนาเกาะ

๒.๒.๔. สมาชิกสภาองค์การบริหารส่วนจังหวัดเพชรบูรณ์ เขตอำเภอชนแดน จำนวน ๒ คน คือ

๑. นายวรชิต สุคนธ์ขจร สมาชิกสภาองค์การบริหารส่วนจังหวัด เขต ๑ ซึ่งพื้นที่ที่อยู่ในเขตเลือกตั้ง ได้แก่ ตำบลพุทธบาท ตำบลท่าข้าม เทศบาลตำบลท่าข้าม ตำบลคงขุย เทศบาลตำบลคงขุยและตำบลตะกุดไร่

๒. นายพงษ์พันธ์ วิชาจักษณกุล สมาชิกสภาองค์การบริหารส่วนจังหวัด เขต ๒ ซึ่งพื้นที่ที่อยู่ในเขตเลือกตั้ง ได้แก่ ตำบลชนแดน เทศบาลตำบลชนแดน ตำบลบ้านกล้วย ตำบลลาดแค ตำบลชัยพุทธาและตำบลศาลาลาย

๒.๒.๕. สมาชิกสภาองค์การบริหารส่วนจังหวัดเพชรบูรณ์ เขตอำเภอหนองไผ่ จำนวน ๔ คน คือ

๑. นายสานิตย์ โตไกลลักษณ์ สมาชิกสภาองค์การบริหารส่วนจังหวัด เขต ๑ ซึ่งพื้นที่ที่อยู่ในเขตเลือกตั้ง ได้แก่ ตำบลหนองไผ่ เทศบาลตำบลหนองไผ่ ตำบลกองมูลและตำบลบัววัฒนา

๒. นางนิภา เจนจบธรรม สมาชิกสภาองค์การบริหารส่วนจังหวัด เขต ๒ ซึ่งพื้นที่ที่อยู่ในเขตเลือกตั้ง ได้แก่ ตำบลนาเฉลียง เทศบาลตำบลนาเฉลียง ตำบลห้วยโป่งและตำบลยางงาม

๓. นางสาวพรพรรณ นิลมุต สมาชิกสภาองค์การบริหารส่วนจังหวัด เขต ๓ ซึ่งพื้นที่ที่อยู่ในเขตเลือกตั้ง ได้แก่ ตำบลบ่อไทย ตำบลวังท่าดี ตำบลท่าดั่งและตำบลวังโบสถ์

๔. นายสมพงษ์ มาลากรณ์ สมาชิกสภาองค์การบริหารส่วนจังหวัด เขต ๔ ซึ่งพื้นที่ที่อยู่ในเขตเลือกตั้ง ได้แก่ ตำบลบ้านโพน ตำบลเพชรละครและตำบลท่าแดง

๒.๒.๖. สมาชิกสภาองค์การบริหารส่วนจังหวัดเพชรบูรณ์ เขตอำเภอบึงสามพัน จำนวน ๒ คน คือ

๑. นายประภาส รุ่งเจริญกิจ สมาชิกสภาองค์การบริหารส่วนจังหวัด เขต ๑ ซึ่งพื้นที่ที่อยู่ในเขตเลือกตั้ง ได้แก่ ตำบลซับสมอทอด เทศบาลตำบลซับสมอทอด ตำบลบึงสามพัน ตำบลสระแก้วและตำบลกันจู่

๒. นายสมภพ ไทยวัฒนาตระกูล สมาชิกสภาองค์การบริหารส่วนจังหวัด เขต ๒ ซึ่งพื้นที่ที่อยู่ในเขตเลือกตั้ง ได้แก่ ตำบลหนองแวง ตำบลศรีมงคล ตำบลพญาวัง ตำบลวังพิกุลและตำบลซับไม้แดง

๒.๒.๗. สมาชิกสภาองค์การบริหารส่วนจังหวัดเพชรบูรณ์ เขตอำเภอวิเชียรบุรี จำนวน ๔ คน คือ

๑. นายดิлик ประทุมทอง สมาชิกสภาองค์การบริหารส่วนจังหวัด เขต ๑ ซึ่งพื้นที่ที่อยู่ในเขตเลือกตั้ง ได้แก่ เทศบาลตำบลวิเชียรบุรี ตำบลท่าโรงและตำบลสระประดู่
๒. นางสาวธัญญารัตน์ เดชะปิยะมิตร สมาชิกสภาองค์การบริหารส่วนจังหวัด เขต ๒ ซึ่งพื้นที่ที่อยู่ในเขตเลือกตั้ง ได้แก่ เทศบาลตำบลพุดเตย ตำบลพุดเตย ตำบลพุดขาม ตำบลภูน้ำหยดและตำบลวังใหญ่
๓. นายเกรียงศักดิ์ พิชาติกวิน สมาชิกสภาองค์การบริหารส่วนจังหวัด เขต ๓ ซึ่งพื้นที่ที่อยู่ในเขตเลือกตั้ง ได้แก่ ตำบลซับน้อย ตำบลซับสมบุรณ์ ตำบลสามแยก ตำบลบึงกระจับและตำบลโคกปรัง
๔. นางสาวเทียนทอง ทองใจสด สมาชิกสภาองค์การบริหารส่วนจังหวัด เขต ๔ ซึ่งพื้นที่ที่อยู่ในเขตเลือกตั้ง ได้แก่ ตำบลบ่อรัง ตำบลน้ำร้อนและตำบลยางสาว

๒.๒.๘. สมาชิกสภาองค์การบริหารส่วนจังหวัดเพชรบูรณ์ เขตอำเภอศรีเทพ จำนวน ๒ คน คือ

๑. นายจำเริญ สุวรรณิ สมาชิกสภาองค์การบริหารส่วนจังหวัด เขต ๑ ซึ่งพื้นที่ที่อยู่ในเขตเลือกตั้ง ได้แก่ ตำบลศรีเทพ ตำบลคลองกระจิงและตำบลหนองย่างทอย
๒. นายทองเสียน แก่นเกลี้ยง สมาชิกสภาองค์การบริหารส่วนจังหวัด เขต ๒ ซึ่งพื้นที่ที่อยู่ในเขตเลือกตั้ง ได้แก่ ตำบลสระกรวด เทศบาลตำบลสว่างวัฒนา ตำบลนาสนุ่น ตำบลโคกสะอาดและตำบลประดู่งาม

๒.๒.๙. สมาชิกสภาองค์การบริหารส่วนจังหวัดเพชรบูรณ์ เขตอำเภอน้ำหนาว

นายอบ แสงนก ซึ่งพื้นที่ในเขตเลือกตั้ง คือทุกตำบลในเขตพื้นที่อำเภอน้ำหนาว

๒.๒.๑๐. สมาชิกสภาองค์การบริหารส่วนจังหวัดเพชรบูรณ์ เขตอำเภอเขาค้อ

ว่าที่ รต.ชัชวาลย์ รักษาญ ซึ่งพื้นที่ในเขตเลือกตั้ง คือทุกตำบลในเขตพื้นที่อำเภอเขาค้อ

๒.๒.๑๑. สมาชิกสภาองค์การบริหารส่วนจังหวัดเพชรบูรณ์ เขตอำเภอวังโป่ง

นายสมคิด รินนาศักดิ์ ซึ่งพื้นที่ในเขตเลือกตั้ง คือทุกตำบลในเขตพื้นที่อำเภอวังโป่ง

อำนาจหน้าที่ความรับผิดชอบ ดำเนินกิจการขององค์การบริหารส่วนจังหวัดและดำเนินการประชุมให้เป็นไปตามระเบียบข้อบังคับการประชุมสภาองค์การบริหารส่วนจังหวัด

ด้านการบริหารขององค์การบริหารส่วนจังหวัดเพชรบูรณ์

องค์การบริหารส่วนจังหวัดเพชรบูรณ์ มีนายกองค์การบริหารส่วนจังหวัดเป็นผู้บังคับบัญชาสูงสุด และมีปลัดองค์การบริหารส่วนจังหวัดเป็นผู้ปกครองบังคับบัญชาข้าราชการองค์การบริหารส่วนจังหวัด ลูกจ้างประจำ พนักงานจ้างตามภารกิจ และพนักงานจ้างทั่วไป

การแบ่งส่วนราชการ องค์การบริหารส่วนจังหวัดเพชรบูรณ์ ได้แบ่งส่วนราชการออกเป็น ๑ สำนัก ๖ กอง และ ๒ หน่วยราชการ ประกอบด้วย

๑. สำนักปลัดองค์การบริหารส่วนจังหวัด
๒. กองกิจการสภาองค์การบริหารส่วนจังหวัด
๓. กองแผนและงบประมาณ
๔. กองคลัง
๕. กองช่าง
๖. กองการศึกษา ศาสนา และวัฒนธรรม
๗. กองพัสดุและทรัพย์สิน
๘. หน่วยตรวจสอบภายใน
๙. โรงเรียนองค์การบริหารส่วนจังหวัดเพชรบูรณ์ (วังชมภูวิทยา)

แผนภูมิโครงสร้างส่วนราชการภายในองค์การบริหารส่วนจังหวัดเพชรบูรณ์

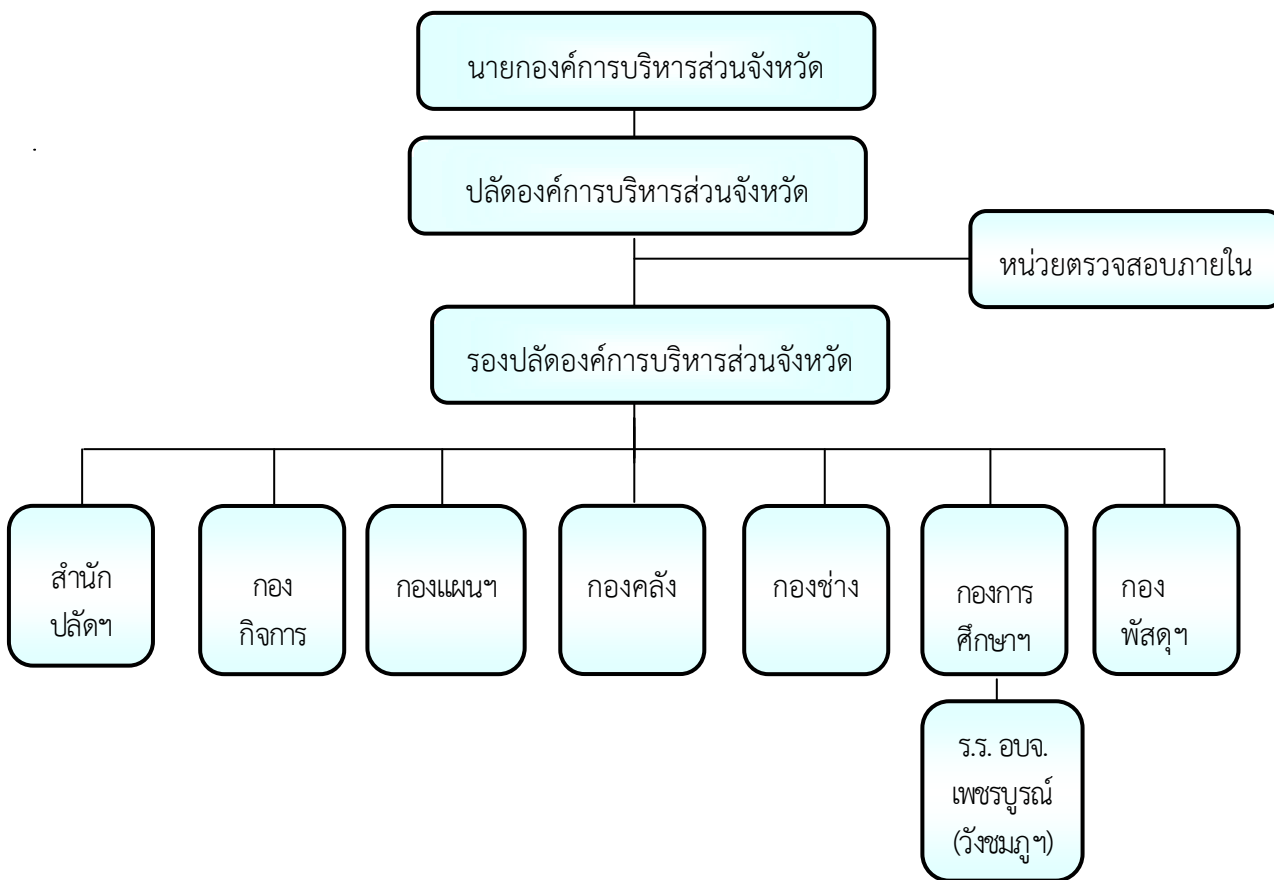

อำนาจหน้าที่ความรับผิดชอบของส่วนราชการขององค์การบริหารส่วนจังหวัด

๑. สำนักปลัดองค์การบริหารส่วนจังหวัดเพชรบูรณ์

มีอำนาจหน้าที่ความรับผิดชอบเกี่ยวกับราชการทั่วไปขององค์การบริหารส่วนจังหวัด และราชการที่มีได้กำหนดให้เป็นหน้าที่ของกอง หรือส่วนราชการใด ในองค์การบริหารส่วนจังหวัดโดยเฉพาะ รวมทั้ง กำกับและเร่งรัดการปฏิบัติราชการของส่วนราชการในองค์การบริหารส่วนจังหวัดให้เป็นไปตามนโยบาย แนวทาง และแผนการปฏิบัติราชการขององค์การบริหารส่วนจังหวัด

๒. กองกิจการสภาองค์การบริหารส่วนจังหวัดเพชรบูรณ์

มีอำนาจหน้าที่ความรับผิดชอบเกี่ยวกับงานการประชุมสภาองค์การบริหารส่วนจังหวัด การจัดการประชุมต่าง ๆ ของสภาองค์การบริหารส่วนจังหวัด รายงานการประชุมการติดตามผลการปฏิบัติตามของสภาองค์การบริหารส่วนจังหวัด หรือกรรมการต่าง ๆ ของสภาองค์การบริหารส่วนจังหวัด งานเกี่ยวกับระเบียบ กฎหมาย ข้อบังคับการประชุม การตั้งกระทู้ถาม ข้อซักถามของสภาองค์การบริหารส่วนจังหวัดและอื่น ๆ ที่เกี่ยวข้อง และที่ได้รับมอบหมาย

๓. กองแผนและงบประมาณ องค์การบริหารส่วนจังหวัดเพชรบูรณ์

มีอำนาจหน้าที่ความรับผิดชอบเกี่ยวกับงานวิเคราะห์นโยบายและแผน งานการจัดทำแผนพัฒนาองค์การบริหารส่วนจังหวัดเพชรบูรณ์ การประสานแผนพัฒนาท้องถิ่น การประสานงานจัดทำแผนพัฒนาจังหวัดตามระเบียบที่คณะรัฐมนตรีกำหนด งานคณะกรรมการพัฒนาองค์การบริหารส่วนจังหวัด คณะกรรมการสนับสนุนการจัดทำแผนพัฒนาองค์การบริหารส่วนจังหวัด การจัดทำข้อบัญญัติงบประมาณรายจ่าย การวิเคราะห์และการประเมินผลงบประมาณ การตรวจติดตามและประเมินผลแผนงาน และการจัดทำระบบข้อมูลขององค์การบริหารส่วนจังหวัด และงานอื่น ๆ ที่เกี่ยวข้องและที่ได้รับมอบหมาย

๔. กองคลัง องค์การบริหารส่วนจังหวัดเพชรบูรณ์

มีอำนาจหน้าที่ความรับผิดชอบเกี่ยวกับงานการรับเงิน-ฝากเงิน การเก็บรักษาเงินและเอกสารแทนตัวเงิน การอนุมัติเบิกจ่ายตามงบประมาณ และเงินนอกงบประมาณ การจัดทำบัญชีทุกประเภท ทะเบียนรายรับ-รายจ่าย รายงานทางการเงินและงบแสดงฐานะทางการเงิน

๕. กองช่าง องค์การบริหารส่วนจังหวัดเพชรบูรณ์

มีอำนาจหน้าที่ความรับผิดชอบเกี่ยวกับการสำรวจ ออกแบบ การจัดทำข้อมูลทางด้านวิศวกรรม การจัดเก็บทดสอบคุณภาพวัสดุและวิเคราะห์วิจัย งานออกแบบและเขียนแบบ การตรวจสอบ การก่อสร้างงานการควบคุมอาคาร ตามระเบียบกฎหมาย งานแผนการปฏิบัติงาน การก่อสร้างและซ่อมบำรุง งานควบคุมการก่อสร้างและซ่อมบำรุง งานแผนงานด้านวิศวกรรมเครื่องกล งานจราจร

๖. กองการศึกษา ศาสนา และวัฒนธรรม องค์การบริหารส่วนจังหวัดเพชรบูรณ์

มีอำนาจหน้าที่ความรับผิดชอบเกี่ยวกับงานการศึกษาขั้นพื้นฐานจัดทำแผนยุทธศาสตร์การพัฒนาศึกษาขององค์การบริหารส่วนจังหวัด งานพัฒนาเทคโนโลยี นวัตกรรมและเครือข่ายวิชาการเพื่อการศึกษา งานนิเทศและประกันคุณภาพการศึกษา งานวิเคราะห์และพัฒนามาตรฐานการศึกษา งานการศึกษานอกระบบ งานพัฒนาเด็กและเยาวชน งานกิจกรรมทางศาสนาและกิจกรรมส่งเสริมจริยธรรมศีลธรรม วัฒนธรรมตลอดจน ภูมิปัญญาท้องถิ่น งานจัดห้องสมุดประชาชน งานเสริมสร้างเครือข่าย ถ่ายทอดความรู้และบริการสิ่งพิมพ์ รวมถึงงานอื่น ๆ ที่เกี่ยวข้องและที่ได้รับมอบหมาย

๗. กองพัสดุและทรัพย์สิน องค์การบริหารส่วนจังหวัดเพชรบูรณ์

มีอำนาจหน้าที่ความรับผิดชอบงานเกี่ยวกับการพัสดุขององค์การบริหารส่วนจังหวัด งานการกำหนดคุณลักษณะ รายละเอียดและราคาของพัสดุ งานการจัดซื้อจัดจ้าง งานเผยแพร่ข่าวสารการสอบราคา ประกวดราคา และประมูลราคา งานตรวจสอบทรัพย์สินขององค์การบริหารส่วนจังหวัด งานอื่น ๆ ที่เกี่ยวข้องและที่ได้รับมอบหมาย

๘. หน่วยตรวจสอบภายใน องค์การบริหารส่วนจังหวัดเพชรบูรณ์

มีอำนาจหน้าที่ความรับผิดชอบเกี่ยวกับงานการตรวจสอบบัญชี เอกสารการเบิกจ่าย เอกสารการรับเงินทุกประเภท ตรวจสอบการเก็บรักษาหลักฐานการบัญชี งานตรวจสอบพัสดุและการเก็บรักษา งานตรวจสอบทรัพย์สิน และการทำประโยชน์จากทรัพย์สินขององค์การบริหารส่วนจังหวัดและงานอื่น ๆ ที่เกี่ยวข้อง และได้รับมอบหมาย

๙. โรงเรียนองค์การบริหารส่วนจังหวัดเพชรบูรณ์ (วังชมภูวิทยาคม)

องค์การบริหารส่วนจังหวัดเพชรบูรณ์ได้รับการถ่ายโอนโรงเรียนวังชมภูวิทยาคม เข้ามาอยู่ภายใต้สังกัด และได้เปลี่ยนชื่อเป็น “โรงเรียนองค์การบริหารส่วนจังหวัดเพชรบูรณ์ (วังชมภูวิทยาคม)” ตั้งแต่วันที่ ๑ พฤษภาคม ๒๕๕๒ มีอำนาจหน้าที่ความรับผิดชอบเกี่ยวกับงานการศึกษาและพัฒนาผู้เรียนให้มีคุณภาพ และคุณลักษณะอันพึงประสงค์ ตามมาตรฐานการศึกษาของชาติ

บุคลากรขององค์การบริหารส่วนจังหวัดเพชรบูรณ์ มีจำนวน ๒๘๖ คน ดังนี้

๑. สำนักปลัดองค์การบริหารส่วนจังหวัดเพชรบูรณ์ มีบุคลากรทั้งสิ้น ๕๒ คน ดังนี้

ลำดับ	อัตรากำลัง	จำนวน/คน
๑.	ข้าราชการ	๒๔
๒.	ลูกจ้างประจำ	๒
๓.	พนักงานจ้างตามภารกิจ	๙
๔.	พนักงานจ้างทั่วไป	๑๗
	รวม	๕๒

๒. กองกิจการสภาองค์การบริหารส่วนจังหวัดเพชรบูรณ์ มีบุคลากรทั้งสิ้น ๑๐ คน ดังนี้

ลำดับ	อัตรากำลัง	จำนวน/คน
๑.	ข้าราชการ	๙
๒.	พนักงานจ้างตามภารกิจ	๑
	รวม	๑๐

๓. กองแผนและงบประมาณองค์การบริหารส่วนจังหวัดเพชรบูรณ์ มีบุคลากรทั้งสิ้น ๑๖ คน ดังนี้

ลำดับ	อัตรากำลัง	จำนวน/คน
๑.	ข้าราชการ	๑๑
๒.	ลูกจ้างประจำ	๑
๓.	พนักงานจ้างตามภารกิจ	๓
๔.	พนักงานจ้างทั่วไป	๑
	รวม	๑๖

๔. หน่วยตรวจสอบภายใน องค์การบริหารส่วนจังหวัดเพชรบูรณ์ มีบุคลากรทั้งสิ้น ๒ คน ดังนี้

ลำดับ	อัตรากำลัง	จำนวน/คน
๑.	ข้าราชการ	๒
	รวม	๒

๕. กองคลังองค์การบริหารส่วนจังหวัดเพชรบูรณ์ มีบุคลากรทั้งสิ้น ๒๐ คน ดังนี้

ลำดับ	อัตรากำลัง	จำนวน/คน
๑.	ข้าราชการ	๑๕
๒.	พนักงานจ้างตามภารกิจ	๔
๓.	พนักงานจ้างทั่วไป	๑
	รวม	๒๐

๖. กองช่างองค์การบริหารส่วนจังหวัดเพชรบูรณ์ มีบุคลากรทั้งสิ้น ๑๐๘ คน ดังนี้

ลำดับ	อัตรากำลัง	จำนวน/คน
๑.	ข้าราชการ	๒๕
๒.	ลูกจ้างประจำ	๑๙
๓.	พนักงานจ้างตามภารกิจ	๙
๔.	พนักงานจ้างทั่วไป	๕๕
	รวม	๑๐๘

๗. กองการศึกษา ศาสนาและวัฒนธรรม องค์การบริหารส่วนจังหวัดเพชรบูรณ์ มีบุคลากรทั้งสิ้น ๑๘ คน ดังนี้

ลำดับ	อัตรากำลัง	จำนวน/คน
๑.	ข้าราชการ	๖
๒.	พนักงานจ้างตามภารกิจ	๑๒
	รวม	๑๘

๘. กองพัสดุและทรัพย์สิน องค์การบริหารส่วนจังหวัดเพชรบูรณ์ มีบุคลากรทั้งสิ้น ๙ คน ดังนี้

ลำดับ	อัตรากำลัง	จำนวน/คน
๑.	ข้าราชการ	๗
๒.	พนักงานจ้างตามภารกิจ	๒
	รวม	๙

๙. โรงเรียนองค์การบริหารส่วนจังหวัดเพชรบูรณ์ (วังชมภูวิทยาคม) มีบุคลากรทั้งสิ้น ๕๑ คน ดังนี้

ลำดับ	อัตรากำลัง	จำนวน/คน
๑.	ข้าราชการ	๔๓
๒.	ลูกจ้างประจำ	๒
๓.	พนักงานจ้างตามภารกิจ	๕
๔.	พนักงานจ้างทั่วไป	๑
	รวม	๕๑

ด้านศักยภาพขององค์การบริหารส่วนจังหวัดเพชรบูรณ์

องค์การบริหารส่วนจังหวัดเพชรบูรณ์ มีครุภัณฑ์สำหรับปฏิบัติหน้าที่ในการจัดบริการสาธารณะ ในเขตจังหวัดเพชรบูรณ์ เพื่อบรรเทาความเดือดร้อนของประชาชน ประกอบด้วย ชุดเครื่องจักรกล และรถบริการ สุขาคเคลื่อนที่ รถไฟฟ้าบริการด้านการท่องเที่ยว ดังนี้

ลำดับ	รายการ
๑	ชุดเครื่องจักร
	เครื่องเจาะบ่อบาดาล เบิร์นดริล รหัส 035-37-0001
	เครื่องอัดอากาศ Mercedez Atlas Copco รหัส 070-37-0001
๒	รถเกรดเดอร์
	รถเกรดเดอร์ Komatsu GD600R รหัส 015-24-0003
	รถเกรดเดอร์ CAT 120G รหัส 015-30-0004
	รถเกรดเดอร์ CAT 140G รหัส 015-34-0005
	รถเกรดเดอร์ Gladiator PY165C-3 รหัส 015-46-0006
	รถเกรดเดอร์ Gladiator PY165C-3 รหัส 015-46-0007
	รถเกรดเดอร์ Mitsubishi MG431 รหัส 015-52-0008
	รถเกรดเดอร์ Mitsubishi MG431 รหัส 015-52-0009
	รถเกรดเดอร์ Mitsubishi MG431 รหัส 015-52-0010
๓	รถตัก
	รถตักล้อยาง Komatsu W60 รหัส 018-28-0006
๔	รถขุดไฮดรอลิก
	รถขุดไฮดรอลิก Komatsu PC200-3 รหัส 018-30-0007
	รถขุดไฮดรอลิก Komatsu PC200-5 รหัส 018-32-0008
	รถขุดไฮดรอลิก Komatsu PC200-5 รหัส 018-35-0009
	รถขุดไฮดรอลิก Komatsu PC200-7 รหัส 018-46-0010
	รถขุดไฮดรอลิก Komatsu PC200-7 รหัส 018-46-0011
	รถขุดไฮดรอลิก Hitachi Zaxis 200 รหัส 018-52-0012
	รถขุดไฮดรอลิก Hitachi Zaxis 200 รหัส 018-52-0013
	รถขุดไฮดรอลิก Hitachi Zaxis 200 รหัส 018-52-0014
๕	รถแทรกเตอร์
	รถแทรกเตอร์ CAT D6C รหัส 019-19-0002
	รถแทรกเตอร์ CAT D6D รหัส 019-29-0004
	รถแทรกเตอร์ CAT D6C รหัส 019-46-0005

ลำดับ	รายการ
๖	รถบด
	รถบดล้อยาง Sakai DA120 รหัส 020-25-0004
	รถบดสันสะเทือน Singthai DV10-V2 รหัส 020-46-0005
	รถบดสันสะเทือน Singthai DV10-V2 รหัส 020-46-0006
	รถบดสันสะเทือน HAMM 3410 รหัส 020-52-0007
	รถบดสันสะเทือน HAMM 3410 รหัส 020-52-0008
	รถบดสันสะเทือน HAMM 3410 รหัส 020-52-0009
๗	รถฟาร์มแทรกเตอร์
	รถฟาร์มแทรกเตอร์ Ford 6610 รหัส 026-29-0002
๘	รถบรรทุกเครื่องจักรกล
	รถบรรทุกเครื่องจักรกล ฮีโน่ SS1 รหัส 026-34-0003 ทะเบียน ต-4468
	(ทางลาก) รถบรรทุกเครื่องจักรกล ฮีโน่ SS1 รหัส 013-34-0004
	รถบรรทุกเครื่องจักรกล ฮีโน่ FM500 รหัส 026-53-0004 ทะเบียน 81-8142
	(ทางลาก) รถบรรทุกเครื่องจักรกล ฮีโน่ FM500 รหัส 013-53-0005 ทะเบียน 81-8143
๙	รถดับเพลิง 10 ล้อ
	รถดับเพลิง 10 ล้อ อีซูซุ FVZ ทะเบียน บร-4317
	รถดับเพลิง 10 ล้อ อีซูซุ FVZ ทะเบียน บร-4318
	รถดับเพลิง 10 ล้อ อีซูซุ FVZ ทะเบียน บร-4319
๑๐	รถบรรทุกเทท้าย 10 ล้อ
	รถบรรทุกเครื่องเจาะบ่อบาดาล 10 ล้อ มิตซูบิชิ FK ทะเบียน ผ-0590
	รถบรรทุกเทท้าย 10 ล้อ อีซูซุ Rocky 240F ทะเบียน บ-9795
	รถบรรทุกเทท้าย 10 ล้อ อีซูซุ Rocky 240F ทะเบียน บ-9796
	รถบรรทุกเทท้าย 10 ล้อ มิตซูบิชิ FN2123 ทะเบียน 81-8135
	รถบรรทุกเทท้าย 10 ล้อ มิตซูบิชิ FN2123 ทะเบียน 81-8136
	รถบรรทุกเทท้าย 10 ล้อ มิตซูบิชิ FN2123 ทะเบียน 81-8137
๑๑	รถบรรทุกเทท้าย 10 ล้อ
	รถบรรทุกเทท้าย 10 ล้อ มิตซูบิชิ FN2123 ทะเบียน 81-8138
	รถบรรทุกเทท้าย 10 ล้อ มิตซูบิชิ FN2123 ทะเบียน 81-8139
	รถบรรทุกเทท้าย 10 ล้อ มิตซูบิชิ FN2123 ทะเบียน 81-8140
๑๒	รถบรรทุกน้ำ 10 ล้อ
	รถบรรทุกน้ำ 10 ล้อ อีซูซุ JCM490 ทะเบียน น-8832
	รถบรรทุกน้ำ 10 ล้อ มิตซูบิชิ FN515 ทะเบียน บ-9872
	รถบรรทุกน้ำ 10 ล้อ มิตซูบิชิ FN515 ทะเบียน บ-9860
	รถบรรทุกน้ำ 10 ล้อ มิตซูบิชิ FN2123 ทะเบียน 81-8183
	รถบรรทุกน้ำ 10 ล้อ มิตซูบิชิ FN2123 ทะเบียน 81-8184
	รถบรรทุกน้ำ 10 ล้อ มิตซูบิชิ FN2123 ทะเบียน 81-8185

ลำดับ	รายการ
๑๓	รถสุขาเคลื่อนที่ 6 ล้อ
	รถสุขาเคลื่อนที่ 6 ล้อ มิตซูบิชิ FTR ทะเบียน 81-8894
	รถสุขาเคลื่อนที่ 6 ล้อ อีซูซุ FTR ทะเบียน 81-9180
	รถสุขาเคลื่อนที่ 6 ล้อ อีซูซุ FTR ทะเบียน 81-9181
๑๔	รถบรรทุก 6 ล้อ
	รถบรรทุกน้ำมัน 6 ล้อ มิตซูบิชิ Canter ทะเบียน 81-3768
	รถบรรทุกน้ำมัน 6 ล้อ มิตซูบิชิ Canter ทะเบียน 81-3769
	รถบรรทุกน้ำมัน 6 ล้อ มิตซูบิชิ Canter ทะเบียน 81-3770
	รถบรรทุกติดตั้งเครน 6 ล้อ อีซูซุ FTR ทะเบียน 81-7198
	รถบรรทุกเครื่องอัดอากาศ 6 ล้อ มิตซูบิชิ FK545 ทะเบียน ป-8883
	รถบรรทุกงานซ่อมผิวจราจร 6 ล้อ ฮีโน่ FF ทะเบียน 81-2667
	รถบรรทุกก้านเจาะ 6 ล้อ ฮีโน่ T 120 ทะเบียน น-0417
๑๕	รถบรรทุกน้ำ 6 ล้อ
	รถบรรทุกน้ำ 6 ล้อ นิสสัน ND6 ทะเบียน น-0446
	รถบรรทุกน้ำ 6 ล้อ นิสสัน ND6 ทะเบียน น-0445
	รถบรรทุกน้ำ 6 ล้อ ฮีโน่ KL 300
	รถบรรทุกน้ำ 6 ล้อ ฮีโน่ KR 320 ทะเบียน 4บ-3125
๑๖	รถบรรทุกเทท้าย 6 ล้อ
	รถบรรทุกเทท้าย 6 ล้อ อีซูซุ FSR 102 ทะเบียน บ-1450
	รถบรรทุกเทท้าย 6 ล้อ อีซูซุ FSR 102 ทะเบียน บ-1453
	รถบรรทุกเทท้าย 6 ล้อ อีซูซุ FSR 102 ทะเบียน บ-1451
	รถบรรทุกเทท้าย 6 ล้อ อีซูซุ FSR 102 ทะเบียน บ-1452
	รถบรรทุกเทท้าย 6 ล้อ อีซูซุ FSR 102 ทะเบียน บ-3123
	รถบรรทุกเทท้าย 6 ล้อ อีซูซุ FSR 102 ทะเบียน บ-3124
	รถบรรทุกเทท้าย 6 ล้อ อีซูซุ FSR 11F ทะเบียน บ-6265
	รถบรรทุกเทท้าย 6 ล้อ อีซูซุ FSR 11F ทะเบียน บ-6266
๑๗	รถบรรทุกเล็ก 4 ล้อ
	รถบรรทุกเล็ก 4 ล้อ โตโยต้า Mighty X ทะเบียน บธ-8949
	รถบรรทุกเล็ก 4 ล้อ โตโยต้า Mighty X ทะเบียน บน-6638
	รถบรรทุกเล็ก 4 ล้อ โตโยต้า Mighty X ทะเบียน บน-6637
	รถบรรทุกเล็ก 4 ล้อ โตโยต้า Mighty X ทะเบียน บน-6776
	รถบรรทุกเล็ก 4 ล้อ โตโยต้า Mighty X ทะเบียน บน-6636
	รถบรรทุกเล็ก 4 ล้อ โตโยต้า Mighty X ทะเบียน บธ-9493
	รถบรรทุกเล็ก 4 ล้อ โตโยต้า Mighty X ทะเบียน ม-2157
	รถบรรทุกเล็ก 4 ล้อ โตโยต้า Mighty X ทะเบียน ม-2395
	รถบรรทุกเล็ก 4 ล้อ โตโยต้า Mighty X ทะเบียน ป-4834
	รถบรรทุกเล็ก 4 ล้อ โตโยต้า Mighty X ทะเบียน ผ-2496

ลำดับ	รายการ
	รถบรรทุกเล็ก 4 ล้อ อีซูซุ 4WD ทะเบียน ป-2149
	รถบรรทุกเล็ก 4 ประตู นิสสัน Frontier ทะเบียน กข-5870
	รถบรรทุกเล็ก 4 ล้อ มาสด้า Figter D2500 ทะเบียน กข-8072
	รถบรรทุกเล็ก 4 ล้อ ฟอर्ड Ranger ทะเบียน บพ-6855
	รถบรรทุกเล็ก 4 ล้อ ฟอर्ड Ranger ทะเบียน บพ-6852
	รถบรรทุกเล็ก 4 ล้อ ฟอर्ड Ranger ทะเบียน บพ-6853
	รถบรรทุกเล็ก 4 ล้อ ฟอर्ड Ranger ทะเบียน บพ-6854
	รถบรรทุกเล็ก 4 ล้อ โตโยต้า Dyna ทะเบียน ผ-0214
๑๘	เรือกู้ภัยท้องแบน
	เรือท้องแบน พร้อมเครื่องยนต์ YAMAHA รหัส 027-34-0001
	เรือท้องแบน พร้อมเครื่องยนต์ YAMAHA รหัส 027-34-0002
	เรือกู้ภัยท้องแบน พร้อมเครื่องยนต์ YAMAHA รหัส 027-53-0015
	เรือกู้ภัยท้องแบน พร้อมเครื่องยนต์ YAMAHA รหัส 027-53-0016
	เรือกู้ภัยท้องแบน พร้อมเครื่องยนต์ YAMAHA รหัส 027-53-0017

ที่มา: กองช่าง องค์การบริหารส่วนจังหวัดเพชรบูรณ์ ข้อมูล ณ เดือนเมษายน ๒๕๕๗

รายรับ-รายจ่าย จริงย้อนหลัง ๓ ปี (พ.ศ.๒๕๕๔- ๒๕๕๖) ขององค์การบริหารส่วนจังหวัดเพชรบูรณ์

รายการรายรับ	ปีงบประมาณ ๒๕๕๔	ปีงบประมาณ ๒๕๕๕	ปีงบประมาณ ๒๕๕๖
หมวดภาษีอากร	๓๕,๒๑๒,๘๕๖.๔๕	๓๓,๗๓๑,๙๙๒.๕๖	๒๖,๒๗๑,๗๙๖.๗๕
หมวดค่าธรรมเนียม ค่าปรับและ ใบอนุญาต	๑,๒๘๘,๖๑๘.๐๐	๕๕๗,๖๕๖.๔๐	๑,๑๕๖,๘๖๗.๔๘
หมวดรายได้จากทรัพย์สิน	๓,๗๒๒,๖๕๖.๘๖	๕,๗๓๓,๑๗๒.๖๑	๕,๖๐๔,๑๒๔.๘๙
หมวดรายได้เบ็ดเตล็ด	๓,๐๔๕,๓๒๒.๖๘	๑,๘๓๕,๘๓๐.๐๐	๑,๘๖๕,๗๑๐.๐๙
หมวดรายได้จากทุน	๒๗,๕๐๐.๐๐	-	๓๗๐,๙๘๐.๐๐
รายได้ที่รัฐบาลเก็บแล้วจัดสรรให้ หมวดภาษีจัดสรร	๔๒๓,๑๑๓,๙๒๘.๘๓	๔๐๔,๙๙๑,๔๒๘.๖๙	๖๒๑,๔๒๔,๘๓๖.๙๔
รายได้ที่รัฐบาลอุดหนุนให้หมวดเงิน อุดหนุนทั่วไป	๖๒,๒๗๗,๙๘๖.๐๐	๕๖,๒๒๗,๑๐๓.๐๐	๘๓,๒๕๒,๕๕๕.๐๐
รายได้ที่รัฐบาลอุดหนุนหมวดเงิน อุดหนุนเฉพาะกิจ	๑๔๙,๗๔๖,๔๘๖.๙๙	๑๕๒,๖๑๑,๕๒๒.๑๖	๒๑๔,๗๔๘,๑๑๖.๒๖
รวมรายรับทั้งหมด	๖๗๘,๔๓๕,๓๕๕.๘๑	๖๕๕,๗๐๘,๗๐๕.๔๒	๙๕๖,๖๙๔,๙๘๗.๔๑

รายงาน จริยย้อนหลัง ๓ ปี (พ.ศ.๒๕๕๔- ๒๕๕๖) ขององค์การบริหารส่วนจังหวัดเพชรบูรณ์

รายการรายจ่าย	ปีงบประมาณ ๒๕๕๔	ปีงบประมาณ ๒๕๕๕	ปีงบประมาณ ๒๕๕๖
เงินเดือน	๒๔,๓๔๑,๕๘๑.๓๐	๒๗,๒๐๘,๘๒๘.๓๐	๒๘,๕๕๐,๐๐๒.๐๑
เงินเดือน (ท)	-	-	๑๙,๑๐๕,๖๑๒.๑๙
เงินเดือน (ก)	๑๖,๐๓๓,๖๒๑.๑๑	๒๐,๖๔๒,๑๙๖.๑๑	๑,๑๐๓,๘๕๗.๑๒
ค่าจ้างประจำ	๕,๔๘๒,๔๔๐.๐๐	๕,๓๔๕,๒๔๐.๙๐	๔,๙๑๙,๘๖๕.๑๖
ค่าจ้างประจำ (ท)	-	-	๕๔๘,๗๖๐.๐๐
ค่าตอบแทน	๓๕,๖๘๒,๕๓๓.๗๐	๓๗,๖๑๓,๐๔๓.๖๔	๒๔,๘๘๔,๑๖๓.๔๔
ค่าตอบแทน (ท)	-	-	๑๘,๖๐๐.๐๐
ค่าตอบแทน (ก)	๑๒๔,๙๘๒,๙๙๕.๐๐	๑๒๕,๓๓๖,๔๗๗.๓๒	๑๓๐,๖๗๗,๑๓๔.๑๙
ค่าใช้สอย	๔๘,๙๒๒,๖๒๖.๓๐	๗๔,๓๙๓,๓๖๑.๘๓	๕๖,๓๖๐,๗๕๖.๔๗
ค่าใช้สอย (ท)	๒๑,๐๗๕.๐๐	-	๑๔๔,๓๖๖.๐๐
ค่าใช้สอย (ก)	๕,๐๐๐.๐๐	๑๙๔,๒๑๓.๐๐	-
ค่าวัสดุ	๔๙,๕๐๓,๔๑๙.๙๙	๔๐,๓๕๔,๔๓๗.๕๗	๑๐๐,๗๓๘,๙๘๙.๕๖
ค่าวัสดุ (ท)	-	-	๒๐,๔๐๑,๘๕๕.๐๐
ค่าสาธารณูปโภค	๓,๓๐๕,๖๖๖.๒๑	๓,๙๓๙,๖๓๕.๑๐	๔,๘๘๗,๙๖๘.๓๕
เงินอุดหนุน	๗๙,๒๕๖,๓๒๐.๑๙	๗๓,๘๐๒,๘๘๕.๗๒	๑๑๖,๘๕๖,๐๐๐.๐๐
เงินอุดหนุน (ก)	๔,๖๓๑,๔๙๕.๐๐	๕,๘๓๗,๕๐๓.๐๐	๖,๑๐๒,๒๖๘.๐๐
รายจ่ายอื่น	๖,๓๕๒,๒๐๘.๘๙	๕๐,๐๐๐.๐๐	-
รายจ่ายอื่น (ท)	๒๐,๖๘๓,๐๕๑.๐๖	-	-
งบกลาง	๔๒,๓๗๘,๙๘๓.๕๙	๗๙,๖๗๗,๗๔๐.๐๗	๙๒,๘๒๑,๒๙๐.๘๓
งบกลาง (ก)	๗๖๖,๕๘๕.๒๗	๗,๔๔๓.๐๐	๒๓๖.๙๕
งบกลาง (ท)	-	-	๗๙๑,๓๖๗.๒๕
ค่าครุภัณฑ์	๔๙,๓๔๓,๓๒๐.๐๐	๕๖,๗๒๖,๓๙๖.๕๐	๑๖๔,๐๑๖,๘๓๐.๐๐
ค่าครุภัณฑ์(ท)	-	-	-
ค่าครุภัณฑ์(ก)	๔๗๒,๐๐๐.๐๐	๗๘๗,๙๐๐.๐๐	๑,๓๐๐,๖๒๐.๐๐
ค่าที่ดินและสิ่งก่อสร้าง	๑๐๗,๖๑๕,๒๔๐.๐๐	๔๒,๓๘๙,๓๘๐.๐๐	๓๔,๖๙๐,๓๐๐.๐๐
ค่าที่ดินและสิ่งก่อสร้าง(ท)	๓๘,๘๑๓,๙๕๘.๙๙	๕๑,๘๓๘,๗๓๗.๐๐	๓๕,๗๐๔,๑๑๙.๐๐
ค่าที่ดินและสิ่งก่อสร้าง(ก)	๒,๘๖๘,๘๐๐.๐๐	-	๗๕,๖๘๕,๐๐๐.๐๐
รวมรายจ่ายทั้งหมด	๖๖๑,๔๔๘,๙๑๒.๒๑	๖๓๖,๑๔๕,๘๑๐.๗๙	๙๒๐,๑๙๙,๓๖๑.๕๒

ที่มา: กองคลัง องค์การบริหารส่วนจังหวัดเพชรบูรณ์ ข้อมูล ณ เดือนเมษายน พ.ศ. ๒๕๕๗

ภารกิจถ่ายโอนขององค์การบริหารส่วนจังหวัดเพชรบูรณ์

องค์การบริหารส่วนจังหวัดเพชรบูรณ์ ได้รับการถ่ายโอนภารกิจด้านเส้นทางคมนาคม จำนวนทั้งสิ้น ๓๐ สายทางดังนี้

ที่	ชื่อรหัสเดิม	ชื่อถนน		เขตตำบล (อำเภอ)	ผิวจราจรกว้าง (เมตร) ชนิดผิวทาง	ระยะทาง รวม (ก.ม.)	หมายเหตุ
		จากบ้าน	ถึงบ้าน				
๑	-	ห้วย คนทา	ร่องตุ๋	ต.บุงน้ำเต้า(อ.หล่มสัก)	๖.๐๐ (cape seal)	๒.๒๐๐	ลาดยาง อบจ.พช.
๒	-	ยางหัวลม	นายม	ต.สามแยก,ต.นายม(อ.เมือง)	๖.๐๐ (cape seal)	๒.๕๐๐	ลาดยาง อบจ.พช.
๓	-	หล่มสัก	บ้านตัว	ต.บ้านตัว(อ.หล่มสัก)	๖.๐๐ (cape seal)	๒.๔๖๔	ลาดยาง อบจ.พช.
๔	-	โพทะเล	ซับปางช้าง	ต.ซับสมบูรณ์(อ.วิเชียรฯ)	๖.๐๐ (cape seal)	๓.๔๐๐	ลาดยาง อบจ.พช.
๕	-	คลองน้ำ คั้น	เนินดินแดง	ต.ซับเปิบ(อ.วังโป่ง)	๖.๐๐ (cape seal)	๑.๐๓๕	ลาดยาง อบจ.พช.
๖	-	นายาว	นาน้อย	ต.แคมป์สน(อ.เขาค้อ)	๖.๐๐ (cape seal)	๑.๒๐๐	ลาดยาง อบจ.พช.
๗	-	ปากน้ำ	น้ำร้อน	ต.น้ำร้อน,ต.นาป่า(อ.เมือง)	๖.๐๐ (cape seal)	๖.๓๔๐	ลาดยาง อบจ.พช.
๘	-	โกชน์	คลองกระ โพน	ต.บ้านโกชน์(อ.หนองไผ่)	๖.๐๐ (cape seal)	๐.๘๐๐	ลาดยาง อบจ.พช.
๙	-	เนินสง่า	เนินสมบูรณ์	ต.ห้วยสะแก(อ.เมือง)	๖.๐๐ (cape seal)	๕.๐๐๐	ลาดยาง อบจ.พช.
๑๐	-	แก่งเสี้ยว	กุดแช้	ต.ศิลา(อ.หล่มเก่า)	๖.๐๐ (cape seal)	๒.๖๐๐	ลาดยาง อบจ.พช.
๑๑	-	น้ำพุ	ท่าแร่	ต.หนองไขว่(อ.หล่มสัก)	๖.๐๐ (cape seal)	๔.๙๑๐	ลาดยาง อบจ.พช.
๑๒	-	ภูผักไช้	ท่าผู	ต.หินฮาว(อ.หล่มเก่า)	๖.๐๐ (cape seal)	๐.๗๐๐	ลาดยาง อบจ.พช.
๑๓	พช ๓๐๐๒	ลำป่าสัก มูล	กงกะยาง	ต.ดงมูลเหล็ก,ต.บ้านโคก(อ.เมือง)	๖.๐๐ (cape seal)	๒.๑๒๕	ถ่ายโอนปี๕๖ (ทช)
๑๔	พช ๒๐๑๐	พุดเตย	ซับน้อย	ต.พุดเตย,ต.ซับน้อย(อ.วิเชียรบุรี)	๖.๐๐ (cape seal)	๒๓.๘๔๐	ถ่ายโอนปี๕๖ (ทช)
๑๕	พช ๒๐๑๓	แก่งโตน	สงเปลือย	ต.นาซำ,ต.ศิลา(อ.หล่มเก่า)	๖.๐๐ (cape seal)	๑๘.๔๓๓	ถ่ายโอนปี๕๖ (ทช)
๑๖	พช ๔๐๑๙	ไร่ขอนแก่น ยางขวาง	ปางยาง	ต.ท่าแดง,ต.วังท่าดี,ต.ท่าด้วง(อ.หนองไผ่)	๖.๐๐ (cape seal)	๗.๗๗๕	ถ่ายโอนปี๕๖ (ทช)
๑๗	พช ๒๐๒๖	หนองไผ่	ไร่ขอนแก่น ขวาง	ต.หนองไผ่,ต.ท่าแดง(อ.หนองไผ่)	๖.๐๐ (cape seal)	๑๒.๓๗๕	ถ่ายโอนปี๕๖ (ทช)
๑๘	พช ๒๐๕๓	โคกสง่า	ซับตะเคียน	ต.ภูน้ำหยด,ต.พุดาม,ต.วังใหญ่(อ.วิเชียรฯ)	๖.๐๐ (cape seal)	๒๔.๘๕๐	ถ่ายโอนปี๕๖ (ทช)
๑๙	พช ๓๐๖๕	บุญนวน	ห้วยไคร้	ต.น้ำร้อน,ต.ตะเบา(อ.เมือง)	๖.๐๐ (cape seal)	๔.๕๕๐	ถ่ายโอนปี๕๖ (ทช)

ที่	ชื่อรหัสเดิม	ชื่อถนน		เขตตำบล (อำเภอ)	ผิวจราจรกว้าง (เมตร) ชนิดผิวทาง	ระยะทาง รวม (ก.ม.)	หมายเหตุ
		จากบ้าน	ถึงบ้าน				
๒๐	พช ๒๐๗๐	โป่งขามผาด	ห้วยสวิงน้อย	ต.บ้านกลาง,ต.ช้างตะลูด (อ.หล่มสัก)	๖.๐๐ (cape seal)	๘.๗๖๗	ถ่ายโอนปี๕๖ (ทช)
๒๑	พช ๒๑๐๐	บง	ป่าม่วง	ต.นาป่า,ต.สะเดียง(อ.เมือง)	๖.๐๐ (cape seal)	๘.๘๘๕	ถ่ายโอนปี๕๖ (ทช)
๒๒	พช ๓๑๔๔	ท่าข้าม	ลาดแค	ต.ท่าข้าม,ต.ลาดแค(อ.ชนแดน)	๖.๐๐ (cape seal)	๑๓.๖๙๓	ถ่ายโอนปี๕๖ (ทช)
๒๓	พช ๓๑๘๔	กม.๒๘	เขาสัก	ต.ดงขุย,ต.ตะกรุดไร่(อ.ชนแดน)	๖.๐๐ (cape seal)	๖.๓๒๕	ถ่ายโอนปี๕๖ (ทช)
๒๔	ทล.ม.๒๓๔๗	โนนทอง	จางวาง	ต.ลานป่า(อ.หล่มสัก)	๗.๐๐ (AC)	๘.๓๒๐	ถ่ายโอนปี๕๘ (กรมทางฯ) ๒+๔๕๐-๑๐+๗๗๐
๒๕	ทล.ม.๒๓๐๕	ฐาน ชขส.๓๒	ทุ่งสมอ	ต.เขาค้อ,ต.ทุ่งสมอ(อ.เขาค้อ)	๖.๐๐ (AC)	๔.๕๙๒	ถ่ายโอนปี๕๘ (กรมทางฯ)
๒๖	ทล.ม.๒๐๐๑	แยกทล.ม.๒๑	ถ้ำพระ	ต.บุงน้ำเต้า(อ.หล่มสัก)	๗.๐๐ (AC,Cape seal)	๔.๐๐๐	ถ่ายโอนปี๕๘ (กรมทางฯ)
๒๗	ทล.ม.๒๒๕๘	สี่แยก สะเดาะพง	เล่ากัใหม่	ต.สะเดาะพง(อ.เขาค้อ)	๖.๐๐ (DST)	๒.๒๘๔	ถ่ายโอนปี๕๘ (กรมทางฯ) ๐+๒๑๖-๒+๕๐๐
๒๘	ทล.ม.๒๐๑๐	ต่อทบ. หล่มสักฯ	บ้านตี้ว	ต.บ้านโสก(อ.หล่มสัก)	๗.๐๐ (AC)	๑.๓๕๕	ถ่ายโอนปี๕๘ (กรมทางฯ) ๑+๕๗๕-๒+๙๓๐
๒๙	-	บ้านห้วยแปก	บ้านฟองใต้	ต.วังกวาง(อ.น้ำหนาว)	๖.๐๐	๑๓.๗๕๐	ถ่ายโอนปี๕๒(ทช)
๓๐	พช ๓๑๐๓	บ้านคลอง ทราย-บ้าน หนองปลา ไหล-บ้าน หนองกระทิง- บ้านปางช้าง		ต.ซับน้อย(อ.วิเชียรบุรี)	๖.๐๐	๕.๓๗๓	ถ่ายโอนปี๕๒(สปก)
รวม						๒๐๔.๔๔๑	

หมายเหตุ

๑. ถนนในความรับผิดชอบของ อบจ.พช. จำนวน ๑๒ สายทาง ระยะทางรวม ๓๓.๑๔๙ กม.
 ๒. ถนนที่รับการถ่ายโอนจาก กรมทางหลวงชนบท จำนวน ๑๒ สายทาง ระยะทางรวม ๑๔๕.๓๖๘ กม.
 ๓. ถนนที่รับการถ่ายโอนจาก กรมทางหลวง จำนวน ๕ สายทาง ระยะทางรวม ๒๐.๖๙๖ กม.
 ๔. ถนนที่รับการถ่ายโอนจาก สำนักงานปฏิรูปที่ดิน จำนวน ๑ สายทาง ระยะทางรวม ๕.๓๗๓ กม.
- ระยะทางรวมทั้งสิ้น ๒๐๔.๔๔๑ กม.

ที่มา: กองช่าง องค์การบริหารส่วนจังหวัดเพชรบูรณ์ (ข้อมูล ณ เดือนเมษายน ๒๕๕๗)

บทที่ ๓

แผนยุทธศาสตร์

๓.๑ ยุทธศาสตร์ที่สำคัญของชาติ

จากยุทธศาสตร์ประเทศ (Country Strategy) ซึ่งได้จัดทำขึ้นจากการประชุมเชิงปฏิบัติการของหัวหน้าส่วนราชการระดับปลัดกระทรวง เมื่อวันที่ ๑๓ ตุลาคม ๒๕๕๕ ณ โรงแรมเชอราตัน พัทยา จังหวัดชลบุรี เพื่อร่วมกันวางยุทธศาสตร์ วิสัยทัศน์ เป้าหมายและแนวทางในการทำงานร่วมกันในปีงบประมาณ ๒๕๕๖ และเป็นกรอบในการจัดทำงบประมาณปี ๒๕๕๗ ตลอดจนแลกเปลี่ยนความเห็นเกี่ยวกับภาพรวมของการทำงานร่วมกันในรอบปีที่ผ่านมา รวมทั้งได้มีการบูรณาการ ร่วมกับยุทธศาสตร์การเข้าสู่ประชาคมอาเซียน (ASEAN Strategy) จากการประชุมเชิงปฏิบัติการการเข้าสู่ประชาคมอาเซียน ปี ๒๕๕๘ ครั้งที่ ๒ เมื่อวันที่ ๒๔ ตุลาคม ๒๕๕๕ ณ ห้องประชุม ๕๐๑ ตึกบัญชาการ ทำเนียบรัฐบาล เพื่อเตรียมความพร้อมของหน่วยงานที่เกี่ยวข้องในการเข้าสู่ประชาคมอาเซียน ซึ่งเดิมประกอบด้วย ๘ ยุทธศาสตร์ โดยหลังจากการบูรณาการเป็นยุทธศาสตร์ประเทศ (Country Strategy) ประกอบด้วย ๔ ยุทธศาสตร์ ๓๐ ประเด็นหลัก ๗๙ แนวทางการดำเนินการ ซึ่งมียุทธศาสตร์ที่สำคัญ ดังนี้

๓.๑.๑ การเพิ่มขีดความสามารถในการแข่งขันของประเทศ เพื่อหลุดพ้นจากประเทศรายได้ปานกลาง(Growth & Competitiveness)

๓.๑.๒ การลดความเหลื่อมล้ำ (Inclusive Growth)

๓.๑.๓ การเติบโตที่เป็นมิตรต่อสิ่งแวดล้อม (Green Growth)

๓.๑.๔ การสร้างความสมดุลและปรับระบบบริหารจัดการภาครัฐ (Internal Process)

๓.๒ การวิเคราะห์ศักยภาพการพัฒนาท้องถิ่น

๓.๒.๑ กรอบแนวคิดในการจัดทำยุทธศาสตร์การพัฒนาท้องถิ่น

๓.๒.๑.๑ แผนพัฒนาเศรษฐกิจและสังคมแห่งชาติ ฉบับที่ ๑๑ (พ.ศ. ๒๕๕๕ - ๒๕๕๙)

วิสัยทัศน์

“สังคมอยู่ร่วมกันอย่างมีความสุข ด้วยความเสมอภาค เป็นธรรม และมีภูมิคุ้มกันต่อการเปลี่ยนแปลง”

พันธกิจ

การพัฒนาประเทศในระยะแผนพัฒนาฯ ฉบับที่ ๑๑ ให้สอดคล้องกับวิสัยทัศน์บนหลักการของการนำหลักปรัชญาของเศรษฐกิจพอเพียงไปสูการปฏิบัติในทุกมิติของการพัฒนา ดังนี้

๑) สร้างความเป็นธรรมในการกระจายรายได้ ควบคู่กับการสร้างสังคมคุณธรรมเพื่อให้คนกินดีอยู่ดี มีคุณภาพชีวิตที่ดี ปลอดภัยจากอาชญากรรม อุบัติเหตุ ยาเสพติดและอบายมุข คนในสังคมอยู่ร่วมกันอย่างสันติสุข มีวัฒนธรรมประชาธิปไตย และธรรมาภิบาล

๒) พัฒนารฐานการผลิตและบริการให้เข้มแข็งและมีเสถียรภาพบนฐานความรู้และความสร้างสรรค์ ของคนไทย ขยายหลักประกันทางสังคมให้ครอบคลุมประชาชนทุกคน สร้างความมั่นคงด้านอาหารและพลังงาน รวมทั้งรักษาโรคจากสมุนไพรบนฐานทรัพยากรและความหลากหลายทางชีวภาพ พร้อมทั้งปรับโครงสร้างสาขาการผลิต และการบริโภคของประเทศให้เป็นมิตรกับสิ่งแวดล้อม

๓) สร้างภูมิคุ้มกันให้เข้มแข็งสามารถป้องกันและรองรับผลกระทบและความเสี่ยงจากวิกฤตเศรษฐกิจที่จะเกิดขึ้นในอนาคต พัฒนาทรัพยากรมนุษย์ให้มีความรู้ และทักษะสามารถรู้เท่าทันการเปลี่ยนแปลงอย่างมีเหตุผล

วัตถุประสงค์

- ๑) คนในสังคมอยู่รวมกันอย่างสันติ ดำรงชีวิตได้อย่างปกติสุขและสังคมมีธรรมาภิบาล
- ๒) คน ชุมชนและสังคมมีความพร้อมเผชิญการเปลี่ยนแปลงและอยู่กับการเปลี่ยนแปลงได้อย่างเป็นสุข
- ๓) เศรษฐกิจ สังคม และการเมืองมีความมั่นคง ทรัพยากรธรรมชาติและสิ่งแวดล้อมมีความอุดมสมบูรณ์ ประเทศมีการพัฒนาอย่างยั่งยืน

เป้าหมายหลัก

- ๑) สังคมไทยมีความสุขอย่างมีธรรมาภิบาล
- ๒) ประชากรไทยทุกคนมีหลักประกันทางสังคมที่มีคุณภาพ
- ๓) โครงสร้างเศรษฐกิจมีความสมดุล เข้มแข็งและพึ่งพาตนเองได้
- ๔) ประเทศไทยมีความสามารถในการแข่งขันสูงขึ้น
- ๕) ทรัพยากรธรรมชาติอุดมสมบูรณ์ และคุณภาพสิ่งแวดล้อมดีขึ้น

ยุทธศาสตร์การพัฒนา ประกอบด้วย ๖ ประเด็น ดังนี้

- ๑) ยุทธศาสตร์การสร้างความเป็นธรรมในสังคม
- ๒) ยุทธศาสตร์การพัฒนาคนสู่สังคมแห่งการเรียนรู้ตลอดชีวิตอย่างยั่งยืน
- ๓) ยุทธศาสตร์การสร้างสมดุลและความมั่นคงของอาหารและพลังงาน
- ๔) ยุทธศาสตร์การสร้างเศรษฐกิจฐานความรู้และการสร้างปัจจัยแวดล้อม
- ๕) ยุทธศาสตร์การสร้างเชื่อมโยงกับเศรษฐกิจในภูมิภาค
- ๖) ยุทธศาสตร์การจัดการทรัพยากรธรรมชาติและสิ่งแวดล้อมอย่างยั่งยืน

๓.๒.๑.๒ ระเบียบการบริหารราชการแผ่นดิน (การบริหารราชการส่วนท้องถิ่น)

การบริหารราชการส่วนท้องถิ่น เป็นกิจกรรมบางอย่างซึ่งรัฐบาลได้มอบหมายให้ท้องถิ่นจัดทำกันเอง เพื่อสนองความต้องการส่วนรวมของประชาชนในท้องถิ่นนั้น ๆ โดยเฉพาะ ซึ่งมีเจ้าหน้าที่ที่ราษฎรในท้องถิ่นเลือกตั้งขึ้นมาเป็นผู้ดำเนินงานโดยตรงและมีอิสระในการบริหารงาน

อาจกล่าวได้ว่าการบริหารราชการส่วนท้องถิ่น เป็นการบริหารราชการตามหลักการกระจายอำนาจ กล่าวคือ เป็นการมอบอำนาจให้ประชาชนปกครองกันเอง เพื่อให้ประชาชนเกิดความคิดริเริ่มสร้างสรรค์ และรู้จักการร่วมมือกันเพื่อแก้ไขปัญหาต่าง ๆ เป็นการแบ่งเบาภาระของส่วนกลาง และอาจยังประโยชน์สุขให้แก่ประชาชนในท้องถิ่นได้มากกว่า เพราะประชาชนในท้องถิ่นย่อมรู้ปัญหาและความต้องการได้ดีกว่าผู้อื่น การจัดระเบียบบริหารราชการส่วนท้องถิ่น มีดังนี้

๑) องค์การบริหารส่วนจังหวัด เป็นการบริหารราชการส่วนท้องถิ่นในจังหวัดที่อยู่นอกเขตเทศบาลและสุขาภิบาล มีฐานะเป็นนิติบุคคล ดำเนินกิจการส่วนจังหวัดแยกเป็นส่วนต่างหากจากการบริหารราชการส่วนภูมิภาคในรูปของจังหวัด ในจังหวัดหนึ่งจะมีองค์การบริหารส่วนจังหวัด ๑ แห่ง

๒) เทศบาล เป็นองค์การบริหารส่วนท้องถิ่นที่ดำเนินกิจการอันเป็นผลประโยชน์ของประชาชนในเขตท้องถิ่นนั้น ๆ การจัดตั้งเทศบาลทำได้โดยการออกพระราชกฤษฎีกายกท้องถิ่นนั้น ๆ เป็นเทศบาลตามพระราชบัญญัติเทศบาล พ.ศ. ๒๔๙๖ แบ่งเทศบาลออกเป็น

๒.๑) เทศบาลตำบล เทศบาลประเภทนี้ไม่ได้กำหนดกฎเกณฑ์การจัดตั้งไว้โดยเฉพาะ แต่อยู่ในดุลยพินิจของรัฐ

๒.๒) เทศบาลเมือง ได้แก่ ท้องถิ่นอันเป็นที่ตั้งของศาลากลางจังหวัดหรือท้องถิ่นชุมชนที่มีราษฎรตั้งแต่ หนึ่งหมื่นคนขึ้นไป โดยมีความหนาแน่นเฉลี่ยไม่ต่ำกว่า ๓,๐๐๐ คน ต่อ ๑ ตารางกิโลเมตร

๒.๓) เทศบาลนคร ได้แก่ ท้องถิ่นที่มีประชาชนตั้งแต่ห้าหมื่นคนขึ้นไป และมีความหนาแน่นเฉลี่ย ไม่ต่ำกว่า ๓,๐๐๐ คน ต่อ ๑ ตารางกิโลเมตร

๓) องค์การบริหารส่วนตำบล (อบต.) คือ หน่วยการปกครองท้องถิ่นที่มีฐานะเป็นนิติบุคคล และเป็นราชการส่วนท้องถิ่น โดยประชาชนมีอำนาจตัดสินใจในการบริหารงานของตำบลตามที่กฎหมายกำหนดไว้

๔) การบริหารราชการส่วนท้องถิ่นรูปแบบพิเศษ นอกเหนือจากหลักการโดยทั่วไปของการจัดให้มีการบริหารราชการส่วนท้องถิ่นในรูปแบบที่กล่าวมาแล้ว รัฐบาลได้จัดให้มีการบริหารราชการส่วนท้องถิ่นรูปแบบพิเศษเพื่อให้เหมาะสมกับความสำคัญทางสังคมและเศรษฐกิจของชุมชนเฉพาะแห่ง ปัจจุบันมีการจัดให้มีการบริหารราชการส่วนท้องถิ่นรูปแบบพิเศษ ๒ แห่ง คือ

๔.๑) การบริหารราชการกรุงเทพมหานคร

๔.๒) การบริหารราชการเมืองพัทยา

๓.๒.๑.๓ นโยบายของรัฐบาล (ประกอบด้วย ๘ นโยบาย)

๑) นโยบายเร่งด่วนที่จะดำเนินการในปีแรก ประกอบด้วย ๑๖ เรื่อง ดังนี้

๑.๑) สร้างความปรองดองสมานฉันท์ของคนในชาติและฟื้นฟูประชาธิปไตย

๑.๒) กำหนดให้การแก้ไขและป้องกันปัญหาเสพติดเป็น “วาระแห่งชาติ”

๑.๓) ป้องกันและปราบปรามการทุจริตและประพฤติมิชอบในภาครัฐอย่างจริงจัง

๑.๔) ส่งเสริมให้มีการบริหารจัดการน้ำอย่างบูรณาการและเร่งรัดขยายพื้นที่ชลประทาน

๑.๕) เร่งนำสันติสุขและความปลอดภัยในชีวิตและทรัพย์สินของประชาชนกลับมาสู่พื้นที่จังหวัดชายแดนภาคใต้

๑.๖) เร่งฟื้นฟูความสัมพันธ์และพัฒนาความร่วมมือกับประเทศเพื่อนบ้านและนานาชาติ

๑.๗) แก้ไขปัญหาความเดือดร้อนของประชาชนและผู้ประกอบการเนื่องจากภาวะเงินเฟ้อและราคาน้ำมันเชื้อเพลิง

๑.๘) ยกระดับคุณภาพชีวิตของประชาชน

๑.๙) ปรับลดภาษีเงินได้นิติบุคคล

๑.๑๐) ส่งเสริมให้ประชาชนเข้าถึงแหล่งเงินทุน

๑.๑๑) ยกระดับราคาสินค้าเกษตรกรและให้เกษตรกรเข้าถึงแหล่งเงินทุน

๑.๑๒) เร่งเพิ่มรายได้จากการท่องเที่ยวทั้งในและนอกประเทศ

๑.๑๓) สนับสนุนการพัฒนางานศิลปหัตถกรรมและผลิตภัณฑ์ชุมชนเพื่อการสร้างเอกลักษณ์และการผลิตสินค้าในท้องถิ่น

๑.๑๔) พัฒนาระบบประกันสุขภาพ เพิ่มประสิทธิภาพระบบ ๓๐ บาทรักษาทุกโรค ให้ทุกคนได้รับบริการอย่างมีคุณภาพ สะดวก รวดเร็วและเป็นธรรม

๑.๑๕) จัดหาเครื่องคอมพิวเตอร์แท็บเล็ตให้แก่โรงเรียน

๑.๑๖) เร่งรัดและผลักดันการปฏิรูปการเมืองที่ประชาชนมีส่วนร่วมอย่างกว้างขวาง

๒) นโยบายความมั่นคงแห่งรัฐ มีนโยบายที่สำคัญ คือ เติบโตและพิทักษ์รักษาไว้ซึ่งสถาบันพระมหากษัตริย์ ดำรงไว้ซึ่งพระบรมเดชานุภาพแห่งองค์พระมหากษัตริย์ น้อมนำพระราชดำริที่ทรงห่วงใยเหนือเกล้าเหนือกระหม่อม พร้อมทั้งอัญเชิญไปปฏิบัติให้เป็นรูปธรรม

๓) นโยบายเศรษฐกิจ เป็นนโยบายกระจายรายได้ที่เป็นธรรม ปรับโครงสร้างภาษีอากรทั้งระบบ มีนโยบายสร้างรายได้จากการส่งเสริมการท่องเที่ยว เพิ่มขึ้น ๒ เท่าตัวในเวลา ๕ ปี ผลักดันไทยเป็นศูนย์กลางการผลิตและการค้าอาหาร มีนโยบายปรับโครงสร้างเศรษฐกิจ ส่วนนโยบายโครงสร้างพื้นฐาน จะพัฒนาระบบขนส่ง ประปา ไฟฟ้าให้กระจายไปสู่ภูมิภาคอย่างทั่วถึงเพียงพอ ขยายการให้บริการน้ำสะอาดให้ครอบคลุมทุกพื้นที่ พัฒนาระบบรถไฟทางคู่ และพัฒนารถไฟความเร็วสูง

๔) นโยบายด้านสังคมและคุณภาพชีวิต เป็นนโยบายกระจายโอกาสทางการศึกษาให้เข้าถึงทุกกลุ่ม จัดโครงการเงินกู้เพื่อการศึกษาที่ผูกพันกับรายได้ในอนาคต ส่งเสริมให้แรงงานเข้าถึงข้อมูลข่าวสาร ตำแหน่งว่างงานโดยสะดวก เพิ่มประสิทธิภาพประกันสังคม พัฒนาคุณภาพชีวิตตั้งแต่ช่วงตั้งครรภ์ จนถึงวัยชราและผู้พิการ สร้างหลักประกันความมั่นคงในศักดิ์ศรีความเป็นมนุษย์ ด้วยการขจัดการเลือกปฏิบัติและการละเมิดสิทธิมนุษยชนทุกรูปแบบ

๕) นโยบายที่ดิน ทรัพยากรธรรมชาติและสิ่งแวดล้อม เป็นนโยบายอนุรักษ์และฟื้นฟูทรัพยากรป่าไม้และสัตว์ ทรัพยากรทางทะเล สร้างความเป็นธรรมและลดความเหลื่อมล้ำในการใช้ทรัพยากรธรรมชาติ

๖) นโยบายวิทยาศาสตร์ เทคโนโลยี การวิจัยและนวัตกรรม เป็นนโยบายเร่งสร้างนักวิทยาศาสตร์ นักวิจัย และครูวิทยาศาสตร์ให้เพียงพอ ส่งเสริมสนับสนุนการวิจัยและพัฒนา ส่งเสริมความร่วมมือกับประเทศมุสลิม และองค์กรอิสลามระหว่างประเทศ

๗) นโยบายการต่างประเทศ และเศรษฐกิจระหว่างประเทศ เป็นนโยบายเร่งส่งเสริมและพัฒนาความสัมพันธ์กับเพื่อนบ้าน ส่งเสริมผลประโยชน์ของชาติในองค์กรระหว่างประเทศ

๘) นโยบายการบริหารกิจการบ้านเมืองที่ดี เป็นนโยบายพัฒนาระบบราชการ สร้างเสริมมาตรฐานด้านคุณธรรม จริยธรรม และธรรมาภิบาล รวมถึงปฏิรูประบบกฎหมายและพัฒนาระบบการยุติธรรม ให้ทันสมัย สอดคล้องหลักการประชาธิปไตย เร่งรัดจัดตั้งองค์กรเพื่อการปฏิรูปกระบวนการยุติธรรมที่ดำเนินการโดยอิสระ และปรับปรุงระบบการช่วยเหลือประชาชนให้เข้าถึงความเป็นธรรมโดยง่าย ส่งเสริมให้ประชาชนมีโอกาสได้รับรู้ข่าวสารจากทางราชการ สื่อสารมวลชนและสื่อสาธารณะ

๓.๒.๑.๔ ยุทธศาสตร์ประเทศ (Country Strategy)

ประกอบด้วย ๔ ยุทธศาสตร์ ๓๐ ประเด็นหลัก และ ๗๙ แนวทางการดำเนินการ ดังนี้

ยุทธศาสตร์ที่ ๑ การเพิ่มขีดความสามารถในการแข่งขันของประเทศ เพื่อหลุดพ้นจากประเทศรายได้ปานกลาง (Growth & Competitiveness) ประกอบด้วย ๙ ประเด็นหลัก ๓๓ แนวทางการดำเนินการ ดังนี้

ประเด็นที่ ๑ ด้านเกษตร

- ๑.๑ แผนที่การใช้ที่ดิน (Zoning) เพื่อผลิตสินค้าเกษตร
- ๑.๒ การพัฒนาอุตสาหกรรมอาหารตั้งแต่ต้นน้ำถึงปลายน้ำ

ประเด็นที่ ๒ ด้านอุตสาหกรรม

- ๒.๑ แผนที่การใช้ที่ดิน (Zoning) เพื่ออุตสาหกรรม
- ๒.๒ กำหนดและส่งเสริมอุตสาหกรรมในอนาคต (Bio - plastic, etc.)
- ๒.๓ การเพิ่มขีดความสามารถให้ SME และ OTOP สู่อุตสาหกรรม
- ๒.๔ การนำทุนทางวัฒนธรรมและภูมิปัญญาไทยมาเพิ่มมูลค่า

- ประเด็นที่ ๓ ด้านการท่องเที่ยวและบริการ
- ๓.๑ แผนที่การจัดกลุ่มเมืองท่องเที่ยว
 - ๓.๒ เพิ่มขีดความสามารถทางการท่องเที่ยวเข้าสู่รายได้ ๒ ล้านล้านบาทต่อปี
 - ๓.๓ ไทยเป็นศูนย์กลาง Medical Tourism ของภูมิภาค
- ประเด็นที่ ๔ ด้านโครงสร้างพื้นฐาน
- ๔.๑ การพัฒนาระบบโลจิสติกส์และโครงสร้างพื้นฐาน
 - ๔.๒ การลงทุนการให้บริการและใช้ประโยชน์ ICT
 - ๔.๓ การลงทุนโครงสร้างพื้นฐานด้านการคมนาคมเชื่อมโยงในภูมิภาคอาเซียน
- ประเด็นที่ ๕ ด้านพลังงาน
- ๕.๑ นโยบายการปรับโครงสร้างการใช้และราคาพลังงานที่เหมาะสม
 - ๕.๒ การลงทุนเพื่อความมั่นคงของพลังงานและพลังงานทดแทน
 - ๕.๓ การเชื่อมโยงแหล่งพลังงานและผลิตพลังงานทางเลือกในอาเซียน
- ประเด็นที่ ๖ ด้านการเชื่อมโยงเศรษฐกิจในภูมิภาค
- ๖.๑ การเสริมสร้างความสามารถในการแข่งขันของสินค้า บริการ และการลงทุน เพื่อเชื่อมโยงโอกาสจากอาเซียน
 - ๖.๒ แก้ไข กฎหมาย กฎระเบียบ รองรับประชาคมอาเซียน
 - ๖.๓ ขับเคลื่อนการเชื่อมโยงนิคมอุตสาหกรรมทวาย และ Eastern seaboard
 - ๖.๔ เสริมสร้างความสัมพันธ์และความร่วมมือทางเศรษฐกิจกับประเทศเพื่อนบ้าน
- ประเด็นที่ ๗ ด้านการพัฒนาขีดความสามารถในการแข่งขัน
- ๗.๑ การปรับปรุงขีดความสามารถในการแข่งขัน
 - ๗.๒ การพัฒนาการสร้าง Brand ประเทศไทย เป็น Modern Thailand
- ประเด็นที่ ๘ ด้านการวิจัยและพัฒนา
- ๘.๑ ขับเคลื่อนค่าใช้จ่ายด้าน R & D เป็นร้อยละ ๑ ของ GDP
 - ๘.๒ Talent Mobility การใช้ประโยชน์จากกำลังคนด้าน S & T
 - ๘.๓ การใช้ประโยชน์ Regional Science Parks
 - ๘.๔ การขับเคลื่อนข้อริเริ่มกระเป๋ตามกรอบความร่วมมืออาเซียน
- ประเด็นที่ ๙ ด้านการพัฒนาพื้นที่และเมืองเพื่อเชื่อมโยงโอกาสจากอาเซียน
- ๙.๑ การพัฒนาเมืองหลวง
 - ๙.๒ การพัฒนาเมืองเกษตร
 - ๙.๓ การพัฒนาเมืองอุตสาหกรรม

ยุทธศาสตร์ที่ ๒ การลดความเหลื่อมล้ำ (Inclusive Growth) ประกอบด้วย ๘ ประเด็นหลัก

๒๐ แนวทางการดำเนินการ ดังนี้

- ประเด็นที่ ๑ การพัฒนาคุณภาพการศึกษา
- ๑.๑ ปฏิรูปการศึกษา (ครู หลักสูตร เทคโนโลยี การดูแลเด็กก่อนวัยเรียน และการใช้ ICT ในระบบการศึกษา)
 - ๑.๒ พัฒนาภาคการศึกษารองรับการเข้าสู่ประชาคมอาเซียน
- ประเด็นที่ ๒ การยกระดับคุณภาพชีวิตและมาตรฐานบริการสาธารณสุข
- ๒.๑ การจัดระบบบริการ กำลังพลและงบประมาณ
 - ๒.๒ การพัฒนาระบบคุ้มครองผู้บริโภคพร้อมเข้าสู่ประชาคมอาเซียน
 - ๒.๓ สร้างและพัฒนาความร่วมมือระหว่างไทยกับประเทศสมาชิกอาเซียนในการพัฒนาคุณภาพชีวิต

- ประเด็นที่ ๓ การจัดสวัสดิการสังคมและการดูแลผู้สูงอายุ เด็ก สตรี และผู้ด้อยโอกาส
- ๓.๑ การพัฒนาระบบสวัสดิการ เพิ่มศักยภาพ โอกาส ความเท่าเทียม และคุณภาพชีวิต
 - ๓.๒ กองทุนสตรี
- ประเด็นที่ ๔ การสร้างโอกาสและรายได้แก่วิสาหกิจขนาดกลางและขนาดย่อม
- ๔.๑ กองทุนตั้งตัวได้
 - ๔.๒ กองทุนหมู่บ้าน
 - ๔.๓ โครงการ SML
 - ๔.๔ โครงการรำนำสินค้าเกษตร
- ประเด็นที่ ๕ แรงงาน
- ๕.๑ การพัฒนาทักษะเพื่อเพิ่มคุณภาพแรงงาน ให้สอดคล้องกับความต้องการ และพัฒนาทักษะผู้ประกอบการ
 - ๕.๒ การจัดการแรงงานต่างด้าว
 - ๕.๓ การพัฒนาระบบการคุ้มครองแรงงานในระบบและนอกระบบตามกฎหมาย อย่างทั่วถึงพร้อมเข้าสู่ประชาคมอาเซียน
- ประเด็นที่ ๖ ระบบยุติธรรมเพื่อลดความเหลื่อมล้ำ
- การเข้าถึงระบบยุติธรรมของประชาชน
- ประเด็นที่ ๗ การต่อต้านการคอร์รัปชัน สร้างธรรมาภิบาลและความโปร่งใส
- ๗.๑ การรณรงค์และสร้างแนวร่วมในสังคม
 - ๗.๒ การเสริมสร้างธรรมาภิบาลรองรับประชาคมอาเซียน
- ประเด็นที่ ๘ การสร้างองค์ความรู้เรื่องอาเซียน
- ๘.๑ ภาคประชาชน
 - ๘.๒ ภาคแรงงานและผู้ประกอบการ
 - ๘.๓ บุคลากรภาครัฐ

ยุทธศาสตร์ที่ ๓ การเติบโตที่เป็นมิตรต่อสิ่งแวดล้อม (Green Growth)

ประกอบด้วย ๕ ประเด็นหลัก ๑๑ แนวทางการดำเนินการ ดังนี้

- ประเด็นที่ ๑ การพัฒนาเมืองอุตสาหกรรมเชิงนิเวศเพื่อความยั่งยืน
- พัฒนาตัวอย่างเมืองอุตสาหกรรมเชิงนิเวศ ๑๐ เพื่อความยั่งยืน
- ประเด็นที่ ๒ การลดการปล่อยก๊าซเรือนกระจก (GHG)
- ๒.๑ การประหยัดพลังงาน
 - ๒.๒ การปรับกฎระเบียบ
 - ๒.๓ ส่งเสริมการดำเนินงาน CSR เพื่อลดการปล่อยก๊าซเรือนกระจก
- ประเด็นที่ ๓ นโยบายการคลังเพื่อสิ่งแวดล้อม
- ๓.๑ ระบบภาษีสิ่งแวดล้อม
 - ๓.๒ การจัดซื้อจัดจ้างสีเขียวในภาครัฐ
- ประเด็นที่ ๔ การจัดการทรัพยากรธรรมชาติและการบริหารจัดการน้ำ
- ๔.๑ การปลูกป่า
 - ๔.๒ การลงทุนด้านการบริหารจัดการน้ำ
 - ๔.๓ พัฒนาประสิทธิภาพการบริหารจัดการทรัพยากรธรรมชาติและสิ่งแวดล้อมอาเซียน

ประเด็นที่ ๕ การเปลี่ยนแปลงสภาวะภูมิอากาศ

๕.๑ การป้องกันผลกระทบและปรับตัว (mitigation and adaptation)

๕.๒ การป้องกันและบรรเทาภัยพิบัติธรรมชาติ

ยุทธศาสตร์ที่ ๔ การสร้างความสมดุลและปรับระบบบริหารจัดการภาครัฐ (Internal Process)

ประกอบด้วย ๘ ประเด็นหลัก ๑๕ แนวทางการดำเนินการ ดังนี้

ประเด็นที่ ๑ กรอบแนวทางและการปฏิรูปกฎหมาย

๑.๑ ปรับกรอบแนวทางระบบกฎหมายของประเทศ

๑.๒ เพิ่มประสิทธิภาพบุคลากรและองค์กรด้านยุติธรรม

๑.๓ ปรับปรุงระเบียบ ข้อกฎหมายที่เป็นข้อจำกัดต่อการพัฒนาประเทศ

ประเด็นที่ ๒ การปรับโครงสร้างระบบราชการ

๒.๑ เพิ่มประสิทธิภาพองค์กรภาครัฐและพัฒนารูปแบบการทำงานของภาครัฐ ด้วยการสร้างความพร้อมในการบริหารการจัดการแบบบูรณาการโดยมีประชาชนเป็นศูนย์กลาง

๒.๒ ป้องกันและปราบปรามการทุจริตคอร์รัปชัน

๒.๓ เพิ่มประสิทธิภาพการให้บริการประชาชนด้วยระบบ E-Service

ประเด็นที่ ๓ การพัฒนากำลังคนภาครัฐ

๓.๑ บริหารกำลังคนให้สอดคล้องกับบทบาทภารกิจที่มีในปัจจุบัน และเตรียมพร้อมสำหรับอนาคต

๓.๒ พัฒนาทักษะและศักยภาพของกำลังคนภาครัฐ และเตรียมความพร้อมบุคลากร

ภาครัฐสู่ประชาชนอาเซียน

ประเด็นที่ ๔ การปรับโครงสร้างภาษี

ปรับโครงสร้างภาษีทั้งระบบให้สนับสนุนการกระจายรายได้ และเพิ่มขีดความสามารถในการแข่งขัน

ประเด็นที่ ๕ การจัดสรรงบประมาณ

พัฒนากระบวนการจัดสรรงบประมาณให้สามารถสนับสนุนการปฏิบัติงานตามนโยบายรัฐบาล

ประเด็นที่ ๖ การพัฒนาสินทรัพย์ราชการที่ไม่ได้ใช้งานให้เกิดประโยชน์สูงสุด

๖.๑ สรรวจสินทรัพย์ราชการที่ไม่ได้ใช้งาน

๖.๒ บริหารจัดการสินทรัพย์ราชการที่ไม่ได้ใช้งานให้เกิดประโยชน์สูงสุด

ประเด็นที่ ๗ การแก้ไขปัญหาความมั่นคงจังหวัดชายแดนภาคใต้ และเสริมสร้างความมั่นคงในอาเซียน

๗.๑ ประสานบูรณาการงานรักษาความสงบและส่งเสริมการพัฒนาในพื้นที่ ๓ จังหวัด

ชายแดนภาคใต้ ภายใต้กรอบนโยบายความมั่นคงแห่งชาติ ๒๕๕๕ – ๒๕๕๙

๗.๒ การเสริมสร้างความมั่นคงของประชาคมอาเซียน

ประเด็นที่ ๘ การปฏิรูปการเมือง

กระจายอำนาจให้แก่องค์กรปกครองส่วนท้องถิ่น

ที่มา: สำนักงานคณะกรรมการพัฒนาการเศรษฐกิจและสังคมแห่งชาติ (พ.ศ.๒๕๕๖)

๓.๒.๑.๕ ยุทธศาสตร์การพัฒนาของกลุ่มจังหวัด (ภาคเหนือตอนล่าง ๑ ประกอบด้วย พิษณุโลก เพชรบูรณ์ ตาก สุโขทัย อุตรดิตถ์)

วิสัยทัศน์ “ศูนย์กลางการบริการสีเขียวอินโดจีน”

พันธกิจ

- ๑) ยกระดับรายได้และกระจายรายได้ ควบคู่กับการสร้างสังคมที่มีคุณภาพอย่างยั่งยืน
- ๒) พัฒนารฐานการผลิตและบริการให้เข้มแข็งและมีเสถียรภาพบนพื้นฐานการพัฒนาผลิตภาพและการสร้างสรรค์
- ๓) สร้างความเชื่อมโยงด้านเศรษฐกิจและสังคมกับกลุ่มประเทศเพื่อนบ้าน

ประเด็นยุทธศาสตร์

- ๑) พัฒนาระบบการผลิต การบริหารจัดการ การตลาดสินค้าเกษตรและสินค้าชุมชน
- ๒) พัฒนาโครงข่ายการค้า การลงทุน การบริการ เครือข่ายคมนาคมขนส่งสีเขียวอินโดจีน และอาเซียน
- ๓) พัฒนาการท่องเที่ยวเชิงนิเวศ ประวัติศาสตร์ วัฒนธรรม กีฬาและสุขภาพ
- ๔) บริหารจัดการทรัพยากรธรรมชาติและสิ่งแวดล้อมอย่างยั่งยืน

เป้าประสงค์

- ๑) ผลผลิตการเกษตรมีคุณภาพ ปลอดภัยได้มาตรฐาน และมีมูลค่าเพิ่มที่ยั่งยืน
- ๒) เชื่อมโยงเส้นทางคมนาคมในกลุ่มจังหวัด ภูมิภาคและต่างประเทศ เพื่อใช้ศักยภาพแหล่งที่ตั้งและความพร้อมของโครงสร้างพื้นฐานเชื่อมโยงกับเศรษฐกิจประเทศเพื่อนบ้าน
- ๓) พัฒนาการค้าการลงทุนและความร่วมมือชายแดนไทย - พม่า / ไทย - ลาว
- ๔) อนุรักษ์ ป่าฟูและพัฒนากการท่องเที่ยวเชิงวัฒนธรรม เชิงนิเวศ ประวัติศาสตร์ กีฬาและสุขภาพ
- ๕) บริหารจัดการทรัพยากรธรรมชาติและสิ่งแวดล้อมอย่างยั่งยืน

ตัวชี้วัด/ค่าเป้าหมาย

- ๑) จำนวนกลุ่มวิสาหกิจชุมชนที่ได้รับการถ่ายทอดความรู้
- ๒) จำนวนกลุ่มผู้ผลิตสินค้าเกษตรปลอดภัยเพิ่มขึ้น
- ๓) จำนวนผลิตภัณฑ์ชุมชนที่ได้รับมาตรฐาน
- ๔) เส้นทางเชื่อมโยง E-W-E-C ที่ได้รับการพัฒนาเพิ่มขึ้น
- ๕) จำนวนเครือข่ายการค้าการลงทุนที่เชื่อมโยงกับกลุ่มประเทศอินโดจีน และประเทศสมาชิกอาเซียน
- ๖) มูลค่าการค้าชายแดนเพิ่มขึ้น
- ๗) จำนวนนักท่องเที่ยวเพิ่มขึ้น
- ๘) รายได้จากการท่องเที่ยวเพิ่มขึ้น
- ๙) จำนวนแหล่งท่องเที่ยวได้รับการอนุรักษ์ ป่าฟู
- ๑๐) จำนวนหมู่บ้านและชุมชนที่เข้ามามีส่วนร่วมในการอนุรักษ์และจัดการทรัพยากรธรรมชาติและสิ่งแวดล้อม
- ๑๑) จำนวนหมู่บ้าน/ชุมชน ที่ได้รับการพัฒนาองค์ความรู้ในการอนุรักษ์และป่าฟูทรัพยากรธรรมชาติ
- ๑๒) จำนวนเครือข่ายหมู่บ้าน/ที่มีการอนุรักษ์และป่าฟูทรัพยากรธรรมชาติอย่างยั่งยืน

กลยุทธ์

- ๑) พัฒนาและส่งเสริมกระบวนการผลิต การปรับปรุงคุณภาพ การแปรรูปและการบรรจุภัณฑ์โดยใช้ เทคโนโลยีที่เหมาะสม
- ๒) พัฒนาการคมนาคมและระบบ logistics
- ๓) พัฒนาและส่งเสริมการค้า การตลาด ทั้งภายในและต่างประเทศ
- ๔) ส่งเสริมการเตรียมความพร้อมรองรับประชาคมเศรษฐกิจอาเซียน (AEC)
- ๕) เสริมสร้างสมรรถนะผู้ประกอบการและการลงทุน
- ๖) ส่งเสริม พัฒนา และอนุรักษ์การท่องเที่ยว
- ๗) ส่งเสริมการตลาดเพื่อการท่องเที่ยว
- ๘) ส่งเสริมและพัฒนาองค์ความรู้เพื่อการท่องเที่ยวและบริการ
- ๙) พัฒนาสิ่งอำนวยความสะดวกเพื่อส่งเสริมการท่องเที่ยว
- ๑๐) ส่งเสริมการใช้ทรัพยากรธรรมชาติและสิ่งแวดล้อมเป็นฐานการผลิต/การค้า/การบริการอย่างมีคุณภาพและคุ้มค่า
- ๑๑) ส่งเสริมการใช้องค์ความรู้และภูมิปัญญาท้องถิ่น มีส่วนร่วมในการบริหารจัดการ
- ๑๒) พัฒนาประสิทธิภาพการบริหารจัดการอย่างเป็นระบบ

ที่มา: สำนักงานจังหวัดเพชรบูรณ์ (พ.ศ.๒๕๕๖)

๓.๒.๑.๖ ยุทธศาสตร์การพัฒนาของจังหวัดเพชรบูรณ์

วิสัยทัศน์ ดินแดนแห่งความสุขของคนอยู่และผู้มาเยือน “จังหวัดเพชรบูรณ์จะมุ่งส่งเสริมการเกษตรปลอดภัย ส่งเสริมการท่องเที่ยวเชิงนิเวศที่ใช้ศักยภาพทางธรรมชาติและวัฒนธรรมที่เป็นจุดเด่น พร้อมกับการพัฒนายกระดับคุณภาพชีวิตของประชาชนและสังคมอย่างยั่งยืน เพื่อให้ไปสู่การเป็นเมืองแห่งความสุขของคนอยู่และผู้มาเยือน”

เป้าประสงค์รวม

- ๑) เศรษฐกิจของจังหวัดมีการขยายตัวในอัตราที่เหมาะสมอย่างยั่งยืน
- ๒) ประชาชนมีคุณภาพชีวิตที่ดี มีความมั่นคง ควบคู่กับคุณธรรมและจริยธรรม และการดำรงชีวิตตามแนวทางเศรษฐกิจพอเพียง
- ๓) สังคมและชุมชนมีความเข้มแข็ง อยู่เย็นเป็นสุข ความเหลื่อมล้ำลดลง
- ๔) ทรัพยากรธรรมชาติและสิ่งแวดล้อม ได้รับการดูแล คุ้มค่าและมีใช้ประโยชน์อย่างยั่งยืน

ยุทธศาสตร์ที่ ๑ การส่งเสริมเกษตรปลอดภัย การเพิ่มประสิทธิภาพการผลิต และสร้างมูลค่าเพิ่ม

กลยุทธ์

- ๑) ส่งเสริม/พัฒนากระบวนการผลิตสินค้าเกษตรปลอดภัย
- ๒) พัฒนาแหล่งน้ำ/โครงสร้างพื้นฐานเพื่อการเกษตร
- ๓) ส่งเสริม/พัฒนาภาคอุตสาหกรรมเกษตรและการแปรรูปสินค้าเกษตรปลอดภัย
- ๔) ส่งเสริม/เพิ่มช่องทางการตลาดสินค้าเกษตรปลอดภัย
- ๕) ส่งเสริมการวิจัยและพัฒนา (R&D) การบริหารจัดการองค์ความรู้อย่างเป็นระบบ

ยุทธศาสตร์ที่ ๒ ส่งเสริมและพัฒนากองท่องเที่ยว

กลยุทธ์

- ๑) พัฒนาระบบบริหารจัดการ และปัจจัยพื้นฐานด้านการท่องเที่ยว
- ๒) สร้าง พื้นฟู พัฒนาแหล่งท่องเที่ยวทางธรรมชาติและหลากหลายทางวัฒนธรรม เพื่อใช้เป็นจุดขายของการท่องเที่ยว
- ๓) พัฒนาศักยภาพบุคลากรที่เกี่ยวข้องกับการท่องเที่ยว
- ๔) ส่งเสริมการประชาสัมพันธ์และการตลาดเชิงรุก สร้างเครือข่ายความร่วมมือด้านการท่องเที่ยวจากทุกภาคส่วนทั้งในและต่างประเทศ
- ๕) ส่งเสริมและยกระดับผลิตภัณฑ์ OTOP และเกษตรให้เชื่อมโยงการท่องเที่ยว เพื่อเพิ่มมูลค่าสินค้า

ยุทธศาสตร์ที่ ๓ การพัฒนาคุณภาพชีวิต และเสริมสร้างความมั่นคงของคนและชุมชน

กลยุทธ์

- ๑) พัฒนาและยกระดับคุณภาพชีวิตด้านโครงสร้างพื้นฐาน การศึกษา การสาธารณสุขและการบริการภาครัฐแก่ประชาชน
- ๒) พัฒนาหมู่บ้าน/ชุมชน ให้สามารถพึ่งพาตนเองได้โดยการสร้างอาชีพ เพื่อเพิ่มรายได้ และเสริมสร้างกระบวนการมีส่วนร่วม/จิตสำนึก ตามแนวปรัชญาเศรษฐกิจพอเพียง เพื่อลดรายจ่าย
- ๓) เสริมสร้างความมั่นคง ความปลอดภัยในชีวิตและทรัพย์สินของประชาชน

ยุทธศาสตร์ที่ ๔ การบริหารจัดการทรัพยากรธรรมชาติและสิ่งแวดล้อมอย่างยั่งยืน

กลยุทธ์

- ๑) เพิ่มประสิทธิภาพบริหารจัดการ อนุรักษ์ พื้นฟูทรัพยากรธรรมชาติและสิ่งแวดล้อม
- ๒) เพิ่มประสิทธิภาพในการป้องกันและแก้ไขปัญหาภัยพิบัติธรรมชาติ
- ๓) การจัดการองค์ความรู้ และการสร้างกระบวนการมีส่วนร่วมด้านการอนุรักษ์ และใช้ประโยชน์จากทรัพยากรธรรมชาติและสิ่งแวดล้อมอย่างยั่งยืน
- ๔) ส่งเสริม พัฒนาการใช้ทรัพยากรธรรมชาติและสิ่งแวดล้อม เพื่อความมั่นคงทางพลังงาน และเป็นมิตรกับสิ่งแวดล้อม

ยุทธศาสตร์ที่ ๕ เสริมสร้างขีดความสามารถในการแข่งขัน และเพิ่มประสิทธิภาพ

การบริหารจัดการ

กลยุทธ์

- ๑) พัฒนาขีดความสามารถในการแข่งขัน โดยการพัฒนาศักยภาพ การผลิต แรงงาน การบริหารจัดการเทคโนโลยีและนวัตกรรม
- ๒) เพิ่มและพัฒนาประสิทธิภาพการคมนาคมขนส่งและระบบโลจิสติกส์
- ๓) พัฒนาตลาดสินค้าเกษตรและยกระดับมาตรฐานสินค้า

๓.๒.๑.๗ ยุทธศาสตร์การพัฒนาขององค์กรปกครองส่วนท้องถิ่นในเขตจังหวัดเพชรบูรณ์

วิสัยทัศน์ “ท้องถิ่นทันสมัย เกษตรปลอดภัย ใส่ใจคุณภาพชีวิต เศรษฐกิจมั่นคง พัฒนาการท่องเที่ยวและแหล่งน้ำ ถ้ำเลิศวัฒนธรรม อนุรักษ์ธรรมชาติและสิ่งแวดล้อม ”

ยุทธศาสตร์การพัฒนา ประกอบด้วย

ยุทธศาสตร์ที่ ๑ การพัฒนาด้านโครงสร้างพื้นฐาน

ยุทธศาสตร์ที่ ๒ การพัฒนาด้านเศรษฐกิจและการเกษตร

ยุทธศาสตร์ที่ ๓ การพัฒนาด้านการท่องเที่ยว

ยุทธศาสตร์ที่ ๔ การพัฒนาด้านธรรมชาติและสิ่งแวดล้อม

ยุทธศาสตร์ที่ ๕ การพัฒนาด้านการส่งเสริมการศึกษา ศาสนา วัฒนธรรม ประเพณี การกีฬา และคุณภาพชีวิต

ยุทธศาสตร์ที่ ๖ การพัฒนาด้านการพัฒนาการเมือง และการบริหารจัดการบ้านเมืองที่ดี

ที่มา: กรอบยุทธศาสตร์การพัฒนาขององค์กรปกครองส่วนท้องถิ่นในเขตจังหวัดเพชรบูรณ์ (พ.ศ.๒๕๕๕-๒๕๕๙)

๓.๒.๑.๘ นโยบายของนายกองค์การบริหารส่วนจังหวัดเพชรบูรณ์ ประกอบด้วย

นโยบายการบริหาร

ให้ความสำคัญกับการประสานงานเป็นหลัก โดยอาศัยเครือข่ายการพัฒนาจากทุกภาคส่วน เพื่อให้บริการสาธารณะแก่ประชาชนทุกพื้นที่ และเน้นการมีส่วนร่วมของประชาชนเป็นสำคัญโดยมีแนวทาง ดังนี้

๑) ประสานการพัฒนา กับสมาชิกสภาองค์การบริหารส่วนจังหวัด องค์กรปกครองส่วนท้องถิ่น กำนัน ผู้ใหญ่บ้าน ส่วนราชการ ตลอดจนองค์กรภาครัฐ ภาคเอกชน กลุ่มองค์กรต่างๆ เพื่อรับทราบข้อมูลปัญหา และความต้องการของประชาชน อีกทั้งให้ความสำคัญกับการทำงานร่วมกัน เพื่อให้เกิดผลในการปฏิบัติงาน อย่างเป็นรูปธรรม

๒) เปิดโอกาสให้ประชาชนมีส่วนร่วม เพื่อความโปร่งใส สามารถตรวจสอบได้ โดยให้ประชาชน แจ้งปัญหาความเดือดร้อนและความต้องการ ผ่านทางเว็บไซต์ขององค์การบริหารส่วนจังหวัดเพชรบูรณ์ (www.phetchabunpao.go.th) ตู้ป.ณ.๓๓๓ และประชาชนสามารถรับรู้ข้อมูลข่าวสารของทางราชการได้ทาง หอกระจายข่าว รวมทั้งมีการรายงานผลการดำเนินงาน เพื่อเผยแพร่ให้หน่วยงานราชการ พี่น้องประชาชน ได้รับทราบและส่งเสริมให้ประชาชนเข้ามามีส่วนร่วมในการติดตามประเมินผลการดำเนินงานมากขึ้น

นโยบายการพัฒนา ได้กำหนดนโยบายการพัฒนาออกเป็น ๕ ด้าน ประกอบด้วย

๑) ด้านการพัฒนาโครงสร้างพื้นฐาน จังหวัดเพชรบูรณ์พี่น้องประชาชนส่วนใหญ่ประกอบ อาชีพเกษตรกรรม จึงให้ความสำคัญกับการพัฒนาแหล่งน้ำและเส้นทางคมนาคม ซึ่งถือเป็นปัจจัยสำคัญ ในการประกอบอาชีพเกษตรกรรม และเพื่ออำนวยความสะดวกในการขนส่งผลผลิตทางการเกษตร การพัฒนา ด้านสาธารณสุขโรค สาธารณูปการ เพื่อรองรับการขยายตัวของจังหวัดเพชรบูรณ์ในอนาคต โดยมี แนวทางการ พัฒนา ดังนี้

๑.๑) ก่อสร้างและปรับปรุงแหล่งน้ำเพื่อการเกษตร น้ำเพื่อการอุปโภคและบริโภค การแก้ไขปัญหาภัยแล้งและปัญหาน้ำท่วม เช่น ก่อสร้างฝาย ขุดลอกคลอง ขุดสระน้ำ เป็นต้น

๑.๒) ก่อสร้างและปรับปรุงเส้นทางคมนาคม เพื่อขนส่งผลผลิตทางการเกษตร ได้รวดเร็วยิ่งขึ้นและเพื่อให้การสัญจรไป - มาของประชาชนมีความสะดวกรวดเร็วและได้รับความปลอดภัยในชีวิตและทรัพย์สิน

๑.๓) สนับสนุนให้มีระบบสาธารณูปโภค สาธารณูปการ เช่น ไฟฟ้า ประปา เพื่อให้บริการแก่ประชาชนมากขึ้น

๒) ด้านการส่งเสริมการศึกษา ศาสนา วัฒนธรรม ประเพณี การกีฬา และพัฒนาคุณภาพชีวิต

๒.๑) ส่งเสริมการศึกษาทุกระดับในเขตจังหวัดเพชรบูรณ์ โดยให้การสนับสนุนเกี่ยวกับวัสดุอุปกรณ์ สื่อการเรียนการสอน การพัฒนาบุคลากรทางการศึกษา เพื่อให้มีความรู้ความสามารถอันจะส่งผลให้คุณภาพการศึกษามีระดับการพัฒนาที่ดีขึ้น

๒.๒) ส่งเสริมด้านศาสนา สืบสานประเพณีอันดีงาม และอนุรักษ์วัฒนธรรมวิถีชีวิต ประเพณีท้องถิ่นและภูมิปัญญาท้องถิ่น เช่น ส่งเสริมกิจกรรมทางศาสนา สนับสนุนกิจกรรมประเพณีของท้องถิ่น

๒.๓) ส่งเสริมด้านการกีฬา ทั้งในระดับชุมชนและจังหวัด โดยให้การสนับสนุนเกี่ยวกับวัสดุอุปกรณ์ งบประมาณ เพื่อเป็นการส่งเสริมสุขภาพอนามัยให้กับเด็ก เยาวชน และประชาชนโดยทั่วไป

๒.๔) ส่งเสริมการพัฒนาคุณภาพชีวิตให้แก่ประชาชน เช่น การป้องกันและแก้ไขปัญหายาเสพติด การป้องกันและควบคุมโรคต่างๆ อาทิเช่น ไข้เลือดออก ไข้หวัดนก เป็นต้น

๓) ด้านการพัฒนาเศรษฐกิจและการท่องเที่ยว ให้มีความสำคัญกับเศรษฐกิจชุมชน การส่งเสริมอาชีพของกลุ่มต่าง ๆ ประกอบกับจังหวัดเพชรบูรณ์ มีแหล่งท่องเที่ยวหลากหลาย จึงกำหนดให้มีการดำเนินการในด้านการบูรณะซ่อมแซม ตลอดจนการอนุรักษ์และฟื้นฟูแหล่งท่องเที่ยว ทั้งนี้เพื่อให้เกิดการสร้างงานในชุมชน อันจะส่งผลดีต่อเศรษฐกิจของชุมชน และเศรษฐกิจโดยรวมของจังหวัด โดยมีแนวทางการพัฒนา ดังนี้

๓.๑) ส่งเสริมอาชีพแก่ประชาชนในเขตจังหวัดเพชรบูรณ์ เช่น การฝึกอบรมให้ความรู้เพิ่มทักษะในการประกอบอาชีพ

๓.๒) สนับสนุนวัสดุอุปกรณ์ในการประกอบอาชีพ

๓.๓) ปรับปรุงและพัฒนาแหล่งท่องเที่ยวเดิมและแหล่งท่องเที่ยวใหม่ โดยก่อสร้างและปรับปรุงเส้นทาง ปรับปรุงภูมิทัศน์ รวมทั้งการให้ความรู้แก่ประชาชนในการให้บริการแก่นักท่องเที่ยว

๔) ด้านการอนุรักษ์ฟื้นฟูทรัพยากรธรรมชาติและสิ่งแวดล้อม ปัจจุบันทรัพยากรธรรมชาติและสิ่งแวดล้อมถูกทำลาย ทั้งที่เกิดจากธรรมชาติ และการกระทำของมนุษย์ ทำให้สภาพแวดล้อมมีความเปลี่ยนแปลง ซึ่งนับวันจะทวีความรุนแรงมากขึ้นโดยเฉพาะอย่างยิ่งที่ส่งผลกระทบต่อประชาชนในวงกว้าง โดยมีแนวทางการพัฒนา ดังนี้

๔.๑) ส่งเสริมและสนับสนุนกิจกรรมการอนุรักษ์ฟื้นฟูทรัพยากรธรรมชาติและสิ่งแวดล้อม โดยร่วมกับองค์กร ชุมชนและกลุ่มต่างๆ

๔.๒) ส่งเสริมและสนับสนุนการปลูกจิตสำนึกและมีส่วนร่วมในการอนุรักษ์และฟื้นฟูทรัพยากรธรรมชาติและสิ่งแวดล้อม เช่น กิจกรรมการรณรงค์ด้านสิ่งแวดล้อม การให้ความรู้แก่เยาวชน นักเรียน นักศึกษา และประชาชนทั่วไป

๕) ด้านการพัฒนาการเมืองและการบริหาร

๕.๑) ส่งเสริมและสนับสนุนผู้นำชุมชน ผู้นำองค์กรปกครองส่วนท้องถิ่นให้มีความรู้ความเข้าใจในบทบาทหน้าที่ ระเบียบกฎหมายที่เกี่ยวข้องกับการพัฒนาท้องถิ่น

๕.๒) ส่งเสริมและสนับสนุนให้ประชาชนได้รับรู้ข้อมูลข่าวสาร และมีส่วนร่วมในการพัฒนาท้องถิ่น

๕.๓) ปรับปรุงระบบการปฏิบัติงานของบุคลากรภายในองค์การบริหารส่วนจังหวัดเพชรบูรณ์ เพื่อให้สามารถแก้ไขปัญหาความเดือดร้อนและตอบสนองต่อความต้องการของประชาชนได้อย่างรวดเร็ว และมีประสิทธิภาพมากขึ้น

๕.๔) ส่งเสริมและสนับสนุนการพัฒนาบุคลากรขององค์การบริหารส่วนจังหวัดเพชรบูรณ์ทุกระดับ ให้ได้รับการศึกษาอบรม เพิ่มพูนความรู้และทักษะ และต้องนำมาประยุกต์ใช้ในการปฏิบัติงานให้มีประสิทธิภาพ จัดหาเครื่องมือเครื่องใช้ในการปฏิบัติงานให้เพียงพอและทันสมัย จัดระบบข้อมูลสารสนเทศ เพื่อให้การปฏิบัติงานราชการมีความสะดวกรวดเร็ว และสามารถบริการประชาชนได้รวดเร็วยิ่งขึ้น

ที่มา: คำแถลงนโยบาย วันที่ ๒๔ สิงหาคม ๒๕๕๔

๓.๒.๑.๙ การใช้ผังเมืองรวมหรือผังเมืองเฉพาะในการกำหนดแนวทางการพัฒนา ผังอนุภาคและผังยุทธศาสตร์การพัฒนาพื้นที่เฉพาะด้าน (ตาก พิชณุโลก เพชรบูรณ์ สุโขทัย อุตรดิตถ์)

๑) ผังอนุภาคการพัฒนาพื้นที่โดยรวม เป็นการจัดทำโดยให้มีความเชื่อมโยงกับวิสัยทัศน์ วัตถุประสงค์ ยุทธศาสตร์ และเป้าหมายการพัฒนานุภาค รวมถึงมีความสอดคล้องกับผังแนวคิดเรื่องการพัฒนาเป็นพื้นที่อนุภาคบริการสี่แยกอินโดจีน การใช้ประโยชน์ที่ดิน ระบบชุมชนและการตั้งถิ่นฐาน ระบบคมนาคมขนส่ง และโครงสร้างพื้นฐาน รวมทั้งการท่องเที่ยว ได้กำหนดแผนผังแนวคิดทางเลือกเป็น ๒ แนวคิด ประกอบด้วย แนวคิดพัฒนาเมืองหลัก ๒ ศูนย์กลาง และแนวคิดพัฒนาเมืองหลายศูนย์กลาง เพื่อเป็นการลดความเจริญที่กระจุกตัวอยู่ในเฉพาะเมืองใหญ่ ให้กระจายความเจริญของแต่ละเมืองภายในพื้นที่อนุภาค ลดความเหลื่อมล้ำในด้านโครงสร้างพื้นฐาน ระบบเศรษฐกิจ และการจ้างงาน รวมถึงมีนโยบายที่เสริมสร้างความสมดุลระหว่างลำดับศักดิ์ของเมืองในลำดับต่าง ๆ ซึ่งการพัฒนาเมืองหลายศูนย์กลางมีแนวคิดการพัฒนากลุ่มเมืองต่าง ๆ ของแต่ละจังหวัดที่มีเป้าหมายชัดเจนใช้เป็นกรอบแนวทางให้แต่ละจังหวัดมีบทบาทและแนวทางในอนาคต ดังนี้

๑.๑) จังหวัดตากและแม่สอด มีบทบาทเป็นศูนย์กลางการผลิตอุตสาหกรรม การค้าชายแดน และการเกษตร

๑.๒) จังหวัดพิษณุโลกและวังทอง มีบทบาทเป็นศูนย์กลางของการบริการ การขนส่ง การศึกษาและเศรษฐกิจ

๑.๓) จังหวัดสุโขทัยและบ้านด่านลานหอย มีบทบาทเป็นเมืองบริการท่องเที่ยวเชิงประวัติศาสตร์

๑.๔) จังหวัดเพชรบูรณ์และหล่มสัก มีบทบาทเป็นศูนย์กลางการท่องเที่ยวเชิงนิเวศ และการเกษตร

๑.๕) จังหวัดอุตรดิตถ์และภูตู๋ มีบทบาทเป็นศูนย์กลางการเกษตรผลไม้และการค้าชายแดน

๒) เป้าหมายด้านการขยายตัวทางเศรษฐกิจระดับอนุภาค

การกำหนดเป้าหมายทางเศรษฐกิจของอนุภาค ได้จากการวิเคราะห์ความได้เปรียบของสาขาการผลิตของพื้นที่ (Location Quotient) และความสามารถในการแข่งขัน (Shift Share Analysis)

๒.๑) จังหวัดตาก มีความได้เปรียบในด้านการผลิตอุตสาหกรรมและสาขาการขนส่งชายปลึก และการซ่อมแซม จังหวัดตากมีความสามารถในการผลิตอุตสาหกรรม ซึ่งโรงงานอุตสาหกรรมกระจายทั่วทุกอำเภอ

๒.๒) จังหวัดพิษณุโลก มีความได้เปรียบในด้านการเกษตรเป็นหลัก รวมทั้งเป็นฐานการผลิตอุตสาหกรรมทางการเกษตร นอกจากนี้ควรมีการพัฒนาการบริการทางการค้าปลีกและค้าส่งเพื่อรองรับการขยายตัวของชุมชนเมืองในอนาคต เนื่องจากมีเส้นทางคมนาคมเชื่อมโยงกับจังหวัดข้างเคียง

๒.๓) จังหวัดสุโขทัย มีความได้เปรียบในด้านการเกษตรเช่นเดียวกับพิษณุโลก แต่ควรปรับเปลี่ยนเป็นสาขาการบริการ เป็นเมืองบริการท่องเที่ยวเชิงประวัติศาสตร์ เนื่องจากจังหวัดสุโขทัยมีสถานที่ท่องเที่ยวเชิงประวัติศาสตร์ที่มีชื่อเสียงระดับประเทศหลายแห่ง

๒.๔) จังหวัดเพชรบูรณ์ จังหวัดเพชรบูรณ์ มีความได้เปรียบในด้านการเกษตร สาขาเกษตรกรรม การล่าสัตว์ การป่าไม้ การทำเหมืองแร่และเหมืองหิน จึงเป็นสาขาที่ได้เปรียบจังหวัดอื่น ๆ ส่วนด้านการขนส่งชายปลึกก็เป็นฐานการผลิตที่สำคัญ ที่รองรับการขยายตัวของชุมชนและการท่องเที่ยว ซึ่งอำเภอที่มีบทบาทสำคัญในด้านการท่องเที่ยว คือ อำเภอเมืองและอำเภอเขาค้อ ซึ่งมีสถานที่ท่องเที่ยวที่สำคัญหลายแห่งที่มีชื่อเสียงระดับประเทศ

๒.๕) จังหวัดอุดรดิตถ์และภูคู้ มีความได้เปรียบในด้านการเกษตร ที่สำคัญอีกจังหวัดหนึ่งพืชเศรษฐกิจที่สำคัญ คือ ข้าว ข้าวโพดเลี้ยงสัตว์ ในอนาคตควรปรับเปลี่ยนบทบาทให้เป็นจังหวัดรองรับการเจริญเติบโตทางด้านอุตสาหกรรม

๓) เป้าหมายความต้องการการใช้พื้นที่

พื้นที่กลุ่มอนุภาคจังหวัดตาก พิษณุโลก เพชรบูรณ์ สุโขทัย และอุดรดิตถ์ มีจุดแข็งทางด้านสภาพพื้นที่ โดยมีจุดเด่นด้านที่ตั้ง เป็นจุดที่เรียกว่า สี่แยกอินโดจีน อยู่ในแนวเส้นทางเศรษฐกิจสายตะวันออก – ตะวันตก (East – West Economic Corridor) สามารถเชื่อมโยงกับประเทศในอนุภาคลุ่มน้ำโขงตอนบน ประกอบด้วย พม่า ลาว จีนตอนใต้ และต่อเนื่องไปยังกลุ่มประเทศในเอเชียใต้ ซึ่งแนวทางในการกำหนดเป้าหมายความต้องการการใช้พื้นที่ในกลุ่มอนุภาค จะเน้นการพัฒนาและควบคุมการใช้พื้นที่ให้เหมาะสมกับสภาพพื้นที่และทรัพยากรที่มีอยู่อย่างจำกัดให้เกิดประสิทธิภาพอย่างยั่งยืน ไม่ให้เกิดความขัดแย้งทางด้านการใช้ประโยชน์ที่ดินแต่ละประเภทและรักษาสภาพแวดล้อม ดังนี้

๓.๑) มุ่งเน้นให้เมืองมีการเติบโตในพื้นที่ที่มีระบบสาธารณูปการที่พร้อมโดยคงขนาดพื้นที่ชุมชนเมืองภายในพื้นที่เทศบาล

๓.๒) ขยายพื้นที่อุตสาหกรรมในพื้นที่ที่เหมาะสม รองรับการพัฒนาอันเนื่องมาจากการพัฒนาพื้นที่ East – West Corridor

๓.๓) พัฒนาพื้นที่เกษตรกรรม เพื่อเน้นคุณภาพและการปรับปรุงโครงสร้างการผลิต โดยมุ่งพัฒนาเกษตรกรรมที่มีมูลค่าสูง มีผลิตภาพสูง ใช้เทคนิคสูง เพื่อให้เกิดกระบวนการเป็นมิตรกับสิ่งแวดล้อมมากขึ้น

๓.๔) คงพื้นที่ป่าไม้ และการป้องกันไว้ไม่ให้น้อยกว่าพื้นที่ป่าไม้ในปัจจุบัน ซึ่งมีพื้นที่ป่า ๔๗.๕๘ ของพื้นที่อนุภาค พื้นที่ป่าเสริมโทรม และพื้นที่ป่ากร่างมาพัฒนาให้เป็นป่าชุมชนหรือป่าเศรษฐกิจที่ชุมชนสามารถใช้ประโยชน์จากพื้นที่ได้

๓.๕) เพิ่มพื้นที่แหล่งน้ำ เพื่อเพิ่มปริมาณน้ำสำหรับรองรับการขยายตัวทางเศรษฐกิจ และพัฒนาเพื่อให้ใช้ประโยชน์ด้านอื่น ๆ เช่น การผลิตกระแสไฟฟ้า การป้องกันน้ำท่วม แหล่งนันทนาการ เป็นต้น

๔) ผังยุทธศาสตร์การท่องเที่ยว

หลักการวางผังยุทธศาสตร์การท่องเที่ยว มีความจำเป็นให้มีความสอดคล้องกับวิสัยทัศน์ วัตถุประสงค์ ยุทธศาสตร์ และเป้าหมายการพัฒนาอนุภาค ซึ่งภายในพื้นที่อนุภาคมีทรัพยากรทางการท่องเที่ยวที่น่าสนใจ หลายแห่ง ดังนี้

๔.๑) จังหวัดตาก มีสถานที่ท่องเที่ยวที่สำคัญ คือ ศาลสมเด็จพระเจ้าตากสิน อัมผาง เชื่อนภูมิพล เป็นต้น

๔.๒) จังหวัดพิษณุโลก มีสถานที่ท่องเที่ยวที่สำคัญ คือ วัดศรีมหาธาตุวรมหาวิหาร อุทยานแห่งชาติทุ่งแสลงหลวง อุทยานแห่งชาติภูหินร่องกล้า น้ำตกแก่งโสภา เป็นต้น

๔.๓) จังหวัดสุโขทัย มีสถานที่ท่องเที่ยวที่สำคัญ คือ อุทยานประวัติศาสตร์สุโขทัย อุทยานประวัติศาสตร์ ศรีสัชนาลัย พิพิธภัณฑสถานแห่งชาติรามคำแหง เป็นต้น

๔.๔) จังหวัดเพชรบูรณ์ มีภูมิทัศน์ที่สวยงาม สภาพภูมิอากาศที่หนาวเย็น สถานที่ท่องเที่ยวที่สำคัญ คือ เขาค้อ น้ำหนาว เป็นต้น

๔.๕) จังหวัดอุดรธานี มีสถานที่ท่องเที่ยวที่สำคัญ คือ เขื่อนสิริกิติ์ บ่อเหล็กน้ำพี้ เป็นต้น

ที่มา: กรมโยธาธิการและผังเมือง กระทรวงมหาดไทย (พ.ศ.๒๕๕๖)

๓.๒.๑.๑๐ การพัฒนาตามนโยบายของผู้บริหารท้องถิ่น เป็นการแปลงนโยบายของผู้บริหารมาสู่การปฏิบัติ เพื่อแก้ไขปัญหาความเดือดร้อน และพัฒนาท้องถิ่น ซึ่งประกอบด้วย

๑) ก่อสร้างและปรับปรุงแหล่งน้ำเพื่อการเกษตร น้ำเพื่อการอุปโภคและบริโภคการแก้ไขปัญหาภัยแล้งและปัญหาน้ำท่วม อาทิ ก่อสร้างฝาย ขุดลอกคลอง ขุดสระน้ำ

๒) ก่อสร้างและปรับปรุงเส้นทางคมนาคม อาทิ ถนนลาดยาง คสล. ลูกรัง วัสดุคัดเลือก ต่าง ๆ

๓) สนับสนุนระบบสาธารณูปโภคสาธารณูปการ อาทิ ไฟฟ้า ประปา บ่อบาดาล

๔) ส่งเสริมการศึกษาทุกระดับในเขตจังหวัดเพชรบูรณ์ อาทิ สนับสนุนสื่อการเรียนการสอน

๕) สนับสนุนกิจกรรมด้านการศาสนา งานประเพณี งานอนุรักษ์วัฒนธรรมต่าง ๆ

๖) ส่งเสริมด้านการกีฬา อาทิ สร้างลานกีฬา สนับสนุนอุปกรณ์การออกกำลังกาย

๗) ส่งเสริมการพัฒนาคุณภาพชีวิตให้แก่ประชาชน

๘) ส่งเสริมอาชีพแก่ประชาชนในเขตจังหวัด

๙) สนับสนุนวัสดุอุปกรณ์ในการประกอบอาชีพ

๑๐) ปรับปรุงและพัฒนาแหล่งท่องเที่ยวเดิมและแหล่งท่องเที่ยวใหม่

๑๑) ส่งเสริมและสนับสนุนกิจกรรมการอนุรักษ์ฟื้นฟูทรัพยากรธรรมชาติและสิ่งแวดล้อม

๑๒) ส่งเสริมและสนับสนุนการปลูกจิตสำนึกและมีส่วนร่วมในการอนุรักษ์และฟื้นฟู

ทรัพยากรธรรมชาติและสิ่งแวดล้อม

๑๓) ส่งเสริมและสนับสนุนผู้นำชุมชน ผู้นำองค์กรปกครองส่วนท้องถิ่นให้มีความรู้ความเข้าใจในบทบาทหน้าที่ ระเบียบกฎหมายที่เกี่ยวข้องกับการพัฒนาท้องถิ่น

๑๔) ส่งเสริมและสนับสนุนให้ประชาชนได้รับรู้ข้อมูลข่าวสาร และมีส่วนร่วมในการพัฒนาท้องถิ่น

๑๕) ปรับปรุงระบบการปฏิบัติงานของบุคลากรภายในองค์การบริหารส่วนจังหวัดเพชรบูรณ์

๑๖) ส่งเสริมและสนับสนุนการพัฒนาบุคลากรขององค์การบริหารส่วนจังหวัดเพชรบูรณ์

๓.๓. ปัจจัยและสถานการณ์การเปลี่ยนแปลงที่มีผลต่อการพัฒนา

๓.๓.๑ ผลการวิเคราะห์ปัญหาและความต้องการของประชาชนตามประเด็นการพัฒนาท้องถิ่น

องค์การบริหารส่วนจังหวัดเพชรบูรณ์ ได้จัดทำโครงการจัดทำแผนพัฒนาท้องถิ่น โดยจัดประชุมประชาคมท้องถิ่น ในพื้นที่จังหวัดเพชรบูรณ์ กับทุกภาคส่วน ทั้ง ๑๑ อำเภอ ระหว่างวันที่ ๖ - ๒๘ กุมภาพันธ์ ๒๕๕๗ ซึ่งสรุปได้ดังนี้

ยุทธศาสตร์การ พัฒนา	ขอบข่ายและ ปริมาณ ของปัญหา	ความต้องการ ของประชาชน	พื้นที่เป้าหมาย/ กลุ่มเป้าหมาย	การคาดการณ์ แนวโน้มในอนาคต	
ยุทธศาสตร์ที่ ๑ ด้านโครงสร้าง พื้นฐาน	๑. ถนนชำรุด เสียหาย การ คมนาคมสัญจรไป มา และขนส่ง ผลิตผลทางการ เกษตรยากลำบาก	ก่อสร้างและปรับปรุง	อำเภอวิเชียรบุรี บึงสามพัน	ปัญหาด้านการ คมนาคมสัญจรไปมา และขนส่งผลิตผล ทางการเกษตร ในพื้นที่เพชรบูรณ์ ได้รับการแก้ไข ทำให้ปัญหาดังกล่าว ลดลง	
		- ถนนแอสฟัลท์ติกฯ	ชนแดน เขาค้อ หล่มสัก		
		- ถนนวัสดุคัดเลือก	อำเภอน้ำหนาว		
		- ถนนลูกรัง	อำเภอศรีเทพ บึงสามพัน หนองไผ่ วังโป่ง น้ำหนาว หล่มสัก		
		- ถนนหินคลุก	อำเภอศรีเทพ		
		- ถนนคสล.,	ทั้ง ๑๑ อำเภอ		
	๒. ขาดแคลน น้ำสำหรับการ อุปโภคบริโภค และสำหรับ การเกษตร	- ก่อสร้างและปรับปรุง สะพาน บล๊อคคอนกรีต	อำเภอวิเชียรบุรี บึงสามพัน หนองไผ่ วังโป่ง น้ำหนาว เขาค้อ หล่มสัก หล่มเก่า	ทั้ง ๑๑ อำเภอ	ปัญหาด้านการ ขาดแคลน น้ำสำหรับการอุปโภค บริโภค และสำหรับ การเกษตรในพื้นที่ จังหวัดเพชรบูรณ์ ลดลง
		- ขุดลอกคลอง สระ อ่าง	อำเภอบึงสามพัน หนองไผ่		
		- ก่อสร้างฝาย สระ อ่าง	ชนแดน เขาค้อ หล่มเก่า เมือง		
		- ระบบน้ำประปาหมู่บ้าน ประปาผิวดิน, ประปาภูเขา	อำเภอศรีเทพ		
		- สถานีสูบน้ำ	อำเภอวิเชียรบุรี, บึงสามพัน น้ำหนาว เขาค้อ เมือง		
		- ก่อสร้างเขื่อนป้องกันตลิ่ง พนังกั้นน้ำ	อำเภอหนองไผ่ หล่มสัก หล่มเก่า เมือง		
	๓. ไฟฟ้าในเขตพื้นที่ ไม่เพียงพอ	- ถังเก็บน้ำ	อำเภอหล่มสัก	ทั้ง ๑๑ อำเภอ	ไฟฟ้าในเขตพื้นที่ มีเพียงพอ
		- ขยายเขตไฟฟ้า			
	ยุทธศาสตร์ที่ ๒ ด้านการส่งเสริม คุณภาพ การศึกษา ส่งเสริมศาสนา วัฒนธรรม ประเพณี การ กีฬา นันทนาการ และพัฒนา คุณภาพชีวิต	๑. ขาดการเตรียม ความพร้อมในด้าน การศึกษา	- พัฒนาภาษาเพื่อเตรียมสู่ อาเซียน	ทั้ง ๑๑ อำเภอ	การศึกษาในจังหวัด เพชรบูรณ์ได้รับการ พัฒนาให้มีความพร้อม มากยิ่งขึ้น และรองรับ การเข้าสู่อาเซียน
			- สนับสนุนครูสอนภาษา ต่างประเทศ	ทั้ง ๑๑ อำเภอ	
			- ส่งเสริมการศึกษา/สื่อ การเรียนการสอน	ทั้ง ๑๑ อำเภอ	
		- จัดทำศูนย์สารสนเทศ ศูนย์วัฒนธรรมท้องถิ่น ห้องสมุด			
	- อบรมพัฒนาศักยภาพครู และบุคลากรทางการศึกษา		ทั้ง ๑๑ อำเภอ		

ยุทธศาสตร์การ พัฒนา	ขอบข่ายและ ปริมาณ ของปัญหา	ความต้องการ ของประชาชน	พื้นที่เป้าหมาย/ กลุ่มเป้าหมาย	การคาดการณ์ แนวโน้มในอนาคต
	๒. ขาดแคลน งบประมาณ ในการจัดงาน ประเพณี	- สนับสนุนงานประเพณี	ทั้ง ๑๑ อำเภอ	การจัดงานประเพณี ในจังหวัดเพชรบูรณ์ ได้รับการสนับสนุน งบประมาณ อย่างเพียงพอ
	๓. ขาดแคลน สถานที่และอุปกรณ์ ในการออกกำลังกาย	- อุปกรณ์ในการ ออกกำลังกาย - ก่อสร้างลานกีฬา สนามกีฬา - ก่อสร้างศูนย์กีฬาและ นันทนาการ	ทั้ง ๑๑ อำเภอ	จังหวัดเพชรบูรณ์ มีสถานที่และอุปกรณ์ ในการออกกำลังกาย อย่างเพียงพอ
		- เครื่องสนามเด็กเล่น	อำเภอหนองไผ่ วังโป่ง เขาค้อ	
	๔. บุคลากรด้าน สาธารณสุขยังขาด ความรู้ความเข้าใจ และวัสดุอุปกรณ์ ในการปฏิบัติงาน	- อบรมพัฒนาศักยภาพ อสม. - ทัศนศึกษาดูงาน	อำเภอเมือง หล่มสัก น้ำหนาว	บุคลากรด้าน สาธารณสุขมีความรู้ ความเข้าใจในการ ปฏิบัติงาน
		- จัดซื้ออุปกรณ์ด้าน สาธารณสุข เช่น กระเป๋า คัดกรองโรค เครื่องกำจัด ยุงลาย ทรายที่บีฟอส ชุดตรวจสารเสพติด	อำเภอหนองไผ่ บึงสามพัน ชนแดน หล่มสัก	บุคลากรด้าน สาธารณสุขมีวัสดุ อุปกรณ์ในการ ปฏิบัติงาน
๕. สงเคราะห์เด็ก เยาวชน สตรี ผู้สูงอายุ ผู้พิการ ผู้ด้อยโอกาส	- สนับสนุนศูนย์เรียนรู้ เพื่อสุขภาพ - สนับสนุนการดูแลเด็ก เยาวชน สตรี ผู้สูงอายุ ผู้พิการ ผู้ด้อยโอกาส	อำเภอวิเชียรบุรี เมือง หล่มสัก วังโป่ง	เด็ก เยาวชน สตรี ผู้สูงอายุ ผู้พิการ ผู้ด้อยโอกาส ได้รับ การดูแล	
ยุทธศาสตร์ที่ ๓ การพัฒนาด้าน เศรษฐกิจ การเกษตร สินค้าและ ผลิตภัณฑ์และ การท่องเที่ยว	๑. ขาดความรู้ และ วัสดุอุปกรณ์ในการ ประกอบอาชีพ	- อบรมให้ความรู้ ส่งเสริมพัฒนากลุ่มอาชีพ - ทัศนศึกษาดูงาน	ทั้ง ๑๑ อำเภอ	กลุ่มอาชีพในพื้นที่ เป้าหมาย มีความรู้ และมีวัสดุอุปกรณ์ ในการประกอบอาชีพ
		- ก่อสร้างลานเกษตร, อาคารอเนกประสงค์, โรงเรือน	อำเภอวิเชียรบุรี เมือง หล่มสัก วังโป่ง	
		- ส่งเสริมการทำปุ๋ยอินทรีย์ ชีวภาพ	อำเภอศรีเทพ บึงสามพัน เมือง	
		- สนับสนุนการปลูกข้าว ปลอดสารพิษ	อำเภอวิเชียรบุรี บึงสามพัน ชนแดน น้ำหนาว	
	๒. แหล่งท่องเที่ยว ไม่ได้รับการพัฒนา	ปรับปรุงภูมิทัศน์แหล่ง ท่องเที่ยว	ทั้ง ๑๑ อำเภอ	แหล่งท่องเที่ยวใน จังหวัดเพชรบูรณ์ได้รับ การพัฒนามากขึ้น

ยุทธศาสตร์การพัฒนา	ขอข้ายและปริมาณของปัญหา	ความต้องการของประชาชน	พื้นที่เป้าหมาย/กลุ่มเป้าหมาย	การคาดการณ์แนวโน้มในอนาคต
ยุทธศาสตร์ที่ ๔ การพัฒนาด้านการอนุรักษ์ฟื้นฟูทรัพยากรธรรมชาติและสิ่งแวดล้อม	๑. ทรัพยากรธรรมชาติและสิ่งแวดล้อมไม่ได้รับการดูแล	- สนับสนุนโครงการบวชป่า - อนุรักษ์ป่าชุมชน/แนวกันไฟ/ปลูกป่าชุมชน	อำเภอวิเชียรบุรี บึงสามพัน หนองไผ่ วังโป่ง น้ำหนาว เมือง หล่มสัก เขาค้อ หล่มเก่า	ทรัพยากร ธรรมชาติ และสิ่งแวดล้อม ในพื้นที่เป้าหมาย ได้รับการดูแล มากขึ้น
		- สนับสนุนโครงการตัดแยก ขยะ/เตาเผาขยะ/ธนาคารขยะ	อำเภอวิเชียรบุรี บึงสามพัน น้ำหนาว หล่มสัก หล่มเก่า เขาค้อ	
ยุทธศาสตร์ที่ ๕ การพัฒนาด้านการเมืองและการบริหาร	๑. ความปลอดภัยในชีวิตและทรัพย์สินและปัญหาเสพติดในชุมชน	- ติดตั้งกล้องที่วิงจรปิด CCTV	อำเภอศรีเทพ หนองไผ่ บึงสามพัน เมือง	ประชาชนในพื้นที่ เป้าหมายได้รับ ความปลอดภัย ในชีวิตทรัพย์สิน และปลอดภัยจาก ปัญหาเสพติด
		- ติดตั้งไฟจราจร	อำเภอบึงสามพัน	
		- รถจักรยานยนต์สายตรวจ	อำเภอบึงสามพัน ศรีเทพ	
	- สนับสนุนอุปกรณ์การตั้งจุด ตรวจป้องกันยาเสพติด เช่น แผงจุดตรวจ กรวยยาง เสื่อ สะท้อนแสง กระบองไฟ			
๒. หอกระจายข่าวในหมู่บ้านไม่เพียงพอ	- สนับสนุนหอกระจายข่าว - พัฒนาระบบเสียงตามสาย	อำเภอวิเชียรบุรี ศรีเทพ หล่มสัก หล่มเก่า	หอกระจายข่าว ในหมู่บ้านพื้นที่ เป้าหมายได้รับการ สนับสนุนอย่าง เพียงพอ	
๓. หอประชุมชำรุด	- ก่อสร้าง/ปรับปรุง หอประชุม	อำเภอวิเชียรบุรี ศรีเทพ หล่มเก่า	หอประชุมในเขต พื้นที่ได้รับการ ซ่อมแซม บำรุงรักษา	
๔. บุคลากรในชุมชนไม่ได้รับการพัฒนา	- อบรมผู้นำท้องถิ่น	อำเภอวิเชียรบุรี ศรีเทพ บึงสามพัน	บุคลากรในชุมชน พื้นที่เป้าหมาย ได้รับการพัฒนา	
	- อบรมให้ความรู้ด้าน ประชาธิปไตย	อำเภอศรีเทพ น้ำหนาว หล่มสัก หล่มเก่า		
	- พัฒนาเยาวชนในด้าน กฎหมาย คุณธรรมจริยธรรม	อำเภอบึงสามพัน เมือง	เยาวชนมีความรู้ ด้านกฎหมายและมี คุณธรรมจริยธรรม	
	- ทัศนศึกษาการบริหาร จัดการบ้านเมืองที่ดี	อำเภอน้ำหนาว	บุคลากรได้รับความรู้ และทักษะการบริหาร จัดการบ้านเมืองที่ดี	

๓.๓.๒ ผลการวิเคราะห์ผังเมืองรวมหรือผังเมืองเฉพาะเพื่อกำหนดแนวทางการพัฒนา
ทางกายภาพในมิติพื้นที่

ผังอนุภาคการพัฒนา พื้นที่โดยรวม	เป้าหมายด้านการขยายตัว ทางเศรษฐกิจระดับอนุภาค	เป้าหมายความต้องการ การใช้พื้นที่	ผังยุทธศาสตร์การ ท่องเที่ยว
จังหวัดเพชรบูรณ์และ หล่มสัก มีบทบาทเป็น ศูนย์กลางการท่องเที่ยว เชิงนิเวศ และการเกษตร	จังหวัดเพชรบูรณ์ มีความ ได้เปรียบในด้านการเกษตร สาขาเกษตรกรรม การล่าสัตว์ การป่าไม้ การทำเหมืองแร่ และเหมืองหิน ส่วนด้านการ ขายส่งขายปลีก ก็เป็นฐาน การผลิตที่สำคัญ ที่รองรับ การขยายตัวของชุมชนและ การท่องเที่ยว ซึ่งอำเภอที่มี บทบาทสำคัญในด้านการ ท่องเที่ยว คือ อำเภอเมือง และอำเภอเขาค้อ ซึ่งมี สถานที่ท่องเที่ยวที่สำคัญ หลายแห่งที่มีชื่อเสียง ระดับประเทศ	๑. มุ่งเน้นให้เมืองมีการ เติบโตในพื้นที่ที่มีระบบ สาธารณูปการ โดยคงขนาด พื้นที่ชุมชนเมือง และใช้ ประโยชน์พื้นที่อย่างคุ้มค่า ๒. ขยายพื้นที่อุตสาหกรรม ในพื้นที่รองรับการขยายตัว จากการพัฒนาพื้นที่ ๓. พัฒนาเกษตรกรรม เพื่อเน้นคุณภาพและการ ปรับปรุงโครงสร้างการผลิต ที่มีมูลค่า ผลิตภาพ และ ใช้เทคนิคสูง เพื่อให้เกิด กระบวนการเป็นมิตรกับ สิ่งแวดล้อมมากขึ้น ๔. คงพื้นที่ป่าไม้ ป่าพุป่า เสื่อมโทรมรกร้าง ให้เป็นป่า ชุมชนหรือป่าเศรษฐกิจที่ ชุมชนสามารถใช้ประโยชน์ จากพื้นที่ได้ ๕. เพิ่มพื้นที่แหล่งน้ำ เพื่อ เพิ่มปริมาณน้ำ รองรับการ ขยายตัวทางเศรษฐกิจ และ พัฒนาให้ใช้ประโยชน์ ในด้านอื่น ๆ	จังหวัดเพชรบูรณ์ มีสภาพ ภูมิอากาศที่หนาวเย็น และ ภูมิทัศน์ที่สวยงาม สถานที่ ท่องเที่ยวที่สำคัญ คือ เขาค้อ น้ำหนาว เป็นต้น

ที่มา: กรมโยธาธิการและผังเมือง กระทรวงมหาดไทย (พ.ศ.๒๕๕๖)

ในการวิเคราะห์ผังเมืองรวมหรือผังเมืองเฉพาะ พบว่า จังหวัดเพชรบูรณ์ได้ถูกกำหนดบทบาท ให้เป็นจังหวัด
ศูนย์กลางการท่องเที่ยวเชิงนิเวศ และการเกษตร โดยจังหวัดเพชรบูรณ์มีความได้เปรียบในด้านเกษตรกรรม การล่าสัตว์
การป่าไม้ เหมืองแร่และเหมืองหิน การขายส่งขายปลีก และการท่องเที่ยว เป็นจังหวัดที่มีสภาพภูมิอากาศที่หนาวเย็น
และภูมิทัศน์ที่สวยงาม ดังนั้น ในการจัดทำแผนยุทธศาสตร์การพัฒนา จึงต้องคำนึงถึงยุทธศาสตร์การพัฒนาตามพื้นที่
และควรเน้นการสนับสนุนให้เกิดความมั่นคงด้านทรัพยากรป่าไม้และน้ำ สร้างมูลค่าเพิ่มการท่องเที่ยวและการพัฒนา
ให้เป็นศูนย์กลางการค้า บริการขนส่งและกระจายสินค้า

๓.๓.๓ ผลการวิเคราะห์ศักยภาพเพื่อประเมินสถานภาพการพัฒนาในปัจจุบันและโอกาสการพัฒนาในอนาคตของท้องถิ่น ด้วยเทคนิค SWOT Analysis (จุดแข็ง จุดอ่อน โอกาส และอุปสรรค)

จุดแข็ง (Strength)

๑. จังหวัดเพชรบูรณ์มีศักยภาพในการใช้ประโยชน์จากพื้นที่เกษตรกรรม (ประมาณร้อยละ ๔๔.๙๕ ของพื้นที่จังหวัด) มีผลผลิตทางการเกษตรหลากหลาย เช่น ข้าว ข้าวโพด เลี้ยงสัตว์ ยาสูบ พืชผักต่าง ๆ และมีตลาดกลางพืชผลทางการเกษตรที่ใหญ่ที่สุดของภาคเหนือ (ตลาดกลางสี่แยกพ่อบุญมาเมือง) รวมทั้งมีสถานประกอบการด้านปศุสัตว์หลายแห่ง
๒. จังหวัดมีศักยภาพในการรองรับการลงทุนด้านอุตสาหกรรมเกษตรและอาหาร เนื่องจากมีผลผลิตทางการเกษตรจำนวนมาก และมีที่ตั้งที่เหมาะสมในการขนส่งระหว่างภูมิภาค
๓. จังหวัดสามารถควบคุมการบุกรุกทำลายทรัพยากรธรรมชาติได้ เทือกเขาเพชรบูรณ์ตะวันออกกำลังเสนอขึ้นเป็นมรดกโลกทางธรรมชาติ
๔. จังหวัดมีศักยภาพเป็นแหล่งพลังงานทดแทน ได้แก่ พลังลมที่อำเภอเขาค้อ โรงงานน้ำตาลไทยรุ่งเรืองที่อำเภอศรีเทพ แก๊สชีวภาพทุกอำเภอ ๑๑ อำเภอ พลังงานแก๊สที่อำเภอชนแดน และมีแหล่งพลังงานที่อำเภอวิเชียรบุรี และอำเภอศรีเทพ
๕. จังหวัดมีวัฒนธรรมและประเพณีที่หลากหลาย รวมทั้งมีประวัติศาสตร์ที่โดดเด่น เช่น อุทยานประวัติศาสตร์ศรีเทพ วัฒนธรรมพาช้าวหย่อง ประเพณีปีไหม่มิ่ง
๖. ที่ตั้งของจังหวัดอยู่ระหว่างภาคเหนือ ภาคตะวันออกเฉียงเหนือและภาคกลาง รวมทั้งระยะทางไม่ไกลจากกรุงเทพฯ มากนักมีแหล่งท่องเที่ยวที่มีศักยภาพและกิจกรรมท่องเที่ยวตลอดปี เป็นจังหวัดท่องเที่ยวที่ติดอันดับ ๑ ใน ๕ ของระดับประเทศ (ที่อำเภอเขาค้อ, น้ำหนาว) โดยมีแหล่งท่องเที่ยวธรรมชาติ เช่น แหล่งท่องเที่ยวที่อำเภอเขาค้อและน้ำหนาว
๗. มีพื้นที่ป่าและอุทยานแห่งชาติมากมาย เช่น อุทยานแห่งชาติตาเดหมอก อุทยานแห่งชาติน้ำหนาว และอุทยานแห่งชาติทุ่งแสลงหลวง ซึ่งพื้นที่ป่าส่วนใหญ่เป็นป่าเบญจพรรณ จากข้อมูลในปี ๒๕๔๘ พบว่าจังหวัดเพชรบูรณ์มีพื้นที่ป่าไม้เหลืออยู่ประมาณ ๒,๒๗๗,๖๙๗.๘๘ ไร่ หรือร้อยละ ๒๘.๗๗ ของพื้นที่จังหวัด และในปี พ.ศ.๒๕๕๓ ข้อมูล ณ ๒๑ ตุลาคม ๒๕๕๓ พื้นที่ป่าไม้ที่อยู่ในความรับผิดชอบของกรมป่าไม้จำนวนทั้งสิ้น ๒,๒๔๓,๕๕๑ ไร่ หรือประมาณ ๓,๕๘๙.๖๐ ตารางกิโลเมตร

จุดอ่อน (Weakness)

๑. การบริหารจัดการแหล่งน้ำ และระบบส่งน้ำ ไม่เพียงพอต่อพื้นที่เกษตรกรรม โดยพื้นที่ในเขตชลประทานมีเพียงร้อยละ ๙.๓ ของพื้นที่เกษตรกรรมทำให้เกิดการขาดแคลนแหล่งน้ำเพื่อการเกษตรกรรม รวมถึงการอุปโภคและบริโภคด้วย
๒. จังหวัดยังไม่สามารถลดการป่วยจากผลการใช้สารเคมีมีอัตราเพิ่มขึ้น และยังมีภัยจากการใช้สารเคมีของเกษตรกร
๓. ผลสัมฤทธิ์ทางการศึกษาของจังหวัดต่ำ เนื่องมาจากระบบการจัดการการศึกษา
๔. ระบบการคมนาคมขนส่งในพื้นที่ยังไม่สมบูรณ์ ครอบคลุม และเพียงพอต่อการรองรับการพัฒนาในปัจจุบัน ถนนในชนบทเป็นลูกรัง การจราจรยังไม่ปลอดภัย
๕. ไม่มีศูนย์กลางบริหารจัดการที่เป็นรูปธรรม เช่น การบริหารจัดการด้านสิ่งแวดล้อม การจัดการด้านการท่องเที่ยว การจัดการด้านการตลาด การจัดการด้านการศึกษา เป็นต้น

โอกาส (Opportunity)

๑. จังหวัดเพชรบูรณ์มีเส้นทางคมนาคมทางรถยนต์หลายเส้นทาง แต่ยังไม่มีเส้นทางคมนาคมรถไฟ เส้นทางหลักคือทางหลวงหมายเลข ๒๑ ส่วนเส้นทางหลักอีกเส้นทางหนึ่ง คือ ทางหลวงหมายเลข ๑๒ ซึ่งเป็นทางหลวง และเป็นเส้นทางคมนาคมแนวพื้นที่เศรษฐกิจตะวันออก-ตะวันตก (East-West Economic Corridor) เชื่อมโยงประเทศพม่า-ไทย-ลาว-เวียดนาม ตามโครงการพัฒนาความร่วมมือทางเศรษฐกิจในอนุภูมิภาคแม่น้ำโขงหรือ GMS (Greater Mekong Sub region: GMS) ซึ่งสร้างโอกาส ในการพัฒนาและได้รับประโยชน์จากการพัฒนาเศรษฐกิจ โดยเชื่อมต่อกับเมืองศูนย์กลางในกลุ่มจังหวัด (พิษณุโลก) ทั้งด้านการค้า การลงทุน และการท่องเที่ยว ในลักษณะ Supply และ/หรือ Value Chain โดยเชื่อมต่อกับแนวพื้นที่เศรษฐกิจเหนือ-ใต้ (North-South Economic Corridor) ไปยังประเทศจีน-พม่า/ลาว-ไทย ระยะทางประมาณ ๑,๒๘๐ กิโลเมตร ซึ่งผ่านสี่แยก อินโดจีนในพื้นที่จังหวัดพิษณุโลก

๒. รัฐบาลมีนโยบายส่งเสริมสินค้าเกษตร โดยตั้งเป้าหมายให้ประเทศไทยเป็นครัวของโลกและการจัดทำข้อตกลงลดภาษีศุลกากรในลักษณะทวิภาคี ตลอดจนนโยบายอาหารปลอดภัย (Food Safety) จึงเป็นโอกาสให้เพิ่มมูลค่าและรายได้จากผลผลิตการเกษตรกรรม

อุปสรรค (Threats)

๑. การเกิดอุทกภัยและภัยแล้ง เป็นประจำทุกปี ทำให้เกิดความเสียหายต่อเกษตรกรรม
๒. สินค้าเกษตรมีความผันผวนในด้านปริมาณและราคา ทำให้รายได้เกษตรกรไม่แน่นอน
๓. จังหวัดเพชรบูรณ์มีปัญหาด้านสิ่งแวดล้อมมากขึ้น ทั้งปัญหาขยะ คุณภาพน้ำและหมอกควัน
๔. ค่านิยม วัฒนธรรมเลียนแบบมาจากสื่อทำให้สภาพสังคมไทยในปัจจุบันเสื่อมลง
๕. นโยบายรัฐบาล และผู้บริหารของจังหวัด เปลี่ยนแปลงบ่อย

ผลการวิเคราะห์และทิศทางการพัฒนา

ผลการวิเคราะห์จุดแข็ง จุดอ่อน โอกาส อุปสรรค พบว่าจังหวัดเพชรบูรณ์มีจุดแข็งมากกว่าจุดอ่อน อุปสรรคมากกว่าโอกาส ดังนั้น เพื่อปรับปรุงแก้ไขการดำเนินการพัฒนาจังหวัดเพชรบูรณ์ จำเป็นต้องดำเนินการปรับปรุงแก้ไขจุดอ่อน ๒ เรื่อง และดำเนินการเพื่อจัดการกับอุปสรรค ๑ เรื่อง จะส่งผลทำให้การพัฒนาจังหวัดสามารถขับเคลื่อนยุทธศาสตร์ไปสู่ความสำเร็จได้ โดยปัจจัยที่ต้องจัดการควบคุมดังกล่าว ได้แก่

๑. จุดอ่อนเกี่ยวกับการบริหารจัดการแหล่งน้ำและระบบส่งน้ำ ให้เพียงพอต่อพื้นที่เกษตรกรรม โดยมีพื้นที่เขตชลประทานมีเพียงร้อยละ ๙.๓ ของพื้นที่เกษตรกรรม ทำให้เกิดการขาดแคลนแหล่งน้ำเพื่อการเกษตรกรรม รวมถึงการอุปโภคและบริโภคด้วย

๒. จุดอ่อนที่จังหวัดยังไม่สามารถแก้ไขได้คือการใช้สารเคมีมีอัตราเพิ่มขึ้น และยังมีภัยจากการใช้สารเคมีของเกษตรกร

๓. อุปสรรคเกี่ยวกับการเกิดอุทกภัยและภัยแล้งเป็นประจำทุกปี ทำให้เกิดความเสียหายต่อเกษตรกรรม เรื่องสินค้าเกษตรมีความผันผวนในด้านปริมาณและราคา ทำให้รายได้เกษตรกรไม่แน่นอน

๓.๔ วิสัยทัศน์ (vision) และพันธกิจ (Mission) การพัฒนาขององค์การบริหารส่วนจังหวัดเพชรบูรณ์

วิสัยทัศน์(vision) “ท้องถิ่นก้าวหน้า การศึกษาก้าวไกล ใส่ใจคุณภาพชีวิต เศรษฐกิจยั่งยืน”

พันธกิจ (Mission)

๑. จัดให้มีและบำรุงเส้นทางคมนาคมให้ทั่วถึง จัดให้มีน้ำเพื่ออุปโภคบริโภค มีแหล่งน้ำเพื่อการเกษตร และการป้องกันและบรรเทาสาธารณภัย ส่งเสริมและแก้ไขให้มีไฟฟ้าสาธารณะและโทรศัพท์
๒. จัดให้มีการศึกษา ศาสนา การอนุรักษ์ และฟื้นฟูวัฒนธรรมและประเพณี การกีฬา การพัฒนาคุณภาพชีวิต ส่งเสริมและแก้ไขปัญหาการศึกษา การสังคมสงเคราะห์ การป้องกันและบำบัดรักษาโรค
๓. ส่งเสริมการพัฒนาด้านการท่องเที่ยว ปรับปรุงแหล่งท่องเที่ยว ส่งเสริมและแก้ไขปัญหาการประกอบอาชีพ
๔. ส่งเสริมการปลูกป่า เสริมสร้างความสมดุลให้กับทรัพยากรธรรมชาติ และสิ่งแวดล้อม การป้องกันและแก้ไขปัญหาขยะมูลฝอย
๕. จัดให้มีช่องทางในการรับทราบข้อมูลข่าวสาร ส่งเสริมและสนับสนุนให้ประชาชนมีส่วนร่วมในการพัฒนาท้องถิ่น การพัฒนาบุคลากรให้มีประสิทธิภาพ

ยุทธศาสตร์การพัฒนา (Strategy) ประกอบด้วย ๕ ยุทธศาสตร์ ๓๑ แนวทางการพัฒนา

ยุทธศาสตร์ที่ ๑ การพัฒนาด้านโครงสร้างพื้นฐาน มีแนวทางการพัฒนา ๓ แนวทาง ดังนี้

๑. สนับสนุนก่อสร้าง ปรับปรุงถนน และสะพาน
๒. สนับสนุนก่อสร้าง ปรับปรุงแหล่งน้ำเพื่ออุปโภค-บริโภค การเกษตร การป้องกันและบรรเทาภัยจากน้ำ
๓. สนับสนุนก่อสร้าง ปรับปรุงไฟฟ้าและประปา

ยุทธศาสตร์ที่ ๒ การพัฒนาด้านการส่งเสริมคุณภาพการศึกษา ศาสนา วัฒนธรรม ประเพณี การกีฬา นันทนาการ และพัฒนาคุณภาพชีวิต มีแนวทางการพัฒนา ๘ แนวทาง ดังนี้

๑. ส่งเสริมและสนับสนุนการพัฒนาคุณภาพการศึกษาและสื่อการเรียนการสอน
๒. ส่งเสริมและสนับสนุนศาสนา ประเพณี อนุรักษ์สืบสานวัฒนธรรมประวัติศาสตร์ และภูมิปัญญาท้องถิ่น
๓. ส่งเสริมและสนับสนุนด้านการกีฬาและนันทนาการ
๔. สนับสนุนและให้ความช่วยเหลือสงเคราะห์ ผู้ด้อยโอกาส ผู้พิการ เด็ก เยาวชน สตรี ผู้สูงอายุและผู้ติดเชื้อ
๕. ส่งเสริมและสนับสนุนการพัฒนาด้านสาธารณสุขและคุณภาพชีวิต
๖. ส่งเสริมและสนับสนุนการป้องกันปัญหายาเสพติดและแหล่งอบายมุข
๗. ส่งเสริมและสนับสนุนพัฒนาขีดความสามารถในการแข่งขัน การบริการ การบริหารจัดการ เทคโนโลยีและนวัตกรรมเพื่อรองรับสู่ประชาคมอาเซียน
๘. ส่งเสริมและพัฒนาด้านความปลอดภัยในชีวิตและทรัพย์สินของประชาชน

ยุทธศาสตร์ที่ ๓ การพัฒนาด้านเศรษฐกิจ การเกษตร สินค้าและผลิตภัณฑ์ และการท่องเที่ยว
มีแนวทางการพัฒนา ๘ แนวทาง ดังนี้

๑. การส่งเสริมและพัฒนาการผลิต เพิ่มคุณภาพและสร้างมูลค่าเพิ่มทางการเกษตร
๒. ส่งเสริมการรวมกลุ่มของเกษตรกรและเครือข่ายการผลิตสินค้า
๓. ส่งเสริมแหล่งผลิตและกระจายพันธุ์พืช ประมงและปศุสัตว์
๔. ส่งเสริมและสนับสนุนแหล่งจัดเก็บ ระบายสินค้าและการตลาด
๕. ส่งเสริมและสนับสนุนกิจกรรมการอบรมให้ความรู้ และปัจจัยการผลิตในการประกอบอาชีพ
๖. พัฒนามาตรฐานสินค้าและผลิตภัณฑ์
๗. พัฒนาแหล่งท่องเที่ยวเดิม และพัฒนาแหล่งท่องเที่ยวใหม่ เพื่อส่งเสริมการท่องเที่ยว

เชิงอนุรักษ์ เชิงเกษตร นิเวศน์ วัฒนธรรม และประเพณี อย่างยั่งยืน

๘. ส่งเสริมความเข้มแข็งและพึ่งพาตนเองในชุมชนโดยใช้หลักปรัชญาเศรษฐกิจพอเพียง

ยุทธศาสตร์ที่ ๔ การพัฒนาด้านการอนุรักษ์ ฟื้นฟูทรัพยากรธรรมชาติและสิ่งแวดล้อม
มีแนวทางการพัฒนา ๔ แนวทาง ดังนี้

๑. สนับสนุนการอนุรักษ์ ฟื้นฟูทรัพยากรธรรมชาติและสิ่งแวดล้อม
๒. สนับสนุนกิจกรรมการสร้างจิตสำนึกในการรักษาสิ่งแวดล้อมและการจัดการขยะ
๓. สนับสนุนการมีส่วนร่วมของทุกภาคส่วนในการบริหารจัดการทรัพยากรธรรมชาติและสิ่งแวดล้อม
๔. สนับสนุนการแก้ไขปัญหาการบริหารจัดการขยะขององค์กรปกครองส่วนท้องถิ่น

ยุทธศาสตร์ที่ ๕ การพัฒนาด้านการเมืองและการบริหาร มีแนวทางการพัฒนา ๘ แนวทาง ดังนี้
(Good governance)

๑. ส่งเสริมความจงรักภักดีต่อสถาบันพระมหากษัตริย์
๒. พัฒนาการบริหารโดยยึดหลักธรรมาภิบาลของการบริหารกิจการบ้านเมืองที่ดี
๓. ส่งเสริมให้ประชาชนมีส่วนร่วมในการพัฒนาการเมืองและการบริหาร
๔. ส่งเสริมการให้ความรู้เกี่ยวกับประชาธิปไตยในชุมชนและสถานศึกษา
๕. ส่งเสริมและสนับสนุนกิจกรรมการป้องกันทุจริตคอร์รัปชันทั้งภาคการเมืองและภาครัฐ
๖. พัฒนาขีดความสามารถในการให้บริการประชาชน และการปฏิบัติงานของบุคลากร
๗. สนับสนุนกิจกรรมผังเมืองรวมจังหวัด
๘. ส่งเสริมสนับสนุนองค์กรภาคประชาสังคม

๓.๔ ความเชื่อมโยงยุทธศาสตร์การพัฒนาจังหวัดกับยุทธศาสตร์การพัฒนาระบบราชการส่วนจังหวัดเพชรบูรณ์

โครงสร้างความเชื่อมโยงแผนยุทธศาสตร์การพัฒนาระบบราชการส่วนจังหวัดเพชรบูรณ์ พ.ศ.๒๕๕๘-๒๕๖๒

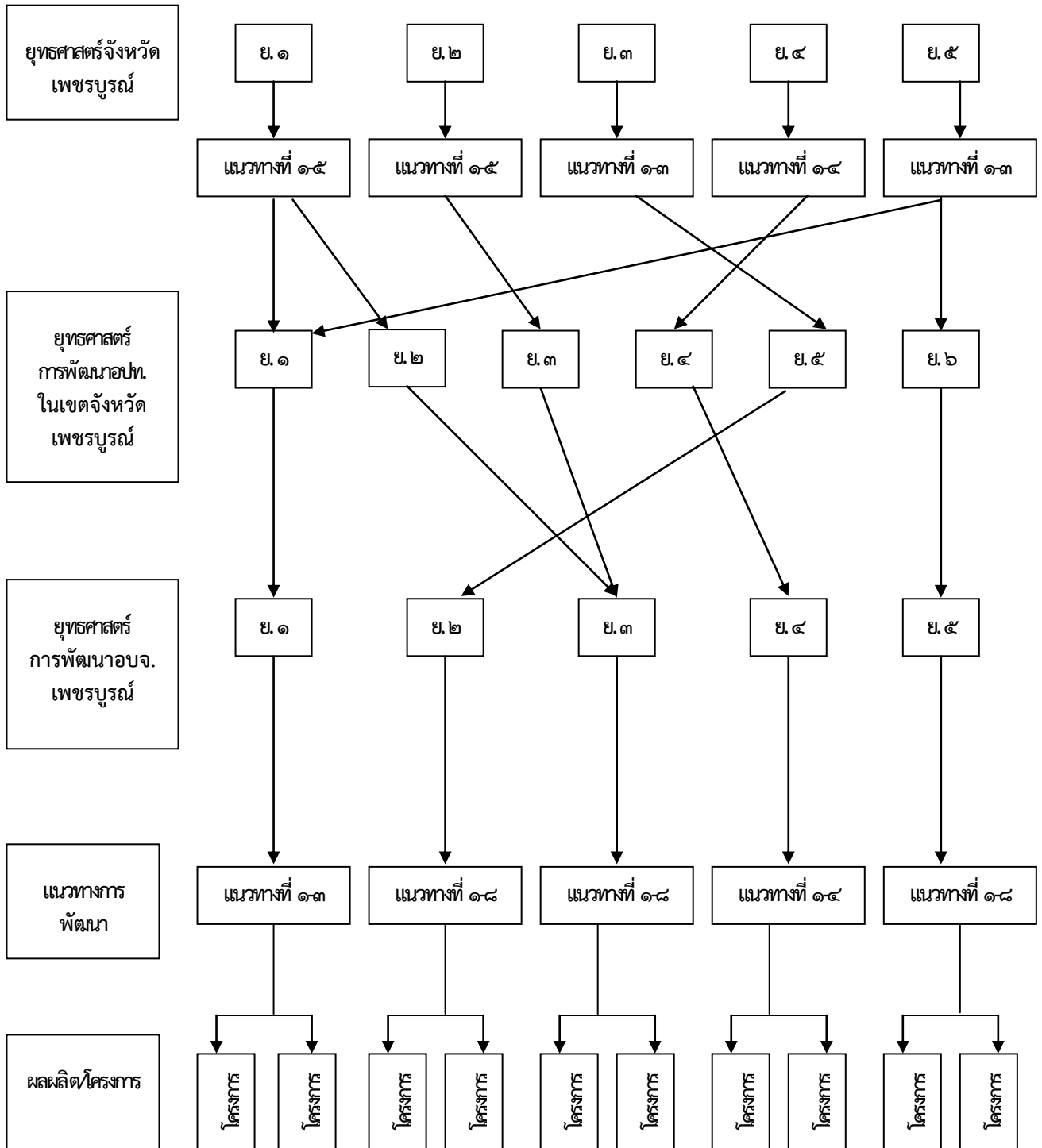

ตารางการเชื่อมโยงยุทธศาสตร์

ยุทธศาสตร์จังหวัด	ยุทธศาสตร์ อปท.เพชรบูรณ์	ยุทธศาสตร์ อบจ.เพชรบูรณ์
<p>ยุทธศาสตร์ที่ ๑ การส่งเสริมเกษตรปลอดภัย การเพิ่มประสิทธิภาพการผลิตและสร้างมูลค่าเพิ่ม</p> <p>๑. ส่งเสริม/พัฒนากระบวนการผลิตสินค้าเกษตรปลอดภัย</p> <p>๒. พัฒนาแหล่งน้ำ/โครงสร้างพื้นฐานเพื่อการเกษตร</p> <p>๓. ส่งเสริม/พัฒนาภาคอุตสาหกรรม การเกษตรและการแปรรูปสินค้าเกษตรปลอดภัย</p> <p>๔. ส่งเสริม/เพิ่มช่องทางการตลาดสินค้าเกษตรปลอดภัย</p> <p>๕. ส่งเสริมการวิจัยและพัฒนา (R&D) การบริหารจัดการองค์ความรู้ อย่างเป็นระบบ</p>	<p>-ยุทธศาสตร์ที่ ๑ การพัฒนาด้านโครงสร้างพื้นฐาน</p> <p>-ยุทธศาสตร์ที่ ๒ การพัฒนาด้านเศรษฐกิจและการเกษตร</p>	<p>-ยุทธศาสตร์ที่ ๑ การพัฒนาด้านโครงสร้างพื้นฐาน</p> <p>-ยุทธศาสตร์ที่ ๓ การพัฒนาด้านเศรษฐกิจ การเกษตร สินค้าและผลิตภัณฑ์ และการท่องเที่ยว</p>
<p>ยุทธศาสตร์ที่ ๒ ส่งเสริมและพัฒนาการท่องเที่ยว</p> <p>๑. พัฒนาระบบบริหารจัดการ และปัจจัยพื้นฐานด้านการท่องเที่ยว</p> <p>๒. สร้าง พื้นฟู พัฒนาแหล่งท่องเที่ยวทางธรรมชาติและหลากหลายทางวัฒนธรรม เพื่อใช้เป็นจุดขายของการท่องเที่ยว</p> <p>๓. พัฒนาศักยภาพบุคลากรที่เกี่ยวข้องกับการท่องเที่ยว</p> <p>๔. ส่งเสริมการประชาสัมพันธ์และการตลาดเชิงรุก สร้างเครือข่ายความร่วมมือด้านการท่องเที่ยวจากทุกภาคส่วนทั้งในและต่างประเทศ</p> <p>๕. ส่งเสริมและยกระดับผลิตภัณฑ์ OTOP และเกษตรให้เชื่อมโยงการท่องเที่ยวเพื่อเพิ่มมูลค่าสินค้า</p>	<p>ยุทธศาสตร์ที่ ๓ การพัฒนาด้านการท่องเที่ยว</p>	<p>ยุทธศาสตร์ที่ ๓ การพัฒนาด้านเศรษฐกิจ การเกษตร สินค้าและผลิตภัณฑ์ และการท่องเที่ยว</p>

ยุทธศาสตร์จังหวัด	ยุทธศาสตร์ อปท.เพชรบูรณ์	ยุทธศาสตร์ อบจ.เพชรบูรณ์
<p>ยุทธศาสตร์ที่ ๓ การพัฒนาคุณภาพชีวิต และเสริมสร้างความมั่นคงของคนและชุมชน</p> <p>๑. พัฒนาและยกระดับคุณภาพชีวิตด้านโครงสร้างพื้นฐาน การศึกษา การสาธารณสุขและการบริการภาครัฐแก่ประชาชน</p> <p>๒. พัฒนาหมู่บ้าน/ชุมชน ให้สามารถพึ่งพาตนเองได้โดยการสร้างอาชีพ เพื่อเพิ่มรายได้ และเสริมสร้างกระบวนการมีส่วนร่วม/จิตสำนึก ตามแนวปรัชญาเศรษฐกิจพอเพียง เพื่อลดรายจ่าย</p> <p>๓. เสริมสร้างความมั่นคง ความปลอดภัยในชีวิตและทรัพย์สินของประชาชน</p>	<p>ยุทธศาสตร์ที่ ๕ การพัฒนาด้านการส่งเสริมการศึกษา ศาสนา วัฒนธรรม ประเพณี การกีฬา และคุณภาพชีวิต</p>	<p>ยุทธศาสตร์ที่ ๒ การพัฒนาด้านการส่งเสริมคุณภาพการศึกษา ศาสนา วัฒนธรรม ประเพณี การกีฬานันทนาการ และพัฒนาคุณภาพชีวิต</p>
<p>ยุทธศาสตร์ที่ ๔ การบริหารจัดการทรัพยากรธรรมชาติและสิ่งแวดล้อมอย่างยั่งยืน</p> <p>๑. เพิ่มประสิทธิภาพบริหารจัดการอนุรักษ์ ป่าไม้ ทรัพยากรธรรมชาติและสิ่งแวดล้อม</p> <p>๒. เพิ่มประสิทธิภาพในการป้องกันและแก้ไขปัญหาภัยพิบัติธรรมชาติ</p> <p>๓. การจัดการองค์ความรู้ และการสร้างกระบวนการมีส่วนร่วมด้านการอนุรักษ์และใช้ประโยชน์จากทรัพยากรธรรมชาติและสิ่งแวดล้อมอย่างยั่งยืน</p> <p>๔. ส่งเสริม พัฒนาการใช้ทรัพยากรธรรมชาติและสิ่งเหลือใช้เพื่อความมั่นคงทางพลังงานและเป็นมิตรกับสิ่งแวดล้อม</p>	<p>ยุทธศาสตร์ที่ ๔ การพัฒนาด้านธรรมชาติและสิ่งแวดล้อม</p>	<p>ยุทธศาสตร์ที่ ๔ การพัฒนาด้านการอนุรักษ์ ป่าไม้ ทรัพยากรธรรมชาติและสิ่งแวดล้อม</p>
<p>ยุทธศาสตร์ที่ ๕ เสริมสร้างขีดความสามารถในการแข่งขัน และเพิ่มประสิทธิภาพการบริหารจัดการ</p> <p>๑. พัฒนาขีดความสามารถในการแข่งขัน โดยการพัฒนาบุคลากร การผลิต แรงงาน การบริหารจัดการ เทคโนโลยีและนวัตกรรม</p> <p>๒. เพิ่มและพัฒนาประสิทธิภาพการคมนาคมขนส่งและระบบโลจิสติกส์</p> <p>๓. พัฒนาดลาดสินค้าเกษตรและยกระดับมาตรฐานสินค้า</p>	<p>-ยุทธศาสตร์ที่ ๑ การพัฒนาด้านโครงสร้างพื้นฐาน</p> <p>-ยุทธศาสตร์ที่ ๖ การพัฒนาด้านการพัฒนาการเมือง และการบริหารจัดการบ้านเมืองที่ดี</p>	<p>-ยุทธศาสตร์ที่ ๑ การพัฒนาด้านโครงสร้างพื้นฐาน</p> <p>-ยุทธศาสตร์ที่ ๕ การพัฒนาด้านการเมืองและการบริหาร</p>

๓.๕ แผนที่ยุทธศาสตร์

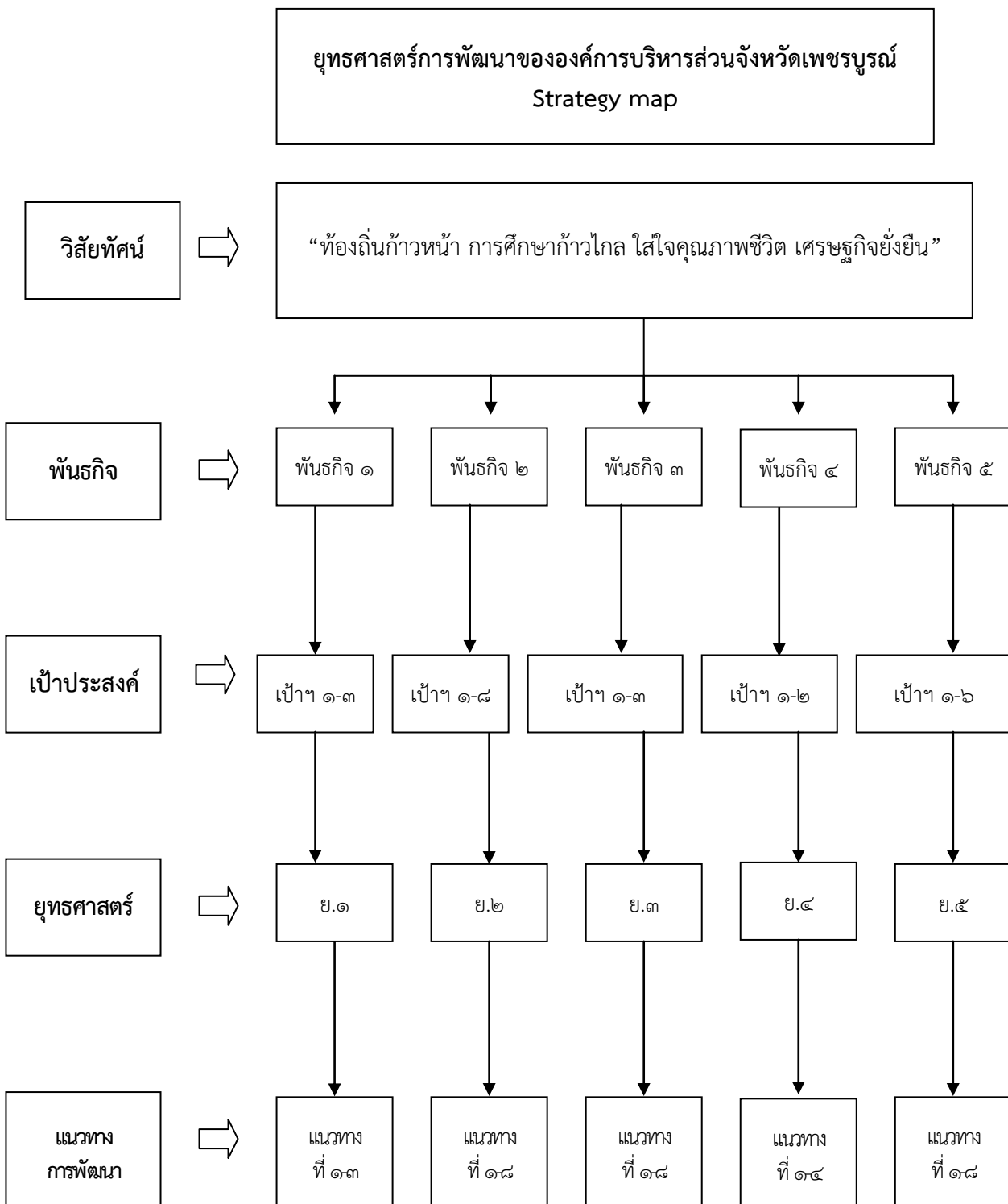

รายละเอียดแผนที่ยุทธศาสตร์

พันธกิจ	เป้าประสงค์	ยุทธศาสตร์	แนวทางการพัฒนา
๑. จัดให้มีและบำรุงเส้นทางคมนาคมให้ทั่วถึง จัดให้มีน้ำเพื่ออุปโภคบริโภค มีแหล่งน้ำเพื่อการเกษตรและการป้องกันและบรรเทาสาธารณภัย ส่งเสริมและแก้ไขให้มีไฟฟ้าสาธารณะและโทรศัพท์	๑. การคมนาคม สะดวก รวดเร็วและปลอดภัย ๒. พัฒนาแหล่งน้ำเพื่อการอุปโภค บริโภค และแหล่งน้ำเพื่อการเกษตรอย่างพอเพียง ๓. บริการด้านไฟฟ้าและประปาอย่างพอเพียง	ยุทธศาสตร์ที่ ๑ การพัฒนา ด้านโครงสร้างพื้นฐาน	๑. สนับสนุนก่อสร้าง ปรับปรุง ถนน และสะพาน ๒. สนับสนุนก่อสร้าง ปรับปรุงแหล่งน้ำเพื่ออุปโภค-บริโภค การเกษตร การป้องกันและบรรเทาภัยจากน้ำ ๓. สนับสนุนก่อสร้างปรับปรุง ไฟฟ้าและประปา
๒. จัดให้มีการศึกษา ศาสนา การอนุรักษ์ และฟื้นฟูวัฒนธรรมและประเพณี การกีฬา การพัฒนาคุณภาพชีวิต ส่งเสริมและแก้ไขปัญหาการศึกษา การสังคม สงเคราะห์ การป้องกันและบำบัดรักษาโรค	๑. การบริการด้านการศึกษา และสนับสนุนวัสดุ สื่ออุปกรณ์ พัฒนาบุคลากรทางการศึกษา พัฒนาเด็กนักเรียน ๒. ประชาชนมีส่วนร่วม ในการส่งเสริมกิจกรรมด้าน ศาสนา วัฒนธรรม ประเพณี ประวัติศาสตร์และภูมิปัญญาท้องถิ่น ๓. เด็กเยาวชนและประชาชน มีความสนใจในด้านกีฬาเพื่อ สุขภาพและนันทนาการ ๔. ผู้ด้อยโอกาส ผู้พิการ เด็ก เยาวชนสตรี ผู้สูงอายุและผู้ติดเชื้อมีคุณภาพชีวิตที่ดีขึ้น ๕. การบริการด้านสุขภาพ อำนวยเบื้องต้นที่ดี ๖. ป้องกันและแก้ไขปัญหา ยาเสพติดในจังหวัดลดลง ๗. พัฒนาขีดความสามารถ ในการแข่งขัน การบริการ การบริหารจัดการเทคโนโลยี เพื่อรองรับสู่ประชาคมอาเซียน ๘. ประชาชนมีความปลอดภัย ในชีวิตและทรัพย์สิน	ยุทธศาสตร์ที่ ๒ การพัฒนา ด้านการส่งเสริมคุณภาพ การศึกษา ศาสนา วัฒนธรรม ประเพณี การกีฬานันทนาการ และพัฒนา คุณภาพชีวิต	๑. ส่งเสริมและสนับสนุนการพัฒนาคุณภาพการศึกษาและสื่อการเรียน การสอน ๒. ส่งเสริมและสนับสนุนศาสนา ประเพณี อนุรักษ์สืบสาน วัฒนธรรมประวัติศาสตร์ และ ภูมิปัญญาท้องถิ่น ๓. ส่งเสริมและสนับสนุนด้าน การกีฬาและนันทนาการ ๔. สนับสนุนและให้ความช่วยเหลือ สงเคราะห์ ผู้ด้อยโอกาส ผู้พิการ เด็ก เยาวชน สตรี ผู้สูงอายุและผู้ติดเชื้อ ๕. ส่งเสริมและสนับสนุนการ พัฒนาด้านสาธารณสุขและ คุณภาพชีวิต ๖. ส่งเสริมและสนับสนุนการ ป้องกันปัญหาเสพติดและ แหล่งอบายมุข ๗. ส่งเสริมและสนับสนุนพัฒนา ขีดความสามารถในการแข่งขัน การบริการ การบริหารจัดการ เทคโนโลยีและนวัตกรรมเพื่อ รองรับสู่ประชาคมอาเซียน ๘. ส่งเสริมและพัฒนาด้านความ ปลอดภัยในชีวิตและทรัพย์สิน ของประชาชน

พันธกิจ	เป้าประสงค์	ยุทธศาสตร์	แนวทางการพัฒนา
<p>๓. ส่งเสริมการพัฒนาด้านการท่องเที่ยว ปรับปรุงแหล่งท่องเที่ยว ส่งเสริมและแก้ไขปัญหาการประกอบอาชีพ</p>	<p>๑. ส่งเสริมการเกษตรและอาชีพ</p> <p>๒. ส่งเสริมการท่องเที่ยว จังหวัดเพชรบูรณ์</p> <p>๓. ประชาชนพึ่งพาตนเองตามหลักปรัชญาเศรษฐกิจพอเพียง</p>	<p>ยุทธศาสตร์ที่ ๓ การพัฒนาด้านเศรษฐกิจ การเกษตร สินค้าและผลิตภัณฑ์ และการท่องเที่ยว</p>	<p>๑. การส่งเสริมและพัฒนาการผลิต เพิ่มคุณภาพและสร้างมูลค่าเพิ่มทางการเกษตร</p> <p>๒. ส่งเสริมการรวมกลุ่มของเกษตรกรและเครือข่ายการผลิตสินค้า</p> <p>๓. ส่งเสริมแหล่งผลิตและกระจายพันธุ์พืช ประมงและปศุสัตว์</p> <p>๔. ส่งเสริมและสนับสนุนแหล่งจัดเก็บ ระบายสินค้าและการตลาด</p> <p>๕. ส่งเสริมและสนับสนุนกิจกรรมการอบรมให้ความรู้ และปัจจัยการผลิตในการประกอบอาชีพ</p> <p>๖. พัฒนามาตรฐานสินค้าและผลิตภัณฑ์</p> <p>๗. พัฒนาแหล่งท่องเที่ยวเดิม และพัฒนาแหล่งท่องเที่ยวใหม่ เพื่อส่งเสริมการท่องเที่ยวเชิงอนุรักษ์ เชิงเกษตร นิเวศน์ วัฒนธรรม และประเพณี อย่างยั่งยืน</p> <p>๘. ส่งเสริมความเข้มแข็งและพึ่งพาตนเองในชุมชนโดยใช้หลักปรัชญาเศรษฐกิจพอเพียง</p>
<p>๔. ส่งเสริมการปลูกป่า เสริมสร้างความสมดุลให้กับทรัพยากรธรรมชาติและสิ่งแวดล้อม การป้องกันและแก้ไขปัญหาขยะมูลฝอย</p>	<p>๑. ส่งเสริมและสนับสนุนการอนุรักษ์ฟื้นฟูทรัพยากรธรรมชาติและสิ่งแวดล้อม</p> <p>๒. ส่งเสริมการมีส่วนร่วมของทุกภาคส่วนในการบริหารจัดการทรัพยากรธรรมชาติและสิ่งแวดล้อม</p>	<p>ยุทธศาสตร์ที่ ๔ การพัฒนาด้านการอนุรักษ์ ฟื้นฟูทรัพยากรธรรมชาติและสิ่งแวดล้อม</p>	<p>๑. สนับสนุนการอนุรักษ์ ฟื้นฟูทรัพยากรธรรมชาติและสิ่งแวดล้อม</p> <p>๒. สนับสนุนกิจกรรมการสร้างจิตสำนึกในการรักษาสิ่งแวดล้อม และการจัดการขยะ</p> <p>๓. สนับสนุนการมีส่วนร่วมของทุกภาคส่วนในการบริหารจัดการทรัพยากรธรรมชาติและสิ่งแวดล้อม</p> <p>๔. สนับสนุนการแก้ไขปัญหาการบริหารจัดการขยะขององค์กรปกครองส่วนท้องถิ่น</p>

พันธกิจ	เป้าประสงค์	ยุทธศาสตร์	แนวทางการพัฒนา
<p>๕. จัดให้มีช่องทางในการรับทราบข้อมูลข่าวสาร ส่งเสริมและสนับสนุนให้ประชาชนมีส่วนร่วมในการพัฒนาท้องถิ่น การพัฒนาบุคลากรให้มีประสิทธิภาพ</p>	<p>๑. ส่งเสริมความจงรักภักดีต่อสถาบันพระมหากษัตริย์</p> <p>๒. ส่งเสริมการบริหารโดยยึดหลักธรรมาภิบาล</p> <p>๓. ส่งเสริมการมีส่วนร่วมของประชาชนในการพัฒนาการเมืองและการบริหาร</p> <p>๔. พัฒนาขีดความสามารถในการให้บริการประชาชนและการปฏิบัติงานของบุคลากร</p> <p>๕. ส่งเสริมการพัฒนาผังเมืองรวมอย่างเป็นระบบ</p> <p>๖. ส่งเสริมองค์กรภาคประชาสังคม</p>	<p>ยุทธศาสตร์ที่ ๕ การพัฒนา ด้านการเมืองและ การบริหาร</p>	<p>๑. ส่งเสริมความจงรักภักดีต่อสถาบันพระมหากษัตริย์</p> <p>๒. พัฒนาการบริหารโดยยึดหลักธรรมาภิบาลของการบริหารกิจการบ้านเมืองที่ดี (Good governance)</p> <p>๓. ส่งเสริมให้ประชาชนมีส่วนร่วมในการพัฒนาการเมืองและการบริหาร</p> <p>๔. ส่งเสริมการให้ความรู้เกี่ยวกับประชาธิปไตยในชุมชนและสถานศึกษา</p> <p>๕. ส่งเสริมและสนับสนุนกิจกรรมการป้องกันทุจริตคอร์รัปชันทั้งภาคการเมืองและภาครัฐ</p> <p>๖. พัฒนาขีดความสามารถในการให้บริการประชาชน และการปฏิบัติงานของบุคลากร</p> <p>๗. สนับสนุนกิจกรรมผังเมืองรวมจังหวัด</p> <p>๘. ส่งเสริมสนับสนุนองค์กรภาคประชาสังคม</p>

บทที่ ๔

รายละเอียดแผนยุทธศาสตร์การพัฒนา

ประเด็นยุทธศาสตร์ (Strategy) ขององค์การบริหารส่วนจังหวัดเพชรบูรณ์

- ยุทธศาสตร์การพัฒนาด้านโครงสร้างพื้นฐาน
- ยุทธศาสตร์การพัฒนาการพัฒนาด้านการส่งเสริมคุณภาพการศึกษา ศาสนา วัฒนธรรม ประเพณี การกีฬา นันทนาการ และพัฒนาคุณภาพชีวิต
- ยุทธศาสตร์การพัฒนาการพัฒนาด้านเศรษฐกิจ การเกษตร สินค้าและผลิตภัณฑ์ และการท่องเที่ยว
- ยุทธศาสตร์การพัฒนาการพัฒนาด้านการอนุรักษ์ ฟื้นฟูทรัพยากรธรรมชาติและสิ่งแวดล้อม
- ยุทธศาสตร์การพัฒนาการพัฒนาด้านการเมืองและการบริหาร

๑. ยุทธศาสตร์การพัฒนาด้านโครงสร้างพื้นฐาน

พันธกิจ

จัดให้มีและบำรุงเส้นทางคมนาคมให้ทั่วถึง จัดให้มีน้ำเพื่ออุปโภคบริโภค มีแหล่งน้ำเพื่อการเกษตร และการป้องกัน บรรเทาสาธารณภัย ส่งเสริมและแก้ไขให้มีไฟฟ้าสาธารณะ

เป้าประสงค์และตัวชี้วัดระดับเป้าประสงค์

เป้าประสงค์	ตัวชี้วัดระดับเป้าประสงค์
๑. การคมนาคม สะดวกรวดเร็วและปลอดภัย	ระยะทางถนนที่ได้รับการถ่ายโอน
	ระยะทางถนนที่ได้รับการปรับปรุง
	ระยะทางถนนที่ได้รับการก่อสร้าง
	จำนวนสะพาน/ท่อเหลี่ยมที่สามารถดำเนินการลู่องได้ตามเป้าหมาย
๒. พัฒนาแหล่งน้ำเพื่อการอุปโภค บริโภค และแหล่งน้ำเพื่อการเกษตรอย่างพอเพียง	จำนวนแหล่งน้ำเพื่อการอุปโภคบริโภค
	จำนวนแหล่งน้ำเพื่อการเกษตร
๓. สนับสนุนก่อสร้างปรับปรุงไฟฟ้าและประปา	จำนวนการให้บริการด้านไฟฟ้าแก่ประชาชน
	จำนวนการให้บริการด้านประปาแก่ประชาชน

กลยุทธ์/แนวทางการพัฒนาและตัวชี้วัดระดับกลยุทธ์

กลยุทธ์/แนวทางการพัฒนา	ตัวชี้วัดระดับกลยุทธ์
๑. สนับสนุนการก่อสร้าง ปรับปรุงถนนและสะพาน	จำนวนระยะทางของเส้นทางคมนาคมที่ได้รับการพัฒนาและบำรุงรักษา
๒. สนับสนุนการก่อสร้าง ปรับปรุงแหล่งน้ำเพื่อการอุปโภค บริโภค การเกษตร การป้องกันและบรรเทาภัยจากน้ำ	จำนวนแหล่งน้ำเพื่ออุปโภคบริโภค และการเกษตรที่ได้รับการปรับปรุง/พัฒนา
๓. สนับสนุนก่อสร้างปรับปรุงไฟฟ้าและประปา	จำนวนหมู่บ้าน/ตำบล ที่ได้รับการปรับปรุง/พัฒนาไฟฟ้าและประปา

หน่วยงานที่รับผิดชอบหลัก

กองแผนและงบประมาณ

ความเชื่อมโยง

- ยุทธศาสตร์จังหวัด: ยุทธศาสตร์ที่ ๑ การส่งเสริมเกษตรปลอดภัย การเพิ่มประสิทธิภาพการผลิตและสร้างมูลค่าเพิ่ม
- ยุทธศาสตร์องค์กรปกครองส่วนท้องถิ่น: ยุทธศาสตร์ที่ ๑ การพัฒนาด้านโครงสร้างพื้นฐาน

๒. ยุทธศาสตร์การพัฒนาการพัฒนาด้านการส่งเสริมคุณภาพการศึกษา ศาสนา วัฒนธรรม ประเพณี การกีฬา นันทนาการ และพัฒนาคุณภาพชีวิต

พันธกิจ

จัดให้มีการศึกษา ศาสนา การอนุรักษ์และฟื้นฟูวัฒนธรรมและประเพณี การกีฬา การพัฒนาคุณภาพชีวิต ส่งเสริมและแก้ไขปัญหาการศึกษา การสังคมสงเคราะห์ การป้องกันและบำบัดรักษาโรค

เป้าประสงค์และตัวชี้วัดระดับเป้าประสงค์

เป้าประสงค์	ตัวชี้วัดระดับเป้าประสงค์
๑. การบริการด้านการศึกษา และสนับสนุนวัสดุ สื่ออุปกรณ์ พัฒนาบุคลากรทางการศึกษาพัฒนาเด็กนักเรียน	จำนวนโรงเรียนที่ได้รับการสนับสนุนวัสดุ สื่ออุปกรณ์ จำนวนบุคลากรทางการศึกษาที่ได้รับการพัฒนาทางการศึกษา จำนวนเด็กนักเรียนที่ได้รับการพัฒนาทางการศึกษา
๒. ประชาชนมีส่วนร่วมในการส่งเสริมกิจกรรม ด้านศาสนา วัฒนธรรม ประเพณี ประวัติศาสตร์ และภูมิปัญญาท้องถิ่น	จำนวนโครงการ/กิจกรรมด้านศาสนา วัฒนธรรม ประเพณี ประวัติศาสตร์ และภูมิปัญญาท้องถิ่น
๓. เด็ก เยาวชนและประชาชนมีความสนใจในด้านกีฬา เพื่อสุขภาพและนันทนาการ	จำนวนโครงการ/กิจกรรมด้านกีฬาและนันทนาการ
๔. ผู้ด้อยโอกาส ผู้พิการ เด็ก เยาวชนสตรี ผู้สูงอายุและผู้ติดเชื้อมีคุณภาพชีวิตที่ดีขึ้น	จำนวนโครงการ/กิจกรรมในการสงเคราะห์ผู้ด้อยโอกาส ผู้พิการ เด็ก เยาวชนสตรี ผู้สูงอายุและผู้ติดเชื้อ
๕. การบริการด้านสุขภาพอนามัยเบื้องต้นที่ดี	จำนวนโครงการ/กิจกรรมด้านสุขภาพอนามัย
๖. ป้องกันและแก้ไขปัญหายาเสพติดในจังหวัดเพชรบูรณ์	จำนวนโครงการ/กิจกรรมอบรมฯ จำนวนโครงการ/กิจกรรมการบำบัดฯ จำนวนโครงการ/กิจกรรมฟื้นฟูฯ
๗. พัฒนาขีดความสามารถในการแข่งขันการบริการ การบริหารจัดการ เทคโนโลยีเพื่อรองรับสู่ประชาคมอาเซียน	จำนวนโครงการ/กิจกรรมการพัฒนาขีดความสามารถในการแข่งขันการบริการ การบริหารจัดการ เทคโนโลยีเพื่อรองรับสู่ประชาคมอาเซียน
๘. ประชาชนมีความปลอดภัยในชีวิตและทรัพย์สิน	จำนวนโครงการ/กิจกรรมส่งเสริมความปลอดภัยในชีวิตและทรัพย์สินของประชาชน

กลยุทธ์/แนวทางการพัฒนาและตัวชี้วัดระดับกลยุทธ์

กลยุทธ์/แนวทางการพัฒนา	ตัวชี้วัดระดับกลยุทธ์
๑. ส่งเสริมและสนับสนุนการพัฒนาคุณภาพการศึกษาและสื่อการเรียนการสอน	- ระดับความสำเร็จในการพัฒนาคุณภาพการศึกษา - ร้อยละของความพึงพอใจต่อการส่งเสริมคุณภาพการศึกษาและสื่อการเรียนการสอน
๒. ส่งเสริมและสนับสนุนศาสนา ประเพณี อนุรักษ์สืบสาน วัฒนธรรม ประวัติศาสตร์ และภูมิปัญญาท้องถิ่น	- ระดับความสำเร็จในการส่งเสริมและสนับสนุนด้านศาสนา ประเพณี อนุรักษ์สืบสาน วัฒนธรรม ประวัติศาสตร์ และภูมิปัญญาท้องถิ่น - ร้อยละของความพึงพอใจต่อการจัดกิจกรรมด้านศาสนา ประเพณี อนุรักษ์สืบสาน วัฒนธรรม ประวัติศาสตร์ และภูมิปัญญาท้องถิ่น
๓. ส่งเสริมและสนับสนุนด้านการกีฬาและนันทนาการ	จำนวนเด็ก เยาวชน และประชาชนที่เข้าร่วมกิจกรรมด้านกีฬาและนันทนาการ
๔. สนับสนุนและให้ความช่วยเหลือสงเคราะห์ ผู้ด้อยโอกาส ผู้พิการ เด็ก เยาวชน สตรี ผู้สูงอายุและผู้ติดเชื้อ	ร้อยละของความพึงพอใจต่อกิจกรรมการสงเคราะห์ผู้ด้อยโอกาส ผู้พิการ เด็ก เยาวชน สตรี ผู้สูงอายุและผู้ติดเชื้อ

กลยุทธ์/แนวทางการพัฒนา	ตัวชี้วัดระดับกลยุทธ์
๕. ส่งเสริมและสนับสนุนการพัฒนาด้านสาธารณสุขและคุณภาพชีวิต	ร้อยละของการเพิ่มขึ้นของประชาชนที่เข้ารับบริการด้านสุขภาพอนามัย
๖. ส่งเสริมและสนับสนุนการป้องกันปัญหายาเสพติดและแหล่งอบายมุข	- จำนวนโครงการ/กิจกรรมด้านยาเสพติด - ร้อยละของความพึงพอใจต่อกิจกรรมการป้องกันยาเสพติด
๗. ส่งเสริมและสนับสนุนพัฒนาขีดความสามารถในการแข่งขัน การบริการ การบริหารจัดการเทคโนโลยีและนวัตกรรมเพื่อรองรับสู่ประชาคมอาเซียน	จำนวนผู้เข้าร่วมกิจกรรมการบริหารจัดการเทคโนโลยีและนวัตกรรม
๘. ส่งเสริมและพัฒนาด้านความปลอดภัยในชีวิตและทรัพย์สินของประชาชน	- จำนวนหมู่บ้าน/ประชาชนที่เข้าร่วมกิจกรรมการรักษาความปลอดภัยในชีวิตและทรัพย์สิน - ร้อยละของความพึงพอใจต่อกิจกรรมการรักษาความปลอดภัยในชีวิตและทรัพย์สิน

หน่วยงานที่รับผิดชอบหลัก

๑. สำนักปลัดองค์การบริหารส่วนจังหวัด
๒. กองแผนและงบประมาณ
๓. กองการศึกษา ศาสนาและวัฒนธรรม

ความเชื่อมโยง

๑. ยุทธศาสตร์จังหวัด: ยุทธศาสตร์ที่ ๓ การพัฒนาคุณภาพชีวิต และเสริมสร้างความมั่นคงของคนและชุมชน
๒. ยุทธศาสตร์องค์กรปกครองส่วนท้องถิ่น: ยุทธศาสตร์ที่ ๕ การพัฒนาด้านการส่งเสริมการศึกษา ศาสนา วัฒนธรรม ประเพณี การกีฬา และคุณภาพชีวิต

๓. ยุทธศาสตร์การพัฒนาการพัฒนาด้านเศรษฐกิจ การเกษตร สินค้าและผลิตภัณฑ์ และการท่องเที่ยว พันธกิจ

ส่งเสริมการพัฒนาด้านการท่องเที่ยว ปรับปรุงแหล่งท่องเที่ยว ส่งเสริมและแก้ไขปัญหาการประกอบอาชีพ

เป้าประสงค์และตัวชี้วัดระดับเป้าประสงค์

เป้าประสงค์	ตัวชี้วัดระดับเป้าประสงค์
๑. ส่งเสริมการเกษตรและอาชีพ	จำนวนโครงการ/กิจกรรมส่งเสริมการเกษตรและอาชีพ
๒. ส่งเสริมการท่องเที่ยวจังหวัดเพชรบูรณ์	- จำนวนโครงการ/กิจกรรมส่งเสริมการท่องเที่ยว - จำนวนแหล่งท่องเที่ยวเดิมที่ได้รับการพัฒนา - จำนวนแหล่งท่องเที่ยวใหม่ที่ได้รับการพัฒนา
๓. ประชาชนพึ่งพาตนเองตามหลักปรัชญาเศรษฐกิจพอเพียง	จำนวนโครงการ/กิจกรรมตามหลักปรัชญาเศรษฐกิจพอเพียง

กลยุทธ์/แนวทางการพัฒนาและตัวชี้วัดระดับกลยุทธ์

กลยุทธ์/แนวทางการพัฒนา	ตัวชี้วัดระดับกลยุทธ์
๑. การส่งเสริมและพัฒนาการผลิต เพิ่มคุณภาพและสร้างมูลค่าเพิ่มทางการเกษตร	จำนวนผลผลิตทางการเกษตรที่ได้รับ GMP
๒. ส่งเสริมการรวมกลุ่มของเกษตรกรและเครือข่ายการผลิตสินค้า	- จำนวนกลุ่มของเกษตรกร - จำนวนเครือข่ายการผลิตสินค้า
๓. ส่งเสริมแหล่งผลิตและกระจายพันธุ์พืช ประมงและปศุสัตว์	จำนวนแหล่งผลิตและกระจายพันธุ์พืช ประมงและปศุสัตว์
๔. ส่งเสริมและสนับสนุนแหล่งจัดเก็บ ระบายสินค้าและการตลาด	มีแหล่งจัดเก็บ ระบายและจำหน่ายสินค้าที่ได้มาตรฐาน ๒ แห่ง
๕. ส่งเสริมและสนับสนุนกิจกรรมการอบรมให้ความรู้ และปัจจัยการผลิตในการประกอบอาชีพ	จำนวนประชาชนที่ได้รับการอบรมเกี่ยวกับการประกอบอาชีพ
๖. พัฒนามาตรฐานสินค้าและผลิตภัณฑ์	จำนวนสินค้าและผลิตภัณฑ์ที่ได้รับมาตรฐาน
๗. พัฒนาแหล่งท่องเที่ยวเดิม และพัฒนาแหล่งท่องเที่ยวใหม่ เพื่อส่งเสริมการท่องเที่ยวเชิงอนุรักษ์ เชิงเกษตร นิเวศน์ วัฒนธรรม และประเพณีอย่างยั่งยืน	ร้อยละของนักท่องเที่ยวที่มาเที่ยวในจังหวัดเพชรบูรณ์ที่เพิ่มขึ้น
๘. ส่งเสริมความเข้มแข็งและพึ่งพาตนเองในชุมชนโดยใช้หลักปรัชญาเศรษฐกิจพอเพียง	จำนวนชุมชน/ครัวเรือน/ประชาชนที่ดำเนินชีวิตตามหลักปรัชญาเศรษฐกิจพอเพียง

หน่วยงานที่รับผิดชอบหลัก

สำนักปลัดองค์การบริหารส่วนจังหวัด

ความเชื่อมโยง

- ยุทธศาสตร์จังหวัด: ยุทธศาสตร์ที่ ๑ การส่งเสริมเกษตรปลอดภัย การเพิ่มประสิทธิภาพการผลิตและสร้างมูลค่าเพิ่ม
- ยุทธศาสตร์องค์กรปกครองส่วนท้องถิ่น: ยุทธศาสตร์ที่ ๒ การพัฒนาด้านเศรษฐกิจและการเกษตร

๔. ยุทธศาสตร์การพัฒนาการพัฒนาด้านการอนุรักษ์ ป่าไม้ทรัพยากรธรรมชาติและสิ่งแวดล้อม

พันธกิจ

ส่งเสริมการปลูกป่า เสริมสร้างความสมดุลให้กับทรัพยากรธรรมชาติและสิ่งแวดล้อม การป้องกันและแก้ไขปัญหาขยะมูลฝอย

เป้าประสงค์และตัวชี้วัดระดับเป้าประสงค์

เป้าประสงค์	ตัวชี้วัดระดับเป้าประสงค์
๑. ส่งเสริมและสนับสนุนการอนุรักษ์ป่าไม้ทรัพยากรธรรมชาติและสิ่งแวดล้อม	จำนวนโครงการ/กิจกรรมการอนุรักษ์ป่าไม้ทรัพยากรธรรมชาติและสิ่งแวดล้อม
๒. ส่งเสริมการมีส่วนร่วมของทุกภาคส่วนในการบริหารจัดการทรัพยากรธรรมชาติและสิ่งแวดล้อม	จำนวนโครงการ/กิจกรรมการบริหารจัดการทรัพยากรธรรมชาติและสิ่งแวดล้อม

กลยุทธ์/แนวทางการพัฒนาและตัวชี้วัดระดับกลยุทธ์

กลยุทธ์/แนวทางการพัฒนา	ตัวชี้วัดระดับกลยุทธ์
๑. สนับสนุนการอนุรักษ์ ป่าไม้ทรัพยากรธรรมชาติและสิ่งแวดล้อม	จำนวนป่าชุมชนที่ได้รับการพัฒนา
๒. สนับสนุนกิจกรรมการสร้างจิตสำนึกในการรักษาสิ่งแวดล้อมและการจัดการขยะ	ร้อยละของความพึงพอใจต่อโครงการ/กิจกรรมการสร้างจิตสำนึกในการรักษาสิ่งแวดล้อม
๓. สนับสนุนการมีส่วนร่วมของทุกภาคส่วนในการบริหารจัดการทรัพยากรธรรมชาติและสิ่งแวดล้อม	- จำนวนเครือข่ายของของการบริหารจัดการทรัพยากรธรรมชาติและสิ่งแวดล้อม - ระดับความสำเร็จในการบริหารจัดการทรัพยากรธรรมชาติและสิ่งแวดล้อม - ระดับการมีส่วนร่วมในการบริหารจัดการทรัพยากรธรรมชาติและสิ่งแวดล้อม
๔. สนับสนุนการแก้ไขปัญหาการบริหารจัดการขยะขององค์กรปกครองส่วนท้องถิ่น	จำนวนของ อบต./เทศบาล ที่ได้รับการสนับสนุนการแก้ไขปัญหาการบริหารจัดการขยะ

หน่วยงานที่รับผิดชอบหลัก

กองช่าง

ความเชื่อมโยง

๑. ยุทธศาสตร์จังหวัด: ยุทธศาสตร์ที่ ๔ การบริหารจัดการทรัพยากรธรรมชาติและสิ่งแวดล้อมอย่างยั่งยืน
๒. ยุทธศาสตร์องค์กรปกครองส่วนท้องถิ่น: ยุทธศาสตร์ที่ ๔ การพัฒนาด้านธรรมชาติและสิ่งแวดล้อม

๕. ยุทธศาสตร์การพัฒนาการพัฒนาด้านการเมืองและการบริหาร

พันธกิจ

จัดให้มีช่องทางในการรับทราบข้อมูลข่าวสาร ส่งเสริมและสนับสนุนให้ประชาชนมีส่วนร่วมในการพัฒนาท้องถิ่น การพัฒนาบุคลากรให้มีประสิทธิภาพ

เป้าประสงค์และตัวชี้วัดระดับเป้าประสงค์

เป้าประสงค์	ตัวชี้วัดระดับเป้าประสงค์
๑. ส่งเสริมความจงรักภักดีต่อสถาบันพระมหากษัตริย์	จำนวนโครงการ/กิจกรรมส่งเสริมความจงรักภักดีต่อสถาบันพระมหากษัตริย์
๒. ส่งเสริมการบริหารโดยยึดหลักธรรมาภิบาล	จำนวนโครงการ/กิจกรรมการบริหารโดยยึดหลักธรรมาภิบาล
๓. ส่งเสริมการมีส่วนร่วมของประชาชนในการพัฒนาการเมืองและการบริหาร	จำนวนโครงการ/กิจกรรมในการพัฒนาการเมืองและการบริหาร
๔. พัฒนาขีดความสามารถในการให้บริการประชาชนและการปฏิบัติงานของบุคลากร	- ร้อยละของผู้ผ่านการพัฒนาศักยภาพ - จำนวนโครงการ/กิจกรรมการปรับปรุงหรือพัฒนาวัสดุครุภัณฑ์
๕. ส่งเสริมการพัฒนาผังเมืองรวมจังหวัดอย่างเป็นระบบ	จำนวนโครงการ/กิจกรรมพัฒนาผังเมืองรวมจังหวัด
๖. ส่งเสริมองค์กรภาคประชาสังคม	จำนวนโครงการ/กิจกรรมส่งเสริมองค์กรภาคประชาสังคม

กลยุทธ์/แนวทางการพัฒนาและตัวชี้วัดระดับกลยุทธ์

กลยุทธ์/แนวทางการพัฒนา	ตัวชี้วัดระดับกลยุทธ์
๑. ส่งเสริมความจงรักภักดีต่อสถาบันพระมหากษัตริย์	ร้อยละของความพึงพอใจต่อโครงการ/กิจกรรมการสร้างความจงรักภักดี
๒. พัฒนาการบริหารโดยยึดหลักธรรมาภิบาลของการบริหารกิจการบ้านเมืองที่ดี (Good governance)	ร้อยละของความพึงพอใจต่อการบริหารโดยยึดหลักธรรมาภิบาลของการบริหารกิจการบ้านเมืองที่ดี (Good governance)
๓. ส่งเสริมให้ประชาชนมีส่วนร่วมในการพัฒนาการเมืองและการบริหาร	ร้อยละของความพึงพอใจของประชาชนต่อการมีส่วนร่วมในการพัฒนาการเมืองและการบริหาร
๔. ส่งเสริมการให้ความรู้เกี่ยวกับประชาธิปไตยในชุมชนและสถานศึกษา	ค่าเฉลี่ยของคะแนนความรู้ความเข้าใจเกี่ยวกับประชาธิปไตย
๕. ส่งเสริมและสนับสนุนกิจกรรมการป้องกันทุจริตคอร์รัปชันทั้งภาคการเมืองและภาครัฐ	จำนวนโครงการ/กิจกรรมการป้องกันการทุจริตคอร์รัปชัน
๖. พัฒนาขีดความสามารถในการให้บริการประชาชน และการปฏิบัติงานของบุคลากร	ร้อยละของความพึงพอใจต่อการบริการของอบจ. เพชรบูรณ์
๗. สนับสนุนกิจกรรมผังเมืองรวมจังหวัด	ระบบและกลไกในการสนับสนุนกิจกรรมผังเมืองรวมจังหวัด
๘. ส่งเสริมสนับสนุนองค์กรภาคประชาสังคม	- จำนวนองค์กรภาคประชาสังคมได้รับการส่งเสริม - ร้อยละของความพึงพอใจขององค์กรภาคประชาสังคม

หน่วยงานที่รับผิดชอบหลัก

๑. สำนักปลัดองค์การบริหารส่วนจังหวัด
๒. กองกิจการสภาองค์การบริหารส่วนจังหวัด
๓. กองช่าง

ความเชื่อมโยง

๑. ยุทธศาสตร์จังหวัด: ยุทธศาสตร์ที่ ๕ การเสริมสร้างขีดความสามารถในการแข่งขันและเพิ่มประสิทธิภาพการบริหารจัดการ
๒. ยุทธศาสตร์องค์การปกครองส่วนท้องถิ่น: ยุทธศาสตร์ที่ ๕ การพัฒนาด้านการพัฒนาการเมืองและการบริหารจัดการบ้านเมืองที่ดี

รายละเอียดแผนยุทธศาสตร์องค์การบริหารส่วนจังหวัดเพชรบูรณ์

ความเชื่อมโยงกับยุทธศาสตร์จังหวัด	ยุทธศาสตร์อปท.ในเขตจังหวัดเพชรบูรณ์	ยุทธศาสตร์ อบจ.	เป้าประสงค์	ตัวชี้วัดระดับเป้าประสงค์ (ตัวชี้วัดรวม)	ค่าเป้าหมาย					กลยุทธ์/แนวทางการพัฒนา	ตัวชี้วัดระดับกลยุทธ์	ความก้าวหน้าของเป้าหมาย	โครงการ/กิจกรรม	หน่วยรับผิดชอบ	หน่วยสนับสนุน
					๕๘	๕๙	๖๐	๖๑	๖๒						
ย.๑ การส่งเสริมเกษตรปลอดภัย การเพิ่มประสิทธิภาพการผลิตและสร้างมูลค่าเพิ่ม	-ย.๑ การพัฒนาด้านโครงสร้างพื้นฐาน	ย.๑ การพัฒนาด้านโครงสร้างพื้นฐาน	๑.การคมนาคมสะดวก รวดเร็วและปลอดภัย	ระยะทางถนนที่ได้รับ การถ่ายโอน	๔๐ กม.	๔๐ กม.	๔๐ กม.	๔๐ กม.	๔๐ กม.	สนับสนุนก่อสร้างปรับปรุง ถนนและสะพาน	จำนวนระยะทางของเส้นทางคมนาคมที่ได้รับการพัฒนาและบำรุงรักษา	ปีละ ๔๐ กม.	ปรับปรุงถนน	กองแผนฯ	กองช่าง
				ระยะทางถนนที่ได้รับ การปรับปรุง	๓๐๐ กม.	๓๐๐ กม.	๓๐๐ กม.	๓๐๐ กม.	๓๐๐ กม.			ปีละ ๓๐๐ กม.			
ระยะทางถนนที่ได้รับ การก่อสร้าง	๒๐ กม.	๒๐ กม.		๒๐ กม.	๒๐ กม.	๒๐ กม.	ปีละ ๒๐ กม.	ก่อสร้างถนน							
จำนวนสะพาน/ท่อเหลี่ยมที่สมาคม ดำเนินการ ลุล่วงได้ตาม เป้าหมาย	๑ แห่ง	๑ แห่ง		๑ แห่ง	๑ แห่ง	๑ แห่ง	ปีละ ๑ แห่ง	ก่อสร้างสะพาน/ท่อเหลี่ยม							
			๒.พัฒนาแหล่งน้ำเพื่อการอุปโภค บริโภค และแหล่งน้ำเพื่อการเกษตร อย่างพอเพียง	จำนวนแหล่งน้ำเพื่อการอุปโภค บริโภค	๖๐ แห่ง	๖๐ แห่ง	๖๐ แห่ง	๖๐ แห่ง	๖๐ แห่ง	สนับสนุนก่อสร้างปรับปรุง แหล่งน้ำเพื่อการอุปโภค บริโภค และการเกษตร การป้องกันและบรรเทาภัยจากน้ำ	จำนวนแหล่งน้ำเพื่อการอุปโภค บริโภคและ การเกษตร ที่ได้รับการปรับปรุง/พัฒนา	ปีละ ๖๐ แห่ง	ชุดเจาะ บ่อบาดาล	กองแผนฯ	กองช่าง
				จำนวนแหล่งน้ำเพื่อการเกษตร	๒๑ แห่ง	๒๑ แห่ง	๒๑ แห่ง	๒๑ แห่ง	๒๑ แห่ง			ปีละ ๒๑ แห่ง			

ความเชื่อมโยงกับยุทธศาสตร์จังหวัด	ยุทธศาสตร์อปท.ในเขตจังหวัดเพชรบูรณ์	ยุทธศาสตร์อบจ.	เป้าประสงค์	ตัวชี้วัดระดับเป้าประสงค์ (ตัวชี้วัดรวม)	ค่าเป้าหมาย					กลยุทธ์/แนวทางการพัฒนา	ตัวชี้วัดระดับกลยุทธ์	ความก้าวหน้าของเป้าหมาย	โครงการ/กิจกรรม	หน่วยรับผิดชอบ	หน่วยสนับสนุน
					๕๘	๕๙	๖๐	๖๑	๖๒						
			๓.บริการด้านไฟฟ้าและประปาอย่างพอเพียง	จำนวนการให้บริการด้านไฟฟ้า	๑ ครั้ง	๑ ครั้ง	๑ ครั้ง	๑ ครั้ง	๑ ครั้ง	สนับสนุนปรับปรุงไฟฟ้าและประปา	จำนวนหมู่บ้าน/ตำบลที่ได้รับการบริการไฟฟ้าและประปา	ปีละ ๑ ครั้ง	ติดตั้ง/ขยายเขตไฟฟ้า, ไฟฟ้าแสงสว่าง	กองช่างสำนักปลัด	กองแผนฯ
				จำนวนการให้บริการด้านประปา	๒ แห่ง	๒ แห่ง	๒ แห่ง	๒ แห่ง	๒ แห่ง			ปีละ ๒ แห่ง	ประปา	กองแผนฯ	กองช่าง
ย.๓ การพัฒนาคุณภาพชีวิตและเสริมสร้างความมั่นคงของชุมชน	ย.๕ การพัฒนาด้านการส่งเสริมการศึกษา ศาสนา วัฒนธรรม ประเพณี กีฬา และคุณภาพชีวิต	ย.๒ การพัฒนาด้านการส่งเสริมคุณภาพการศึกษาศาสนา วัฒนธรรม ประเพณี การกีฬา และพัฒนาคุณภาพชีวิต	๑.บริการด้านการศึกษาและสนับสนุนวัสดุ สื่ออุปกรณ์ พัฒนากุศลกรทางการศึกษา พัฒนาคณะนักเรียน	จำนวนโรงเรียนที่ได้รับการสนับสนุนวัสดุ สื่ออุปกรณ์ฯ	๒๐๐ แห่ง	๒๐๐ แห่ง	๒๐๐ แห่ง	๒๐๐ แห่ง	๒๐๐ แห่ง	ส่งเสริมและสนับสนุนการพัฒนาคุณภาพการศึกษา และสื่อการเรียนการสอน	-ระดับความสำเร็จในการพัฒนาคุณภาพการศึกษาร้อยละของความพึงพอใจต่อการส่งเสริมคุณภาพการศึกษา	ปีละ ๒๐๐ แห่ง	สนับสนุนสื่อการเรียนการสอน	กองการศึกษาฯ	กองแผนฯ
				จำนวนบุคลากรทางการศึกษาที่ได้รับการพัฒนาฯ	๔๐๐ คน	๔๐๐ คน	๔๐๐ คน	๔๐๐ คน	๔๐๐ คน			ปีละ ๔๐๐ คน	อบรมบุคลากรทางการศึกษา		
				จำนวนนักเรียนที่ได้รับการพัฒนาฯ	๑๐,๐๐๐ คน	๑๐,๐๐๐ คน	๑๐,๐๐๐ คน	๑๐,๐๐๐ คน	๑๐,๐๐๐ คน			ปีละ ๑๐,๐๐๐ คน	อบรมพัฒนา นักเรียน		

ความเชื่อมโยงกับยุทธศาสตร์จังหวัด	ยุทธศาสตร์อปท.ในเขตจังหวัดเพชรบูรณ์	ยุทธศาสตร์อบจ.	เป้าประสงค์	ตัวชี้วัดระดับเป้าประสงค์ (ตัวชี้วัดรวม)	ค่าเป้าหมาย					กลยุทธ์/แนวทางการพัฒนา	ตัวชี้วัดระดับกลยุทธ์	ความก้าวหน้าของเป้าหมาย	โครงการ/กิจกรรม	หน่วยรับผิดชอบ	หน่วยสนับสนุน
					๕๘	๕๙	๖๐	๖๑	๖๒						
			๒.ประชาชนมีส่วนร่วมในการส่งเสริมกิจกรรมด้านศาสนา วัฒนธรรม ประเพณี ประวัติศาสตร์ และภูมิปัญญาท้องถิ่น	จำนวนโครงการ/กิจกรรม	๑๗ โครงการ/ กิจกรรม	๑๗ โครงการ/ กิจกรรม	๑๗ โครงการ/ กิจกรรม	๑๗ โครงการ/ กิจกรรม	๑๗ โครงการ/ กิจกรรม	ส่งเสริมและสนับสนุนศาสนา ประเพณี อนุรักษ์ สืบสาน วัฒนธรรม ประวัติศาสตร์ และภูมิปัญญาท้องถิ่น	-ระดับความสำเร็จในการส่งเสริมและสนับสนุนฯ -ร้อยละของความพึงพอใจต่อกิจกรรมด้านศาสนา วัฒนธรรม ประเพณี ประวัติศาสตร์และภูมิปัญญาท้องถิ่น	ปีละ ๑๗ โครงการ/กิจกรรม	จัดกิจกรรมด้านศาสนา วัฒนธรรม ประเพณี ประวัติศาสตร์ ภูมิปัญญาท้องถิ่น	กองการศึกษาฯ	สำนักปลัด กองแผนฯ
			๓.เด็ก เยาวชน และประชาชนมีความสนใจในด้านกีฬาเพื่อสุขภาพและนันทนาการ	จำนวนโครงการ/กิจกรรม	๓ โครงการ/ กิจกรรม	๓ โครงการ/ กิจกรรม	๓ โครงการ/ กิจกรรม	๓ โครงการ/ กิจกรรม	๓ โครงการ/ กิจกรรม	ส่งเสริมและสนับสนุนด้านการกีฬาและนันทนาการ	จำนวนเด็ก เยาวชนและประชาชนที่เข้าร่วมกิจกรรมด้านกีฬาและนันทนาการ	ปีละ ๓ โครงการ/กิจกรรม	-สนับสนุนการแข่งขันกีฬา ฯลฯ -สนับสนุนอุปกรณ์กีฬา -ก่อสร้างสนามกีฬา	กองการศึกษาฯ	สำนักปลัด กองแผนฯ

ความเชื่อมโยงกับยุทธศาสตร์จังหวัด	ยุทธศาสตร์อปท.ในเขตจังหวัดเพชรบูรณ์	ยุทธศาสตร์อบจ.	เป้าประสงค์	ตัวชี้วัดระดับเป้าประสงค์ (ตัวชี้วัดรวม)	ค่าเป้าหมาย					กลยุทธ์/แนวทางการพัฒนา	ตัวชี้วัดระดับกลยุทธ์	ความก้าวหน้าของเป้าหมาย	โครงการ/กิจกรรม	หน่วยรับผิดชอบ	หน่วยสนับสนุน
					๕๘	๕๙	๖๐	๖๑	๖๒						
			๔.ผู้ด้อยโอกาส ผู้พิการ เด็ก เยาวชน สตรี ผู้สูงอายุและผู้พิการ ผู้ติดเชื้อมีคุณภาพชีวิตที่ดีขึ้น	จำนวนโครงการ/กิจกรรม	๓ โครงการ/กิจกรรม	๓ โครงการ/กิจกรรม	๓ โครงการ/กิจกรรม	๓ โครงการ/กิจกรรม	๓ โครงการ/กิจกรรม	สนับสนุนและให้ความช่วยเหลือ สงเคราะห์ผู้ด้อยโอกาส ผู้พิการ เด็ก เยาวชน สตรี ผู้สูงอายุและผู้ติดเชื้อมีคุณภาพชีวิตที่ดีขึ้น	ร้อยละของความพึงพอใจต่อกิจกรรมการสงเคราะห์ผู้ด้อยโอกาส ผู้พิการ เด็ก เยาวชน สตรี ผู้สูงอายุและผู้สูงอายุฯ	ปีละ ๓ โครงการ/กิจกรรม	สงเคราะห์ผู้ด้อยโอกาส ผู้พิการ เด็ก เยาวชน สตรี ผู้สูงอายุและผู้ติดเชื้อมีคุณภาพชีวิตที่ดีขึ้น	สำนักปลัด	กองแผนฯ
			๕.การบริการด้านสุขภาพอนามัยเบื้องต้นที่ดี	จำนวนโครงการ/กิจกรรม	๓ โครงการ/กิจกรรม	๓ โครงการ/กิจกรรม	๓ โครงการ/กิจกรรม	๓ โครงการ/กิจกรรม	๕ โครงการ/กิจกรรม	ส่งเสริมและสนับสนุนการพัฒนาด้านสาธารณสุขและคุณภาพชีวิต	ร้อยละของการเพิ่มขึ้นของประชาชนที่เข้ารับบริการด้านสุขภาพอนามัย	ปีละ ๓ โครงการ/กิจกรรม	-รณรงค์ป้องกันโรค-พัฒนาศักยภาพ อสม.-กิจกรรมด้านสาธารณสุข	สำนักปลัด	กองแผนฯ
			๖.ป้องกันและแก้ไขปัญหา ยาเสพติดในจังหวัดเพชรบูรณ์	จำนวนโครงการ/กิจกรรม อบรมฯ	๕ โครงการ/กิจกรรม	๕ โครงการ/กิจกรรม	๕ โครงการ/กิจกรรม	๕ โครงการ/กิจกรรม	๕ โครงการ/กิจกรรม	ส่งเสริมและสนับสนุนการป้องกันปัญหา ยาเสพติด และแหล่งอบายมุข	-จำนวนโครงการ/กิจกรรมด้าน ยาเสพติด -ร้อยละของความพึงพอใจต่อกิจกรรมการป้องกันปัญหา ยาเสพติด	ปีละ ๕ โครงการ/กิจกรรม	-บูรณาการแก้ไข ปัญหา ยาเสพติด -เสริมพื้นที่ทางบวกรา -ป้องกันยาเสพติดในสถานศึกษา	กองแผนฯ	กองการศึกษา

ความเชื่อมโยงกับยุทธศาสตร์จังหวัด	ยุทธศาสตร์อปท.ในเขตจังหวัดเพชรบูรณ์	ยุทธศาสตร์อบจ.	เป้าประสงค์	ตัวชี้วัดระดับเป้าประสงค์ (ตัวชี้วัดรวม)	ค่าเป้าหมาย					กลยุทธ์/แนวทางการพัฒนา	ตัวชี้วัดระดับกลยุทธ์	ความก้าวหน้าของเป้าหมาย	โครงการ/กิจกรรม	หน่วยรับผิดชอบ	หน่วยสนับสนุน
					๕๘	๕๙	๖๐	๖๑	๖๒						
				จำนวนโครงการ/กิจกรรม บำบัดฯ	๒ โครงการ/ กิจกรรม	๒ โครงการ/ กิจกรรม	๒ โครงการ/ กิจกรรม	๒ โครงการ/ กิจกรรม	๒ โครงการ/ กิจกรรม			ปีละ ๒ โครงการ/กิจกรรม	ป้องกันและ บำบัดผู้ติดยาเสพติด		
				จำนวนโครงการ/กิจกรรม พื้นที่ฯ	๒ โครงการ/ กิจกรรม	๒ โครงการ/ กิจกรรม	๒ โครงการ/ กิจกรรม	๒ โครงการ/ กิจกรรม	๒ โครงการ/ กิจกรรม			ปีละ ๒ โครงการ/กิจกรรม	ฟื้นฟูผู้ติดยาเสพติด		
			๗.พัฒนาขีดความสามารถในการแข่งขัน การบริการ การบริหารจัดการ เทคโนโลยีเพื่อรองรับประชาคมอาเซียน	จำนวนโครงการ/กิจกรรม	๒ โครงการ/ กิจกรรม	๒ โครงการ/ กิจกรรม	๒ โครงการ/ กิจกรรม	๒ โครงการ/ กิจกรรม	๒ โครงการ/ กิจกรรม	ส่งเสริมและสนับสนุนพัฒนาขีดความสามารถในการแข่งขัน การบริการ การบริหารจัดการ เทคโนโลยีและนวัตกรรม เพื่อรองรับสู่ประชาคมอาเซียน	จำนวนผู้เข้าร่วมการบริหารจัดการเทคโนโลยีและนวัตกรรม	ปีละ ๒ โครงการ/กิจกรรม	-อบรมภาษาต่างประเทศ -พัฒนาบุคลากรสู่อาเซียน -พัฒนาระบบเทคโนโลยีรองรับอาเซียน	กองการศึกษาฯ	สำนักปลัด กองกิจฯ กองแผนฯ กองคลัง กองช่าง กองพัสดุฯ ร.ร.อบจ. เพชรบูรณ์

ความเชื่อมโยงกับยุทธศาสตร์จังหวัด	ยุทธศาสตร์อปท.ในเขตจังหวัดเพชรบูรณ์	ยุทธศาสตร์อบจ.	เป้าประสงค์	ตัวชี้วัดระดับเป้าประสงค์ (ตัวชี้วัดรวม)	ค่าเป้าหมาย					กลยุทธ์/แนวทางการพัฒนา	ตัวชี้วัดระดับกลยุทธ์	ความก้าวหน้าของเป้าหมาย	โครงการ/กิจกรรม	หน่วยรับผิดชอบ	หน่วยสนับสนุน
					๕๘	๕๙	๖๐	๖๑	๖๒						
			๘.ประชาชนมีความปลอดภัยในชีวิตและทรัพย์สิน	จำนวนโครงการ/กิจกรรม	๒ โครงการ/กิจกรรม	๒ โครงการ/กิจกรรม	๒ โครงการ/กิจกรรม	๒ โครงการ/กิจกรรม	๒ โครงการ/กิจกรรม	ส่งเสริมและพัฒนาด้านความปลอดภัยในชีวิตและทรัพย์สินของประชาชน	-จำนวนหมู่บ้าน/ประชาชนที่เข้าร่วมกิจกรรม -ร้อยละของความพึงพอใจต่อกิจกรรมฯ	ปีละ ๒ โครงการ/กิจกรรม	เสริมสร้างความปลอดภัยในชีวิตและทรัพย์สิน	สำนักปลัด	กองแผนฯ กองช่าง
ย.๑ การส่งเสริมเกษตรปลอดภัย การเพิ่มประสิทธิภาพการผลิตและสร้างมูลค่าเพิ่ม	ย.๒ การพัฒนาด้านเศรษฐกิจ และการเกษตร	ย.๓ การพัฒนาด้านเศรษฐกิจ การเกษตร สินค้าและผลิตภัณฑ์ และการท่องเที่ยว	๑.ส่งเสริมการเกษตรและอาชีพ	จำนวนโครงการ/กิจกรรม ส่งเสริมการเกษตรและอาชีพ	๓ โครงการ/กิจกรรม	๓ โครงการ/กิจกรรม	๓ โครงการ/กิจกรรม	๓ โครงการ/กิจกรรม	๓ โครงการ/กิจกรรม	๑. การส่งเสริมและพัฒนาการผลิต เพิ่มคุณภาพและสร้างมูลค่าเพิ่มทางการเกษตร	จำนวนผลผลิตทางการเกษตรที่ได้รับ GMP	ปีละ ๓ โครงการ/กิจกรรม	-อบรมพัฒนาอาชีพ -ส่งเสริมการเกษตร	สำนักปลัด	กองแผนฯ
					๑ โครงการ/กิจกรรม	๑ โครงการ/กิจกรรม	๑ โครงการ/กิจกรรม	๑ โครงการ/กิจกรรม	๑ โครงการ/กิจกรรม	๒ส่งเสริมกรรมกรกลุ่มของเกษตรกรและเครือข่ายการผลิตสินค้า	-จำนวนกลุ่มเกษตรกร -จำนวนเครือข่ายการผลิต	ปีละ ๑ โครงการ/กิจกรรม	เพิ่มศักยภาพวิสาหกิจชุมชน	สำนักปลัด	กองแผนฯ
					๑ โครงการ/กิจกรรม	๑ โครงการ/กิจกรรม	๑ โครงการ/กิจกรรม	๑ โครงการ/กิจกรรม	๑ โครงการ/กิจกรรม	๓.ส่งเสริมแหล่งผลิตและกระจายพันธุ์พืช ประมงและปศุสัตว์	จำนวนแหล่งผลิตและกระจายพันธุ์พืช ประมงและปศุสัตว์	ปีละ ๑ โครงการ/กิจกรรม	ส่งเสริมแหล่งผลิตและกระจายพันธุ์พืช ประมงและปศุสัตว์	สำนักปลัด	กองแผนฯ

ความเชื่อมโยงกับยุทธศาสตร์จังหวัด	ยุทธศาสตร์อปท.ในเขตจังหวัดเพชรบูรณ์	ยุทธศาสตร์อบจ.	เป้าประสงค์	ตัวชี้วัดระดับเป้าประสงค์ (ตัวชี้วัดรวม)	ค่าเป้าหมาย					กลยุทธ์/แนวทางการพัฒนา	ตัวชี้วัดระดับกลยุทธ์	ความก้าวหน้าของเป้าหมาย	โครงการ/กิจกรรม	หน่วยรับผิดชอบ	หน่วยสนับสนุน
					๕๘	๕๙	๖๐	๖๑	๖๒						
					-	๑ แห่ง	๑ แห่ง	-	-	๔ ส่งเสริมและสนับสนุนแหล่งจัดเก็บขยะ สิ้นค้าและการตลาด	มีแหล่งจัดเก็บขยะและจำหน่ายสินค้าที่ได้มาตรฐาน ๑ แห่ง	ปีละ ๑ แห่ง	พัฒนา/ก่อสร้างแหล่งจัดเก็บและระบายสินค้า	สำนักปลัด	กองแผนฯ
					๑ โครงการ/กิจกรรม	๑ โครงการ/กิจกรรม	๑ โครงการ/กิจกรรม	๑ โครงการ/กิจกรรม	๑ โครงการ/กิจกรรม	๕ ส่งเสริมและสนับสนุนกิจกรรมอบรมให้ความรู้และปัจจัยการผลิตในการประกอบอาชีพ	จำนวนประชาชนที่ได้รับการอบรมเกี่ยวกับการประกอบอาชีพ	ปีละ ๑ โครงการ/กิจกรรม	-ส่งเสริมอาชีพและสนับสนุนวัสดุอุปกรณ์ประกอบอาชีพ	สำนักปลัด	กองแผนฯ
					๑ โครงการ/กิจกรรม	๑ โครงการ/กิจกรรม	๑ โครงการ/กิจกรรม	๑ โครงการ/กิจกรรม	๑ โครงการ/กิจกรรม	๖. พัฒนามาตรฐานสินค้าและผลิตภัณฑ์	จำนวนสินค้าและผลิตภัณฑ์ที่ได้รับมาตรฐาน	ปีละ ๑ โครงการ/กิจกรรม	อบรมพัฒนาสินค้าและบรรจุภัณฑ์	สำนักปลัด	กองแผนฯ

ความเชื่อมโยงกับยุทธศาสตร์จังหวัด	ยุทธศาสตร์อปท.ในเขตจังหวัดเพชรบูรณ์	ยุทธศาสตร์อบจ.	เป้าประสงค์	ตัวชี้วัดระดับเป้าประสงค์ (ตัวชี้วัดรวม)	ค่าเป้าหมาย					กลยุทธ์/แนวทางการพัฒนา	ตัวชี้วัดระดับกลยุทธ์	ความก้าวหน้าของเป้าหมาย	โครงการ/กิจกรรม	หน่วยรับผิดชอบ	หน่วยสนับสนุน
					๕๘	๕๙	๖๐	๖๑	๖๒						
			๒.ส่งเสริมการท่องเที่ยวจังหวัดเพชรบูรณ์	จำนวนโครงการ/กิจกรรมส่งเสริมการท่องเที่ยว	๕ โครงการ/ กิจกรรม	๕ โครงการ/ กิจกรรม	๕ โครงการ/ กิจกรรม	๕ โครงการ/ กิจกรรม	๕ โครงการ/ กิจกรรม	๗พื้นที่แหล่งท่องเที่ยวเดิมและพัฒแหล่งท่องเที่ยวใหม่เพื่อส่งเสริมการท่องเที่ยว	ร้อยละของนักท่องเที่ยวที่มาเที่ยวในจังหวัดเพชรบูรณ์ที่เพิ่มขึ้น	ปีละ ๕ โครงการ/กิจกรรม	ส่งเสริมการท่องเที่ยว	สำนักปลัด	กองแผนฯ
				จำนวนแหล่งท่องเที่ยวเดิมที่ได้รับการพัฒนา	๑ แห่ง	๑ แห่ง	๑ แห่ง	๑ แห่ง	๑ แห่ง	การท่องเที่ยวเชิงอนุรักษ์เชิงเกษตรนิเวศน์วัฒนธรรม		ปีละ ๑ แห่ง	ปรับปรุงแหล่งท่องเที่ยว	สำนักปลัด	กองแผนฯ
				จำนวนแหล่งท่องเที่ยวใหม่ที่ได้รับการพัฒนา	๑ แห่ง	๑ แห่ง	๑ แห่ง	๑ แห่ง	๑ แห่ง	และประเพณีอย่างยั่งยืน		ปีละ ๑ แห่ง	พัฒนาแหล่งท่องเที่ยว	สำนักปลัด	กองแผนฯ
				๓.ประชาชนพึ่งตนเองตามหลักปรัชญาเศรษฐกิจพอเพียง	จำนวนโครงการ/กิจกรรม	๒ โครงการ/ กิจกรรม	๒ โครงการ/ กิจกรรม	๒ โครงการ/ กิจกรรม	๒ โครงการ/ กิจกรรม	๒ โครงการ/ กิจกรรม		๘. ส่งเสริมความเข้มแข็งและพึ่งพาตนเองในชุมชนโดยใช้หลักปรัชญาเศรษฐกิจพอเพียง	จำนวนชุมชน/ครัวเรือน/ประชาชนที่ดำเนินชีวิตตามหลักปรัชญาเศรษฐกิจพอเพียง	ปีละ ๒ โครงการ/กิจกรรม	ขับเคลื่อนการดำเนินการตามปรัชญาเศรษฐกิจพอเพียง

ความเชื่อมโยงกับยุทธศาสตร์จังหวัด	ยุทธศาสตร์อปท.ในเขตจังหวัดเพชรบูรณ์	ยุทธศาสตร์อบจ.	เป้าประสงค์	ตัวชี้วัดระดับเป้าประสงค์ (ตัวชี้วัดรวม)	ค่าเป้าหมาย					กลยุทธ์/แนวทางการพัฒนา	ตัวชี้วัดระดับกลยุทธ์	ความก้าวหน้าของเป้าหมาย	โครงการ/กิจกรรม	หน่วยรับผิดชอบ	หน่วยสนับสนุน
					๕๘	๕๙	๖๐	๖๑	๖๒						
ย.๔ การบริหารจัดการทรัพยากรธรรมชาติและสิ่งแวดล้อมอย่างยั่งยืน	ย.๔ การพัฒนาด้านธรรมชาติและสิ่งแวดล้อม	ย.๔ การพัฒนาด้านการอนุรักษ์ ฟื้นฟูทรัพยากรธรรมชาติและสิ่งแวดล้อม	๑.ส่งเสริมและสนับสนุนการอนุรักษ์ฟื้นฟูทรัพยากรธรรมชาติและสิ่งแวดล้อม	จำนวนโครงการ/กิจกรรม	๑ โครงการ/กิจกรรม	๑ โครงการ/กิจกรรม	๑ โครงการ/กิจกรรม	๑ โครงการ/กิจกรรม	๑ โครงการ/กิจกรรม	๑.สนับสนุนการอนุรักษ์ฟื้นฟูทรัพยากรธรรมชาติและสิ่งแวดล้อม	จำนวนป่าชุมชนที่ได้รับการพัฒนา	ปีละ ๑ โครงการ/กิจกรรม	-อนุรักษ์ฟื้นฟูทรัพยากรธรรมชาติฯ -ปลูกป่า	กองช่าง	สำนักปลัด กองแผนฯ
				๒ โครงการ/กิจกรรม	๒ โครงการ/กิจกรรม	๒ โครงการ/กิจกรรม	๒ โครงการ/กิจกรรม	๒ โครงการ/กิจกรรม	๒.สนับสนุนกิจกรรมการสร้างจิตสำนึกในการรักษาสิ่งแวดล้อมและการจัดการขยะ	ร้อยละของความพร้อมใจต่อกิจกรรม/โครงการ การสร้างจิตสำนึกในการรักษาสิ่งแวดล้อม	ปีละ ๒ โครงการ/กิจกรรม	-เพชรบูรณ์สดใสไร้มลพิษ -อบรมฯ	กองช่าง	สำนักปลัด กองแผนฯ	
			๒.ส่งเสริมการมีส่วนร่วมของทุกภาคส่วนในการบริหารจัดการทรัพยากรธรรมชาติและสิ่งแวดล้อม	จำนวนโครงการ/กิจกรรม	๒ โครงการ/กิจกรรม	๒ โครงการ/กิจกรรม	๒ โครงการ/กิจกรรม	๒ โครงการ/กิจกรรม	๒ โครงการ/กิจกรรม	๑.สนับสนุนการมีส่วนร่วมของทุกภาคส่วนในการบริหารจัดการทรัพยากรธรรมชาติและสิ่งแวดล้อม	-จำนวนเครือข่ายการบริหารจัดการ -ระดับความสำเร็จ -ระดับการมีส่วนร่วมฯ	ปีละ ๒ โครงการ/กิจกรรม	-ประชาสัมพันธ์ฯ -รณรงค์ป้องกันปัญหาสิ่งแวดล้อม	กองช่าง	สำนักปลัด กองแผนฯ
				จำนวนโครงการ/กิจกรรม	๑ โครงการ/กิจกรรม	๑ โครงการ/กิจกรรม	๑ โครงการ/กิจกรรม	๑ โครงการ/กิจกรรม	๑ โครงการ/กิจกรรม	๒.สนับสนุนการแก้ไขปัญหาการบริการจัดการขยะขององค์กรปกครองส่วนท้องถิ่น	ร้อยละของความพร้อมใจต่อกิจกรรม/โครงการของอปท. ที่ได้รับการสนับสนุนฯ	ปีละ ๑ โครงการ/กิจกรรม	อบรมส่งเสริมการมีส่วนร่วมในการจัดการขยะมูลฝอย	กองช่าง	สำนักปลัด กองแผนฯ
				จำนวนโครงการ/กิจกรรม	๑ โครงการ/กิจกรรม	๑ โครงการ/กิจกรรม	๑ โครงการ/กิจกรรม	๑ โครงการ/กิจกรรม	๑ โครงการ/กิจกรรม						

ความเชื่อมโยงกับยุทธศาสตร์จังหวัด	ยุทธศาสตร์อปท.ในเขตจังหวัดเพชรบูรณ์	ยุทธศาสตร์อบจ.	เป้าประสงค์	ตัวชี้วัดระดับเป้าประสงค์ (ตัวชี้วัดรวม)	ค่าเป้าหมาย					กลยุทธ์/แนวทางการพัฒนา	ตัวชี้วัดระดับกลยุทธ์	ความก้าวหน้าของเป้าหมาย	โครงการ/กิจกรรม	หน่วยรับผิดชอบ	หน่วยสนับสนุน
					๕๘	๕๙	๖๐	๖๑	๖๒						
ย.๕ การเสริมสร้างขีดความสามารถในการแข่งขันและเพิ่มประสิทธิภาพการบริหารจัดการ	-ย.๕ การพัฒนาด้านการเมืองและการบริหารจัดการบ้านเมืองที่ดี	ย.๕ การพัฒนาด้านการเมืองและการบริหาร	๑.ส่งเสริมความจงรักภักดีต่อสถาบันพระมหากษัตริย์	จำนวนโครงการ/กิจกรรม	๑ โครงการ/ กิจกรรม	๑ โครงการ/ กิจกรรม	๑ โครงการ/ กิจกรรม	๑ โครงการ/ กิจกรรม	๑ โครงการ/ กิจกรรม	ส่งเสริมความจงรักภักดีต่อสถาบันพระมหากษัตริย์	ร้อยละของความพึงพอใจต่อโครงการ/กิจกรรม	ปีละ ๑ โครงการ/กิจกรรม	จัดกิจกรรมส่งเสริมความจงรักภักดี	สำนักปลัด	ทุกส่วนราชการ
			๒.ส่งเสริมการบริหารโดยยึดหลักธรรมาภิบาล	จำนวนโครงการ/กิจกรรม	๑ โครงการ/ กิจกรรม	๑ โครงการ/ กิจกรรม	๑ โครงการ/ กิจกรรม	๑ โครงการ/ กิจกรรม	๑ โครงการ/ กิจกรรม	พัฒนาการบริหารโดยยึดหลักธรรมาภิบาลของภาคราชการ กิจการบ้านเมืองที่ดี (Good governance)	ร้อยละของความพึงพอใจต่อการบริหารโดยยึดหลักธรรมาภิบาลฯ	ปีละ ๑ โครงการ/กิจกรรม	อบรม ธรรมาภิบาล	กองแผนฯ	สำนักปลัด กองกิจฯ
			๓.ส่งเสริมการมีส่วนร่วมของประชาชนในการพัฒนาการเมืองและการบริหาร	จำนวนโครงการ/กิจกรรม	๕ โครงการ/ กิจกรรม	๕ โครงการ/ กิจกรรม	๕ โครงการ/ กิจกรรม	๕ โครงการ/ กิจกรรม	๕ โครงการ/ กิจกรรม	๑.ส่งเสริมให้ประชาชนมีส่วนร่วมในการพัฒนาการเมืองและการบริหาร	ร้อยละของความพึงพอใจของประชาชนต่อการมีส่วนร่วมฯ	ปีละ ๕ โครงการ/กิจกรรม	-ผลดีสื่อ -จัดทำแผนฯ -จัดทำงบประมาณ -ติดตาม -อบรมฯ	ทุกส่วนราชการ	ทุกส่วนราชการ
			๒	โครงการ/ กิจกรรม	๒ โครงการ/ กิจกรรม	๒ โครงการ/ กิจกรรม	๒ โครงการ/ กิจกรรม	๒ โครงการ/ กิจกรรม	๒ โครงการ/ กิจกรรม	๒.ส่งเสริมการให้ความรู้เกี่ยวกับประชาธิปไตยในชุมชนและสถานศึกษา	ค่าเฉลี่ยของคะแนนความรู้เกี่ยวกับประชาธิปไตย	ปีละ ๒ โครงการ/กิจกรรม	-การเลือกตั้ง -การส่งเสริมประชาธิปไตย	สำนักปลัด กองกิจฯ	ทุกส่วนราชการ
๑	โครงการ/ กิจกรรม	๑ โครงการ/ กิจกรรม	๑ โครงการ/ กิจกรรม	๑ โครงการ/ กิจกรรม	๑ โครงการ/ กิจกรรม	๑ โครงการ/ กิจกรรม	๓.ส่งเสริมและสนับสนุนกิจกรรมป้องกันทุจริตคอร์รัปชันทั้งภาคการเมืองและภาครัฐ	จำนวนกิจกรรมการป้องกันการทุจริตคอร์รัปชัน	ปีละ ๑ โครงการ/กิจกรรม	ป้องกัน ทุจริต คอร์รัปชัน ภาคการเมือง และภาครัฐ	ทุกส่วนราชการ	ทุกส่วนราชการ			

ความเชื่อมโยงกับยุทธศาสตร์จังหวัด	ยุทธศาสตร์อปท.ในเขตจังหวัดเพชรบูรณ์	ยุทธศาสตร์อบจ.	เป้าประสงค์	ตัวชี้วัดระดับเป้าประสงค์ (ตัวชี้วัดรวม)	ค่าเป้าหมาย					กลยุทธ์/แนวทางการพัฒนา	ตัวชี้วัดระดับกลยุทธ์	ความก้าวหน้าของเป้าหมาย	โครงการ/กิจกรรม	หน่วยรับผิดชอบ	หน่วยสนับสนุน
					๕๘	๕๙	๖๐	๖๑	๖๒						
			๔.พัฒนาขีดความสามารถในการให้บริการประชาชนและการปฏิบัติงานของบุคลากร	ร้อยละของผู้ผ่านการพัฒนาศักยภาพ	ร้อยละ ๘๐	ร้อยละ ๘๐	ร้อยละ ๘๐	ร้อยละ ๘๐	ร้อยละ ๘๐	พัฒนาขีดความสามารถในการให้บริการประชาชน และการปฏิบัติงานของบุคลากร	ร้อยละของความพึงพอใจต่อการให้บริการของอบจ.เพชรบูรณ์	ร้อยละ ๘๐ ต่อปี	อบรมพัฒนาประสิทธิภาพบุคลากร	สำนักปลัด	ทุกส่วนราชการ
			ประชาชนและการปฏิบัติงานของบุคลากร	จำนวนการปรับปรุงหรือพัฒนาวัสดุครุภัณฑ์	๑ ครั้ง	๑ ครั้ง	๑ ครั้ง	๑ ครั้ง	๑ ครั้ง			ปีละ ๑ ครั้ง	พัฒนาประสิทธิภาพการปฏิบัติงาน	ทุกส่วนราชการ	ทุกส่วนราชการ
			๕ สนับสนุนการพัฒนาผังเมืองรวมจังหวัดอย่างเป็นระบบ	จำนวนโครงการ/กิจกรรม	๑ โครงการ/กิจกรรม	๑ โครงการ/กิจกรรม	๑ โครงการ/กิจกรรม	๑ โครงการ/กิจกรรม	๑ โครงการ/กิจกรรม	สนับสนุนกิจกรรมผังเมืองรวมจังหวัด	ระบบและกลไกในการสนับสนุนกิจกรรมผังเมืองรวมจังหวัด	ปีละ ๑ โครงการ/กิจกรรม	สนับสนุนกิจกรรมผังเมืองรวมจังหวัด	กองช่าง	ทุกส่วนราชการ
			๖ ส่งเสริมองค์กรภาคประชาสังคม	จำนวนโครงการ/กิจกรรม	๑ โครงการ/กิจกรรม	๑ โครงการ/กิจกรรม	๑ โครงการ/กิจกรรม	๑ โครงการ/กิจกรรม	๑ โครงการ/กิจกรรม	ส่งเสริมสนับสนุนองค์กรภาคประชาสังคม	-จำนวนองค์กรภาคประชาสังคมที่ได้รับการส่งเสริมร้อยละของความพึงพอใจขององค์กรภาคประชาสังคม	ปีละ ๑ โครงการ/กิจกรรม	สร้างความเข้มแข็งให้กับชุมชน	สำนักปลัด	ทุกส่วนราชการ

ภาคผนวก



ประกาศองค์การบริหารส่วนจังหวัดเพชรบูรณ์
เรื่อง แผนยุทธศาสตร์การพัฒนางองค์การบริหารส่วนจังหวัดเพชรบูรณ์ (พ.ศ.๒๕๕๘-๒๕๖๒)

ด้วยองค์การบริหารส่วนจังหวัดเพชรบูรณ์ ได้ดำเนินการจัดทำแผนยุทธศาสตร์การพัฒนางองค์การบริหารส่วนจังหวัดเพชรบูรณ์ (พ.ศ.๒๕๕๘-๒๕๖๒) เสร็จเรียบร้อยแล้ว

เพื่อให้เป็นไปตามระเบียบกระทรวงมหาดไทย ว่าด้วยการจัดทำแผนพัฒนาขององค์กรปกครองส่วนท้องถิ่น พ.ศ. ๒๕๔๘ หมวด ๕ ข้อ ๒๔ ให้ผู้บริหารท้องถิ่นประกาศใช้แผนพัฒนาที่อนุมัติแล้ว และนำไปปฏิบัติรวมทั้งแจ้งสภาท้องถิ่น คณะกรรมการบริหารงานจังหวัดแบบบูรณาการ หน่วยงานที่เกี่ยวข้อง และประกาศให้ประชาชนในท้องถิ่นทราบ ดังนั้น องค์การบริหารส่วนจังหวัดเพชรบูรณ์ จึงขอประกาศใช้แผนยุทธศาสตร์การพัฒนางองค์การบริหารส่วนจังหวัดเพชรบูรณ์ (พ.ศ. ๒๕๕๘-๒๕๖๒) ให้ทราบโดยทั่วกัน

ประกาศ ณ วันที่ ๓๐ พฤษภาคม พ.ศ. ๒๕๕๗

(นายอัครเดช ทองใจสด)
นายกองค์การบริหารส่วนจังหวัดเพชรบูรณ์