



ประกาศองค์การบริหารส่วนจังหวัดเพชรบูรณ์

เรื่อง แผนพัฒนาสามปี (พ.ศ.2554-2556) ขององค์การบริหารส่วนจังหวัดเพชรบูรณ์

ด้วยองค์การบริหารส่วนจังหวัดเพชรบูรณ์ ได้ดำเนินการจัดทำแผนพัฒนาสามปี (พ.ศ.2554-2556) ขององค์การบริหารส่วนจังหวัดเพชรบูรณ์ เสร็จเรียบร้อยแล้ว

เพื่อให้เป็นไปตามระเบียบกระทรวงมหาดไทย ว่าด้วยการจัดทำแผนพัฒนาขององค์กรปกครองส่วนท้องถิ่น พ.ศ. 2548 หมวด 3 ข้อ 17 (4) ผู้บริหารท้องถิ่นพิจารณาอนุมัติร่างแผนพัฒนาสามปีและประกาศใช้แผนพัฒนาสามปี ดังนั้น องค์การบริหารส่วนจังหวัดเพชรบูรณ์ จึงขอประกาศใช้แผนพัฒนาสามปี (พ.ศ.2554-2556) ขององค์การบริหารส่วนจังหวัดเพชรบูรณ์

ทั้งนี้ ตั้งแต่บัดนี้เป็นต้นไป

ประกาศ ณ วันที่ 30 มิถุนายน พ.ศ.2553

(นายอัครเดช ทองใจสด)

นายกองค์การบริหารส่วนจังหวัดเพชรบูรณ์

ส่วนที่ 1

บทนำ

ตามระเบียบกระทรวงมหาดไทย ว่าด้วยการจัดทำแผนพัฒนาขององค์กรปกครองส่วนท้องถิ่น พ.ศ. 2548 ได้กำหนดให้มืองค์กรในการจัดทำแผนพัฒนา ซึ่งประกอบด้วย คณะกรรมการพัฒนาท้องถิ่น และคณะกรรมการสนับสนุนการจัดทำแผนพัฒนาท้องถิ่น เพื่อให้ดำเนินการจัดทำแผนพัฒนาสามปี โดยพิจารณาจากอำนาจหน้าที่ ภารกิจถ่ายโอนตามกฎหมายกำหนดแผนและขั้นตอนการกระจายอำนาจ ยุทธศาสตร์การพัฒนาประเทศ กลุ่มจังหวัด และจังหวัด โดยเน้นดำเนินการตามยุทธศาสตร์ที่สำคัญและมีผลกระทบต่อประชาชนโดยตรง รวมถึงเป็นไปตามกรอบยุทธศาสตร์การพัฒนาองค์กรปกครองส่วนท้องถิ่น นโยบาย ทิศทาง ตลอดจนตามความต้องการของชุมชนและประชาชน ประกอบกับกระทรวงมหาดไทยได้แจ้งชักจูงแนวทางการจัดทำและประสานแผนพัฒนาสามปี (พ.ศ.2554-2555) ขององค์กรปกครองส่วนท้องถิ่น โดยให้คำนึงถึงความสอดคล้องกับแผนพัฒนาจังหวัด แผนชุมชน และปัญหาความต้องการของประชาชนในท้องถิ่น เพื่อเป็นแนวทางในการจัดทำแผนพัฒนาสามปี ซึ่งแผนพัฒนาฉบับนี้ เรียกว่า “แผนพัฒนาสามปี (พ.ศ. 2554-2556) องค์การบริหารส่วนจังหวัดเพชรบูรณ์” ซึ่งแผนพัฒนาฉบับนี้จะเป็นแนวทางในการจัดทำงบประมาณต่อไป

ลักษณะของแผนพัฒนาสามปี

แผนพัฒนาสามปี เป็นการแปลงแผนยุทธศาสตร์การพัฒนาในแนวทางไปสู่การปฏิบัติ ซึ่งจัดทำขึ้นตามระเบียบกระทรวงมหาดไทยว่าด้วยการจัดทำแผนพัฒนาขององค์กรปกครองส่วนท้องถิ่น พ.ศ.2548 ซึ่งเป็นแผนพัฒนาเศรษฐกิจและสังคมขององค์การบริหารส่วนจังหวัด จะต้องนำมาดำเนินการเพื่อให้บรรลุตามวัตถุประสงค์และเป้าหมายที่ต้องการ แผนพัฒนาสามปี เป็นแผนที่มีความสัมพันธ์กับงบประมาณรายจ่ายประจำปี โดยนำโครงการและกิจกรรมจากแผนพัฒนาสามปี ไปเป็นแนวทางในการจัดสรรงบประมาณรายจ่ายประจำปี โดยมีการทบทวนเพื่อปรับปรุงแผนพัฒนาสามปีเป็นประจำทุกปี ซึ่งมีลักษณะดังนี้

1. เป็นเอกสารที่แสดงความสอดคล้องกับแผนยุทธศาสตร์การพัฒนา
2. เป็นเอกสารที่แสดงแนวทางการพัฒนา และวัตถุประสงค์แนวทางการพัฒนาที่ชัดเจน และมีลักษณะเฉพาะเจาะจงที่จะดำเนินการ
3. เป็นเอกสารที่แสดงโครงการและกิจกรรมการพัฒนาที่จะดำเนินการในห้วงระยะเวลา 3 ปี
4. เป็นเอกสารที่จะแสดงความเชื่อมโยงระหว่างแผนยุทธศาสตร์การพัฒนากับงบประมาณรายจ่าย ประจำปี

วัตถุประสงค์ของการจัดทำแผนพัฒนาสามปี

1. เพื่อให้การพัฒนาเป็นไปอย่างมีเป้าหมายที่ชัดเจน
2. เพื่อให้การบริหารงานเป็นไปอย่างมีระเบียบ และเกิดประสิทธิภาพ
3. เพื่อแก้ไขปัญหาความเดือดร้อน และตอบสนองความต้องการของประชาชน
4. เพื่อให้สอดคล้องกับยุทธศาสตร์การพัฒนากลุ่มจังหวัด ยุทธศาสตร์การพัฒนาจังหวัด และนโยบายรัฐบาล
5. เพื่อให้ทราบถึงปัญหาความต้องการ ความเดือดร้อนของประชาชน เพื่อเป็นแนวทางแก้ไขปัญหาให้สำเร็จลุล่วง และมีประสิทธิภาพ

ขั้นตอนในการจัดทำแผนพัฒนาสามปี

ในการจัดทำแผนพัฒนาสามปี จะต้องมีความสอดคล้องกับกรอบยุทธศาสตร์การพัฒนารองขององค์กรปกครองส่วนท้องถิ่น ในเขตจังหวัดเพชรบูรณ์ และแผนยุทธศาสตร์การพัฒนารองขององค์กรบริหารส่วนจังหวัดเพชรบูรณ์ โดยการจัดทำแผนพัฒนาสามปีมีขั้นตอนในการดำเนินการ 7 ขั้นตอนดังนี้

1. การเตรียมการจัดทำแผนพัฒนาสามปี
2. การคัดเลือกยุทธศาสตร์และแนวทางการพัฒนา
3. การเก็บรวบรวมข้อมูลและการวิเคราะห์ข้อมูล
4. การกำหนดวัตถุประสงค์ของแนวทางการพัฒนา
5. การจัดทำรายละเอียดโครงการและกิจกรรมการพัฒนา
6. การจัดทำแผนพัฒนาสามปี
7. การอนุมัติและประกาศใช้แผนพัฒนาสามปี

ประโยชน์ของการจัดทำแผนพัฒนาสามปี

การจัดทำแผนพัฒนาสามปี ซึ่งเป็นเครื่องมือที่จะช่วยให้องค์กรบริหารส่วนจังหวัดเพชรบูรณ์ ได้พิจารณาถึงโครงการ/กิจกรรมที่จะต้องดำเนินการ เพื่อให้บรรลุวัตถุประสงค์ของแนวทางการพัฒนาที่กำหนดไว้ ซึ่งจะต้องพิจารณาคัดเลือกโครงการและกิจกรรมได้อย่างถูกต้องและเหมาะสม โดยการคัดเลือกโครงการ/ กิจกรรมที่มีความจำเป็นเร่งด่วน สามารถช่วยแก้ไขปัญหาความเดือดร้อนของประชาชนได้ และอยู่ในขีดความสามารถขององค์กรบริหารส่วนจังหวัดเพชรบูรณ์ ที่จะดำเนินการได้

องค์กรบริหารส่วนจังหวัดเพชรบูรณ์ ได้จัดทำแผนพัฒนาสามปี (พ.ศ.2554-2556) ตามขั้นตอนที่กำหนดไว้ตามระเบียบกระทรวงมหาดไทย ดังกล่าว โดยมีความมุ่งมั่นที่จะใช้ทรัพยากรขององค์กรบริหารส่วนจังหวัดเพชรบูรณ์ ที่มีอยู่อย่างจำกัด และจะดำเนินการให้เป็นไปตามยุทธศาสตร์การพัฒนาและแนวทางการพัฒนาที่กำหนดไว้ เพื่อให้เกิดความสำเร็จตามความมุ่งหมาย และทำให้ประชาชนจังหวัดเพชรบูรณ์มีคุณภาพชีวิตที่ดีขึ้น

ส่วนที่ 2

สภาพทั่วไปและข้อมูลพื้นฐานของท้องถิ่น

สภาพทั่วไปของจังหวัดเพชรบูรณ์

จังหวัดเพชรบูรณ์ เป็นเมืองเก่าแก่ตั้งอยู่ในภาคเหนือตอนล่างของไทย ยังไม่ปรากฏหลักฐานชัดเจนว่าใคร... สร้างขึ้นเมื่อใด

สมเด็จพระยาดำรงราชานุภาพทรงสันนิษฐานว่า เพชรบูรณ์สร้างขึ้นมาสองยุคในแห่งเดียวกัน ยุคแรกสร้างขึ้นเมื่อสมัยกรุงสุโขทัยเป็นราชธานี โดยมีวัดมหาธาตุและวัดโบราณหลายแห่งเป็นหลักฐานยืนยัน และยุคที่สองสร้างในสมัยสมเด็จพระนารายณ์มหาราช โดยปรากฏหลักฐานจากการขุดค้นที่เจดีย์ทรงพุ่มข้าวบิณฑ์วัดมหาธาตุ พบอักษรไทยโบราณ อ่านแล้วได้ความคิดว่า เดิมเพชรบูรณ์มีชื่อเมืองว่า “เพชรบูร” หรือ “พิชบูรระ” หมายถึง เมืองแห่งพิชพันรัฐัญญาหาร

ในสมัยรัชกาลที่ 5 ได้มีการจัดตั้งมณฑลเทศาภิบาลรวบรวมหัวเมืองต่างๆ เข้าเป็นมณฑล และได้ยกฐานะเมืองเพชรบูรณ์ขึ้นเป็นมณฑลเพชรบูรณ์ในปี พ.ศ.2440 โดยให้ผู้ว่าราชการจังหวัดเพชรบูรณ์ดำรงตำแหน่งสมุหเทศาภิบาลยกฐานะอำเภอหล่มสักขึ้นเป็นจังหวัดหล่มสักปี พ.ศ.2447 ได้ยุบมณฑลเพชรบูรณ์ให้ไปขึ้นกับมณฑลพิษณุโลก เพราะการติดต่อยากลำบาก สิ้นเปลืองค่าใช้จ่าย

ปี พ.ศ.2450 ทรงพระกรุณาโปรดเกล้าฯ ตั้งมณฑลเพชรบูรณ์ขึ้นเป็นครั้งที่ 2 จนกระทั่ง พ.ศ.2458 พระบาทสมเด็จพระมงกุฎเกล้าเจ้าอยู่หัว รัชกาลที่ 6 ให้ยุบมณฑลเพชรบูรณ์ไปขึ้นกับมณฑลเพชรบูรณ์ ต่อมาในสมัยรัชกาลที่ 7 ได้ยกเลิกมณฑลต่างๆ เมื่อได้มีการประกาศใช้พระราชบัญญัติระเบียบบริหารแห่งพระราชอาณาจักรสยาม พ.ศ. 2476

ที่มา : หนังสือประชาสัมพันธ์จังหวัดเพชรบูรณ์

ลักษณะภูมิประเทศของจังหวัดเพชรบูรณ์

ลักษณะภูมิประเทศของจังหวัดเพชรบูรณ์มีเทือกเขาสลับซับซ้อนล้อมรอบประกอบด้วยเทือกเขาเพชรบูรณ์ 1 เป็นเทือกเขาที่อยู่ทางทิศตะวันตก และเทือกเขาเพชรบูรณ์ 2 เป็นเทือกเขาที่อยู่ทางทิศตะวันออก โดยมีที่ราบแบบแอ่งกระทะอยู่ระหว่างเทือกเขาทั้งสอง มีแม่น้ำป่าสักเป็นแม่น้ำสายสำคัญของจังหวัดไหลผ่านที่ราบตอนกลางของจังหวัดจากทิศเหนือสู่ทิศใต้

จังหวัดเพชรบูรณ์ ตั้งอยู่ในเขตภาคเหนือตอนล่างแวกล้อมไปด้วยพื้นที่ป่าเขาเขียวขจี ภูมิประเทศมีทัศนียภาพสวยงาม ตัวเมืองตั้งอยู่ห่างจากกรุงเทพฯ ประมาณ 346 กิโลเมตร อยู่สูงจากระดับน้ำทะเลโดยเฉลี่ย 114 เมตร ลักษณะภูมิประเทศเป็นที่ลุ่มแบบท้องกระทะ พื้นที่ของจังหวัดมีลักษณะลาดชันจากทิศเหนือไปได้ ตอนเหนือเป็นทิวเขาสูง ตอนกลางเป็นที่ราบ ขนาบด้วยเทือกเขาเพชรบูรณ์ ทางทิศตะวันออกและทิศตะวันตก มีแม่น้ำสายสำคัญไหลผ่านคือ แม่น้ำป่าสัก

จังหวัดเพชรบูรณ์ จัดเป็นจังหวัดในภาคเหนือตอนล่างของประเทศไทย ตั้งอยู่ระหว่างละติจูดที่ 15 องศา 20 ลิปดา ถึง 17 องศา 10 ลิปดาเหนือ และลองจิจูดที่ 100 องศา 40 ลิปดา ถึง 101 องศา 45 ลิปดา ตะวันออก ส่วนกว้างที่สุดของจังหวัดจากด้านตะวันออก ถึงด้านตะวันตก กว้าง 55 กิโลเมตร ส่วนยาวที่สุดจากด้านเหนือสุดถึงใต้สุดยาว 296 กิโลเมตร อยู่สูงจากระดับน้ำทะเลปานกลางประมาณ 114 เมตร มีพื้นที่ทั้งหมด 12,668.416 ตารางกิโลเมตร หรือประมาณ 7,917,760 ไร่ อยู่ห่างจากกรุงเทพมหานคร ตามเส้นทางหลวงแผ่นดินหมายเลข 1 และ 21 รวม 346 กิโลเมตร

ลักษณะที่ตั้งของจังหวัดเพชรบูรณ์ (แผนที่อาณาเขตติดต่อระหว่างอำเภอและจังหวัด)



อาณาเขต

ทิศเหนือ	ติดต่อกับ	จังหวัดเลย และจังหวัดพิษณุโลก
ทิศใต้	ติดต่อกับ	จังหวัดลพบุรี
ทิศตะวันออก	ติดต่อกับ	จังหวัดขอนแก่นและชัยภูมิ
ทิศตะวันตก	ติดต่อกับ	จังหวัดพิษณุโลก นครสวรรค์ และพิจิตร

การเดินทางสู่จังหวัดเพชรบูรณ์

ทางรถยนต์

เส้นทางที่ 1 จากกรุงเทพฯ ใช้เส้นทางหลวงหมายเลข 1 ถึงจังหวัดสระบุรีไปจนถึงสวนพฤกษศาสตร์ พุแค ตรงกิโลเมตรที่ 125 แยกขวามือเข้าทางหลวงหมายเลข 21 ผ่านอำเภอชัยบาดาล อำเภอศรีเทพ อำเภอวิเชียรบุรี ต่อไปอีกประมาณ 221 กิโลเมตร ถึงจังหวัดเพชรบูรณ์ รวมระยะ 346 กิโลเมตร ใช้เวลาเดินทางประมาณ 5 ชั่วโมง

เส้นทางที่ 2 จากกรุงเทพฯ ใช้เส้นทางหลวงหมายเลข 1 ถนนพหลโยธินถึงอำเภอวังน้อยแล้วแยกเข้าเส้นทางหลวงหมายเลข 32 ผ่านจังหวัดพระนครศรีอยุธยา อ่างทอง สิงห์บุรี ชัยนาท เขานครสวรรค์ แล้วใช้เส้นทางหมายเลข 117 ตรงเข้าจังหวัดพิษณุโลก จากนั้นใช้เส้นทางหมายเลข 12 เส้นทางพิษณุโลก-หล่มสัก ผ่านเขาค้อ-หล่มสัก เข้าจังหวัดเพชรบูรณ์ รวมระยะทาง 547 กิโลเมตร

ทางรถโดยสารประจำทาง

บริษัท ขนส่ง จำกัด มีการบริการเดินรถปรับอากาศชั้น 2 และรถธรรมดาเส้นทาง กรุงเทพฯ - เพชรบูรณ์ - หล่มสัก ออกจากสถานีขนส่งหมอชิต 2 สอบถามข้อมูลเพิ่มเติม โทร. 0-2936-2852-66 สาขาเพชรบูรณ์ โทร. 0-5672-1581 นอกจากนี้ยังมีบริษัทเอกชนบริการเดินรถปรับอากาศชั้น 1 ในเส้นทางเดียวกัน ได้แก่ เพชรทัวร์ โทร. 0-2936-3230 สาขาเพชรบูรณ์ โทร. 0-5672-2818

ระยะทางจากอำเภอเมืองเพชรบูรณ์ไปยังอำเภอต่าง ๆ

อำเภอหล่มสัก	44	กม.	อำเภอวังโป่ง	70	กม.
อำเภอเขาค้อ	47	กม.	อำเภอบึงสามพัน	83	กม.
อำเภอชนแดน	52	กม.	อำเภอวิเชียรบุรี	106	กม.
อำเภอหล่มเก่า	55	กม.	อำเภอศรีเทพ	123	กม.
อำเภอหนองไผ่	56	กม.	อำเภอน้ำหนาว	140	กม.

ลักษณะภูมิอากาศของจังหวัดเพชรบูรณ์

จังหวัดเพชรบูรณ์มีภูมิอากาศแบบเขตร้อน อยู่ในอิทธิพลของกระแสลมมรสุมตะวันตกเฉียงใต้ กระแสลมมรสุมตะวันออกเฉียงใต้ และกระแสลมมรสุมตะวันออกเฉียงเหนือ อากาศจะร้อนจัดในช่วงฤดูร้อน หนาวจัดในฤดูหนาว โดยเฉพาะอำเภอน้ำหนาว เขาค้อ และหล่มเก่า ส่วนบนพื้นที่ภูเขาจะมีอากาศเย็นตลอดทั้งปี แบ่งเป็น 3 ฤดู ประกอบด้วย

ฤดูฝน	เริ่มตั้งแต่	เดือนพฤษภาคม ถึงเดือนตุลาคม
ฤดูหนาว	เริ่มตั้งแต่	เดือนพฤศจิกายน ถึงเดือนกุมภาพันธ์
ฤดูร้อน	เริ่มตั้งแต่	เดือนมีนาคม ถึงเดือนเมษายน

ที่มา: สำนักงานจังหวัดเพชรบูรณ์ ปี 2553

ปริมาณน้ำฝน/อุณหภูมิเฉลี่ยของจังหวัดเพชรบูรณ์

ปริมาณน้ำฝนในจังหวัดเพชรบูรณ์ในรอบ 5 ปี (ปี 2548– 2552)

ปี 2548		ปี 2549		ปี 2550		ปี 2551		ปี 2552	
ปริมาณน้ำฝน	จำนวนวันที่ฝนตก	ปริมาณน้ำฝน	จำนวนวันที่ฝนตก	ปริมาณน้ำฝน	จำนวนวันที่ฝนตก	ปริมาณน้ำฝน	จำนวนวันที่ฝนตก	ปริมาณน้ำฝน	จำนวนวันที่ฝนตก
920.60	125	1,679.90	135	1,677.00	130	1,375.00	133	1,250.00	129

อุณหภูมิของจังหวัดเพชรบูรณ์ในรอบ 5 ปี (ปี 2548 – 2552)

ปี 2548		ปี 2549		ปี 2550		ปี 2551		ปี 2552	
อุณหภูมิต่ำสุด	อุณหภูมิสูงสุด	อุณหภูมิต่ำสุด	อุณหภูมิสูงสุด	อุณหภูมิต่ำสุด	อุณหภูมิสูงสุด	อุณหภูมิต่ำสุด	อุณหภูมิสูงสุด	อุณหภูมิต่ำสุด	อุณหภูมิสูงสุด
11.5	41.1	14.3	40.7	14.5	40.4	40.5	38.4	10.5	39.7

ที่มา: สถานีอุตุนิยมวิทยาเพชรบูรณ์ ปี 2553

ลักษณะการปกครองของจังหวัดเพชรบูรณ์ จังหวัดเพชรบูรณ์แบ่งการปกครองออกเป็น 2 ส่วน คือ ราชการส่วนภูมิภาค และราชการส่วนท้องถิ่น ราชการส่วนภูมิภาคประกอบด้วย 11 อำเภอ คือ อำเภอเมืองเพชรบูรณ์ อำเภอหล่มสัก อำเภอหล่มเก่า อำเภอชนแดน อำเภอหนองไผ่ อำเภอบึงสามพัน อำเภอวิเชียรบุรี อำเภอศรีเทพ อำเภอวังโป่ง อำเภอน้ำหนาว อำเภอเขาค้อ และราชการส่วนท้องถิ่นประกอบด้วย องค์การบริหารส่วนจังหวัด 1 แห่ง เทศบาลเมือง 2 แห่ง เทศบาลตำบล 20 แห่ง และองค์การบริหารส่วนตำบล 105 แห่ง ดังนี้

อำเภอ	พื้นที่ (ตร.กม.)	จำนวนหน่วยราชการส่วนท้องถิ่น(แห่ง)			จำนวนตำบล	จำนวนหมู่บ้าน
		เทศบาลเมือง	เทศบาลตำบล	อบต.		
เมือง	2,281	1	3	15	17	214
หล่มสัก	1,535	1	-	20	23	250
หล่มเก่า	927	-	1	9	9	96
ชนแดน	1,137	-	3	9	9	134
หนองไผ่	1,360	-	5	10	13	138
บึงสามพัน	489	-	1	9	9	121
วิเชียรบุรี	1,632	-	2	14	14	185
ศรีเทพ	810	-	2	6	7	104
น้ำหนาว	620	-	-	4	4	30
เขาค้อ	1,333	-	1	4	7	72
วังโป่ง	543	-	2	5	5	61
รวม	12,668	2	20	105	117	1,405

ที่มา : สำนักงานท้องถิ่นจังหวัดเพชรบูรณ์ ปี พ.ศ. 2552

จำนวนประชากรของจังหวัดเพชรบูรณ์ จังหวัดเพชรบูรณ์มีประชากรรวมทั้งสิ้นจำนวน 994,956 คน โดยแยกเป็นชาย จำนวน 495,032 คน เป็นหญิง จำนวน 499,924 คน ดังนี้

อำเภอ	ชาย	หญิง	รวม	จำนวนบ้าน
เมืองเพชรบูรณ์	82,383	80,747	163,130	69,816
หล่มสัก	71,989	73,449	145,438	46,617
หล่มเก่า	29,571	30,246	59,817	17,517
ชนแดน	35,027	34,791	69,818	26,426
หนองไผ่	38,741	38,349	77,090	32,060
บึงสามพัน	30,873	31,305	62,178	26,065
วิเชียรบุรี	51,469	51,872	103,341	38,404
ศรีเทพ	27,528	27,504	55,032	20,062
น้ำหนาว	8,876	8,349	17,225	5,189
เขาค้อ	14,980	14,647	29,627	10,090
วังโป่ง	14,880	14,840	29,720	10,496
เทศบาลเมืองเพชรบูรณ์	10,711	12,044	22,755	
เทศบาลตำบลท่าพล	3,938	4,274	8,212	
เทศบาลตำบลวังชมภู	2,015	2,214	4,229	
เทศบาลตำบลนาजू	5,892	6,578	12,470	
เทศบาลเมืองหล่มสัก	6,279	6,715	12,994	
เทศบาลตำบลหล่มเก่า	3,299	3,532	6,831	
เทศบาลตำบลชนแดน	1,897	1,777	3,674	
เทศบาลตำบลท่าข้าม	1,519	1,462	2,981	
เทศบาลตำบลคงขุย	1,481	1,577	3,058	
เทศบาลตำบลหนองไผ่	3,941	4,203	8,144	
เทศบาลตำบลนาเฉลียง	2,228	2,427	4,655	
เทศบาลตำบลเฉลียงทอง	3,837	3,877	7,714	
เทศบาลตำบลบัววัฒนา	3,036	2,944	5,980	
เทศบาลตำบลบ่อไทย	4,846	4,915	9,761	
เทศบาลตำบลซับสมอทอด	4,683	4,844	9,527	
เทศบาลตำบลวิเชียรบุรี	11,348	12,174	23,522	
เทศบาลตำบลพยุหะ	4,090	4,189	8,279	
เทศบาลตำบลสว่างวัฒนา	3,928	4,032	7,960	
เทศบาลตำบลโคกสะอาด	3,301	3,368	6,669	
เทศบาลตำบลแคมป์สน	2,602	2,647	5,249	
เทศบาลตำบลวังโป่ง	2,031	2,129	4,160	
เทศบาลตำบลท้ายดง	1,813	1,903	3,716	

ที่มา: สำนักบริหารงานทะเบียน กรมการปกครอง (ตรวจสอบประชากรจากทะเบียนบ้าน) ข้อมูล ณ 30 เมษายน 2553

แหล่งท่องเที่ยวจังหวัดเพชรบูรณ์

อำเภอเมืองเพชรบูรณ์ (Amphur Muang) ประกอบด้วย

วัดมหาธาตุ (Wat Mahathat) ตั้งอยู่บนถนนนิกรบำรุง สร้างขึ้นเมื่อประมาณ พ.ศ.1926 ภายในวัดมีพระเจดีย์บรรจุพระบรมสารีริกธาตุ ทรงดอกบัวตูมหรือพุ่มข้าวบิณฑ์ก่อขึ้นด้วยอิฐโบราณ ภายในพระอุโบสถประดิษฐานพระพุทธรูปหลวงพ่องาม ภายในวิหารประดิษฐานพระพุทธรูปหลวงพ่เพชรมีชัย เป็นพระพุทธรูปปฏิมากร สมัยสุโขทัยหรืออยุธยาตอนต้น ปางมารวิชัยเนื้อสัมฤทธิ์แบบอุ้มทอง ขนาดหน้าตักกว้าง 30 นิ้ว

หลักเมืองเพชรบูรณ์ (Shrine of the Guardian Spirit) ประดิษฐานอยู่ที่ศาลเทพารักษ์หลักเมืองถนนหลักเมือง บริเวณใจกลางเมืองเพชรบูรณ์ ใกล้กับศาลากลางจังหวัดเพชรบูรณ์ประมาณ 200 เมตร สันนิษฐานว่าเสาหลักเมืองมีอายุตั้งแต่พุทธศตวรรษที่ 11-12 มาถึงพุทธศตวรรษที่ 17-18 จึงถือว่าเป็นเสาหลักเมืองที่เก่าแก่ที่สุดในประเทศไทย

หอวัฒนธรรมนครบาลเพชรบูรณ์ (Phetchabun Cultural) อยู่ตรงข้ามกับศาลหลักเมืองเพชรบูรณ์ สร้างขึ้นเมื่อ พ.ศ.2546 เพื่อเป็นอนุสรณ์ “นครบาลเพชรบูรณ์” เนื่องจากในระหว่าง พ.ศ.2486-2488 จอมพล ป.พิบูลสงครามได้ออกพระราชกำหนด เพื่อย้ายเมืองหลวงมาที่เพชรบูรณ์ โดยใช้ชื่อว่า “นครบาลเพชรบูรณ์” ด้านนอกอาคารจะมีรูปปั้นฝักมะขามยักษ์สีทองโดดเด่นเป็นสัญลักษณ์ภายในตัวอาคารเป็นหอประชุมขนาดใหญ่ และมีการจัดแสดงภาพถ่ายและโบราณวัตถุที่เกี่ยวกับความเป็นมา ประวัติศาสตร์ ประเพณี และศิลปวัฒนธรรมของจังหวัดเพชรบูรณ์

วัดพระแก้ว (Wat Phra Kheo) ตั้งอยู่ที่ตำบลในเมือง เดิมมีสามวัดตั้งอยู่เรียงกัน คือ วัดพระสิงห์ อยู่ทางทิศเหนือ วัดพระแก้วอยู่ตรงกลาง และวัดพระเสื่ออยู่ทางทิศใต้ โบราณสถานสำคัญที่น่าสนใจคือ พระเจดีย์ในวัดพระสิงห์และพระปรารักษ์กสิบมะเฟืองที่วัดพระแก้ว มีการขุดพบพระพุทธรูปที่กรมศิลปากรสันนิษฐานว่าสร้างมานานกว่าเจ็ดร้อยปี นอกจากนี้ยังพบกรุ โอง พระพุทธรูปและของสำคัญต่างๆ เช่น เครื่องปั้นดินเผา พระพุทธรูปทองคำ เนื้อสัมฤทธิ์ เนื้อเงิน แผ่นทองคำ และพระผงดินเผาแบบสุโขทัย

วัดไตรภูมิ (Wat Trai Phum) ตั้งอยู่บนถนนเพชรรัตน์ในตัวเมือง เป็นวัดคู่บ้านคู่เมืองที่เก่าแก่มีอายุประมาณ 435 ปี เป็นที่ประดิษฐานพระพุทธรูปสมัยลพบุรี คือ พระพุทธมหาธรรมราชา ชาวบ้านพบบริเวณวังมะขามแพะในแม่น้ำป่าสัก จึงได้อัญเชิญขึ้นมาประดิษฐานไว้ที่วัดไตรภูมิ ต่อมาพระพุทธรูปองค์นี้ได้หายไป และมีคนค้นพบอยู่ในบริเวณที่พบครั้งแรก จากนั้นมาจึงถือเป็นประเพณีที่เจ้าเมืองเพชรบูรณ์ในสมัยต่างๆ ต้องอัญเชิญไปประกอบพิธี “อุ้มพระค่าน้ำ” ที่บริเวณวังมะขามแพะ หน้าวัดโบสถ์ชนะมาร ในวันเทศกาลสารทไทย แรม 15 ค่ำ เดือน 10 เป็นประจำทุกปี

อุทยานแห่งชาติตาหมอก (Tad Mok National Park) มีเนื้อที่ราว 290 ตารางกิโลเมตร หรือประมาณ 181,250 ไร่ เป็นแหล่งชมน้ำตกสูงเสียดฟ้าเดินป่าศึกษาธรรมชาติ มีน้ำตกที่สวยงามจำนวน 2 แห่ง ได้แก่

น้ำตกตาหมอก (Tad Mok Water Fall) อยู่ห่างจากที่ทำการอุทยานฯ 7 กิโลเมตร ตามทางรถยนต์ และเดินเท้าอีก 2,000 เมตร ตามทางเดินเลียบริมลำธาร ช่วงสุดท้ายของทางเดินเป็นทางขึ้นเขาชัน เป็นน้ำตกขนาดใหญ่ชั้นเดียวไหลลงมาจากหน้าผาสูง 750 เมตร ความงดงามของสายน้ำตกจากผาสูงลงสู่แอ่งน้ำใหญ่เบื้องล่างกลายเป็นฝอยละอองฟุ้งกระจายไปทั่วบริเวณราวกับมีหมอกปกคลุมไปทั่วผืนป่า

น้ำตกสองนาง (Song Nang Water Fall) อยู่ห่างจากลานจอดรถตามเส้นทางเดินเท้าทางเดียวกับน้ำตกตาดหมอก เป็นระยะทาง 2,000 เมตร เป็นน้ำตกที่สวยงามอีกแห่งหนึ่งมีสายน้ำไหลผ่านโขดหินชะง่อนแก่งผา ลดหล่นลงมาทั้งหมด 12 ชั้น แต่ละชั้นสูงต่ำไม่เท่ากันตั้งแต่ 5 เมตร ไปจนถึง 100 เมตร ไหลลงสู่คลองห้วยบง สู่เขื่อนบ้านเฉลียงลับ สิ้นสุดที่แม่น้ำป่าสัก

การเดินทาง จากตัวเมืองใช้ถนนเพชรเจริญผ่านศาลากลางจังหวัดไปยังทางหลวงหมายเลข 2271 ถึงบ้านเฉลียงลับ ระยะทาง 12 กม. จะพบสามแยก เลี้ยวขวาเข้าเส้นทางหมายเลข 2275 ประมาณ 200 เมตร เลี้ยวซ้ายขึ้นอุทยานฯ ตามเส้นทางรพช. (บ้านเฉลียงลับ-ตาดหมอก) ระยะทาง 12 เมตร ถึงศูนย์บริการนักท่องเที่ยว เดินทางต่ออีก 7 กม. ถึงลานจอดรถ ทางลาดยางตลอดสาย บางช่วงชันเขาสูงชัน จากนั้นเดินเท้าตามทางเลียบลำห้วยอีก 2 กม. เพื่อชมความงามน้ำตกตาดหมอกและน้ำตกสองนาง

อ่างเก็บน้ำชลประทานห้วยป่าแดง (Huai Pa Daeng Irrigation Dam Reservoir) อยู่ห่างจากตัวเมืองตามทางหลวงหมายเลข 2006 ประมาณ 8 กม. เป็นแหล่งพักผ่อนริมน้ำที่มีความสวยงามอีกแห่งหนึ่งเกิดจากการสร้างเขื่อนกั้นห้วยป่าแดงในเขตตำบลป่าเลา แวดล้อมด้วยทัศนียภาพของขุนเขาและสายน้ำที่งดงาม โดยเฉพาะในยามที่พระอาทิตย์ขึ้น-ลงประชาชนนิยมมาพักผ่อนหย่อนใจ นั่งทานอาหาร สังสรรค์กับเพื่อนฝูงภายในบริเวณมีร้านอาหารบริการอาหารที่ขึ้นชื่อคือจำพวกปลาน้ำจืด เช่น ปลาเผา ปลาทอด

สวนรุกขชาติหนองนารี (Nong Nari) อยู่ริมถนนนารีพัฒนา ข้างสนามกีฬาพัฒนา ข้างสนามกีฬาเทศบาลจังหวัด ห่างจากตัวเมืองประมาณ 2 กิโลเมตร เป็นบึงบัวขนาดใหญ่ เหมาะแก่การพักผ่อนหย่อนใจ สามารถขับรถเที่ยวรอบบึงบรรยากาศร่มรื่น มีร้านอาหารบริการ

วัดช้างเผือก (Wat chang phuek/ White Elephant Temple) ตั้งอยู่ริมถนนหมายเลข 21 จากอำเภอหนองไผ่มุ่งหน้าไปจังหวัดเพชรบูรณ์ ก่อนหน้าถึงสามแยกวังชมภูประมาณ 2 กม. ทางขวาจะเป็นทางเข้าวัดช้างเผือก เป็นวัดซึ่งปัจจุบันเป็นที่บรรจุศพของพระครูพัชราจารย์ (หลวงพ่อทบ) ซึ่งไม่น่าเชื่อประดิษฐานอยู่ในโลงแก้วเป็นที่เคารพสักการะของชาวจังหวัดเพชรบูรณ์

ไร่กำนันจุล ตั้งอยู่กิโลเมตรที่ 202 ทางหลวงหมายเลข 21 เส้นสระบุรี-หล่มสัก ก่อนถึงตัวเมืองเพชรบูรณ์ 21 กิโลเมตร ใกล้เคียงสามแยกวังชมภู บนเนื้อที่กว่า 3,600 ไร่

อำเภอหล่มสัก (Amphur Lom Sak) ประกอบด้วย

อุทยานแห่งชาติเขาค้อ (Khao Kho National Park) เป็นอุทยานที่จะประกาศจัดตั้งขึ้นใหม่ มีพื้นที่ประมาณ 314,375 ไร่ หรือ 503 ตารางกิโลเมตร มีความสูงโดยเฉลี่ยจากระดับน้ำทะเลปานกลางประมาณ 186 เมตร แหล่งท่องเที่ยวที่น่าสนใจในอุทยาน ได้แก่ น้ำตกธารทิพย์ วังน้ำริน น้ำตกชั้นบันได น้ำตกแก่งเลียงผา น้ำตกตาดฟ้า ถ้ำใหญ่ น้ำก้อ จุดชมวิวย่านคอยน้ำเพียงดิน เป็นต้น

การเดินทาง จากจังหวัดเพชรบูรณ์ไปอำเภอหล่มสัก ใช้ทางหลวงหมายเลข 21 จากหลักกม. ที่ 250 ถึงแยกบ้านบุงน้ำเต้าเลี้ยวซ้ายเส้นทางหลวง 2302 ระยะทางประมาณ 4 กม. ถึงทางเข้าที่ทำการอุทยานฯ

อุทยานแห่งชาติเขาค้อ มีการจัดกิจกรรมเดินป่าหรือเดินศึกษาเส้นทางธรรมชาติซึ่งนักท่องเที่ยวที่ต้องการจะเข้าร่วมกิจกรรมต้องแจ้งความประสงค์ล่วงหน้าอย่างน้อย 2 สัปดาห์

อนุสรณ์สถานเมืองราด (พ่อขุนผาเมือง) (Monument of Muang Rad) ตั้งอยู่ ณ ตำบลบ้านหวาย อำเภอหล่มสัก เป็นที่ซึ่งชาวจังหวัดเพชรบูรณ์ได้ร่วมใจกันสร้าง เพื่อเป็นอนุสรณ์รำลึกถึงพระเกียรติของพ่อขุนผาเมือง วีรกษัตริย์นอกประวัติศาสตร์พระผู้ร่วมก่อตั้งชาติไทย โดยจัดสร้างเป็นสถานที่สักการะและอาคารจัดแสดงนิทรรศการประวัติศาสตร์สมัยเริ่มก่อตั้งกรุงสุโขทัยเป็นราชธานีแห่งแรกของชาติไทยพร้อมทั้งจัดสวนดอกไม้ประดับสวยงามในบริเวณโดยรอบ เพื่อให้เป็นสถานที่ศึกษาประวัติศาสตร์และเป็นแหล่งท่องเที่ยวทางวัฒนธรรมที่สำคัญอีกแห่งหนึ่ง

อนุสาวรีย์พ่อขุนผาเมือง (The Monument of Khun Pha Muang) ตั้งอยู่บริเวณสี่แยกพ่อขุนผาเมือง (สี่แยกหล่มสัก) ซึ่งพระรูปทำด้วยโลหะในอิริยาบถยืน พระหัตถ์ขวาทางดาบปักลงดิน พระหัตถ์ซ้ายชี้ลงพื้น พ่อขุนผาเมือง (เจ้าเมืองราด) ผู้ทรงร่วมสถาปนาราชอาณาจักรสุโขทัยเมื่อประมาณพุทธศตวรรษที่ 18 ได้ทรงร่วมมือกับพ่อขุนบางกลางหาวเจ้าเมืองบางยาง พระสหาย นำไพร่พลทำสงครามจัดอำนาจการปกครองของขอมให้พ้นจากดินแดนสุโขทัย และได้ทรงสถาปนาพ่อขุนบางกลางหาวขึ้นเป็นกษัตริย์ครองกรุงสุโขทัยถวายพระนามว่า “ศรีอินทราทิตย์”

หลักเมืองหล่มสัก (Lonsak City Pillar Shrine) ตั้งอยู่ที่สี่แยกบึงน้ำเต้า ตำบลบึงน้ำเต้า สร้างขึ้นเมื่อปี พ.ศ.2487 เป็นหลักเมืองที่ทำด้วยซีเมนต์ ๔ พนมๆ จอมพล ป.พิบูลสงคราม เป็นประธานทำพิธีฝังหลักเมืองเมื่อวันที่ 23 เมษายน 2487

อำเภอหล่มเก่า (Amphur Lom Kao) ประกอบด้วย

ภูทับเบิก (Phu Thab Burg) อยู่ที่ตำบลวังบาล ห่างจากอำเภอหล่มเก่า 40 กิโลเมตร อยู่ห่างจากตัวจังหวัดประมาณ 97 กิโลเมตร มีความสูงจากระดับน้ำทะเลปานกลางประมาณ 1,788 เมตร และเป็นจุดสูงสุดของจังหวัดเพชรบูรณ์ นักท่องเที่ยวยังสามารถชมไร่กะหล่ำปลีที่ชาวบ้านปลูกไว้อย่างงดงามอยู่ระดับตามเชิงเขา

ที่ภูทับเบิกจะมีอากาศหนาวเย็นตลอดทั้งปี มีทัศนียภาพที่สวยงาม ในยามเช้าจะมองเห็นทะเลหมอกตัดกับยอดภู สูงต่างงดงามมาก ในราวเดือนธันวาคม-มกราคม จะมีดอกซากุระหรือนางพญาเสือโคร่งสีชมพูบานสะพรั่งไปทั่วภูเขา นอกจากนี้ในยามค่ำคืนยังมองเห็นแสงไฟระยิบระยับ จากบ้านเรือนในอำเภอหล่มสักที่อยู่เบื้องล่าง เปรียบได้กับ “ดาวบนดิน”

การเดินทาง จากเพชรบูรณ์ ใช้เส้นทางหมายเลข 21 ประมาณ 40 กิโลเมตร ถึงสี่แยกหล่มสักตรงไปตามทางหลวงหมายเลข 203 อีก 13 กิโลเมตร พบป้ายบอกทางไปอุทยานแห่งชาติภูหินร่องกล้า ตามทางหลวง 2011 และทางหลวงหมายเลข 331 อีก 40 กิโลเมตร ถึงด่านเก็บค่าธรรมเนียม ของอุทยานแห่งชาติภูหินร่องกล้า จากตรงนี้มีทางแยกขวาเข้าหมู่บ้านทับเบิกไปอีก 6 กิโลเมตร เส้นทางจากหล่มเก่ามาภูทับเบิกจะสูงชันและคดเคี้ยวมาก รถบัสไม่สามารถขึ้นได้ ผู้ที่ใช้รถยนต์หรือรถตู้ควรขับด้วยความระมัดระวัง อีกเส้นทางหนึ่งใช้เส้นทางด้านอำเภอนครไทย จังหวัดพิษณุโลก ผ่านอุทยานแห่งชาติภูหินร่องกล้า เลี้ยวทำการอุทยานฯ ประมาณ 24 กิโลเมตร จะถึงภูทับเบิก หากขับรถต่อไปจะมารับรถกับเส้นทางที่จะลงไปยังอำเภอหล่มเก่า

วัดศรีมงคล (วัดนาทราย) (Wat Sri Mongkol) อยู่ที่บ้านนาทรายตำบลวังบาล สี่แยกวังบาล-โจะโหวะ เป็นวัดเก่าแก่ของจังหวัดเพชรบูรณ์ ความน่าสนใจของวัดนี้อยู่ที่ภาพจิตรกรรมฝาผนังภายในอุโบสถ ซึ่งมีภาพเขียนสวยงามตามแบบโบราณเกี่ยวกับประวัติพระเจ้าสิบชาติ ภาพนรก-สวรรค์และภาพที่สะท้อนให้เห็นชีวิตของสังคมท้องถิ่นในอดีต เช่น การประกอบอาชีพ การค้าขายทางเรือ

การเดินทาง ใช้ทางหลวงสายหล่มเก่า-วังบาล ระยะทางจากอำเภอหล่มเก่าประมาณ 3 กิโลเมตร มีทางแยกซ้ายเข้าหมู่บ้านนาทรายอีกประมาณ 1 กิโลเมตร

อำเภอหนองไผ่ (Amphur Nong Phai) ประกอบด้วย

สวนรุกขชาติชัชชมภู (Sub Chom Phu Botanical Park) เป็นแหล่งความรู้ทางพฤกษศาสตร์ชั้นดีมีทั้งป่าดั้งเดิมที่เป็นป่าเบญจพรรณและต้นไม้ที่ปลูกขึ้นใหม่ รวมถึงสมุนไพรหายากหลายชนิดภายในตกแต่งด้วยไม้ดอกไม้ประดับสวยงาม มีน้ำตกให้เที่ยวชมถึง 3 แห่ง ได้แก่ น้ำตกหินงาม น้ำตกไทรงาม และน้ำตกธารงาม

การเดินทาง จากอำเภอบึงสามพัน ใช้ทางหลวงหมายเลข 21 ไปทางอำเภอหนองไผ่เมื่อถึงสี่แยกวัดบ้านโพนัน ประมาณกม.ที่ 156 ให้เลี้ยวซ้ายเข้าไปประมาณ 5 กิโลเมตร

ทุ่งทานตะวัน (Sunflower Field) มีพื้นที่ครอบคลุมอยู่ที่บ้านเขาหลวง บ้านป่ายาง ตำบลสระแก้ว มีการปลูกต้นทานตะวันบนภูเขาหลวง ครอบคลุมพื้นที่กว่าหมื่นไร่ เมื่อดอกทานตะวันบานในตอนเช้า ภูเขาบริเวณนี้จะกลายเป็นทุ่งทานตะวันมีสีเหลืองอร่ามสวยงาม ในช่วงเดือนธันวาคม ทางอำเภอบึงสามพันได้จัดงาน “ทานตะวันบานบนภูที่บึงสามพัน” ภายในงานมีการจัดประกวดดอกทานตะวันที่ใหญ่ที่สุด การประกวดธิดาทานตะวัน การแปรรูปเมล็ดทานตะวันและการจำหน่ายผลผลิตทางการเกษตร

บึงสามพัน (Bung Sam Phan) ตั้งอยู่ที่ตำบลซับสมอทอด ห่างจากที่ว่าการอำเภอประมาณ 5 กิโลเมตร มีเนื้อที่ประมาณ 323 ไร่ มีลักษณะเป็นลำคลองยาวประมาณ 3 กิโลเมตร มีน้ำไหลตลอดทั้งปี การแข่งขันเรือยาวประเพณีในเดือนพฤศจิกายนของทุกปี บริเวณริมบึงยังมีร้านอาหารไว้บริการอีกด้วย

การเดินทาง จากจังหวัดเพชรบูรณ์ ใช้ทางหลวงหมายเลข 21 ผ่านบ้านวังชมภู ผ่านอำเภอหนองไผ่สู่อำเภอบึงสามพัน ตรงสี่แยกไฟแดง มีป้ายบอกทางให้เลี้ยวซ้ายเข้าบึงสามพันไปอีกประมาณ 3 กิโลเมตร

อำเภอวิเชียรบุรี (Amphur Wichian Buri) ประกอบด้วย

ศาลสมเด็จพระนเรศวรมหาราช (The Shine of King Naresuan the Great) ตั้งอยู่ที่ตำบลท่าโรง ห่างจากแยกทางหลวงหมายเลข 21 ตามเส้นทางเข้าตัวอำเภอ ระยะทางประมาณ 8 กิโลเมตร สร้างขึ้นเพื่อเป็นอนุสรณ์ทางประวัติศาสตร์และเทิดพระเกียรติสมเด็จพระนเรศวรมหาราช มีการจัดงานประเพณีบวงสรวงดวงวิญญาณ ในช่วงวันที่ 25-27 มกราคม ของทุกปี

วัดวิเชียรบำรุง (Wat Wichian Bamrung) ตั้งอยู่ที่ตำบลท่าโรง ภายในวัดมองเห็นพระพุทธไสยาสน์วิเชียรบุรีศรีรัตนมิ่งมงคล เป็นพระนอนสีทององค์ใหญ่อยู่กลางแจ้ง มีความยาวประมาณ 50 เมตร สูง 5 เมตร หันพระพักตร์ไปทางทิศตะวันออก องค์พระหล่อด้วยปูนทาสีทองภายในองค์พระเป็นที่บรรจุพระบรมสารีริกธาตุ ส่วนพระรากขั้ว (ไผ่ปลาร้า) นอกจากนี้ยังมีเรือมาด (เรือขุดที่มีประทุน) ที่ขุดแต่งจากไม้ตะเคียนทั้งต้นอายุในราวสมัยอยุธยาที่พบในแม่น้ำป่าสัก

อำเภอศรีเทพ (Amphur Sri Thep) ประกอบด้วย

อุทยานประวัติศาสตร์ศรีเทพ (The Sri Thep Historic Park) เป็นโบราณสถานที่สำคัญที่น่าสนใจ ศึกษาหาความรู้มากที่สุดแห่งหนึ่งของเพชรบูรณ์ ได้รับรางวัล Thailand Tourism Award ประจำปี 2543 ประเภทแหล่งท่องเที่ยวทางวัฒนธรรม โบราณสถานยอดเยี่ยม อุทยานฯ มีพื้นที่ครอบคลุมโบราณสถานในเมืองเก่าศรีเทพ ซึ่งมีชื่อเดิมว่า “เมืองอภัยสาส์” สร้างขึ้นในยุคขอมเรืองอำนาจ มีอายุไม่ต่ำกว่า 1,000 ปี เมืองโบราณศรีเทพ มีคูน้ำและคันดินล้อมรอบ พื้นที่ทั้งหมดประมาณ 2,889 ไร่ พบซากโบราณสถานกว่า 70 แห่ง บางแห่งได้รับการขุดแต่งบูรณะแล้ว และเมืองส่วนนอก มีพื้นที่ 1,589 ไร่ มีลักษณะเป็นรูปสี่เหลี่ยมผืนผ้าต่อกับเมืองส่วนในขนาดเป็น 2 เท่าของเมืองส่วนใน มีช่องทางเข้าออก 6 ช่องทาง มีสระน้ำกระจายอยู่ทั่วไป และพบโบราณสถานกระจายอยู่แบบเดียวกัน ซึ่งโบราณสถานและสถานที่สำคัญในอุทยานฯ มีดังนี้

อาคารหลุมขุดค้นทางโบราณคดี เป็นอาคารจัดแสดงโครงกระดูกมนุษย์และโครงกระดูกช้าง ที่ได้จากการขุดค้นทางโบราณคดี เมื่อปี พ.ศ.2531

โบราณสถานปรางค์สองพี่น้อง(Prang Song Pi Nong archaeological remains) มีลักษณะ เป็นปรางค์ 2 องค์ ตั้งอยู่บนฐานศิลาแลงขนาดใหญ่หันหน้าไปทางทิศตะวันตก เช่นเดียวกับปรางค์ศรีเทพ มีประตูทางเข้าทางเดียว จากการขุดค้นทางโบราณคดีพบทับหลังเป็นรูปพระอิศวรอุ้มนางปรารพตี ประทับนั่งอยู่เหนือโคอศุภราช ลักษณะดังกล่าวเป็นตัวกำหนดอายุของปรางค์ที่สร้างขึ้นราวพุทธศตวรรษ ที่ 16-17 เป็นศิลปะขอมแบบปาวน ตอนครวัด และได้มีการสร้างปรางค์องค์เล็กเพิ่มเติม โดยพบร่องรอยการสร้างทับกำแพงแก้วล้อมรอบปรางค์องค์ใหญ่

โบราณสถานปรางค์ศรีเทพ (Prang Sri Thep archaeological remains) เป็นสถาปัตยกรรม แบบขอมหันหน้าไปทางทิศตะวันตก สร้างด้วยอิฐและศิลาแลง ฐานล่างเป็นฐานบัวลูกฟักเรือนธาตุก่อด้วยอิฐ ในการขุดค้นบริเวณนี้พบชิ้นส่วนทับหลังรูปลายสลักประมาณพุทธศตวรรษที่ 16-17 ซึ่งน่าจะเป็นการสร้างเพิ่มหลังจากโบราณสถานเขาค้างในต่อมาราวพุทธศตวรรษที่ 18 มีการพยายามปรับปรุงเปลี่ยนแปลงใหม่ แต่ไม่สำเร็จ โดยพบชิ้นส่วนทิ้งกระจาดกระจาย

โบราณสถานเขาค้างใน (Khao Klang Nai archaeological remains) ตั้งอยู่เกือบกึ่งกลางเมือง สร้างประมาณพุทธศตวรรษที่ 11-12 ผังเป็นรูปสี่เหลี่ยมผืนผ้าหันหน้าไปทางทิศตะวันออก ผังเมืองและศิลปะการก่อสร้างมีลักษณะคล้ายเมืองทวารวดีอื่นๆ ได้แก่ นครปฐม และเมืองโบราณคูบัว มีการใช้ศิลาแลงเป็นวัสดุหลักในการก่อสร้าง ที่ฐานมีรูปปูนปั้นบุคคลและสัตว์ ประดับเป็นศิลปะแบบทวารวดี เชื่อกันว่าเป็นที่เก็บอาวุธและทรัพย์สินสมบัติ จึงเรียกว่า “เขาค้าง”

ศาลเจ้าพ่อศรีเทพ อยู่บริเวณด้านในประตูแสนงอน (ประตูด้านทิศตะวันตก) เป็นศาลที่เคารพสักการะของชาวบ้านทั่วไป โดยทุกปีจะมีงานบวงสรวงในราวเดือนกุมภาพันธ์ วันขึ้น 2-3 ค่ำ เดือน 3

การเดินทาง เมืองศรีเทพอยู่ห่างจากตัวเมืองเพชรบูรณ์ประมาณ 130 กิโลเมตร ตามทางหลวงหมายเลข 21 เส้นสระบุรี-หล่มสัก ถึงหลักกิโลเมตรที่ 102 แล้วแยกเข้าทางหลวงหมายเลข 2211 ไปอีกประมาณ 9 กิโลเมตร จะเห็นป้ายบอกทางเข้าอยู่ด้านขวา รถโดยสารประจำทางมีทั้งรถธรรมดาและรถปรับอากาศออกจากสถานีขนส่งหมอชิต กรุงเทพฯ มาลงที่ตลาดอำเภอศรีเทพ (บ้านกลาง) แล้วต่อรถรับจ้างเข้าสู่อุทยานฯ

อำเภอน้ำหนาว (Amphur Nam Nao) ประกอบด้วย

อุทยานแห่งชาติน้ำหนาว (Nam Nao National Park) เป็นอุทยานที่ตั้งอยู่บนเทือกเขาสูง ทอดยาวผ่านจังหวัดชัยภูมิและจังหวัดเพชรบูรณ์ มีอากาศหนาวเย็นตลอดทั้งปี มีพื้นที่ประมาณ 603,750 ไร่ เป็นท้องเที่ยวทางธรรมชาติหรือท้องเที่ยวเชิงนิเวศที่สมบูรณ์ที่สุดในจังหวัดเพชรบูรณ์ ป่าส่วนใหญ่เป็นป่าโปร่งสลับกับทุ่งหญ้าและป่าดงดิบ สถานที่ที่น่าสนใจในเขตอุทยาน ประกอบด้วย

น้ำตกตาพรานบา (Tad Pam Ba Waterfall) ทางเข้าอยู่ใกล้ที่ว่าการอำเภอเมืองน้ำหนาว กม.ที่ 20 ไปตามทางหลวงหมายเลข 2211 บ้านห้วยสนามทราย อำเภอหล่มเก่า และแยกขวาเข้าไปอีก ประมาณ 5 กิโลเมตร รถยนต์สามารถเข้าถึงได้ เป็นน้ำตกขนาดใหญ่ มีน้ำไหลตลอดทั้งปี

จุดชมวิวกว้างผาหงส์ (Pha Hong Cave View Point) ทางเข้าอยู่ตรงกม.ที่ 39 ทางหลวงหมายเลข 12 เส้นหล่มสัก – ชุมแพ มีบันไดขึ้นไปยังจุดชมวิวกว้างผาหงส์ 259 ขั้น บนยอดเขามีหินตะปุ่มตะป่ำอยู่ทั่วไป มองเห็นทิวทัศน์ได้กว้างไกล เหมาะในการชมพระอาทิตย์ตกในตอนเย็นจากลานจอดรถมีทางเดินเท้าผ่านป่าไผ่ประมาณ 300 เมตร

จุดชมวิวกุ้อ (Phu Kho View Point) อยู่บริเวณกม.ที่ 46 ทางหลวงหมายเลข 12 เส้นหล่มสัก – ชุมแพ เป็นจุดชมวิวกว้างที่สวยงามที่สุด โดยเฉพาะในช่วงฤดูหนาวสามารถชมพระอาทิตย์ขึ้นโดยสามารถมองเห็นภูกระดึงและภูผาจิตที่อยู่ข้างหน้าได้

สวนสนบ้านแปก (Baan Bak Pinery) ทางเข้าอยู่บริเวณ กม.ที่ 49 ทางหลวงหมายเลข 12 (หล่มสัก-ชุมแพ) ระยะทางเดินเท้าประมาณ 5 กิโลเมตร มีลักษณะเป็นป่าสนสองใบขึ้นอยู่เป็นกลุ่มเพียงชนิดเดียวตามธรรมชาติ ต้นไม้พื้นล่างประกอบด้วยทุ่งหญ้าและหญ้าเพ็กจำนวนมาก

สวนสนภู่มั่ว (Phu Kum Kao Pinery) ทางเข้าอยู่ประมาณ กม.ที่ 53 บนทางหลวงหมายเลข 12 (หล่มสัก-ชุมแพ) มีทางถนนลูกรังจากแยกจาก กม.53 ถึงสวนสนภู่มั่วระยะทางประมาณ 15 กิโลเมตร มีลักษณะเป็นป่าสนสามใบ มีต้นสนขนาดใหญ่ความสูงประมาณ 30-40 เมตร ขึ้นอยู่หนาแน่นในพื้นที่ประมาณ 10 ตารางกิโลเมตร เมื่อขึ้นอยู่บนยอดภูจะมองเห็นทิวสนที่งดงามสุดสายตา

การเดินทาง ที่ทำการอุทยานแห่งชาติน้ำหนาว ตั้งอยู่ตรงหลัก กม.ที่ 50 ทางหลวงหมายเลข 12 เส้นหล่มสัก – ชุมแพ จังหวัดเพชรบูรณ์ ใช้ทางหลวงหมายเลข 21 เส้นเพชรบูรณ์ – หล่มสัก ถึงสี่แยกหล่มสัก ประมาณ 39 กิโลเมตร เลี้ยวขวาตามทางหลวงหมายเลข 12 ถึงหลัก กม.ที่ 50 เลี้ยวซ้ายเข้าไปอีกประมาณ 1.5 กม. ถึงทำการอุทยานฯ หากเดินทาง โดยรถประจำทางสามารถขึ้นรถโดยสารสาย ชุมแพ – หล่มสัก จากอำเภอชุมแพ หรืออำเภอหล่มสักซึ่งมีรถออกทุกชั่วโมง

ถ้ำใหญ่น้ำหนาว(ภูน้ำริน) (Tham Yai Nam Nao) ทางเข้าอยู่ตรงกิโลเมตรที่ 60 ทางหลวงหมายเลข 2216 มีความสูงประมาณ 955 เมตร ภายในมีลักษณะเป็นถ้ำที่มีความวิจิตรสวยงามตามธรรมชาติด้วยหินงอกหินย้อยบริเวณที่นักท่องเที่ยวทั่วไปนิยมเดินชมมีระยะทาง 400 เมตร ใช้เวลาในการเดินชมประมาณ 1 ชั่วโมง มีไฟฟ้าให้แสงสว่างและมีทางเดินเท้าไปตามคูหาต่างๆ สุดทางเดินมีม่านหินงอกงาม ถัดจากจุดนี้ไปเป็นโพรงถ้ำลึกที่มีทางยาวประมาณ 4 กิโลเมตร ซึ่งยังไม่สะดวกต่อการเข้าชม

น้ำตกเหวทราย (Heiw Sai Waterfall) ทางเข้าอยู่ประมาณ กม.ที่ 67 บนทางหลวงหมายเลข 12 (หล่มสัก-ชุมแพ) ระยะทางเดินเท้าประมาณ 1 กม. เป็นน้ำตกที่เกิดขึ้นจากห้วยสนามทรายไหลผ่านป่าช้าผักควาย มีความสูงประมาณ 20 เมตร บริเวณด้านใต้น้ำตกมีแอ่งน้ำลึกสามารถลงไปเล่นน้ำได้ ในบริเวณน้ำตกมีต้นไม้ปกคลุมร่มรื่น

น้ำตกทรายทอง (Sai Thong Waterfall) อยู่ห่างจากน้ำตกเหวทรายประมาณ 500 เมตร เป็นน้ำตกที่มีความกว้างที่สุดคือ ประมาณ 30 เมตร สูง 4 เมตร มีบรรยากาศร่มรื่น เหมาะสำหรับนั่งเล่นพักผ่อนหย่อนใจ ป่าเปลี่ยนสี อยู่บริเวณกิโลเมตรที่ 63-70 ทางหลวงหมายเลข 12 เส้นหล่มสัก-ชุมแพ ในช่วงเดือน ธันวาคม - มกราคมของทุกปี ฝั่งป่าบริเวณจะผลัดใบเปลี่ยนสี ซึ่งเป็นปรากฏการณ์ธรรมชาติที่สวยงาม ภูผาจิตร(ภูค่าน้ำป่อง) (Phu Pha chit) ทางเข้าอยู่บริเวณกม.ที่ 69 บนทางหลวงหมายเลข 12 (หล่มสัก-ชุมแพ) ระยะทางเดินเท้าประมาณ 10 กม. ใช้เวลาเดินทางประมาณ 7 ชม. สภาพป่าสวยงามมาก มีลักษณะโดดเด่นยวบยาบที่ราบสูง ลักษณะคล้ายภูกระดึงแต่เล็กกว่า มีความสูงจากระดับน้ำทะเล 1,271 เมตร นับเป็นจุดที่สูงที่สุดของอุทยานแห่งชาติน้ำหนาว

อำเภอเขาค้อ (Amphur Khao Kho) มีแหล่งท่องเที่ยวประกอบด้วย

เขาค้อ (Khao Kho) เป็นชื่อเรียกรวมทิวเขาน้อยใหญ่ของเทือกเขาเพชรบูรณ์ ในเขตอำเภอเขาค้อ สาเหตุที่เรียกว่า “เขาค้อ” เพราะป่าบริเวณนี้เดิมมีต้นค้อ ซึ่งเป็นไม้ตระกูลปาล์มขึ้นอยู่มาก ภูมิอากาศบนเขาค้อเย็นสบายตลอดปีแม้ในฤดูร้อนและค่อนข้างเย็นจัดในฤดูหนาว รวมทั้งมีทัศนียภาพสวยงาม จึงเป็นแหล่งท่องเที่ยวที่ได้รับความนิยมมากที่สุดแห่งหนึ่งของเพชรบูรณ์

การเดินทาง

เส้นทางที่ 1 จากเพชรบูรณ์ไปเขาค้อ ใช้ทางหลวงหมายเลข 21 (เพชรบูรณ์ - หล่มสัก) ถึงสามแยกนางั่ว ระยะทางประมาณ 13 กิโลเมตร เลี้ยวซ้ายไปตามทางหลวงหมายเลข 2258 อีก 30 กิโลเมตร

เส้นทางที่ 2 จากทางหลวงหมายเลข 12 เส้นทางพิษณุโลก - หล่มสัก บริเวณหลักกิโลเมตรที่ 100 บ้านแคมป์สน เลี้ยวเข้าเขาค้อ ตามเส้นทางหมายเลข 2196 อีกประมาณ 33 กิโลเมตร เส้นทางนี้จะผ่านที่พัก และรีสอร์ทหลายแห่ง

หมายเหตุ : พาหนะที่จะขึ้นเขาค้อไม่ควรใช้รถบรรทุกขนาดใหญ่เพราะมีเส้นทางโค้งมาก ถนนค่อนข้างแคบและลาดชัน ควรใช้รถปิกอัพหรือรถตู้สภาพดี นักท่องเที่ยวที่เดินทางโดยรถประจำทาง

น้ำตกศรีดิษฐ์ (Sridit Water Fall) เป็นน้ำตกหินชั้นขนาดใหญ่มีน้ำไหลตลอดทั้งปี เคยเป็นที่อยู่ของผกค.มาก่อน สิ่งที่น่าสนใจคือ ครกตำข้าวพลังงานน้ำตกที่ ผกค. สร้างไว้

การเดินทาง ใช้เส้นทางหมายเลข 2196 ถึงหลักกิโลเมตรที่ 17 แยกเข้าทางหลวงหมายเลข 2325 อีกประมาณ 10 กิโลเมตร แยกขวาเข้าน้ำตก

เนินมหัศจรรย์ (Amazing Hillcock) อยู่บริเวณกิโลเมตรที่ 17.5 ถนนสายนางั่ว-สะเดาะพง หมายเลข 2258 เมื่อขับรถมาถึงบริเวณนี้แล้วดับเครื่อง รถจะถอยหลังขึ้นเนินได้เอง ซึ่งเกิดจากภาพลวงตา เพราะในความเป็นจริง เมื่อวัดระดับความสูงของพื้นที่สองจุด ความสูงของเนินจะมีระดับต่ำกว่าช่วงที่เป็นทางขึ้นเนิน

ไร่บีเอ็น (B.N. Plantation) เป็นแหล่งท่องเที่ยวเชิงเกษตร และเป็นจุดแวะของนักท่องเที่ยวที่นิยมพักผ่อนในเมืงหนานนาชนิตตามฤดูกาล รวมทั้งไม้ดอกไม้ประดับหลายชนิด นักท่องเที่ยวสามารถเดินชมแปลงผัก สวนพันธุ์ไม้ในบริเวณได้เปิดให้เข้าชมทุกวัน

อ่างเก็บน้ำรัตนัย (Ratanai Reservoir) อยู่บนทางหลวงหมายเลข 2325 เล็กิโลเมตรที่ 5 ไปประมาณ 100 เมตร จะเห็นทางเข้าอ่างเก็บน้ำทางด้านซ้าย เข้าไปตามทางเดินอีกประมาณ 400 เมตร บริเวณอ่างเก็บน้ำมีลักษณะคล้ายทะเลสาบ ในตอนเย็นจะมีลมพัดเย็นสบายเหมาะสมสำหรับนั่งพักผ่อน

พุทธธรรมสถาน พระธาตุผาซ่อนแก้ว (Buddhatam Sathan Phrathat Pha Sorn Kaew) ตั้งอยู่บนเนินเขาในหมู่บ้านทางแดง ต.แคมป์สน เป็นสถานที่ปฏิบัติธรรมซึ่งมีทิวทัศน์สวยงามรอบด้านมองเห็นผาซ่อนแก้วและทิวเขาสลับซับซ้อน มีศาลาปฏิบัติธรรมประดิษฐานพระพุทธรูปหยกงดงาม ผู้เข้าเยี่ยมชมทำบุญปฏิบัติธรรมควรแต่งกายสุภาพและแสดงความสำรวม ดูรายละเอียดเพิ่มเติมได้ที่ www.pahsornkaew.com

การเดินทางจากเส้นทางสายพิษณุโลก – หล่มสัก บริเวณแคมป์สน มีทางแยกเข้าไปตามทางไปบ้านทางแดงประมาณ 2 กิโลเมตร

พระบรมธาตุเจดีย์กาญจนาภิเษก (Kanchanaphisek Phra Borommthath Chedi) อยู่บนเขาชื่อทางหลวงหมายเลข 2196 อยู่ห่างจากที่ว่าการอำเภอเขาค้อไปทางทิศเหนือประมาณ 2 กิโลเมตร สร้างน้อมเกล้าถวายเพื่อเฉลิมฉลองสิริราชสมบัติครบ 50 ปี ของพระบาทสมเด็จพระเจ้าอยู่หัวในปี พ.ศ.2539 ภายในประดิษฐานพระพุทธรูปให้ประชาชนได้สักการบูชา ยอดเจดีย์บรรจุพระบรมสารีริกธาตุที่อัญเชิญมาจากศรีลังกา

ฐานอิทธิ (พิพิธภัณฑ์อาวุธ) (Weapon Museum) ตั้งอยู่บนเขาค้อ เล็กิโลเมตรที่ 28 ทางหลวงหมายเลข 2196 ไปเล็กน้อย แล้วแยกขวาเข้าทางหลวงหมายเลข 2323 ไปประมาณ 3 กิโลเมตร เป็นจุดหนึ่งที่เห็นทิวทัศน์สวยงามและเคยเป็นฐานสำคัญทางยุทธศาสตร์ในอดีต ปัจจุบันเป็นพิพิธภัณฑ์อาวุธจัดแสดงปืนใหญ่ ชากรถถัง และอาวุธที่ใช้สู้รบกันบนเขาค้อ มีห้องบรรยายสรุปแก่ผู้เข้าชมเป็นหมู่คณะ เปิดให้เข้าชมทุกวัน

อนุสรณ์สถานผู้เสียสละเขาค้อ (The Monument of the Khao Kho Sacrificers) อยู่บนยอดเขาสูงสุดของเขาค้ออยู่เลขฐานอิทธิไปอีก 1 กิโลเมตร สร้างขึ้นเพื่อเทิดทูนวีรกรรมของพลเรือน ตำรวจ ทหาร ผู้พลีชีพในการสู้รบเพื่อปกป้องพื้นที่ในเขตรอยต่อ 3 จังหวัด คือ พิษณุโลก เพชรบูรณ์และเลย ตั้งแต่ปี พ.ศ.2511 – 2525 โดยสร้างด้วยหินอ่อน เป็นรูปสามเหลี่ยมสูง 24 เมตร หมายถึงการปฏิบัติกรร่วมกันระหว่างพลเรือน ตำรวจ ทหาร ในปีพ.ศ.2524 ผนังภายในบันทึกประวัติอนุสรณ์สถาน และรายชื่อวีรชนผู้เสียสละไว้ด้วย

การเดินทาง ใช้เส้นทางหลวงหมายเลข 2196 ไปจนถึงกิโลเมตรที่ 28 มีทางแยกขวาไปเส้นทางหมายเลข 2323 ประมาณ 3 กิโลเมตร รวมระยะทางประมาณ 31 กิโลเมตร

หอสมุดนานาชาติเขาค้อ (Khao Kho National Library) ตั้งอยู่บนเขาค้อ ที่บ้านกองเนียม เป็นหอสมุดขนาดใหญ่ ออกแบบเป็นรูปเพชรคว่ำ สร้างด้วยกระจกสะท้อนแสง ภายในเก็บรักษาหนังสือทั้งภาษาไทยและภาษาต่างประเทศ ในเดือนธันวาคมของทุกปีจะมีการจัดงาน “วันนัดพบเอกอัครราชทูต ณ เขาค้อ” โดยเชิญเอกอัครราชทูตจากต่างประเทศต่างๆ มาร่วมชมการแสดงศิลปวัฒนธรรมของจังหวัด

การเดินทางจากสี่แยกสะเดาะพง ไปตามทางหลวงหมายเลข 2196 ประมาณ 2 กิโลเมตร จะเห็นทางเข้าหอสมุด ให้เลี้ยวขวาเข้าไปประมาณ 500 เมตร

เจดีย์พระบรมสารีริกธาตุเขาค้อ (Khoa Kho Chedi Conaing Relics of the Buddha) อยู่ติดกับหอสมุดนานาชาติเขาค้อที่ขุดเจดีย์บรรจุพระบรมสารีริกธาตุที่อัญเชิญมาจากประเทศศรีลังกา สร้างขึ้นเพื่อถวายเป็นพระราชกุศลพระบาทสมเด็จพระเจ้าอยู่หัว ในวโรกาสทรงครองราชย์ 50 ปี ในวันสำคัญทางศาสนาจะมีประชาชนและนักท่องเที่ยว ร่วมกันประกอบพิธีทางศาสนา เช่น พิธีเวียนเทียน

พระตำหนักเขาค้อ (Khoa Kho Hall) ตั้งอยู่บนเขาป่า เป็นอาคารคอนกรีตครึ่งวงกลมมีทั้งหมด 15 ห้อง รูปทรงแปลกตาไปจากพระตำหนักอื่น สามารถขออนุญาตเจ้าหน้าที่เข้าชมบริเวณโดยรอบพระตำหนักได้ บริเวณใกล้กันมีบ้านพักทหารม้าซึ่งเปิดให้นักท่องเที่ยวพักค้างแรมได้ มีร้านค้าสวัสดิการตั้งอยู่ นอกจากนี้ยังมีเส้นทางเดินขึ้นยอดเขาที่สามารถมองเห็นทิวทัศน์เขาค้อโดยรอบได้สวยงาม

หมู่บ้านวัฒนธรรมชาวเขาค้อบ้านเข็กน้อย (Baan Khék Noi Hill Tribe Cultural Village) ตั้งอยู่ที่ตำบลเข็กน้อย หากใช้เส้นทางจากพิษณุโลกตามเส้นทางหลวงหมายเลข 12 เลี้ยวซ้ายระหว่างกม.ที่ 92-93 เป็นหมู่บ้านม้งที่ใหญ่ที่สุดในประเทศไทยและมีกิจกรรมท่องเที่ยวซึ่งหาดูได้ยาก อาทิ เช่น ชมการจำลองวิถีชาวบ้านม้ง ชมการแสดงทางวัฒนธรรม อาทิ วิถีชีวิต 12 เดือนของม้ง ไร่แคน ระบายกระดัง ระบายล้วย เดินแบบชุดม้ง และเลือกซื้อผลิตภัณฑ์ของชาวบ้าน อาทิ ผ้าปลากลาย พืชผักการเกษตร เปิดทุกวันเสาร์-อาทิตย์ ค่าเข้าชมคนละ 10 บาท นอกจากนี้ยังสามารถเชื่อมโยงกับแหล่งท่องเที่ยวใกล้เคียง เช่น ภูทับเบิก เขาค้อ ทุ่งแสดงหลวง เป็นต้น

แก่งบางระจัน (Kaeng Bang Rachan) ตั้งอยู่หมู่ที่ 6 บ้านหนองแม่นา เป็นแหล่งท่องเที่ยวเชิงนิเวศมีกิจกรรมพายเรือท่องเที่ยวตามหาแมงกะพรุนน้ำจืดที่พบในประเทศไทยเป็นประเทศที่ 5 ของโลก ชมผีเสื้อพันธุ์หายากหลายพันธุ์ที่มักจะออกมาให้เห็นในช่วงเวลา 09.00-14.00 น. ราวเดือนมีนาคมถึงเดือนพฤษภาคมทุกปี

การเดินทาง จากจังหวัดเพชรบูรณ์ ใช้ทางหลวงหมายเลข 21 (หล่มสัก - สระบุรี) ไปทาง อ.หล่มสัก เมื่อถึงสี่แยกบ้านนางั่ว (ประมาณ กม.ที่ 238) จะพบทางแยกอยู่ด้านซ้ายเป็นทางขึ้นสู่อำเภอเขาค้อหมายเลข 2258 ผ่านทางแยกบ้านสะเดาพง ไปหนองแม่นา 30 กม. จะพบที่ทำการกลุ่มฯ

อุทยานแห่งชาติทุ่งแสดงหลวง (Thung Salang Luang National Park) ตั้งอยู่ที่ตำบลหนองแม่นา อำเภอเขาค้อ มีเนื้อที่ประมาณ 789,000 ไร่ หรือประมาณ 1,262.55 ตารางกิโลเมตร สภาพป่าประกอบด้วยป่าดงดิบเขา ป่าดงดิบแล้ง ป่าสนเขา ป่าเต็งรัง ป่าเบญจพรรณ และทุ่งหญ้าขึ้นสลับกันเป็นชั้น ๆ สัตว์ป่าที่พบ ได้แก่ ช้าง เสือ เก้ง กวาง ลิง ค่าง หมูป่า กระต่าย กระรอก และนกนานาชนิด

ทุ่งแสดงหลวง (Thung Salang Luang) เป็นทุ่งหญ้าแบบสะวันนา สภาพพื้นที่เป็นที่ราบโล่งใหญ่ เนื้อที่ประมาณ 16 ตารางกิโลเมตร จากสภาพที่เป็นพื้นที่ทุ่งโล่งกว้างใหญ่ มีภูเขาสูงเป็นฉากหลัง มีพันธุ์ไม้ดอกต่าง ๆ และต้นสนสองใบขนาดใหญ่ ขึ้นแทรกอยู่มากมาย

แก่งวังน้ำเย็น (Kaeng Wang Nam Yen) เป็นแก่งหินขนาดใหญ่หลายแก่ง ยาวหลายร้อยเมตร ระหว่างแก่งเป็นวังน้ำลึก บริเวณแก่งวังน้ำเย็นมีผีเสื้อให้ชมหลากหลายชนิด

ทุ่งนางพญา (Thung Nang Phaya) สภาพทั่วไปเป็นทุ่งหญ้าแบบสะวันนา ล้อมรอบด้วยป่าสนเขาและป่าดิบเขา ตามกิ่งสนจะพบไม้กาฝากชนิดที่หาชมได้ยาก เช่น เอื้องชะนิและเอื้องคำปากไก่

ทุ่งโนนสน (Thung Non Son) เป็นทุ่งหญ้าแบบสะวันนาสลับกับป่าสนเขา ตั้งอยู่ใจกลางอุทยานในช่วงปลายฝนต้นหนาวจะมีดอกไม้หลายชนิดผลัดกันเบ่งบานสะพรั่งเหมาะแก่การเยี่ยมชม

เทศกาลประเพณีท้องถิ่นของจังหวัดเพชรบูรณ์

1. งานมะขามหวานและงานกาชาด จังหวัดเพชรบูรณ์ มะขามหวานเป็นพืชเศรษฐกิจที่มีชื่อเสียงของจังหวัดเพชรบูรณ์ จนเป็นที่ทราบกันโดยทั่วกันว่าเพชรบูรณ์เป็น “เมืองมะขามหวาน” มีรสหวานสนิท โดยจะมีมากในช่วงเดือนมกราคม – กุมภาพันธ์ของทุกปี ดังนั้นจังหวัดเพชรบูรณ์ จึงกำหนดจัดงานมะขามหวานและงานกาชาด ในช่วงปลายเดือนมกราคมของทุกปี ภายในงานจะมีการประกวดมะขามหวาน การแสดงทางวัฒนธรรมตลอดจนการละเล่นต่างๆ มากมาย
2. งานศาลสมเด็จพระนเรศวร เดือนมกราคม กิจกรรมโดยสังเขป บวงสรวงดวงวิญญาณสมเด็จพระนเรศวรมหาราช, อนุรักษ์การละเล่น, การแข่งขัน
3. เทศกาลชิมมะขามหวานพันธุ์ตาเป๊ะ เดือนมกราคม กิจกรรมโดยสังเขป ประกวดมะขามหวานพันธุ์ตาเป๊ะ แสดงผลิตภัณฑ์มะขามหวาน
4. งานบวงสรวงเจ้าพ่อศรีเทพ เดือนกุมภาพันธ์ กิจกรรมโดยสังเขป จัดริ้วขบวนแห่แต่ละหมู่บ้าน, จัดพิธีกรรมบวงสรวงเจ้าพ่อศรีเทพ
5. งานบุญดอกแหม่มบาน เดือนกุมภาพันธ์ กิจกรรมโดยสังเขป ประกวดการถักไม้กวาด ประกวดเทพีดอกแหม่ม
6. เทศกาลอาหารสะอาด รสชาติอร่อย เดือนกุมภาพันธ์ กิจกรรมโดยสังเขป แข่งขันการทำอาหาร, ประกวดอาหาร
7. งานประเพณีบุญกรรมฟ้า เดือนมีนาคม กิจกรรมโดยสังเขป บูชาผีฟ้า เผ่าข้าวหลาม
8. งานบุญมหาชาติ เดือนมีนาคม กิจกรรมโดยสังเขป เทศน์ประวัติพระเวทสันดร
9. งานบุญพระเวท เดือนมีนาคม กิจกรรมโดยสังเขป เทศน์มหาชาติ
10. ประเพณีสงกรานต์ เดือนเมษายนกิจกรรมโดยสังเขป การละเล่นพื้นบ้าน, รดน้ำดำหัวผู้ใหญ่, ทำบุญตักบาตร
11. ก่อพระเจดีย์ทราย เดือนเมษายน กิจกรรมโดยสังเขป ขนทรายไปก่อเจดีย์ในวัดสงฆ์น้ำพระพุทธรูป สวดมนต์
12. บวงสรวงศาลหลักเมือง เดือนเมษายน กิจกรรมโดยสังเขป จัดงานฉลองสมโภชน์ศาลหลัก เมืองนครบาลเพชรบูรณ์
13. หามพระดำน้ำ เดือนเมษายน กิจกรรมโดยสังเขป หามพระพุทธรูป หลวงพ่อห้ามญาติไป ดำน้ำบริเวณอ่างเก็บน้ำป่าแดง
14. งานประเพณีกินไก่ เดือนเมษายน กิจกรรมโดยสังเขป การจัดซุ้มแสดงผลิตภัณฑ์สินค้าต่าง ๆ
15. ประเพณีบุญบั้งไฟ เดือนพฤษภาคม กิจกรรมโดยสังเขป การแสดงพื้นบ้าน, การประกวดบั้งไฟสวยงาม
16. ประเพณีผีตาโม่ เดือนมิถุนายน กิจกรรมโดยสังเขป การละเล่นผีตาโม่

17. งานเทศกาลขนมจีนและของดีเมืองหล่มเก่า เดือนมิถุนายน กิจกรรม
โดยสังเขป แข่งขันทำขนมจีน,กินขนมจีน,ธิดาขนมจีน
18. งานประเพณีอุ้มพระดำน้ำ ในช่วงเทศกาลสารทไทย ชาวเมืองเพชรบูรณ์จะแห่
พระพุทธรูปปางนาคปรก พระพุทธรูปคู่บ้านคู่เมืองซึ่งเป็นพระพุทธรูปทรงเครื่องสมัยลพบุรี ชาวบ้านพบในแม่น้ำป่าสักบริเวณหน้าวัดไตรภูมิ จึงได้อัญเชิญมาประดิษฐานในวัด ต่อมาพระพุทธรูปองค์นี้ได้หายไปและมีผู้พบ
ในแม่น้ำตรงที่พบครั้งแรก จึงถือกันว่าเป็นประเพณีของจังหวัดเพชรบูรณ์ เมื่อถึงเทศกาลสารทไทย จะมีการแห่
พระพุทธรูปปางนาคปรกไปจนรอบเมืองจนถึงหน้าวัดไตรภูมิ จากนั้นผู้ว่าราชการจังหวัด ซึ่งเป็นตัวแทนของชาว
เพชรบูรณ์จะเป็นผู้อุ้มพระลงดำน้ำทั้งสี่ทิศเพื่อเป็นสิริมงคลของจังหวัด พิธีดังกล่าวจะทำในวันแรม 15 ค่ำ เดือน
10 ของทุกปี
19. ประเพณีสารทไทย เดือนตุลาคม กิจกรรมโดยสังเขป ตักบาตรด้วยข้าวกระยาสาธ
20. ประเพณีออกพรรษาและแข่งเรือ เดือนตุลาคม กิจกรรมโดยสังเขป จัดการ
แข่งขันเรือพายประเภทต่าง ๆ
21. ประเพณีแห่เทียนพรรษา เดือนกรกฎาคม กิจกรรมโดยสังเขป การทำบุญตักบาตร
นำเทียนไปถวายพระ
22. งานสารทพรวน เดือนสิงหาคม กิจกรรมโดยสังเขป มีขนมกระยาสาธและ
ทำอาหารคาวหวาน ให้แก่บรรพบุรุษตอนตี 4
23. งานบุญกฐิน เดือนพฤศจิกายน กิจกรรมโดยสังเขป ตั้งกองกฐินแต่ละหมู่บ้าน
แล้วนำมาถวายวัด ต้องมีจีวร เป็นเครื่องประกอบ
24. ประเพณีลอยกระทง เดือนพฤศจิกายน กิจกรรมโดยสังเขป การประกวดร้องเพลง
ประกวดนางนพมาศ,ออกร้านจำหน่ายสินค้า
25. ประเพณีเส็งกลอง ล่องโคมไฟ ใหว่พ้อขุนผาเมือง เป็นประเพณีท้องถิ่น
อำเภอหล่มสักที่ร่วมกันแข่งขันตีกลองยาวและกลองสองหน้า ว่ากลองลูกใดจะมีเสียงไพเราะเพราะพริ้งกว่ากัน
เรียกว่า “ การเส็งกลอง ” เป็นการเล่นที่นิยมเล่นกันมาช้านาน ส่วนการล่องโคมไฟนั้นเชื่อถือกันว่าเป็นการบูชา
เทพดาบนสวรรค์นิยมเล่นกันในวันออกพรรษา นอกจากนี้ยังมีการละเล่นพื้นเมืองต่างๆ มีอาหารพื้นเมืองที่
น่าสนใจอย่างยิ่งคือ “ พ้าขาวห่อ ” โดยจะมีการจัดงานบริเวณลานอนุสาวรีย์พ้อขุนผาเมือง
26. งานบุญกวนข้าวทิพย์ เดือนพฤศจิกายน กิจกรรมโดยสังเขป ทำบุญกวนข้าวทิพย์
27. ประเพณีข้าวหลามและของดีอำเภอน้ำหนาว เดือนธันวาคม กิจกรรมโดยสังเขป
ประกวดการทำข้าวหลาม,ธิดาข้าวหลาม
28. ปลายฝนต้นหนาวดูดาวบนดิน บ้านทับเบิก เดือนธันวาคม กิจกรรมโดยสังเขป
การละเล่นพื้นเมืองต่าง ๆ
29. ปีใหม่ม้ง เดือนธันวาคม-มกราคม กิจกรรมโดยสังเขปการละเล่นของชาวม้ง
เช่น โยนลูกช่วง
30. อบหมอกกอดหนาวดูดาวที่เขาถ้อ เดือนธันวาคม – มกราคม กิจกรรม
โดยสังเขป ดูดาว, การละเล่นต่าง ๆ ได้สมหนาว

สินค้าและของฝากของจังหวัดเพชรบูรณ์

มะขามหวาน นับเป็นพืชเศรษฐกิจที่สำคัญอย่างหนึ่งของจังหวัดเพชรบูรณ์ ที่ขึ้นชื่อลือชาว่าเมืองเพชรบูรณ์คือ เมือง “เมืองมะขามหวาน” ผลิตภัณฑ์แปรรูปจากมะขามหวาน ปัจจุบันนอกจากนี้จะมีมะขามหวานรสชาติดีได้รับประทานแล้ว ยังมีผลิตภัณฑ์แปรรูปจากมะขามหวานเป็นของฝากของที่ระลึกจากเมืองเพชรบูรณ์ได้อีกด้วย เช่น มะขามแก้ว ท็อฟฟี่มะขาม มะขามคลุก มะขามหยี ฯลฯ สามารถหาซื้อได้ตามร้านขายของฝากทั่วไป

ไกย่างวิเชียรบุรี เป็นอาหารที่ขึ้นชื่ออีกอย่างหนึ่งของจังหวัดเพชรบูรณ์มีลักษณะพิเศษคือเนื้อไกจะสุกอย่างสม่ำเสมอ ลักษณะเหลืองกรอบน่ารับประทาน มีจำหน่ายอยู่บริเวณสามแยกอำเภอวิเชียรบุรีริมทางหลวงหมายเลข 21

ขนมจีนหล่มเก่า ซึ่งเป็นอาหารพื้นบ้านที่ขึ้นชื่ออีกชนิดหนึ่ง นักท่องเที่ยวที่มาถึงเพชรบูรณ์ส่วนใหญ่ต้องไปลองลิ้มชิมรสขนมจีน และซื้อหาไปเป็นของฝาก ปัจจุบันมีขนมจีนเส้นสด และสมุนไพรหลากหลายชนิด ซึ่งมีจำหน่าย ณ อ.หล่มสัก และอ.หล่มเก่า

ทรัพยากรธรรมชาติของจังหวัดเพชรบูรณ์

ทรัพยากรป่าไม้ สำนักงานจัดการและฟื้นฟูพื้นที่อนุรักษ์ กรมอุทยานแห่งชาติ สัตว์ป่า และพันธุ์พืช ได้ให้ความหมายของเนื้อที่ป่าว่าหมายถึง เนื้อที่ป่าชนิดต่าง ๆ ได้แก่ ป่าดงดิบ ป่าสน ป่าชายเลน ป่าเบญจพรรณ ป่าเต็งรัง ป่าเต็งรังแคระแกรน ป่าพรุ ป่าชายหาด เป็นต้น ไม่ว่าจะอยู่ในเขตป่าสงวนแห่งชาติ อุทยานแห่งชาติ เขตรักษาพันธุ์สัตว์ป่าโครงการ และพื้นที่ใหญ่กว่า 6 เฮกแตร์ (3.125 ไร่) โดยมีเรือนยอดต้นไม้สูงอย่างน้อย 5.00 เมตร ปกคลุมมากกว่า 10% ของพื้นที่

ชนิดป่าไม้ของจังหวัดเพชรบูรณ์ เป็นป่าดงดิบ ป่าเต็งรัง ป่าสนและป่าเบญจพรรณ ซึ่งโดยส่วนใหญ่แล้วจะเป็นป่าเบญจพรรณ จากข้อมูลการแปลภาพถ่ายดาวเทียม ปี พ.ศ.2543 จังหวัดเพชรบูรณ์ มีพื้นที่ป่าไม้จำนวน 2,471,875 ไร่ หรือร้อยละ 31.59 ของพื้นที่ทั้งหมด แต่ในปี 2548 พบว่า จังหวัดเพชรบูรณ์ มีพื้นที่ป่าไม้เหลืออยู่ประมาณ 2,277,697.88 ไร่ หรือร้อยละ 28.77 ของพื้นที่จังหวัด

สาเหตุที่จำนวนพื้นที่ป่าไม้ลดลง เกิดจากการบุกรุกทำลายป่า ซึ่งมีผลมาจากการขยายตัวในภาคธุรกิจ อุตสาหกรรมและการท่องเที่ยว ทำให้การลงทุนของภาคเอกชนในพื้นที่จังหวัดมีมากขึ้น ความต้องการที่ดินมากขึ้น ประกอบกับที่ดินมีราคาสูงจึงทำให้เกิดการบุกรุกทำลายป่าเพื่อเป็นที่ทำกินหรือขายต่อ

สาเหตุที่ป่าไม้ถูกทำลายที่สำคัญอีกประการหนึ่งคือ ไฟป่า ซึ่งเกิดจากการหาของป่าล่าสัตว์เผาไร่ และกำจัดวัชพืชของเกษตรกรที่อยู่ใกล้พื้นที่ป่า โดยเฉพาะในฤดูแล้งของทุกปีมักจะเกิดไฟป่าขึ้นเป็นประจำ ซึ่งทำความเสียหายแก่ทรัพยากรป่าไม้และสัตว์ป่าเป็นจำนวนมาก ทำให้รัฐต้องสูญเสียงบประมาณเป็นจำนวนมากเพื่อเข้าดับไฟป่า

ข้อมูลป่าสงวนแห่งชาติในท้องที่จังหวัดเพชรบูรณ์

ลำดับ	รายชื่อป่าสงวนแห่งชาติ	เนื้อที่ (ไร่)	จำแนกเขตการใช้ประโยชน์ (ไร่)		
			เพื่อการเกษตร (โซน A)	เพื่อเศรษฐกิจ (โซน E)	เพื่ออนุรักษ์ (โซน C)
1	ป่าน้ำหนาว	533,125.00	-	14,722.72	518,402.28
2	ป่าวังโป่ง ชนแดน และป่าวัง คำแพง	590,000.00	-	326,526.64	263,473.36
3	ป่าตะแบะและป่าห้วยใหญ่	313,125.00	-	15,193.75	297,931.25
4	ป่าห้วยหินและป่าคลองตึบ	315,593.00	-	55,125.00	260,468.00
5	ป่า 2 ซ้างทางสายชัยวิบูลย์	513,050.00	184,425.00	323,743.59	4,881.41
6	ป่าลุ่มแม่น้ำป่าสัก	148,487.00	-	30,850.00	117,637.00
7	ป่าห้วยโจนและป่าวังสาร	44,550.00	-	5,332.82	39,217.18
8	ป่าลุ่มแม่น้ำป่าสักฝั่งซ้าย	236,750.00	-	32,646.77	204,103.23
9	ป่าลำกงและป่าคลองตะโก	112,950.00	-	3,182.59	109,767.41
10	ป่าฝั่งซ้ายแม่น้ำป่าสัก	538,200.00	79,450.00	219,068.75	239,681.25
11	ป่าโคกชำซาง	52,275.00	-	23,750.00	28,525.00
12	ป่าเขาปางก่อและป่าวังชมภู	438,469.00	-	60,706.25	377,762.75
13	ป่าเขาโปกหล่น	116,881.00	-	22,552.75	94,327.25
	รวม	3,953,455.00	263,875.00	1,133,401.63	2,556,177.37

ป่าอนุรักษ์ตามกฎหมายท้องที่จังหวัดเพชรบูรณ์

ลำดับ	ประเภท	เขตพื้นที่	เนื้อที่ (ไร่)	ทับซ้อน ป่าสงวนแห่งชาติ
1	อุทยานแห่งชาติน้ำหนาว	น้ำหนาว	436,875.00	ป่าน้ำหนาว
2	อุทยานแห่งชาติทุ่งแสลงหลวง	เขาค้อ	175,625.00	ป่าเขาปางก่อและป่าวัง ชมภู
3	อุทยานแห่งชาติตาเดหมอก	เมือง	181,250.00	-
4	เขตรักษาพันธุ์สัตว์ป่าตะแบะ-ห้วย ใหญ่	เมือง,หนองไผ่, บึงสามพัน	183,678.50	-ป่าตะแบะ/ห้วยใหญ่ -ป่าห้วยหิน/คลองตึบ -ป่าลำกง/คลองตะโก -ป่าฝั่งซ้ายแม่น้ำป่าสัก
5	เขตรักษาพันธุ์สัตว์ป่าภูผาแดง	หล่มสัก	146,845.00	ป่าลุ่มน้ำป่าสักฝั่งซ้าย
6	เขตห้ามล่าสัตว์ป่าเขาค้อ	เขาค้อ	27,200.00	ป่าเขาปางก่อ/ป่าวังชมภู
7	เขตห้ามล่าสัตว์ป่าวังโป่ง-ชนแดน	วังโป่ง	92,500.00	ป่าวังโป่ง/ชนแดน/วัง คำแพง
	รวม		1,243,973.50	

ที่มา: สำนักงานป่าไม้จังหวัดเพชรบูรณ์ ณ เดือนพฤษภาคม 2552

แร่ชาติ จากสภาพภูมิประเทศของจังหวัดเพชรบูรณ์ ส่วนใหญ่เป็นภูเขาจึงมีแหล่งแร่กระจายอยู่ทั่วไป แร่ที่สำคัญ ได้แก่ ทองคำ หินปูน เอนดิไซต์ เหล็ก โดโลไมต์ แกรนิต บะซอลต์ และน้ำมันปิโตรเลียม เป็นต้น โดยมีการขุดเจาะน้ำมันดิบที่อำเภอวิเชียรบุรี

ปริมาณแร่ที่ผลิตได้ จำแนกตามชนิดแร่ ปี พ.ศ. 2547 – 2550

ลำดับ	ชนิดแร่	ปริมาณการผลิตแร่			
		ปี 2547	ปี 2548	ปี 2549	ปี 2550
1	หินปูน (หินอุตสาหกรรมชนิดก่อสร้าง)	1,535,040.00	7,681,996.46	1,266,088.00	1,940,026.40
2	เอนดิไซต์	384,202.00	357,926.40	344,059.20	272,880.00
3	โดโลไมต์	10,500.00	5,950.00	27,614.34	8,100.00
4	แกรนิต (หินประดับ)	4,668.00	48.00	84.00	-
5	เหล็ก	-	1,200.00	-	8,000.00
6	ทองคำ	3	182,478.00	-	-

ที่มา: สำนักงานอุตสาหกรรมจังหวัดเพชรบูรณ์ ปี พ.ศ. 2552

แหล่งน้ำ จังหวัดเพชรบูรณ์ มีแม่น้ำป่าสักเป็นแม่น้ำสายหลักของจังหวัด ไหลผ่านตอนกลางของจังหวัด โดยไหลผ่านถึง 7 อำเภอ ของจังหวัดเพชรบูรณ์จากทิศเหนือสู่ทิศใต้ และไหลไปรวมกับแม่น้ำเจ้าพระยาที่จังหวัดพระนครศรีอยุธยา และเนื่องจากจังหวัดเพชรบูรณ์มีเทือกเขาล้อมรอบ จึงทำให้เกิดลำธารสายสั้น ๆ มากมาย แหล่งน้ำในจังหวัดมีทั้งสิ้น 393 แห่ง ดังนี้

จำนวนแหล่งน้ำ จำแนกตามประเภทแหล่งน้ำ แยกเป็นรายอำเภอ ปี พ.ศ. 2551

อำเภอ	รวม	ประเภทแหล่งน้ำ				
		อ่างเก็บน้ำ		ฝายคอนกรีต	สระ/หนอง/บึง	คู/คลอง
		ขนาดกลาง	ขนาดเล็ก			
เมือง	75	3	3	11	16	42
หล่มสัก	53	1	2	12	21	17
หล่มเก่า	26	-	2	2	18	4
ชนแดน	44	-	1	4	6	33
หนองไผ่	35	-	3	3	6	23
บึงสามพัน	34	-	2	3	6	23
วิเชียรบุรี	64	-	1	6	8	49
ศรีเทพ	34	-	-	4	5	25
น้ำหนาว	-	-	-	-	-	-
เขาค้อ	16	-	15	1	-	-
วังโป่ง	17	-	1	5	2	9
รวม	398	4	30	51	88	225

ที่มา: สำนักงานสถิติจังหวัดเพชรบูรณ์ ปี พ.ศ. 2552

ดิน จากลักษณะทางธรณีวิทยาและสภาพภูมิประเทศของจังหวัดเพชรบูรณ์ ทำให้ทรัพยากรดินมีหลายชนิด โดยแบ่งเป็นดินที่ราบลุ่มแม่น้ำและลานตะพักถ้ำน้ำ ประมาณร้อยละ 53 ของพื้นที่จังหวัด ซึ่งเป็นดินที่มีความอุดมสมบูรณ์ปานกลางถึงระดับสูง มีสภาพเหมาะแก่การทำเกษตรกรรม เป็นดินภูเขาและเนินเขาประมาณ ร้อยละ 47 ของพื้นที่จังหวัด

การเกษตรกรรม ประชากรส่วนใหญ่ของจังหวัดเพชรบูรณ์ ร้อยละ 85 ประกอบอาชีพเกษตรกรรม ในจังหวัดเพชรบูรณ์มีพื้นที่สำหรับการเกษตรประมาณ 4 ล้านไร่ พืชเศรษฐกิจที่สำคัญ ได้แก่ ข้าวโพดเลี้ยงสัตว์ ข้าว ถั่วเขียวผิวมัน ถั่วเหลือง ข้าวฟ่างเลี้ยงสัตว์ และพืชผักต่าง ๆ สำหรับพืชไร่ที่ปลูกมากที่สุด คือ ข้าวโพดเลี้ยงสัตว์ รองลงมาได้แก่ ถั่วเขียวผิวมัน ข้าวฟ่างเลี้ยงสัตว์ และงา ตามลำดับ นอกจากนี้ยังมีไม้ผลเศรษฐกิจที่สำคัญ คือ มะขามหวาน ส่วนพืชผัก ซึ่งจังหวัดเพชรบูรณ์ถือว่าเป็นแหล่งปลูกผักที่สำคัญจังหวัดหนึ่งในภาคเหนือ พร้อมทั้งเป็นศูนย์กลางการกระจายสินค้าพืชผักไปยังภูมิภาคอื่น ๆ เช่น กรุงเทพฯ, ภาคตะวันออกเฉียงเหนือ, ภาคเหนือ ด้วย ซึ่งปัจจุบันนักธุรกิจประเภทสินค้าพืชผักให้ความสนใจเข้ามาลงทุนทำธุรกิจในจังหวัดเพชรบูรณ์มากขึ้น

พืชเศรษฐกิจที่สำคัญของจังหวัดเพชรบูรณ์ ปี พ.ศ. 2551

อำเภอ	ปริมาณผลผลิตทางการเกษตร (ตัน)			หมายเหตุ
	ประเภทข้าว	ประเภทพืชไร่	ประเภทพืชผัก	
เมือง	173,579	136,663	42,688	1.ประเภทข้าว = ข้าวเจ้านาปี, ข้าวเจ้านาปรัง, ข้าวเหนียนานาปี, ข้าวเหนียนาปรัง 2.ประเภทพืชไร่ = ข้าวโพด, ข้าวฟ่าง, งาดำ, ถั่วเขียวผิวมัน, ถั่วลิสง, ถั่วเหลือง, มันสำปะหลัง, ยาสูบ, อ้อย 3.พืชผัก = กระเทียม, กระหล่ำปลี, กระหล่ำดอก, คื่นช่าย, แตงกวา, ถั่วฝักยาว, พริก, มะเขือ ฯลฯ
หล่มสัก	118,850	51,474	100,162	
หล่มเก่า	41,055	105,732	297,877	
ชนแดน	99,892	223,611	510,496	
หนองไผ่	203,200	235,927	9,824	
บึงสามพัน	58,106	261,795	3,438	
วิเชียรบุรี	191,825	1,226,606	3,647	
ศรีเทพ	120,025	644,669	2,390	
น้ำหนาว	5,369	42,895	1,082	
เขาค้อ	2,465	13,510	21,767	
วังโป่ง	65,582	83,012	241	
รวม	1,079,948	3,025,894	993,612	

ที่มา: สำนักงานเกษตรจังหวัดเพชรบูรณ์ ณ พฤษภาคม 2552

/การประมง...

การประมง สำหรับการจัดทำโครงการประมงในเขตจังหวัดเพชรบูรณ์ กรมประมงน้ำจืด จังหวัดเพชรบูรณ์ มีแหล่งน้ำ ในความรับผิดชอบจำนวน 223 แห่ง เป็นพื้นที่ทั้งสิ้น 15,119 ไร่ ในปี 2551 สำนักงานวิจัยและพัฒนาประมงน้ำจืดมีแผนผลิตพันธุ์ปลาเพื่อปล่อยสู่แหล่งน้ำ จำนวน 1,350 ล้านตัว เพื่อเป็นการเพิ่มผลผลิตสัตว์น้ำในแหล่งน้ำจืดต่าง ๆ ทั่วประเทศ โดยกำหนดให้หน่วยงานภายใต้สังกัดทั่วประเทศคัดเลือกแหล่งน้ำเพื่อดำเนินการหน่วยละ 2 แหล่งน้ำ ซึ่งสำนักงานประมงน้ำจืดจังหวัดเพชรบูรณ์ ได้คัดเลือกพื้นที่แหล่งน้ำขนาดเล็กเพื่อดำเนินการ(CPUE) การประเมินปริมาณสัตว์น้ำต่อหน่วยการลงแรงประมง คืออ่างเก็บน้ำชั้นจิตรและอ่างเก็บน้ำบ้านชนิดคำเพียง อำเภอเขาค้อ จังหวัดเพชรบูรณ์ โดยสำนักงานประมงน้ำจืดจังหวัดเพชรบูรณ์มีแผนการปฏิบัติงานกิจกรรมเพิ่มผลผลิตสัตว์น้ำในปีงบประมาณ 2551 ดังนี้

แผน/ผลการปฏิบัติงานกิจกรรมเพิ่มผลผลิตสัตว์น้ำ ปีงบประมาณ 2551

ลำดับ	ชนิดพันธุ์สัตว์น้ำจืด	แผนปฏิบัติการ (พันตัว)	ผลการปฏิบัติการ (พันตัว)
1	ปลากระแห	500	250
2	กึ่งก้ามกราม	15,000	15,061
3	ปลาจาด	1,000	-
4	ปลาตะเพียน	7,000	7,545
5	ปลาตะเพียนทอง	1,000	150
6	ปลานวลจันทร์เทศ	4,000	2,790
7	ปลานิล	500	152
8	ปลาบ้า	200	-
9	ปลาชี่สกเทศ	5,500	8,112
10	ปลาสรวย	300	35
11	ปลาไน	-	357
12	ปลากาดำ	-	30
	รวม	35,000	34,483

ที่มา : สำนักงานประมงน้ำจืดจังหวัดเพชรบูรณ์ (รายงานประจำปี2551)

การศึกษาของจังหวัดเพชรบูรณ์

จังหวัดเพชรบูรณ์ได้แบ่งพื้นที่เขตการศึกษาออกเป็น 3 เขต ประกอบด้วย เขตพื้นที่การศึกษา เพชรบูรณ์เขต 1 ตั้งอยู่ที่ อ.เมืองเพชรบูรณ์, เขตพื้นที่การศึกษาเพชรบูรณ์เขต 2 ตั้งอยู่ที่ อ.หล่มสัก, และ เขตพื้นที่การศึกษาเพชรบูรณ์เขต 3 ตั้งอยู่ที่ อ.บึงสามพัน รายละเอียด ดังนี้

ข้อมูลจำนวนโรงเรียนสังกัดสำนักงานเขตพื้นที่การศึกษาเพชรบูรณ์ เขต 1

อำเภอ	ระดับประถมศึกษา		ระดับมัธยมศึกษา		การศึกษาพิเศษ	การศึกษาดistance	รวม
	ปฐมวัย	ประถมฯ	มัธยมฯต้น	มัธยมฯปลาย			
อ.เมืองฯ	-	89	26	7	1	1	124
อ.ชนแดน	-	59	13	2	-	-	74
อ.วังโป่ง	-	22	11	2	-	-	35
รวม	-	170	50	11	1	1	233

ข้อมูลจำนวนโรงเรียนสังกัดสำนักงานเขตพื้นที่การศึกษาเพชรบูรณ์ เขต 2

อำเภอ	ระดับประถมศึกษา		ระดับมัธยมศึกษา		การศึกษาพิเศษ	การศึกษาดistance	รวม
	ปฐมวัย	ประถมฯ	มัธยมฯต้น	มัธยมฯปลาย			
อ.หล่มสัก	85*	87	31**	11	-	-	94
อ.หล่มเก่า	48*	52	16**	3	-	-	54
อ.เขาค้อ	11*	11	9**	3	-	-	13
อ.น้ำหนาว	14*	14	8**	3	-	-	15
รวม	158*	164	64	20	-	-	176

หมายเหตุ * หมายถึง รวมกับประถมฯ ** หมายถึง รวมกับมัธยมฯปลาย

ข้อมูลจำนวนโรงเรียนสังกัดสำนักงานเขตพื้นที่การศึกษาเพชรบูรณ์ เขต 3

อำเภอ	ระดับประถมศึกษา		ระดับมัธยมศึกษา		การศึกษาพิเศษ	การศึกษาดistance	รวม
	ปฐมวัย	ประถมฯ	มัธยมฯต้น	มัธยมฯปลาย			
อ.หนองไผ่	-	49	14	4	-	-	67
อ.บึงสามพัน	-	23	17	4	-	-	44
อ.วิเชียรบุรี	-	41	25	6	-	-	72
อ.ศรีเทพ	-	27	14	3	-	-	44
รวม	-	140	70	17	-	-	227

ที่มา : สำนักงานคณะกรรมการการศึกษาขั้นพื้นฐาน ปี พ.ศ. 2552

/จำนวน.เขต1...

**จำนวนข้าราชการครูสายผู้บริหารและสายปฏิบัติงาน จำแนกตามตำแหน่งและระดับ
ของสำนักงานเขตพื้นที่การศึกษาเพชรบูรณ์ เขต 1**

ตำแหน่ง	ระดับ									รวม	
	1	2	3	4	5	6	7	8	9		
ผู้อำนวยการ สำนักงานเขตฯเชี่ยวชาญ	-	-	-	-	-	-	-	-	-	1	1
รองผู้อำนวยการสำนักงาน เขตฯชำนาญการพิเศษ	-	-	-	-	-	-	-	-	6	-	6
รองผู้อำนวยการสำนักงาน เขตฯ	-	-	-	-	-	-	4	-	-	-	4
ศึกษานิเทศน์เชี่ยวชาญ	-	-	-	-	-	-	-	-	2	-	2
ศึกษานิเทศน์ชำนาญการพิเศษ	-	-	-	-	-	-	-	-	6	-	6
ศึกษานิเทศน์ชำนาญการ	-	-	-	-	-	-	18	-	-	-	18
ผู้อำนวยการเชี่ยวชาญ	-	-	-	-	-	-	-	-	-	4	4
ผู้อำนวยการ ชำนาญการพิเศษ	-	-	-	-	-	-	-	-	119	-	119
ผู้อำนวยการชำนาญการ	-	-	-	-	-	-	44	-	-	-	44
ผู้อำนวยการ	-	-	-	-	-	-	1	-	-	-	1
รองผู้อำนวยการ ชำนาญการพิเศษ	-	-	-	-	-	-	-	-	9	-	9
รองผู้อำนวยการชำนาญการ	-	-	-	-	-	-	31	1	-	-	32
รองผู้อำนวยการ	-	-	-	-	-	2	-	-	-	-	2
ครูเชี่ยวชาญ	-	-	-	-	-	-	-	-	-	1	1
ครูชำนาญการพิเศษ	-	-	-	-	-	-	-	-	216	-	216
ครูชำนาญการ	-	-	-	-	-	-	1,580	-	-	-	1,580
ครู	-	-	-	-	-	201	7	-	-	-	208
ครูผู้ช่วย	-	-	-	-	-	10	-	-	-	-	10
รวมทั้งสิ้น	-	-	-	-	-	213	1,685	359	6	6	2,263

ที่มา: สำนักงานเขตพื้นที่การศึกษาเพชรบูรณ์ เขต 1 ข้อมูล ปี พ.ศ.2553

/จำนวน.เขต2...

**จำนวนข้าราชการครูสายผู้บริหารและสายปฏิบัติงาน จำแนกตามตำแหน่งและระดับ
ของสำนักงานเขตพื้นที่การศึกษาเพชรบูรณ์ เขต 2**

ตำแหน่ง	ระดับ									รวม	
	1	2	3	4	5	6	7	8	9		
ผู้อำนวยการเชี่ยวชาญพิเศษ	-	-	-	-	-	-	-	-	-	-	-
ผู้อำนวยการเชี่ยวชาญ	-	-	-	-	-	-	-	-	-	3	3
ผู้อำนวยการชำนาญการพิเศษ	-	-	-	-	-	-	-	123	-	-	123
ผู้อำนวยการชำนาญการ	-	-	-	-	-	-	-	33	-	-	33
ผู้อำนวยการ	-	-	-	-	-	-	-	-	-	-	-
ครูเชี่ยวชาญ	-	-	-	-	-	-	-	-	-	-	-
ครูชำนาญการพิเศษ	-	-	-	-	-	-	-	194	-	-	194
ครูชำนาญการ	-	-	-	-	-	-	1,588	-	-	-	1,588
ครู	-	-	-	-	-	-	-	158	-	-	158
ครูผู้ช่วย	-	-	-	-	-	-	-	29	-	-	29
รวมทั้งสิ้น	-	-	-	-	-	-	1,588	537	3	3	2,128

ที่มา: สำนักงานเขตพื้นที่การศึกษาเพชรบูรณ์ เขต 2 ข้อมูล ณ วันที่ 10 มิถุนายน 2553

**จำนวนข้าราชการครูสายผู้บริหารและสายปฏิบัติงาน จำแนกตามตำแหน่งและระดับ
สำนักงานเขตพื้นที่การศึกษา เพชรบูรณ์ เขต 3**

ตำแหน่ง	ระดับ									รวม
	1	2	3	4	5	6	7	8	9	
ผู้อำนวยการเชี่ยวชาญพิเศษ	-	-	-	-	-	-	-	-	-	-
ผู้อำนวยการเชี่ยวชาญ	-	-	-	-	-	-	-	-	2	2
ผู้อำนวยการชำนาญการพิเศษ	-	-	-	-	-	-	-	152	-	152
ผู้อำนวยการชำนาญการ	-	-	-	-	-	-	-	56	-	56
ผู้อำนวยการ	-	-	-	-	-	-	-	3	-	3
ครูเชี่ยวชาญ	-	-	-	-	-	-	-	-	-	-
ครูชำนาญการพิเศษ	-	-	-	-	-	-	-	215	-	215
ครูชำนาญการ	-	-	-	-	-	-	-	1,689	-	1,689
ครู	-	-	-	-	-	-	-	299	-	299
ครูผู้ช่วย	-	-	-	-	-	-	-	101	-	101
รวมทั้งสิ้น	-	-	-	-	-	-	-	2,515	2	2,517

ที่มา: สำนักงานเขตพื้นที่การศึกษาเพชรบูรณ์ เขต 3 ข้อมูล ณ วันที่ 2 มิถุนายน 2553

จำนวนนักเรียน จำแนกตามชั้น เพศ และห้องเรียน
ของสำนักงานเขตพื้นที่การศึกษาเพชรบูรณ์ เขต 1

ระดับชั้น	จำนวนนักเรียน			จำนวน ห้องเรียน
	ชาย	หญิง	รวม	
อนุบาล 1	1,183	1,110	2,293	173
อนุบาล 2	1,101	1,057	2,158	174
ประถมศึกษาปีที่ 1	1,312	1,265	2,577	175
ประถมศึกษาปีที่ 2	1,453	1,232	2,685	179
ประถมศึกษาปีที่ 3	1,378	1,338	2,716	176
ประถมศึกษาปีที่ 4	1,427	1,350	2,777	180
ประถมศึกษาปีที่ 5	1,584	1,414	2,998	179
ประถมศึกษาปีที่ 6	1,742	1,471	3,213	181
มัธยมศึกษาปีที่ 1	1,745	1,701	3,446	109
มัธยมศึกษาปีที่ 2	1,826	1,853	3,679	114
มัธยมศึกษาปีที่ 3	1,696	1,731	3,427	111
มัธยมศึกษาปีที่ 4	670	1,091	1,761	43
มัธยมศึกษาปีที่ 5	574	1,042	1,616	44
มัธยมศึกษาปีที่ 6	491	875	1,366	41
ประกาศนียบัตรวิชาชีพ ปีที่ 1 (ปวช.1)	-	-	-	-
ประกาศนียบัตรวิชาชีพ ปีที่ 2 (ปวช.2)	-	-	-	-
ประกาศนียบัตรวิชาชีพ ปีที่ 3 (ปวช.3)	-	-	-	-
รวม	18,182	18,530	36,712	1,879

ที่มา: สำนักงานเขตพื้นที่การศึกษาเพชรบูรณ์ เขต 1 ข้อมูล ปี พ.ศ.2553

**จำนวนนักเรียน จำแนกตามชั้น เพศ และห้องเรียน
สำนักงานเขตพื้นที่การศึกษา เพชรบูรณ์ เขต 2**

ระดับชั้น	จำนวนนักเรียน			จำนวน ห้องเรียน
	ชาย	หญิง	รวม	
อนุบาล 3 ขวบ	1	2	3	1
อนุบาล 1	1,232	1,078	2,310	164
อนุบาล 2	1,116	1,056	2,172	163
ประถมศึกษาปีที่ 1	1,314	1,143	2,457	178
ประถมศึกษาปีที่ 2	1,045	980	2,025	168
ประถมศึกษาปีที่ 3	1,117	1,035	2,152	174
ประถมศึกษาปีที่ 4	1,175	1,082	2,257	174
ประถมศึกษาปีที่ 5	1,226	1,128	2,354	167
ประถมศึกษาปีที่ 6	1,110	1,167	2,277	168
มัธยมศึกษาปีที่ 1	1,482	1,501	2,983	103
มัธยมศึกษาปีที่ 2	1,591	1,619	3,210	104
มัธยมศึกษาปีที่ 3	1,571	1,542	3,113	103
มัธยมศึกษาปีที่ 4	980	1,218	2,198	62
มัธยมศึกษาปีที่ 5	1,031	1,379	2,410	63
มัธยมศึกษาปีที่ 6	787	942	1,729	52
ประกาศนียบัตรวิชาชีพ ปีที่ 1 (ปวช.1)	-	-	-	-
ประกาศนียบัตรวิชาชีพ ปีที่ 2 (ปวช.2)	-	-	-	-
ประกาศนียบัตรวิชาชีพ ปีที่ 3 (ปวช.3)	-	-	-	-
รวมทั้งสิ้น	16,778	16,872	33,650	1,844

ที่มา: สำนักงานเขตพื้นที่การศึกษาเพชรบูรณ์ เขต 2 ข้อมูล ณ วันที่ 10 มิถุนายน 2553

**จำนวนนักเรียน จำแนกตามชั้น เพศ และห้องเรียน
สำนักงานเขตพื้นที่การศึกษา เพชรบูรณ์ เขต 3**

ระดับชั้น	จำนวนนักเรียน			จำนวน ห้องเรียน
	ชาย	หญิง	รวม	
อนุบาล 1	1,646	1,590	3,236	210
อนุบาล 2	1,654	1,589	3,243	218
ประถมศึกษาปีที่ 1	1,718	1,547	3,265	221
ประถมศึกษาปีที่ 2	1,700	1,510	3,210	224
ประถมศึกษาปีที่ 3	1,807	1,606	3,413	222
ประถมศึกษาปีที่ 4	1,815	1,704	3,519	229
ประถมศึกษาปีที่ 5	1,996	1,718	3,714	223
ประถมศึกษาปีที่ 6	2,060	1,886	3,946	228
มัธยมศึกษาปีที่ 1	2,340	2,150	4,490	142
มัธยมศึกษาปีที่ 2	2,254	2,065	4,319	146
มัธยมศึกษาปีที่ 3	2,164	2,109	4,273	144
มัธยมศึกษาปีที่ 4	868	1,365	2,233	61
มัธยมศึกษาปีที่ 5	654	1,045	1,699	52
มัธยมศึกษาปีที่ 6	596	915	1,511	49
ประกาศนียบัตรวิชาชีพ ปีที่ 1 (ปวช.1)	-	-	-	-
ประกาศนียบัตรวิชาชีพ ปีที่ 2 (ปวช.2)	-	-	-	-
ประกาศนียบัตรวิชาชีพ ปีที่ 3 (ปวช.3)	-	-	-	-
รวมทั้งสิ้น	23,282	22,799	46,081	2,374

ที่มา: สำนักงานเขตพื้นที่การศึกษาเพชรบูรณ์ เขต 3 ข้อมูล ณ วันที่ 2 มิถุนายน 2553

/ด้านการ...

ด้านการสาธารณสุขของจังหวัดเพชรบูรณ์

จำนวนสถานพยาบาลในเขตจังหวัดเพชรบูรณ์ จำแนกเป็นรายอำเภอ ปี พ.ศ.2551

อำเภอ	รพท./เตียง	รพช./เตียง	สต./สช.	รพ.เอกชน/ เตียง	การพยาบาล ผดุงครรภ์	ทันตกรรม
เมืองฯ	1/508	-	23/-	2/50	28	6
หล่มสัก	-	1/90	31/-	1/30	19	3
หล่มเก่า	-	1/60	14/-	-	1	1
เขาค้อ	-	1/30	10/-	-	4	-
น้ำหนาว	-	1/10	4/-	-	-	-
วังโป่ง	-	1/30	8/-	-	5	-
ชนแดน	-	1/60	13/-	-	14	-
หนองไผ่	-	1/60	15/-	-	13	-
บึงสามพัน	-	1/60	9/-	-	10	3
วิเชียรบุรี	-	1/150	17/-	-	20	-
ศรีเทพ	-	1/30	9/-	-	11	-
รวม	1/508	10/580	153/-	3/80	125	13

ที่มา: สำนักงานสาธารณสุขจังหวัดเพชรบูรณ์ ข้อมูล ณ วันที่ 31 ธันวาคม 2551

อัตรากำลังแพทย์ ทันตแพทย์ เภสัชกร พยาบาลวิชาชีพ เจ้าหน้าที่สาธารณสุข ของจังหวัดเพชรบูรณ์

อำเภอ	แพทย์	ทันตแพทย์	พยาบาล วิชาชีพ	เภสัชกร	เจ้าหน้าที่ สาธารณสุข
เมืองฯ	45	8	288	20	80
หล่มสัก	9	4	123	6	91
หล่มเก่า	4	3	86	3	47
เขาค้อ	3	2	34	2	26
น้ำหนาว	2	1	11	1	13
วังโป่ง	3	2	32	3	18
ชนแดน	5	2	40	4	35
หนองไผ่	7	2	59	3	43
บึงสามพัน	4	3	44	5	29
วิเชียรบุรี	10	3	78	7	52
ศรีเทพ	4	1	29	1	33
รวม	96	31	824	55	467

ที่มา: สำนักงานสาธารณสุขจังหวัดเพชรบูรณ์ ข้อมูล ณ วันที่ 31 ธันวาคม 2551

การพาณิชย์กรรมและการบริการ

จังหวัดเพชรบูรณ์ ประกอบด้วยบริษัทจำกัด ที่ดำเนินกิจการด้านพาณิชย์กรรมและการบริการ จำนวน 243 แห่ง มีห้างหุ้นส่วนจำกัด จำนวน 1,031 แห่ง มีห้างหุ้นส่วนสามัญ จำนวน 7 แห่ง และที่ดำเนินกิจการด้านพาณิชย์กรรมและการบริการโดยจดทะเบียนพาณิชย์ จำนวน 747 แห่ง มีสถานประกอบเทศพาณิชย์ ซึ่งประกอบด้วย สถานธนาบาล จำนวน 2 แห่ง และมีโรงฆ่าสัตว์ จำนวน 5 แห่ง มีสถานประกอบการด้านการบริการ ซึ่งประกอบด้วยโรงแรม จำนวน 49 แห่ง ธนาคาร จำนวน 39 แห่ง สถานที่จำหน่ายอาหารตาม พ.ร.บ. สาธารณสุข จำนวน 51 แห่ง

ด้านศาสนา

ประชากรในเขตจังหวัดเพชรบูรณ์ นับถือศาสนาพุทธ ร้อยละ 96.91 นับถือศาสนาคริสต์ ร้อยละ 2.89 นับถือศาสนาอิสลาม ร้อยละ 0.20 ของจำนวนประชากรทั้งหมด โดยมีศาสนสถาน ศูนย์วัฒนธรรม และอื่น ๆ ประกอบด้วย

วัด	จำนวน	585	แห่ง
สำนักสงฆ์	จำนวน	413	แห่ง
ที่พักสงฆ์	จำนวน	522	แห่ง
โบสถ์คริสต์	จำนวน	21	แห่ง
มัสยิด	จำนวน	2	แห่ง
สภาวัฒนธรรมจังหวัด,อำเภอ,ตำบล	จำนวน	1,11,96	แห่ง
ศูนย์วัฒนธรรม,ศูนย์ฯไทยสายใยชุมชน	จำนวน	1,16	แห่ง
ศูนย์เฝ้าระวังทางวัฒนธรรมในสถานศึกษา	จำนวน	89	แห่ง
ศูนย์เฝ้าระวังทางวัฒนธรรมระดับอำเภอ	จำนวน	11	แห่ง
ศูนย์วัฒนธรรมในสถานศึกษา	จำนวน	77	แห่ง

ที่มา: สำนักงานวัฒนธรรมจังหวัดเพชรบูรณ์ ปี 2552

ด้านการสื่อสาร

ในเขตจังหวัดเพชรบูรณ์ มีการให้บริการโทรศัพท์พื้นฐาน จำนวน 50,425 เลขหมาย บริษัท ทีโอที จำกัด (มหาชน) 23 ชุมสาย จำนวน 35,971 เลขหมาย บริษัทสัมปทานจำนวน 14,454 เลขหมาย

มีที่ทำการไปรษณีย์โทรเลขจำนวน 18 แห่ง ทุกอำเภอ (ไม่รวมไปรษณีย์อนุญาติ) ซึ่งให้บริการไปรษณีย์ภัณฑ์ธรรมดา 3,346,992 ชิ้น/ฉบับ พัสดุไปรษณีย์ 61,394 ชิ้น บริการพิเศษ 609,311 ชิ้น/ฉบับ

สถานีวิทยุ กระจายเสียงจำนวน 5 สถานี สถานีวิทยุโทรทัศน์จำนวน 5 สถานี มีระบบเสียงตามสาย/หอกระจายข่าวในพื้นที่ให้บริการครอบคลุมร้อยละ 100 ของพื้นที่ และมีหนังสือพิมพ์ในท้องถิ่นจำนวน 22 ฉบับ

มีการเชื่อมต่ออินเทอร์เน็ต จำนวน 11,621 ครัวเรือน ซึ่งคิดเป็นร้อยละ 3.96

ที่มา: สำนักงานจังหวัดเพชรบูรณ์ ปี 2553

ด้านการประปา

ระบบการประปาของจังหวัดเพชรบูรณ์ มีกำลังผลิตประมาณ 10,636,980 ลบ.ม. ซึ่งผลิตน้ำได้จำนวน 9,876,672 ลบ.ม. โดยผลิตน้ำจำหน่ายแก่ผู้ใช้ทั้งสิ้นปริมาณ 5,516,584 ลบ.ม. และเพื่อการสาธารณประโยชน์และรั่วไหลปริมาณ 1,959,572 ลบ.ม. น้ำที่ใช้ในระบบปริมาณ 1,526,743 ลบ.ม. จำนวนผู้ใช้น้ำจำนวน 28,994 ราย (จากฐานข้อมูลของสำนักงานประปาจังหวัดเพชรบูรณ์)
ที่มา: สำนักงานประปาจังหวัดเพชรบูรณ์ ปี 2551

ด้านกรไฟฟ้า

ในจังหวัดเพชรบูรณ์มีไฟฟ้าเข้าถึงแล้วทุกหมู่บ้าน สำหรับสถานะการจ่ายไฟฟ้าระดับครัวเรือน มีครัวเรือนที่มีไฟฟ้าใช้แล้วโดยเฉลี่ย คิดเป็นร้อยละ 96.19 ของจำนวนครัวเรือนทั้งหมด ซึ่งประกอบด้วย ผู้ใช้ไฟฟ้าจำนวน 227,601 ราย และการจำหน่ายกระแสไฟฟ้าเป็นกิโลวัตต์/ชั่วโมง โดยจำหน่ายสำหรับที่อยู่อาศัยจำนวน 219,902,907.60 สถานที่ราชการและสาธารณะจำนวน 36,102,068.20 สถานธุรกิจและอุตสาหกรรม จำนวน 218,565,144.10 และอื่น ๆ จำนวน 2,257,572.13 รวมทั้งสิ้น 476,027,692.03 กิโลวัตต์
ที่มา: การไฟฟ้าส่วนภูมิภาคจังหวัดเพชรบูรณ์ ปี 2551

ปัญหาสำคัญของจังหวัดเพชรบูรณ์

1. **ปัญหาด้านเศรษฐกิจ** สำนักงานสถิติจังหวัดเพชรบูรณ์ ได้ทำการสำรวจภาวะเศรษฐกิจและสังคม พ.ศ.2550 ทำการเก็บรวบรวมข้อมูลทุกเดือนตั้งแต่เดือนมกราคม – ธันวาคม สรุปผลการสำรวจที่สำคัญ ได้ดังนี้

รายได้ของครัวเรือนในจังหวัดเพชรบูรณ์ มีรายได้เฉลี่ยเดือนละ 12,914 บาท เมื่อพิจารณาตามแหล่งที่มาของรายได้ส่วนใหญ่เป็นรายได้จากการทำงาน ร้อยละ 64.2 ซึ่งได้แก่ ค่าจ้างเงินเดือน ร้อยละ 26.3 จากการทำการเกษตร ร้อยละ 19.7 การทำธุรกิจ ร้อยละ 18.1 รายได้ที่ไม่ใช่จากการทำงานเช่นเงินที่ได้รับความช่วยเหลือจากบุคคลอื่นนอกครัวเรือน/รัฐ ร้อยละ 13.8 รายได้จากทรัพย์สิน เช่นดอกเบี้ย ร้อยละ 12.1

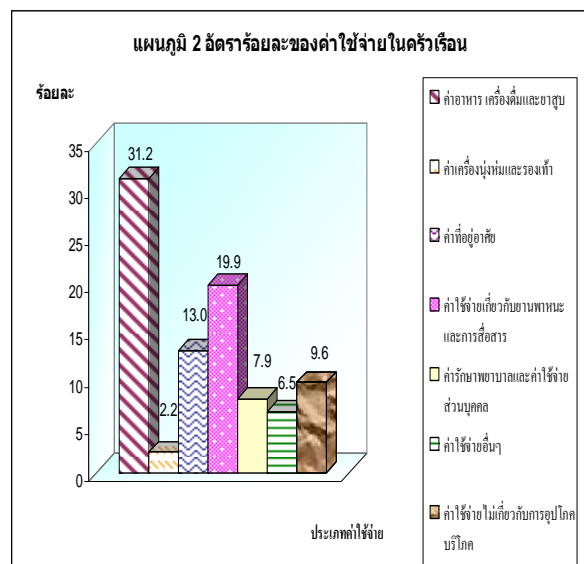
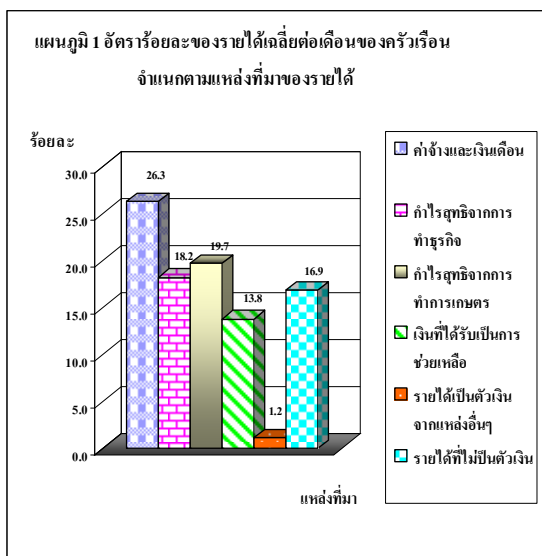

รายจ่ายครัวเรือนในจังหวัดเพชรบูรณ์มีค่าใช้จ่ายเฉลี่ยเดือนละ 10,946 บาทโดยร้อยละ 88.5 เป็นค่าใช้จ่ายเพื่อการอุปโภคบริโภคในครัวเรือน ร้อยละ 30.7 เป็นค่าใช้จ่ายเกี่ยวกับอาหาร เครื่องดื่ม (ไม่มีแอลกอฮอล์) ซึ่งในจำนวนนี้ เป็นค่าใช้จ่ายเกี่ยวกับเครื่องดื่มที่มีแอลกอฮอล์และยาสูบร้อยละ 0.9 และ 0.4 ตามลำดับ รองลงมาได้แก่ ค่าใช้จ่ายเกี่ยวกับการเดินทางและการสื่อสาร ร้อยละ 23.4 ค่าใช้จ่ายเกี่ยวกับที่อยู่อาศัย เครื่องแต่งบ้านและเครื่องใช้ต่างๆ ร้อยละ 15.3 และพบว่า มีค่าใช้จ่ายเวชภัณฑ์และค่าตรวจรักษาพยาบาล ร้อยละ 6.2 ค่าใช้จ่ายส่วนบุคคลร้อยละ 3.0 ค่าใช้จ่ายเกี่ยวกับการจัดงานพิธีในโอกาสพิเศษ ร้อยละ 2.5 การศึกษาการบันเทิงการอ่านและกิจกรรมทางศาสนา ร้อยละ 1.5 เท่ากัน ค่าใช้จ่ายเกี่ยวกับการจัดงานพิธีในโอกาสพิเศษ ร้อยละ 2.5 สำหรับค่าใช้จ่ายที่ไม่เกี่ยวกับการอุปโภคบริโภคมีร้อยละ 11.4หนี้สินของครัวเรือนในปี 2550 ครัวเรือนในจังหวัดเพชรบูรณ์ มีหนี้สิน คิดเป็นหนี้สินเฉลี่ย 123,574 บาทต่อครัวเรือนโดยส่วนใหญ่ ร้อยละ 65.8 เป็นการก่อหนี้เพื่อใช้ในครัวเรือน คือ เป็นหนี้เพื่อใช้ซื้อเช่าบ้านหรือที่ดิน ร้อยละ 37.3 หนี้เพื่อในการอุปโภคบริโภคอื่นๆ ในครัวเรือนร้อยละ 28.5 ใช้ในการทำการเกษตร ร้อยละ 20.7 ส่วนที่เหลือเป็นหนี้ใช้ทำธุรกิจ ร้อยละ 10.5 ใช้อย่างอื่นร้อยละ 2.5 และใช้ในการศึกษา ร้อยละ 0.5

ที่มา: สำนักงานสถิติจังหวัดเพชรบูรณ์ (บทสรุปผู้บริหาร) ข้อมูล ณ ตุลาคม 2551

2. ปัญหาด้านสาธารณสุข ในรอบปีที่ผ่านมา จังหวัดเพชรบูรณ์ได้ประสบกับภัยต่าง ๆ เช่น อุทกภัย, อัคคีภัย, วัตภัย, ภัยหนาว, ภัยแล้ง โดยได้สรุปไว้ดังนี้

ลำดับ	พื้นที่ประสบภัย	ความเสียหาย			การช่วยเหลือ
		ครัวเรือน	คน	คิดเป็นเงิน	
1	อุทกภัย (11 อำเภอ)	18,268	55,036	113,017,291.-	49,998,732.-
2	อัคคีภัย (11 อำเภอ)	41	163	7,470,767.-	1,166,790.-
3	วัตภัย (8 อำเภอ)	590	1,714	3,043,244.-	2,028,281.-
4	ภัยหนาว (11 อำเภอ)	193,988	581,037	25,349,760.-	25,349,760.-
5	ภัยแล้ง (11 อำเภอ)	101,394	319,374	113,444,380.-	3,864,510.-
6	อื่น ๆ (4 อำเภอ)	19	23	-	55,000.-

ที่มา: สำนักงานป้องกันและบรรเทาสาธารณภัยจังหวัดเพชรบูรณ์ ข้อมูลในปี พ.ศ.2551

3. ปัญหาด้านยาเสพติด จังหวัดเพชรบูรณ์ไม่มีพื้นที่ติดชายแดน จึงไม่เป็นพื้นที่ที่มีการลักลอบลำเลียงยาเสพติด หากแต่ในพื้นที่ยังพบว่าเป็นเส้นทางก้าลำเลียงยาเสพติดจากภาคเหนือมาพักยาและกระจายต่อไปยังพื้นที่ ไกลเคียง สถานการณ์การแพร่ระบาดของยาเสพติดของจังหวัดเพชรบูรณ์ ในปี 2551 มีแนวโน้มเพิ่มขึ้นแต่ก็ยังคงอยู่ในสถานการณ์ที่ควบคุมได้ สถิติการจับกุมคดียาเสพติดตั้งแต่เดือน ตุลาคม 2550 ถึง เดือนกันยายน 2551 พบว่า มีผลการจับกุมคดียาเสพติดในทุกอำเภอ รวมทั้งสิ้น 937 ราย ผู้ต้องหาจำนวน 1,076 คน เรียงลำดับอำเภอที่มีคดียาเสพติดจากมากไปหาน้อย ดังนี้

ตารางแสดงสถานการณ์การแพร่ระบาดของยาเสพติดของจังหวัดเพชรบูรณ์ในปี 2551

ลำดับ	เขตพื้นที่	สถิติคดียาเสพติด		
		จำนวนคดี	จำนวนคน	คิดเป็นร้อยละ
1	อำเภอเมืองเพชรบูรณ์	287	338	30.63
2	อำเภอหล่มสัก	183	194	19.53
3	อำเภอหล่มเก่า	88	89	9.39
4	อำเภอหนองไผ่	73	81	7.79
5	อำเภอวิเชียรบุรี	70	105	7.47
6	อำเภอศรีเทพ	65	71	6.94
7	อำเภอชนแดน	60	60	6.40
8	อำเภอบึงสามพัน	47	68	5.02
9	อำเภอเขาค้อ	39	44	4.16
10	อำเภอวังโป่ง	19	19	2.03
11	อำเภอน้ำหนาว	6	7	0.64
รวม		937	1,076	100

ผลการดำเนินงานด้านการควบคุมตัวยาและผู้ค้ายาเสพติด Supply

ผลการดำเนินงาน (Supply)	เป้าหมาย	ผลงาน	+/-	ร้อยละ
จัดตั้งจุดตรวจสำคัญตอนใน (จุด)	3	3	0	100
ปราบปรามนักค้าเครือข่าย (ราย)	19	27	8	142.11
ปราบปรามนักค้ารายย่อย (ราย)	205	273	68	133.17
ดำเนินการต่อข้อร้องเรียนของประชาชน(เรื่อง)	8	8	0	100
ติดตามจับกุมผู้เสพ/ผู้คืด (ราย)	582	495	-87	85.05
จับกุมตามหมายจับค้ำงเก่า (ราย)	8	11	3	137.5
ตรวจสอบทรัพย์สิน (ราย)	11	13	2	118.18
การยึด/อายัดทรัพย์สิน (บาท)	ไม่ได้กำหนด	4,077,002		
ทำลายพืชเสพติด (แห่ง)	3	3	0	100.00

ที่มา: ศูนย์ปฏิบัติการต่อสู้เพื่อเอาชนะยาเสพติดจังหวัดเพชรบูรณ์ (ศตส.จ.พช.)แผนปฏิบัติการป้องกันและแก้ไขปัญหายาเสพติด ปี 2552 ฉบับที่ 1

4. ปัญหาสุขภาพ การป่วยการตาย และโรคที่ต้องเฝ้าระวังในเขตจังหวัดเพชรบูรณ์

ผลจากการพัฒนาสาธารณสุขระหว่างปี 2549-2551 ประชาชนจังหวัดเพชรบูรณ์ มีอัตราป่วยด้วยโรคติดต่อต่าง ๆ มีแนวโน้มลดลงส่วนโรคไม่ติดต่อนั้นมีแนวโน้มสูงขึ้น อีกทั้งมีโรคที่ต้องเฝ้าระวังทางระบาดวิทยาที่มีอัตราป่วยสูงสุด ดังสถิติต่อไปนี้

อัตราป่วยและตายด้วยโรคที่สำคัญ จำแนกรายปี

ตัวชี้วัด	ประเทศไทย ปี 2550	ผลการประเมินของจังหวัดเพชรบูรณ์		
		2549	2550	2551
อหิวาตกโรค	<30 : แสนประชากร	2.57	-	-
ภาวะทุพโภชนาการ 0-5 ปี	<ร้อยละ 7	9.41	9.29	10.04
ไข้เลือดออก	104.38 : แสนประชากร	58.46	91.26	27.97
อุจจาระร่วงเฉียบพลัน	2,050.78 : แสนประชากร	1,117	1,538	731.63
ไข้มาลาเรีย	49.08 : แสนประชากร	0.003	0.017	1.40
เลปโตสไปโรซีส	5.22 : แสนประชากร	0.38	2.80	0.60
วัณโรค	<60 : แสนประชากร	23.55	38.65	39.0
เอดส์ในทารกแรกเกิด	<ร้อยละ 1.2	0.5	0.4	NA
เอดส์หญิงวัยเจริญพันธุ์	<ร้อยละ 0.4	0.90	0.80	0.80
มะเร็งทุกชนิด	84.9 : แสนประชากร	63.1	41.06	74.0
อุบัติเหตุจราจรทางบก	<20.5 : แสนประชากร	23.47	30.46	22.94
หัวใจและหลอดเลือด	53.6 : แสนประชากร	52.1	26.36	29.7

อัตราป่วยด้วยโรคที่ต้องเฝ้าระวังทางระบาดวิทยา

ตัวชี้วัด	อัตราป่วย		อัตราป่วยตาย	
	จำนวน	อัตรา:แสน	จำนวน	อัตรา:แสน
อุจจาระร่วง	4,944	493.26	1	0.02
สุกใส	593	59.16	-	-
อาหารเป็นพิษ	540	53.88	-	-
ไข้ไม่ทราบสาเหตุ	403	40.21	-	-
ปอดบวม	294	29.33	-	-
ตาแดง	208	20.75	-	-
คางทูม	133	13.27	-	-
วัณโรคปอด	130	12.97	-	-
โรคติดต่อทางเพศสัมพันธ์	85	8.48	-	-
ตับอักเสบ	84	8.38	-	-

ที่มา: สำนักงานสาธารณสุขจังหวัดเพชรบูรณ์ (ข้อมูล ณ วันที่ 29 พฤษภาคม 2552)

องค์การบริหารส่วนจังหวัดเพชรบูรณ์ ดำเนินกิจการภายใต้ พระราชบัญญัติกำหนดแผน และขั้นตอนการกระจายอำนาจให้แก่องค์กรปกครองส่วนท้องถิ่น กฎกระทรวง และประกาศคณะกรรมการ การกระจายอำนาจให้แก่องค์กรปกครองส่วนท้องถิ่น ดังนี้

1. พรบ.กำหนดแผนและขั้นตอนการกระจายอำนาจให้แก่องค์กรปกครองส่วนท้องถิ่น

พ.ศ. 2542 มาตรา 17 ภายใต้บังคับมาตรา 16 ให้องค์การบริหารส่วนจังหวัด มีอำนาจและหน้าที่ในการ จัดระบบบริการสาธารณะเพื่อประโยชน์ของประชาชนในท้องถิ่นของตนเอง ดังนี้

1. การจัดทำแผนพัฒนาท้องถิ่นของตนเองและประสานการจัดทำแผนพัฒนาจังหวัดตาม ระเบียบที่คณะรัฐมนตรีกำหนด
2. การสนับสนุนองค์กรปกครองส่วนท้องถิ่นอื่นในการพัฒนาท้องถิ่น
3. การประสานและให้ความร่วมมือในการปฏิบัติหน้าที่ขององค์กรปกครองส่วนท้องถิ่น
4. การแบ่งสรรเงินซึ่งตามกฎหมายจะต้องแบ่งให้แก่องค์กรปกครองส่วนท้องถิ่นอื่น
5. การคุ้มครอง ดูแล และบำรุงรักษาป่าไม้ ที่ดิน ทรัพยากรธรรมชาติและสิ่งแวดล้อม
6. การจัดการศึกษา
7. การส่งเสริมประชาธิปไตย ความเสมอภาคและสิทธิเสรีภาพของประชาชน
8. การส่งเสริมการมีส่วนร่วมของราษฎรในการพัฒนาท้องถิ่น
9. การส่งเสริมการพัฒนาเทคโนโลยีที่เหมาะสม
10. การจัดตั้งและดูแลระบบบำบัดน้ำเสียรวม
11. การกำจัดมูลฝอยและสิ่งปฏิกูลรวม
12. การจัดการสิ่งแวดล้อมและมลพิษต่าง ๆ
13. การจัดการและดูแลสถานีขนส่งทั้งทางบกและทางน้ำ
14. การส่งเสริมการท่องเที่ยว
15. การพาณิชย์ การส่งเสริมการลงทุน และการทำกิจการไม่ว่าจะดำเนินการเองหรือร่วมกับ บุคคลอื่น หรือจากสหการ
16. การสร้างและบำรุงรักษาทางบกและทางน้ำที่เชื่อมต่อระหว่างองค์กรปกครองส่วนท้องถิ่นอื่น
17. การจัดตั้งและดูแลตลาดกลาง
18. การส่งเสริมการกีฬา จารีตประเพณี และวัฒนธรรมอันดีงามของท้องถิ่น
19. การจัดให้มีโรงพยาบาลจังหวัด การรักษาพยาบาล การป้องกัน และควบคุมโรคติดต่อ
20. การจัดให้มีพิพิธภัณฑสถานและหอจดหมายเหตุ
21. การขนส่งมวลชนและการวิศวกรรมจราจร
22. การป้องกันและบรรเทาสาธารณภัย
23. การจัดให้มีระบบรักษาความสงบเรียบร้อยในจังหวัด

24. จัดทำกิจการใดอันเป็นอำนาจและหน้าที่ขององค์กรปกครองส่วนท้องถิ่นอื่นที่อยู่ในเขต และกิจการนั้นเป็นการ สมควรให้องค์กรปกครองส่วนท้องถิ่นอื่นร่วมกันดำเนินการหรือให้องค์การบริหารส่วนจังหวัดจัดทำ ทั้งนี้ตามที่คณะกรรมการประกาศกำหนด

25. สนับสนุนหรือช่วยเหลือส่วนราชการ หรือองค์กรปกครองส่วนท้องถิ่นอื่นในการพัฒนาท้องถิ่น

26. การให้บริการแก่เอกชน ส่วนราชการ หน่วยงานของรัฐ รัฐวิสาหกิจหรือองค์กรปกครองส่วนท้องถิ่น

27. การสังคมสงเคราะห์ และการพัฒนาคุณภาพชีวิตเด็ก สตรี คนชรา และผู้ด้อยโอกาส

28. จัดทำกิจการอื่นใดตามที่กำหนดไว้ในพระราชบัญญัตินี้หรือกฎหมายอื่น

29. กิจการอื่นใดที่เป็นผลประโยชน์ของประชาชนในท้องถิ่นตามที่คณะกรรมการประกาศกำหนด มาตรา 20 ในกรณีที่กฎหมายบัญญัติให้องค์กรปกครองส่วนท้องถิ่นมีอำนาจและหน้าที่เกี่ยวกับการให้บริการสาธารณะอย่างเดียวกันหรือคล้ายคลึงกัน ให้คณะกรรมการมีอำนาจกำหนดว่าองค์กรปกครองส่วนท้องถิ่นมีอำนาจและหน้าที่รับผิดชอบในส่วนใด

2. ประกาศคณะกรรมการการกระจายอำนาจให้แก่องค์กรปกครองส่วนท้องถิ่น เรื่อง กำหนดอำนาจและหน้าที่ในการจัดระบบบริการสาธารณะขององค์การบริหารส่วนจังหวัด ลงวันที่ 13 สิงหาคม 2546

เพื่อให้การดำเนินการตามอำนาจหน้าที่ขององค์การบริหารส่วนจังหวัดในเขตจังหวัด เป็นไปด้วยความเรียบร้อย ไม่เกิดความซ้ำซ้อนในการดำเนินการตามอำนาจหน้าที่ขององค์กรปกครองส่วนท้องถิ่นอื่นในจังหวัด จึงสมควรกำหนดลักษณะของอำนาจหน้าที่และความรับผิดชอบขององค์การบริหารส่วนจังหวัดขึ้น

อาศัยอำนาจตามมาตรา 12 (15) และมาตรา 20 แห่งพระราชบัญญัติกำหนดแผนและขั้นตอนการกระจายอำนาจ ให้แก่องค์กรปกครองส่วนท้องถิ่น พ.ศ.2542 คณะกรรมการการกระจายอำนาจให้แก่องค์กรปกครองส่วนท้องถิ่น จึงประกาศกำหนดอำนาจหน้าที่และความรับผิดชอบ ขององค์การบริหารส่วนจังหวัดไว้ดังต่อไปนี้

ข้อ 1. ลักษณะของการดำเนินงานขององค์การบริหารส่วนจังหวัดในการให้บริการ สาธารณะในเขตจังหวัด

(1) ดำเนินงานใน โครงการที่มีขนาดใหญ่ที่เกินศักยภาพขององค์กรปกครองส่วน ท้องถิ่นในเขตจังหวัด

(2) เป็นการดำเนินงานที่ปรากฏถึงกิจกรรมที่เป็นภาพรวมขององค์กรปกครองส่วน ท้องถิ่นในจังหวัดที่มุ่งต่อประโยชน์ของท้องถิ่น หรือประชาชนเป็นส่วนรวมและไม่เข้าไปดำเนินงานที่ องค์กรปกครองส่วนท้องถิ่นอื่นในจังหวัดสามารถดำเนินการได้เอง

/(3)เข้าไป...

(3) เข้าไปดำเนินงานตามแผนงานหรือโครงการในลักษณะที่มีความคาบเกี่ยว ต่อเนื่องหรือมีผู้ที่ได้รับประโยชน์ในองค์กรปกครองส่วนท้องถิ่นมากกว่า 1 แห่งขึ้นไป

ข้อ 2. ในการดำเนินการตามอำนาจหน้าที่ขององค์การบริหารส่วนจังหวัดตามข้อ 1. องค์การบริหารส่วนจังหวัดควรจะดำเนินการเพื่อให้เป็นไปในลักษณะดังนี้ คือ

(1) การจัดทำแผนพัฒนาท้องถิ่นของตนเองและประสานแผนการจัดทำแผนจังหวัด โดยการสร้างและพัฒนาระบบการประสานแผนการพัฒนาท้องถิ่นในจังหวัดเพื่อนำไปสู่การใช้จ่ายงบประมาณในการพัฒนาขององค์กรปกครองส่วนท้องถิ่นที่มีความสมดุลย์และคุ้มค่าทางเศรษฐกิจ

(2) การก่อสร้างและบำรุงรักษาโครงการที่เป็นโครงสร้างพื้นฐานขนาดใหญ่ หรือมีการเกี่ยวเนื่องกันหลายองค์กรปกครองส่วนท้องถิ่น หรือในลักษณะที่เป็นเครือข่ายหลักในการเชื่อมโยงแผนงานโครงการที่ดำเนินการโดยองค์กรปกครองส่วนท้องถิ่นอื่นในจังหวัด

(3) การจัดการศึกษา สาธารณะสุข การสังคมสงเคราะห์ การพัฒนาคุณภาพชีวิตให้กับประชาชนในระดับจังหวัด และไม่เป็นการซ้ำซ้อนกับองค์กรปกครองส่วนท้องถิ่นอื่นในจังหวัด โดยมีวัตถุประสงค์เพื่อขยายศักยภาพและมุ่งต่อผลสัมฤทธิ์ในการพัฒนาการศึกษา สาธารณะสุข การสังคมสงเคราะห์ การพัฒนาคุณภาพชีวิตของประชาชนขององค์กรปกครองส่วนท้องถิ่นอื่นในจังหวัด

(4) การส่งเสริมจารีต ประเพณี วัฒนธรรม การท่องเที่ยว การส่งเสริมการลงทุน และพาณิชย์กรรมของจังหวัด

(5) การจัดการทรัพยากรธรรมชาติและสิ่งแวดล้อมในระดับจังหวัด โดยเฉพาะอย่างยิ่งการทำหน้าที่เป็นองค์กรหลักในการกำจัดขยะมูลฝอย สิ่งปฏิกูลรวม การดูแลระบบบำบัดน้ำเสียรวมให้แก่องค์กรปกครองส่วนท้องถิ่นอื่นในเขตจังหวัด

(6) ให้บริการด้านเทคนิค วิชาการ เครื่องมือ เครื่องจักรกล บุคลากร แก่องค์กรปกครองส่วนท้องถิ่นอื่นในเขตจังหวัด

(7) ดำเนินการตามภารกิจที่ได้รับการถ่ายโอนภารกิจตามที่กำหนดไว้ในแผนปฏิบัติการกำหนดขั้นตอนการกระจายอำนาจให้แก่องค์กรปกครองส่วนท้องถิ่นอื่น โดยเฉพาะอย่างยิ่งกิจกรรมถ่ายโอนที่องค์การบริหารส่วนจังหวัด “มีหน้าที่ที่ต้องทำ”

ข้อ 3 การสนับสนุนงบประมาณให้แก่ราชการส่วนกลาง ส่วนภูมิภาค จะกระทำได้แต่เฉพาะกรณีที่อยู่ในอำนาจหน้าที่ขององค์การบริหารส่วนจังหวัดที่จะต้องดำเนินการเอง แต่ไม่สามารถดำเนินการเองได้ เนื่องจากเป็นงานปฏิบัติซึ่งจะต้องใช้เทคนิควิชาการสูง และหน่วยงานของรัฐนั้นมีความสามารถที่จะดำเนินการได้ดีกว่า และผลของการให้การสนับสนุนนั้นจะเป็นประโยชน์ต่อการดำเนินงานตามอำนาจหน้าที่ขององค์การบริหารส่วนจังหวัด

การสนับสนุนให้แก่องค์กรปกครองส่วนท้องถิ่นอื่นในจังหวัด จะกระทำได้ในกรณีเร่งด่วนและจำเป็นหากไม่ดำเนินการจะก่อให้เกิดความเสียหายร้ายแรงต่อประชาชน

การให้การสนับสนุนแก่ประชาชน องค์กรประชาชน ควรเป็นไปในลักษณะของการส่งเสริมความสามารถดำเนินการ โดยใช้ศักยภาพของตนเองในการบริหารจัดการในลักษณะของการร่วมคิด ร่วมทำ ร่วมรับผลประโยชน์ โดยไม่ให้การสนับสนุนในลักษณะของการให้สิ่งของ หรือการเข้าไปดำเนินการแทน

ข้อ 4 หากมีปัญหาข้อขัดข้องในการดำเนินงานตามอำนาจและหน้าที่ขององค์การบริหารส่วนจังหวัดตามที่กำหนดไว้ในข้อ 1 ข้อ 2 และข้อ 3 ให้ผู้ว่าราชการจังหวัดทำหน้าที่ในการวินิจฉัยและดำเนินการตามประกาศนี้

3. ประกาศคณะกรรมการการกระจายอำนาจให้แก่องค์กรปกครองส่วนท้องถิ่น เรื่อง หลักเกณฑ์การสนับสนุนขององค์การบริหารส่วนจังหวัด เทศบาล และองค์การบริหารส่วนตำบล ในการให้บริการสาธารณะ ลงวันที่ 23 พฤศจิกายน 2552

เพื่อประโยชน์แก่ประชาชนในท้องถิ่นที่จะได้รับบริการสาธารณะ และเพื่อให้เกิดความร่วมมือและช่วยเหลือในการจัดทำบริการสาธารณะระหว่างองค์กรปกครองส่วนท้องถิ่นส่วนราชการหรือหน่วยงานอื่นของรัฐ สมควรกำหนดให้องค์การบริหารส่วนจังหวัด เทศบาล และองค์การบริหารส่วนตำบล อาจสนับสนุนงบประมาณและการดำเนินการอื่น ๆ แก่องค์กรปกครองส่วนท้องถิ่น หรือส่วนราชการ หรือหน่วยงานอื่นของรัฐ เพื่อประโยชน์ในการจัดทำบริการสาธารณะได้ตามความสามารถของตน อาศัยอำนาจตามความในมาตรา 12 (15) มาตรา 16 (31) และมาตรา 17 (29) แห่งพระราชบัญญัติกำหนดแผนและขั้นตอนการกระจายอำนาจให้แก่องค์กรปกครองส่วนท้องถิ่นพ.ศ.2542 คณะกรรมการการกระจายอำนาจให้แก่องค์กรปกครองส่วนท้องถิ่น จึงประกาศกำหนดหลักเกณฑ์การสนับสนุนขององค์การบริหารส่วนจังหวัด เทศบาล และองค์การบริหารส่วนตำบลในการให้บริการสาธารณะแก่องค์กรปกครองส่วนท้องถิ่นอื่น ส่วนราชการ หรือหน่วยงานอื่นของรัฐไว้ ดังต่อไปนี้

ข้อ 1 องค์การบริหารส่วนจังหวัด เทศบาล และองค์การบริหารส่วนตำบล อาจสนับสนุนงบประมาณให้แก่องค์กรปกครองส่วนท้องถิ่นอื่น ส่วนราชการ หรือหน่วยงานอื่นของรัฐในจังหวัดในการกิจด้านการศึกษาหรือด้านสาธารณสุขได้ ตามหลักเกณฑ์และเงื่อนไขที่กำหนดไว้ในประกาศนี้ การกิจอื่นนอกจากภารกิจด้านการศึกษาหรือด้านสาธารณสุข องค์กรปกครองส่วนท้องถิ่นตามวรรคหนึ่งจะสนับสนุนได้ เมื่อได้รับความเห็นชอบจากคณะกรรมการอำนวยการการกระจายอำนาจให้แก่องค์กรปกครองส่วนท้องถิ่นระดับจังหวัดเป็นรายกรณีไป

ข้อ 2 การสนับสนุนงบประมาณขององค์กรปกครองส่วนท้องถิ่นตามข้อ 1 จะกระทำได้ต่อเมื่อ (1) ภารกิจที่จะสนับสนุนจะต้องเป็นภารกิจที่อยู่ในอำนาจหน้าที่ขององค์กรปกครองส่วนท้องถิ่น ผู้สนับสนุน (2) องค์กรปกครองส่วนท้องถิ่นผู้สนับสนุน ต้องกำหนดโครงการอันเป็นภารกิจหลักของตนเองตามแผนพัฒนาท้องถิ่นที่กำหนดไว้ในงบประมาณรายจ่ายประจำปีและงบประมาณรายจ่ายเพิ่มเติมเสียก่อนแล้วจึงสนับสนุนงบประมาณให้แก่องค์กรปกครองส่วนท้องถิ่นอื่น ส่วนราชการหรือ

หน่วยงานอื่นของรัฐ (3) การให้การสนับสนุนงบประมาณแก่องค์กรปกครองส่วนท้องถิ่นอื่น ส่วนราชการ หรือหน่วยงานอื่นของรัฐ ต้องคำนึงถึงสถานะทางการคลังขององค์กรปกครองส่วนท้องถิ่นผู้สนับสนุนด้วย

ข้อ 3 ให้องค์กรปกครองส่วนท้องถิ่นอื่น ส่วนราชการ หรือหน่วยงานอื่นของรัฐที่ขอรับการสนับสนุนเสนอโครงการที่จะขอรับการสนับสนุนต่อองค์การบริหารส่วนจังหวัด เทศบาล หรือองค์การบริหารส่วนตำบล ที่จะให้การสนับสนุนแล้วแต่กรณี พร้อมทั้งเหตุผลและรายละเอียดว่าโครงการมีงบประมาณไม่เพียงพอในการดำเนินการและมีความจำเป็นต้องได้รับการสนับสนุน การเสนอขอรับการสนับสนุนตามวรรคหนึ่ง องค์กรปกครองส่วนท้องถิ่นอื่น ส่วนราชการหรือหน่วยงานอื่นของรัฐที่ขอรับการสนับสนุนต้องแสดงให้เห็นถึงกิจกรรมในโครงการที่เสนอ โดยแบ่งส่วนที่ผู้รับการสนับสนุนมีงบประมาณของตนเองและส่วนที่จะขอรับการสนับสนุนให้ชัดเจน

ข้อ 4 เมื่อองค์กรปกครองส่วนท้องถิ่นผู้สนับสนุนเห็นสมควรสนับสนุน โครงการตามข้อ 3 ให้นำโครงการนั้นบรรจุไว้ในข้อบัญญัติงบประมาณรายจ่ายประจำปีหรือข้อบัญญัติงบประมาณรายจ่ายเพิ่มเติมในกรณีที่มีเหตุฉุกเฉินและมีความจำเป็นต้องดำเนินการตามโครงการโดยด่วน จะไม่ดำเนินการตามวรรคหนึ่งก็ได้ แต่ให้รายงานการสนับสนุนดังกล่าวต่อคณะกรรมการอำนวยการกระจายอำนาจให้แก่องค์กรปกครองส่วนท้องถิ่นระดับจังหวัดทราบด้วย

ข้อ 5 การสนับสนุนขององค์การบริหารส่วนจังหวัด ให้สนับสนุนเป็นเงิน บุคลากร วัสดุ ครุภัณฑ์ และปรับปรุง ซ่อมแซม หรือก่อสร้างอาคาร ตลอดจนสิ่งก่อสร้างอื่น ได้ไม่เกินร้อยละสิบของรายได้ของปีงบประมาณที่ผ่านมาโดยไม่รวมเงินอุดหนุนจากรัฐ การคำนวณวงเงินงบประมาณตามวรรคหนึ่ง ให้รวมถึงงบประมาณที่สนับสนุนให้แก่องค์กรปกครองส่วนท้องถิ่นอื่น ส่วนราชการ หรือหน่วยงานอื่นของรัฐ ในเขตจังหวัดด้วยการสนับสนุนตามวรรคหนึ่ง จะสนับสนุนโดยใช้งบประมาณของตนเองและดำเนินการแทนก็ได้

ข้อ 6 การสนับสนุนของเทศบาล (1) เทศบาลขนาดใหญ่อาจสนับสนุนเป็นเงินเพื่อให้ใช้จ่ายในด้านบุคลากร วัสดุ ครุภัณฑ์ และการปรับปรุงซ่อมแซมอาคารหรือสิ่งก่อสร้างอื่นได้ไม่เกินร้อยละสองของรายได้ของปีงบประมาณที่ผ่านมาโดยไม่รวมเงินอุดหนุนจากรัฐ (2) เทศบาลขนาดกลางและเทศบาลขนาดเล็กอาจสนับสนุนเป็นเงินเพื่อให้ใช้จ่ายในด้านบุคลากร วัสดุ ครุภัณฑ์ และการปรับปรุงซ่อมแซมอาคารหรือสิ่งก่อสร้างอื่นได้ไม่เกินร้อยละสามของรายได้ของปีงบประมาณที่ผ่านมาโดยไม่รวมเงินอุดหนุนจากรัฐขนาดของเทศบาลตามวรรคหนึ่ง ให้เป็นไปตามประกาศคณะกรรมการกลางพนักงานเทศบาล

ข้อ 7 การสนับสนุนขององค์การบริหารส่วนตำบลให้สนับสนุนเป็นเงินเพื่อให้ใช้จ่ายในด้านบุคลากร วัสดุ ครุภัณฑ์ และการปรับปรุงซ่อมแซมอาคารหรือสิ่งก่อสร้างอื่นได้ไม่เกินร้อยละห้าของรายได้ของปีงบประมาณที่ผ่านมาโดยไม่รวมเงินอุดหนุนจากรัฐ

ข้อ 8 กรณีที่องค์กรปกครองส่วนท้องถิ่นใด มีความจำเป็นต้องสนับสนุนงบประมาณในโครงการใดเกินอัตราหรือไม่อาจดำเนินการตามหลักเกณฑ์ที่กำหนดไว้ในข้อ 5 ข้อ 6 และข้อ 7

ให้เสนอต่อคณะกรรมการอำนวยการกระจายอำนาจให้แก่องค์กรปกครองส่วนท้องถิ่นระดับจังหวัดเป็นผู้พิจารณาอนุมัติเป็นรายกรณีไป

ข้อ 9 หน่วยงานที่รับการสนับสนุนมีหน้าที่ต้องรายงานผลการดำเนินการตามที่ได้รับ การสนับสนุนต่อองค์กรปกครองส่วนท้องถิ่นผู้สนับสนุน ในการนี้ องค์กรปกครองส่วนท้องถิ่น ผู้สนับสนุนต้องติดตามและประเมินผลการดำเนินงานของหน่วยงานที่รับการสนับสนุนและเปิดเผย ผลการดำเนินงานดังกล่าวต่อสาธารณชน

ด้านการเมืองและการบริหารขององค์การบริหารส่วนจังหวัดเพชรบูรณ์

ด้านการเมืองขององค์การบริหารส่วนจังหวัดเพชรบูรณ์ แบ่งออกเป็น 2 ฝ่าย ดังนี้

1. ฝ่ายบริหาร ประกอบด้วย

1. นายอัครเดช ทองใจสด	นายกองค์การบริหารส่วนจังหวัดเพชรบูรณ์
2. นายอภิวุฒิ พรพฤติพันธ์	รองนายกองค์การบริหารส่วนจังหวัดเพชรบูรณ์
3. นายสมศักดิ์ อนรรฆพันธ์	รองนายกองค์การบริหารส่วนจังหวัดเพชรบูรณ์
4. นายนิวัต วัชรขจร	เลขานุการนายกองค์การบริหารส่วนจังหวัดเพชรบูรณ์
5. นายนิพนธ์ อินแนน	ที่ปรึกษานายกองค์การบริหารส่วนจังหวัดเพชรบูรณ์
6. นายศรายุทธ กวยทา	ที่ปรึกษานายกองค์การบริหารส่วนจังหวัดเพชรบูรณ์
7. นายพิพัฒน์ชัย ภัครัชตานนท์	ที่ปรึกษานายกองค์การบริหารส่วนจังหวัดเพชรบูรณ์

อำนาจหน้าที่ความรับผิดชอบ ดำเนินการอันเป็นหน้าที่ขององค์การบริหารส่วนจังหวัดตามมติของสภาองค์การบริหารส่วนจังหวัด และหน้าที่ตามพระราชบัญญัตินี้ หรือ ที่มีกฎหมายอื่นบัญญัติไว้

2. ฝ่ายนิติบัญญัติ ประกอบด้วย

2.1 ประธานและรองประธานสภาองค์การบริหารส่วนจังหวัด ประกอบด้วย ประธานสภาองค์การบริหารส่วนจังหวัด 1 คน รองประธานสภาองค์การบริหารส่วนจังหวัด 2 คน ดังนี้

1. นายวรโชติ สุขन्छขจร	ประธานสภาองค์การบริหารส่วนจังหวัด
2. นางสุภาวดี เพ็งธงชัย	รองประธานสภาองค์การบริหารส่วนจังหวัด
3. นางสาวพิมพ์พร พรพฤติพันธ์	รองประธานสภาองค์การบริหารส่วนจังหวัด

2.2 สมาชิกสภาองค์การบริหารส่วนจังหวัดเพชรบูรณ์ มีสมาชิกสภาองค์การบริหารส่วนจังหวัด จำนวน 30 คน ดังนี้

2.2.1 สมาชิกสภาองค์การบริหารส่วนจังหวัดเพชรบูรณ์ เขตอำเภอเมืองฯ จำนวน 6 คน คือ

1. นายชำนาญ มีวันเนือง สมาชิกสภาองค์การบริหารส่วนจังหวัด เขต 1 ซึ่งพื้นที่ที่อยู่ในเขตเลือกตั้ง ได้แก่ ตำบลนางิ้ว, ตำบลท่าพล, เทศบาลตำบลท่าพล และตำบลสะเดียง หมู่ 5,8 และ 11
2. นางสาวอภิรดี พรพฤติพันธ์ สมาชิกสภาองค์การบริหารส่วนจังหวัด เขต 2 ซึ่งพื้นที่ที่อยู่ในเขตเลือกตั้ง ได้แก่ เทศบาลเมืองเพชรบูรณ์ และตำบลสะเดียง หมู่ 2, 6 และ 7
3. นายรัชพล ดวงพัตรา สมาชิกสภาองค์การบริหารส่วนจังหวัด เขต 3 ซึ่งพื้นที่ที่อยู่ในเขตเลือกตั้ง ได้แก่ ตำบลป่าเถา, ตำบลบ้านโคก, ตำบลวังชมภู และเทศบาลตำบลวังชมภู
4. นายวินัย พรพฤติพันธ์ สมาชิกสภาองค์การบริหารส่วนจังหวัด เขต 4 ซึ่งพื้นที่ที่อยู่ในเขตเลือกตั้ง ได้แก่ ตำบลห้วยสะแก, ตำบลระวิง, ตำบลนายม และตำบลตะเบา
5. นางสาวพิมพ์พร พรพฤติพันธ์ สมาชิกสภาองค์การบริหารส่วนจังหวัด เขต 5 ซึ่งพื้นที่ที่อยู่ในเขตเลือกตั้ง ได้แก่ ตำบลน้ำร้อน, ตำบลขอนแก่น, ตำบลนาป่า, ตำบลสะเดียง หมู่ 1, 3, 4, 9, 10, 12 และ 13
6. ว่าที่ ร.ท.สุรัช พรพฤติพันธ์ สมาชิกสภาองค์การบริหารส่วนจังหวัด เขต 6 ซึ่งพื้นที่ที่อยู่ในเขตเลือกตั้ง ได้แก่ ตำบลคงมูลเหล็ก, ตำบลบ้านโคก, ตำบลห้วยใหญ่ และ ทะเบียนบ้านกลาง

2.2.2 สมาชิกสภาองค์การบริหารส่วนจังหวัดเพชรบูรณ์ เขตอำเภอหล่มสัก จำนวน 5 คน คือ

1. นางสาวจันทนา วัฒนิกิตานนท์ สมาชิกสภาองค์การบริหารส่วนจังหวัด เขต 1 ซึ่งพื้นที่ที่อยู่ในเขตเลือกตั้ง ได้แก่ เทศบาลเมืองหล่มสัก, ตำบลตาลเดี่ยว, ตำบลสักหลง และตำบลวัดป่า
2. นายณัฐวุฒิ พัวช่วย สมาชิกสภาองค์การบริหารส่วนจังหวัด เขต 2 ซึ่งพื้นที่ที่อยู่ในเขตเลือกตั้ง ได้แก่ ตำบลท่าอัญญา, ตำบลห้วยไร่, ตำบลบ้านดิว, ตำบลบ้านหวาย และตำบลบ้านโสก
3. นายแสวง ศรีลัมภ์ สมาชิกสภาองค์การบริหารส่วนจังหวัด เขต 3 ซึ่งพื้นที่ที่อยู่ในเขตเลือกตั้ง ได้แก่ ตำบลหนองไขว้, ตำบลลานป่า, ตำบลปากคุด และตำบลปากช่อง
4. นายวิวัฒน์ พัวช่วย สมาชิกสภาองค์การบริหารส่วนจังหวัด เขต 4 ซึ่งพื้นที่ที่อยู่ในเขตเลือกตั้ง ได้แก่ ตำบลบุงคล้า, ตำบลบุงน้ำเต้า, ตำบลบ้านไร่, ตำบลบ้านกลาง และตำบลช้างตะลูด
5. นางสาวจิราพร เทื่องน้อย สมาชิกสภาองค์การบริหารส่วนจังหวัด เขต 5 ซึ่งพื้นที่ที่อยู่ในเขตเลือกตั้ง ได้แก่ ตำบลน้ำก้อ, ตำบลน้ำซุน, ตำบลน้ำเสียว, ตำบลหนองสว่าง และ ตำบลฝายนาแซง

2.2.3 สมาชิกสภาองค์การบริหารส่วนจังหวัดเพชรบูรณ์ เขตอำเภอหล่มเก่า จำนวน 2 คน คือ

1. นางสุภาวดี เพ็งธงชัย สมาชิกสภาองค์การบริหารส่วนจังหวัด เขต 1 ซึ่งพื้นที่ที่อยู่ในเขตเลือกตั้ง ได้แก่ ตำบลศิลา, ตำบลตาดคกลอย, ตำบลหล่มเก่า, เทศบาลตำบลหล่มเก่า และตำบลนาแซง

2. นางกิมกี ปลั่งศรีทรัพย์ สมาชิกสภาองค์การบริหารส่วนจังหวัด เขต 2 ซึ่งพื้นที่ที่อยู่ในเขตเลือกตั้ง ได้แก่ ตำบลนาซำ, ตำบลหินฮาว, ตำบลวังบาล, ตำบลบ้านเนิน และตำบลนาเกาะ

2.2.4 สมาชิกสภาองค์การบริหารส่วนจังหวัดเพชรบูรณ์ เขตอำเภอชนแดน จำนวน 2 คน คือ

1. นายวโรชิตี สุนทรขจร สมาชิกสภาองค์การบริหารส่วนจังหวัด เขต 1 ซึ่งพื้นที่ที่อยู่ในเขตเลือกตั้ง ได้แก่ ตำบลพุทธรบาท, ตำบลท่าข้าม, เทศบาลตำบลท่าข้าม, ตำบลคงขุย, เทศบาลตำบลคงขุย และตำบลตะกุดไร

2. นายพงษ์พันธ์ วิชาจักษณกุล สมาชิกสภาองค์การบริหารส่วนจังหวัด เขต 2 ซึ่งพื้นที่ที่อยู่ในเขตเลือกตั้ง ได้แก่ ตำบลชนแดน, เทศบาลตำบลชนแดน, ตำบลบ้านกล้วย, ตำบลลาดแค, ตำบลชัยพุทรา และตำบลศาลาลาย

2.2.5 สมาชิกสภาองค์การบริหารส่วนจังหวัดเพชรบูรณ์ เขตอำเภอหนองไผ่ จำนวน 4 คน คือ

1. นางจิตรา ปาทาน สมาชิกสภาองค์การบริหารส่วนจังหวัด เขต 1 ซึ่งพื้นที่ที่อยู่ในเขตเลือกตั้ง ได้แก่ ตำบลหนองไผ่, เทศบาลตำบลหนองไผ่, ตำบลกองมูล และตำบลบัววัฒนา

2. นางนิภา เจนจบธรรม สมาชิกสภาองค์การบริหารส่วนจังหวัด เขต 2 ซึ่งพื้นที่ที่อยู่ในเขตเลือกตั้ง ได้แก่ ตำบลนาเฉลียง, เทศบาลตำบลนาเฉลียง, ตำบลห้วยโป่ง และตำบลยางงาม

3. จ.อ.สุภวัฒน์ เมธาวัชรินทร์ สมาชิกสภาองค์การบริหารส่วนจังหวัด เขต 3 ซึ่งพื้นที่ที่อยู่ในเขตเลือกตั้ง ได้แก่ ตำบลบ่อไทย, ตำบลวังท่าดี, ตำบลท่าด้วง และตำบลวังโสม

4. นายเอกชัย อาสมาน สมาชิกสภาองค์การบริหารส่วนจังหวัด เขต 4 ซึ่งพื้นที่ที่อยู่ในเขตเลือกตั้ง ได้แก่ ตำบลบ้านโกชน, ตำบลเพชรละคร และตำบลท่าแดง

2.2.6 สมาชิกสภาองค์การบริหารส่วนจังหวัดเพชรบูรณ์ เขตอำเภอบึงสามพัน จำนวน 2 คน คือ

1. นายประภาส รุ่งเจริญกิจ สมาชิกสภาองค์การบริหารส่วนจังหวัด เขต 1 ซึ่งพื้นที่ที่อยู่ในเขตเลือกตั้ง ได้แก่ ตำบลชัยสมอทอด, เทศบาลตำบลชัยสมอทอด, ตำบลบึงสามพัน, ตำบลสระแก้ว และตำบลกันจุก

2. นายวสันต์ ทองมีแสง สมาชิกสภาองค์การบริหารส่วนจังหวัด เขต 2 ซึ่งพื้นที่ที่อยู่ในเขตเลือกตั้ง ได้แก่ ตำบลหนองแจ้ง, ตำบลศรีมงคล, ตำบลพญาวัง, ตำบลวังพิกุล และตำบลชัยไม้แดง

2.2.7 สมาชิกสภาองค์การบริหารส่วนจังหวัดเพชรบูรณ์ เขตอำเภอวิเชียรบุรี จำนวน 4 คน คือ

1. นายเชี้ย ฉัตรรัตนศักดิ์ สมาชิกสภาองค์การบริหารส่วนจังหวัด เขต 1 ซึ่งพื้นที่ที่อยู่ในเขตเลือกตั้ง ได้แก่ เทศบาลตำบลวิเชียรบุรี, ตำบลท่าโรง และตำบลสระประคู้

2. นางสาวธัญญารัตน์ เดชะปิยะมิตร สมาชิกสภาองค์การบริหารส่วนจังหวัด เขต 2 ซึ่งพื้นที่ที่อยู่ในเขตเลือกตั้ง ได้แก่ เทศบาลตำบลพุดเตย, ตำบลพุดเตย, ตำบลพุดขาม, ตำบลภูน้ำหยด และตำบลวังใหญ่

3. นายเกรียงศักดิ์ พิชิตกวิน สมาชิกสภาองค์การบริหารส่วนจังหวัด เขต 3 ซึ่งพื้นที่ที่อยู่ในเขตเลือกตั้ง ได้แก่ ตำบลชันน้อย, ตำบลชันสมบูรณ์, ตำบลสามแยก, ตำบลบึงกระจับ และตำบลโคกปรัง

4. นางสาวเทียนทอง ทองใจสด สมาชิกสภาองค์การบริหารส่วนจังหวัด เขต 4 ซึ่งพื้นที่ที่อยู่ในเขตเลือกตั้ง ได้แก่ ตำบลบ่อรัง, ตำบลน้ำร้อน และตำบลยางสาว

2.2.8 สมาชิกสภาองค์การบริหารส่วนจังหวัดเพชรบูรณ์ เขตอำเภอศรีเทพ จำนวน 2 คน คือ

1. นายจำเริญ สุวรรณิ สมาชิกสภาองค์การบริหารส่วนจังหวัด เขต 1 ซึ่งพื้นที่ที่อยู่ในเขตเลือกตั้ง ได้แก่ ตำบลศรีเทพ, ตำบลคลองกระจิง และตำบลหนองย่างทอย

2. นายทองเลื่อน แก่นเกลี้ยง สมาชิกสภาองค์การบริหารส่วนจังหวัด เขต 2 ซึ่งพื้นที่ที่อยู่ในเขตเลือกตั้ง ได้แก่ ตำบลสระกรวด, เทศบาลตำบลสว่างวัฒนา, ตำบลนาสนุ่น, ตำบลโคกสะอาด และตำบลประคู้งาม

2.2.9 สมาชิกสภาองค์การบริหารส่วนจังหวัดเพชรบูรณ์ เขตอำเภอน้ำหนาว

1. นายอบ แสงนก ซึ่งพื้นที่ในเขตเลือกตั้ง คือทุกตำบลในเขตพื้นที่อำเภอน้ำหนาว

2.2.10 สมาชิกสภาองค์การบริหารส่วนจังหวัดเพชรบูรณ์ เขตอำเภอเขาค้อ

1. นายวิเชียร ญาติระวี ซึ่งพื้นที่ในเขตเลือกตั้ง คือทุกตำบลในเขตพื้นที่อำเภอเขาค้อ

2.2.11 สมาชิกสภาองค์การบริหารส่วนจังหวัดเพชรบูรณ์ เขตอำเภอวังโป่ง

1. นายสมคิด รินนาศักดิ์ ซึ่งพื้นที่ในเขตเลือกตั้ง คือทุกตำบลในเขตพื้นที่อำเภอวังโป่ง

ที่มา: ข้อมูล เดือน มิถุนายน 2553

อำนาจหน้าที่ความรับผิดชอบ ดำเนินกิจการขององค์การบริหารส่วนจังหวัดและดำเนินการประชุมให้เป็นไปตามระเบียบข้อบังคับการประชุมสภาองค์การบริหารส่วนจังหวัด

/ด้านการ...

ด้านการบริหารขององค์การบริหารส่วนจังหวัดเพชรบูรณ์

องค์การบริหารส่วนจังหวัดเพชรบูรณ์ มีนายกองค์การบริหารส่วนจังหวัด เป็นผู้ปกครองบังคับบัญชาสูงสุด และมีปลัดองค์การบริหารส่วนจังหวัดเป็นผู้ปกครองบังคับบัญชาข้าราชการองค์การบริหารส่วนจังหวัด ลูกจ้างประจำ พนักงานจ้างทั่วไป และพนักงานจ้างตามภารกิจ ขององค์การบริหารส่วนจังหวัด

การแบ่งส่วนราชการ องค์การบริหารส่วนจังหวัดเพชรบูรณ์ ได้แบ่งส่วนราชการบริหารออกเป็น 1 สำนัก 5 กอง และ 1 หน่วยราชการ ประกอบด้วย ส่วนราชการ ดังนี้

1. สำนักปลัดองค์การบริหารส่วนจังหวัดเพชรบูรณ์
2. กองกิจการสภาองค์การบริหารส่วนจังหวัดเพชรบูรณ์
3. กองคลังองค์การบริหารส่วนจังหวัดเพชรบูรณ์
4. กองแผนและงบประมาณองค์การบริหารส่วนจังหวัดเพชรบูรณ์
5. กองช่างองค์การบริหารส่วนจังหวัดเพชรบูรณ์
6. กองการศึกษา ศาสนา และวัฒนธรรม องค์การบริหารส่วนจังหวัดเพชรบูรณ์
7. หน่วยตรวจสอบภายใน

แผนภูมิโครงสร้างส่วนราชการภายในองค์การบริหารส่วนจังหวัดเพชรบูรณ์

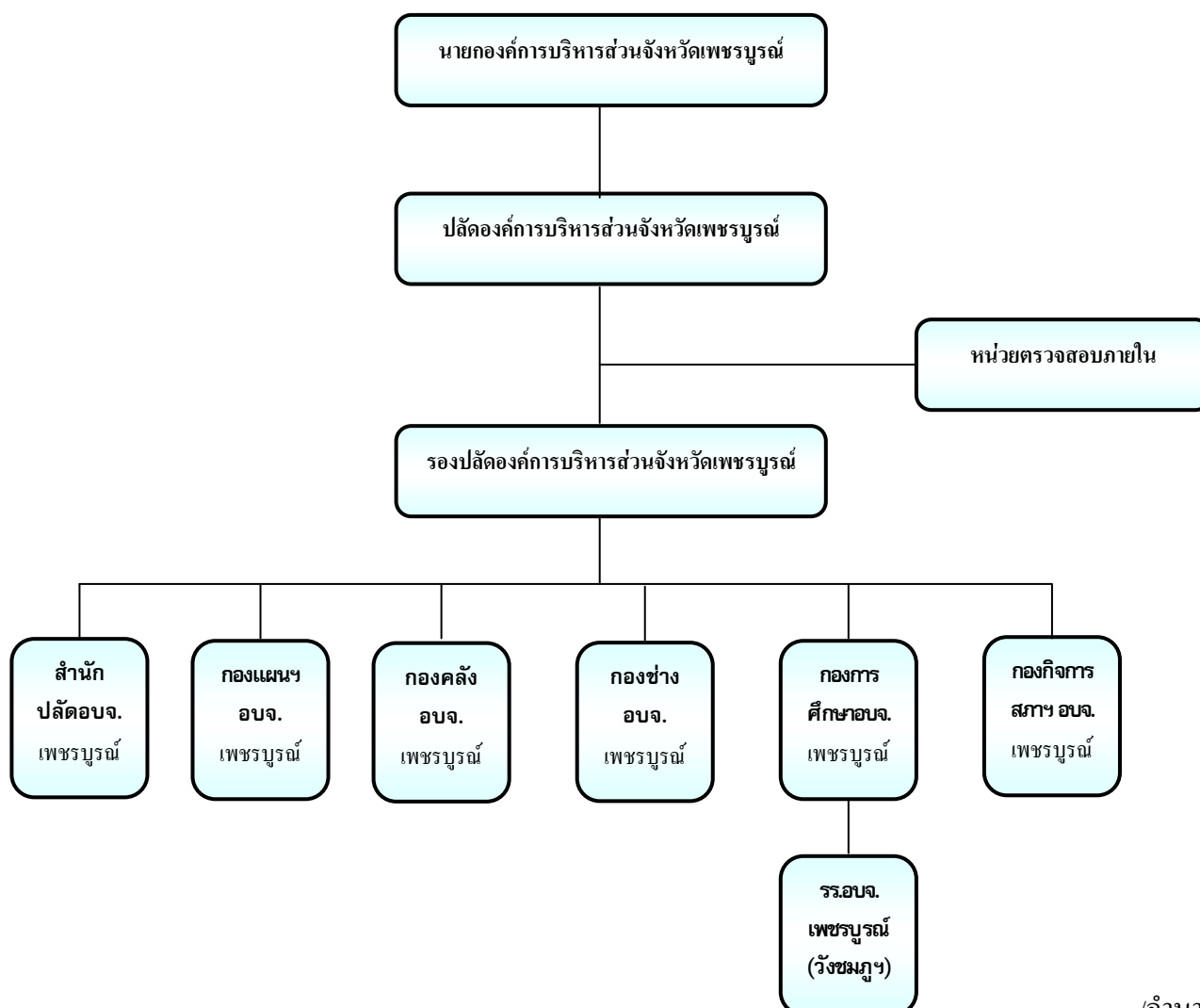

อำนาจหน้าที่ความรับผิดชอบของส่วนราชการขององค์การบริหารส่วนจังหวัด

1. สำนักปลัดองค์การบริหารส่วนจังหวัดเพชรบูรณ์

มีอำนาจหน้าที่ความรับผิดชอบเกี่ยวกับราชการทั่วไปขององค์การบริหารส่วนจังหวัด และราชการที่มีได้กำหนดให้เป็นหน้าที่ของกอง หรือส่วนราชการใด ในองค์การบริหารส่วนจังหวัด โดยเฉพาะรวมทั้ง กำกับและเร่งรัดการปฏิบัติราชการของส่วนราชการในองค์การบริหารส่วนจังหวัดให้เป็นไปตามนโยบาย แนวทาง และแผนการปฏิบัติราชการขององค์การบริหารส่วนจังหวัด

2. กองกิจการสภาองค์การบริหารส่วนจังหวัดเพชรบูรณ์

มีอำนาจหน้าที่ความรับผิดชอบเกี่ยวกับงานการประชุมสภาองค์การบริหารส่วนจังหวัด การจัดการประชุมต่าง ๆ ของสภาองค์การบริหารส่วนจังหวัด รายงานการประชุมการติดตามผลการปฏิบัติตามของสภาองค์การบริหารส่วนจังหวัด หรือกรรมการต่าง ๆ ของสภาองค์การบริหารส่วนจังหวัด งานเกี่ยวกับระเบียบกฎหมาย ข้อบังคับการประชุม การตั้งกระทู้ถาม ข้อซักถามของสภาองค์การบริหารส่วนจังหวัด และอื่น ๆ ที่เกี่ยวข้อง และที่ได้รับมอบหมาย

3. กองการศึกษา ศาสนา และวัฒนธรรม องค์การบริหารส่วนจังหวัดเพชรบูรณ์

มีอำนาจหน้าที่ความรับผิดชอบเกี่ยวกับงานการศึกษาขั้นพื้นฐานจัดทำแผนยุทธศาสตร์การพัฒนาของการศึกษาขององค์การบริหารส่วนจังหวัด งานพัฒนาเทคโนโลยี นวัตกรรมและเครือข่ายวิชาการเพื่อการศึกษา งานนิเทศและประกันคุณภาพการศึกษา งานวิเคราะห์และพัฒนามาตรฐานการศึกษา งานการศึกษานอกระบบ งานพัฒนาเด็กและเยาวชน งานกิจกรรมทางศาสนาและกิจกรรมส่งเสริมจริยธรรมศีลธรรม วัฒนธรรมตลอดจนภูมิปัญญาท้องถิ่น งานจัดห้องสมุดประชาชน งานเสริมสร้างเครือข่าย ถ่ายทอดความรู้และบริการสิ่งพิมพ์ รวมถึงงานอื่น ๆ ที่เกี่ยวข้องและที่ได้รับมอบหมาย

4. กองแผนและงบประมาณ องค์การบริหารส่วนจังหวัดเพชรบูรณ์

มีอำนาจหน้าที่ความรับผิดชอบเกี่ยวกับงานวิเคราะห์นโยบายและแผน งานการจัดทำแผนพัฒนาองค์การบริหารส่วนจังหวัดเพชรบูรณ์ การประสานแผนพัฒนาท้องถิ่น การประสานงานจัดทำแผนพัฒนาจังหวัดตามระเบียบที่คณะรัฐมนตรีกำหนด งานคณะกรรมการพัฒนาองค์การบริหารส่วนจังหวัด คณะกรรมการจัดทำแผนพัฒนาองค์การบริหารส่วนจังหวัด การจัดทำข้อบัญญัติงบประมาณรายจ่าย การวิเคราะห์และการประเมินผลงบประมาณ การตรวจติดตามและประเมินผลแผนงานและโครงสร้างการจัดระบบข้อมูล ขององค์การบริหารส่วนจังหวัด และงานอื่น ๆ ที่เกี่ยวข้องและที่ได้รับมอบหมาย

5. กองคลัง องค์การบริหารส่วนจังหวัดเพชรบูรณ์

มีอำนาจหน้าที่ความรับผิดชอบเกี่ยวกับงานการรับเงิน-ฝากเงิน การเก็บรักษาเงินและเอกสารแทนตัวเงิน การอนุมัติเบิกจ่ายตามงบประมาณ และเงินนอกงบประมาณ การจัดทำบัญชีทุกประเภท ทะเบียนรายรับ-รายจ่าย รายงานทางการเงินและงบแสดงฐานะทางการเงิน งานเกี่ยวกับการพัสดุขององค์การบริหารส่วนจังหวัด

6. กองช่าง องค์การบริหารส่วนจังหวัดเพชรบูรณ์

มีอำนาจหน้าที่ความรับผิดชอบเกี่ยวกับการสำรวจ ออกแบบ การจัดทำข้อมูลทางด้านวิศวกรรม การจัดเก็บ ทดสอบคุณภาพวัสดุและวิเคราะห์วิจัย งานออกแบบและเขียนแบบ การตรวจสอบ การก่อสร้างงานการควบคุมอาคารตามระเบียบกฎหมาย งานแผนการปฏิบัติงาน การก่อสร้างและซ่อมบำรุง งานควบคุมการก่อสร้างและซ่อมบำรุง งานแผนงานด้านวิศวกรรมเครื่องกล งานจราจร

7. หน่วยตรวจสอบภายใน องค์การบริหารส่วนจังหวัดเพชรบูรณ์

มีอำนาจหน้าที่ความรับผิดชอบเกี่ยวกับงานการตรวจสอบบัญชี เอกสารการเบิกจ่าย เอกสารการรับเงินทุกประเภท ตรวจสอบการเก็บรักษาหลักฐานการบัญชี งานตรวจสอบพัสดุและการเก็บรักษา งานตรวจสอบทรัพย์สิน และการทำประโยชน์จากทรัพย์สินขององค์การบริหารส่วนจังหวัด และงานอื่น ๆ ที่เกี่ยวข้อง และได้รับมอบหมาย

องค์การบริหารส่วนจังหวัดเพชรบูรณ์ มีบุคลากร รวมทั้งสิ้น 224 คน ประกอบด้วย

- | | | |
|--------------------------------|-------|--------|
| 1. ข้าราชการทั้งหมด | จำนวน | 100 คน |
| 2. ลูกจ้างประจำทั้งหมด | จำนวน | 27 คน |
| 3. พนักงานจ้างทั่วไปทั้งหมด | จำนวน | 74 คน |
| 4. พนักงานจ้างตามภารกิจทั้งหมด | จำนวน | 23 คน |

ที่มา: สำนักปลัดองค์การบริหารส่วนจังหวัดเพชรบูรณ์ ข้อมูล ณ 31 มีนาคม 2553

ด้านศักยภาพ องค์การบริหารส่วนจังหวัดเพชรบูรณ์ มีเครื่องจักรกล ประกอบด้วย

ลำดับ	รายการ	จำนวน
1	รถแทรกเตอร์ดินตะขาบ	จำนวน 4 คัน
2	รถเกรดเดอร์	จำนวน 8 คัน
3	รถขุดดินตะขาบ	จำนวน 8 คัน
4	รถบรรทุกน้ำ 6 ล้อ	จำนวน 4 คัน
5	รถบรรทุกน้ำ 10 ล้อ	จำนวน 6 คัน
6	รถบรรทุกเทท้าย 6 ล้อ	จำนวน 8 คัน
7	รถบรรทุกเทท้าย 10 ล้อ	จำนวน 8 คัน
8	รถดักล้อยาง/ดินตะขาบ	จำนวน 2 คัน
9	รถฟาร์มแทรกเตอร์/ลากพ่วงล้อยาง	จำนวน 2 คัน
10	รถบดขับเคลื่อนตนเอง	จำนวน 1 คัน
11	รถบดสันสะพาน	จำนวน 5 คัน
12	รถลากพ่วง	จำนวน 12 คัน
13	รถบรรทุก 6, 10 ล้อ (ชุดขุดเจาะบ่อบาดาล)	จำนวน 3 คัน
14	รถบรรทุก 4, 6 ล้อ	จำนวน 6 คัน
15	เรือกู้ภัยท้องแบน	จำนวน 5 ลำ

ที่มา: กองช่าง องค์การบริหารส่วนจังหวัดเพชรบูรณ์ ข้อมูล ณ 1 พฤษภาคม 2552

รายรับ - รายจ่าย จริงย้อนหลัง 3 ปี (พ.ศ.2550- 2552) ขององค์การบริหารส่วนจังหวัดเพชรบูรณ์

รายการรายรับ	ปีงบประมาณ 2550	ปีงบประมาณ 2551	ปีงบประมาณ 2552
หมวดภาษีอากร	35,930,562.32	39,306,808.97	33,723,777.28
หมวดค่าธรรมเนียม ค่าปรับและใบอนุญาต	382,790.00	494,240.00	438,844.00
หมวดรายได้จากทรัพย์สิน	3,368,995.00	3,380,305.13	3,906,528.04
หมวดรายได้เบ็ดเตล็ด	666,780.00	1,298,144.00	1,300,101.00
หมวดรายได้จากทุน	-	-	121,573.00
รายได้ที่รัฐบาลเก็บแล้วจัดสรรให้หมวดภาษีจัดสรร	201,434,049.56	280,456,745.69	406,455,963.77
รายได้ที่รัฐบาลอุดหนุนให้หมวดเงินอุดหนุนทั่วไป	81,266,200.00	84,210,954.54	80,752,673.37
รายได้ที่รัฐบาลอุดหนุนหมวดเงินอุดหนุนเฉพาะกิจ	-	-	21,934,200.00
รวมรายรับทั้งหมด	323,049,376.88	409,147,198.33	548,633,660.46

รายการรายจ่าย	ปีงบประมาณ 2550	ปีงบประมาณ 2551	ปีงบประมาณ 2552
เงินเดือน	18,760,011.00	19,662,764.00	21,412,578.00
เงินเดือน (ท)	-	-	906,799.84
ค่าจ้างประจำ	4,544,098.00	4,969,820.00	5,189,580.00
ค่าตอบแทน	28,119,982.00	25,543,789.61	27,573,005.68
ค่าตอบแทน (ท)	109,094.00	-	60,049.15
ค่าใช้สอย	70,006,134.91	113,563,898.57	111,315,190.21
ค่าใช้สอย (ท.)	36,765,627.96	729,000.00	669,200.00
ค่าใช้สอย (ก.)		33,849,099.08	2,880,200.00
ค่าวัสดุ	41,467,762.47		12,928,202.00
ค่าวัสดุ (ท)	5,001,582.89	185,193.00	-
ค่าสาธารณูปโภค	1,395,892.15	1,685,568.50	1,689,986.66
เงินอุดหนุน	2,667,370.00	7,396,000.00	19,193,917.00
เงินอุดหนุน (ท)	1,701,300.00	-	-
รายจ่ายอื่น	100,000.00	5,611,434.73	100,000.-
งบกลาง	5,085,322.00	8,344,892.09	30,552,744.90
งบกลาง (ท)	665,000.00	-	-
ค่าครุภัณฑ์	20,285,945.00	4,179,360.00	138,950,622.82
ค่าครุภัณฑ์(ท.)	9,052,338.00	57,324,968.00	29,642,746.00
ค่าที่ดินและสิ่งก่อสร้าง	23,323,298.00	21,522,100.00	80,817,866.00
ค่าที่ดินและสิ่งก่อสร้าง(ท)	24,570,000.00	23,056,051.39	29,156,718.00
ค่าที่ดินและสิ่งก่อสร้าง(ก)	-	-	19,054,000.00
รวมรายจ่ายทั้งหมด	293,620,758.38	327,623,938.97	532,102,406.26

ที่มา: กองคลัง องค์การบริหารส่วนจังหวัดเพชรบูรณ์ ข้อมูล ณ เดือนพฤษภาคม 2553

/ภารกิจ...

ภารกิจที่ได้รับการถ่ายโอนขององค์การบริหารส่วนจังหวัดเพชรบูรณ์

1. โรงเรียนวังชมภูวิทยาคม องค์การบริหารส่วนจังหวัดเพชรบูรณ์ได้รับการถ่ายโอนโรงเรียนวังชมภูวิทยาคม เข้ามาอยู่ภายใต้สังกัด และได้เปลี่ยนชื่อเป็น “โรงเรียนองค์การบริหารส่วนจังหวัดเพชรบูรณ์ (วังชมภูวิทยาคม)” ตั้งแต่วันที่ 1 พฤษภาคม 2552

2. งานจดทะเบียนพาณิชย์ องค์การบริหารส่วนจังหวัดเพชรบูรณ์ได้รับการถ่ายโอนภารกิจงานจดทะเบียนพาณิชย์ เมื่อวันที่ 5 ตุลาคม 2546 และได้ดำเนินการรับจดทะเบียนพาณิชย์ ดังนี้

ปี 2546 (6 ตุลาคม – ธันวาคม 2546)	จำนวน	258 ราย
ปี 2547 (มกราคม – ธันวาคม)	จำนวน	1,615 ราย
ปี 2548 (มกราคม – ธันวาคม)	จำนวน	1,335 ราย
ปี 2549 (มกราคม – ธันวาคม)	จำนวน	1,286 ราย
ปี 2550 (มกราคม – ธันวาคม)	จำนวน	1,447 ราย
ปี 2551 (มกราคม – ธันวาคม)	จำนวน	1,857 ราย
ปี 2552 (มกราคม – ธันวาคม)	จำนวน	2,171 ราย

3. เส้นทางคมนาคม องค์การบริหารส่วนจังหวัดเพชรบูรณ์ได้รับการถ่ายโอนภารกิจด้านเส้นทางคมนาคม จำนวนทั้งสิ้น 17 สายทาง ดังนี้

ที่	ชื่อสายทาง	สถานที่	หน่วยงานถ่ายโอน	ถนน/ ยาว(กม.)
1	สายบ้านลำป่าสักมูล-บ้านกงกะยาง	ต.ดงมูลเหล็ก-บ้านโคก อ.เมือง	ทางหลวงชนบท	ลาดยาง / 2.125
2	สายบ้านพุเตย-ซับน้อย	ต.พุเตย-ซับน้อย อ.วิเชียรบุรี	ทางหลวงชนบท	ลาดยาง / 23.840
3.	สายบ้านแก่งโดน-บ้านสงเปลือย	ต.นาซำ-ศิลา อ.หล่มเก่า	ทางหลวงชนบท	ลาดยาง / 18.433
4.	สายบ้านไร่ขอนแก่น-บ้านปางยาง	ต.ท่าแดง-วังท่าดี-ท่าดั่ง อ.หนองไผ่	ทางหลวงชนบท	ลาดยาง / 7.775
5.	สายหนองไผ่-บ้านไร่ขอนแก่น	ต.หนองไผ่-ท่าแดง อ.หนองไผ่	ทางหลวงชนบท	ลาดยาง / 12.375
6.	สายบ้านโคกสง่า-บ้านซับตะเคียน	ต.พุกาม-ภูน้ำหยด อ.วิเชียรบุรี	ทางหลวงชนบท	ลาดยาง / 24.850
7.	สายบ้านบุญจนวน-บ้านห้วยไคร้	ต.น้ำร้อน-นาป่า อ.เมือง	ทางหลวงชนบท	ลาดยาง / 4.55
8.	สายบ้านโป่งฝาด-บ้านห้วยสวิงน้อย	ต.บ้านกลาง-ข้างตะลูด อ.หล่มสัก	ทางหลวงชนบท	ลาดยาง / 8.787
9.	สายบ้านบง-บ้านป่าม่วง	ต.นาป่า-สะเดียง อ.เมือง	ทางหลวงชนบท	ลาดยาง / 8.885
10.	สายบ้านท่าข้าม-บ้านลาดแค	ต.ท่าข้าม-ลาดแค อ.ชนแดน	ทางหลวงชนบท	ลาดยาง / 13.693
11.	สายบ้านกม.28-บ้านเขาสัก	ต.ดงขุย-ตะกุดไร อ.ชนแดน	ทางหลวงชนบท	ลาดยาง / 6.325
12.	สายบ้านโนนทอง-บ้านจางวาง	ต.ลานบ่า อ.หล่มสัก	กรมทางหลวง	ลาดยาง / 8.320
13.	สายบ้านฐานชศ.32 - บ้านทุ่งสมอ	ต.เขาค้อ- ทุ่งสมอ อ.เขาค้อ	กรมทางหลวง	ลาดยาง / 4.592
14.	สายบ.ดอนแยกทางหลวงหมายเลข 21 – บ.เจ้าพระ	ต.บึงน้ำเต้า อ.หล่มสัก	กรมทางหลวง	ลาดยาง / 4.00
15.	สายดอนสีแยกสะเดาะพง-บ้านเล่ากัใหม่	ต.สะเดาะพง อ.เขาค้อ	กรมทางหลวง	ลาดยาง / 2.284
16.	สายต่อทางทม.หล่มสักควบคุมบ้านดิว	ต.บ้าน โสภ-เทศบาลเมืองหล่มสัก	กรมทางหลวง	ลาดยาง / 1.355
17.	สายแยกกรมโยธาฯ บ.คลองทราย-บ.หนองปลาไหล-บ.ปางช้าง(-ถนนโยธาฯ)	ต.วังใหญ่ – ซับน้อย อ.วิเชียรบุรี	สปก.	ลูกรัง / 5.373

ส่วนที่ 3

สรุปผลการพัฒนาท้องถิ่นในปีที่ผ่านมา

1. การสรุปสถานการณ์การพัฒนา องค์การบริหารส่วนจังหวัดเพชรบูรณ์ มีพื้นที่ทั้งเขตจังหวัด ประชาชน ประกอบอาชีพเกษตรกรรม ประมาณร้อยละ 45 ของพื้นที่ทั้งจังหวัดในรอบปีที่ผ่านมาองค์การบริหารส่วนจังหวัดเพชรบูรณ์ ได้รวบรวมข้อมูลด้านปัญหาและความต้องการของประชาชนนำเสนอคณะกรรมการสนับสนุนการจัดทำร่างแผนพัฒนาท้องถิ่นให้สอดคล้องกับแนวทางการพัฒนาตามนโยบายของรัฐบาล แผนพัฒนาเศรษฐกิจและสังคมแห่งชาติ ฉบับที่ 10 ยุทธศาสตร์กลุ่มจังหวัด ยุทธศาสตร์จังหวัด นโยบายของผู้บริหารท้องถิ่น กรอบยุทธศาสตร์การพัฒนาขององค์กรปกครองส่วนท้องถิ่นในเขตจังหวัดเพชรบูรณ์ (พ.ศ.2550-2554)

2. การประเมินผลการทำงานพัฒนาไปปฏิบัติในเชิงปริมาณ เป็นผลสำเร็จในการแก้ไขปัญหาและตอบสนองความต้องการของประชาชน ตามที่กำหนดไว้ในแผนพัฒนาท้องถิ่น ซึ่งได้กำหนดแผนงาน/โครงการตามยุทธศาสตร์การพัฒนาขององค์การบริหารส่วนจังหวัดเพชรบูรณ์ ทั้ง 5 ยุทธศาสตร์ ดังนี้

จำนวนโครงการตามแผนพัฒนาสามปี พ.ศ.2553 และโครงการที่ได้รับการจัดสรรเป็นงบประมาณ

ลำดับที่	ยุทธศาสตร์การพัฒนา	จำนวนโครงการ ในแผนพัฒนา ประจำปี 2553	จำนวนโครงการ ที่ดำเนินการจริง	ร้อยละของจำนวน โครงการที่ ดำเนินการจริง
1	ยุทธศาสตร์การพัฒนาโครงสร้างพื้นฐาน	84	76	90.48
2	ยุทธศาสตร์พัฒนาการส่งเสริมการศึกษา ศาสนา วัฒนธรรม ประเพณี การกีฬาและพัฒนาคุณภาพชีวิต	39	37	94.87
3	ยุทธศาสตร์พัฒนาเศรษฐกิจและการท่องเที่ยว	17	11	64.71
4	ยุทธศาสตร์พัฒนาการอนุรักษ์ฟื้นฟู ทรัพยากร ธรรมชาติ และสิ่งแวดล้อม	2	2	100.00
5	ยุทธศาสตร์พัฒนาการเมืองและการบริหาร	88	86	97.73
รวม		230	212	92.17

แผนภูมิแสดงจำนวนโครงการตามแผนพัฒนาสามปีพ.ศ.2553และโครงการที่ได้รับการจัดสรรเป็นงบประมาณ

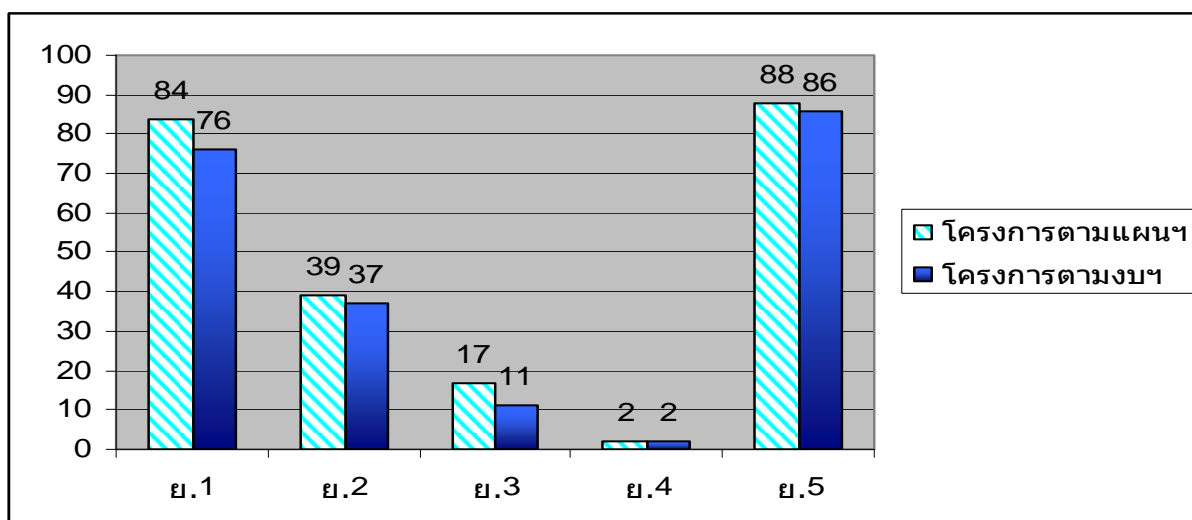

จำนวนงบประมาณที่บรรจุในแผนพัฒนาสามปี พ.ศ.2553 และที่ได้รับการจัดสรรตามข้อบัญญัติ

งบประมาณรายจ่าย ประจำปี 2553

ลำดับที่	ยุทธศาสตร์การพัฒนา	จำนวนงบประมาณ ในแผนพัฒนา ประจำปี 2553	จำนวนงบประมาณ ที่ดำเนินการจริง	ร้อยละของ งบประมาณที่ ดำเนินการจริง
1	ยุทธศาสตร์การพัฒนาโครงสร้างพื้นฐาน	127,969,900.00	99,282,800.00	77.58
2	ยุทธศาสตร์พัฒนาการส่งเสริมการศึกษา ศาสนา วัฒนธรรม ประเพณี การกีฬาและพัฒนาคุณภาพชีวิต	79,241,000.00	74,973,700.00	94.61
3	ยุทธศาสตร์การพัฒนาเศรษฐกิจและการท่องเที่ยว	19,120,000.00	16,850,000	88.13
4	ยุทธศาสตร์พัฒนาการอนุรักษ์ฟื้นฟู ทรัพยากร ธรรมชาติ และสิ่งแวดล้อม	2,100,000.00	1,100,000.00	52.38
5	ยุทธศาสตร์พัฒนาการเมืองและการบริหาร	50,324,490.00	44,556,930.00	88.54
รวม		278,755,390.00	236,763,430.00	84.94

แผนภูมิแสดงจำนวนงบประมาณที่บรรจุในแผนพัฒนาสามปี พ.ศ.2553 และที่ได้รับการจัดสรรตาม

ข้อบัญญัติงบประมาณรายจ่าย ประจำปี 2553

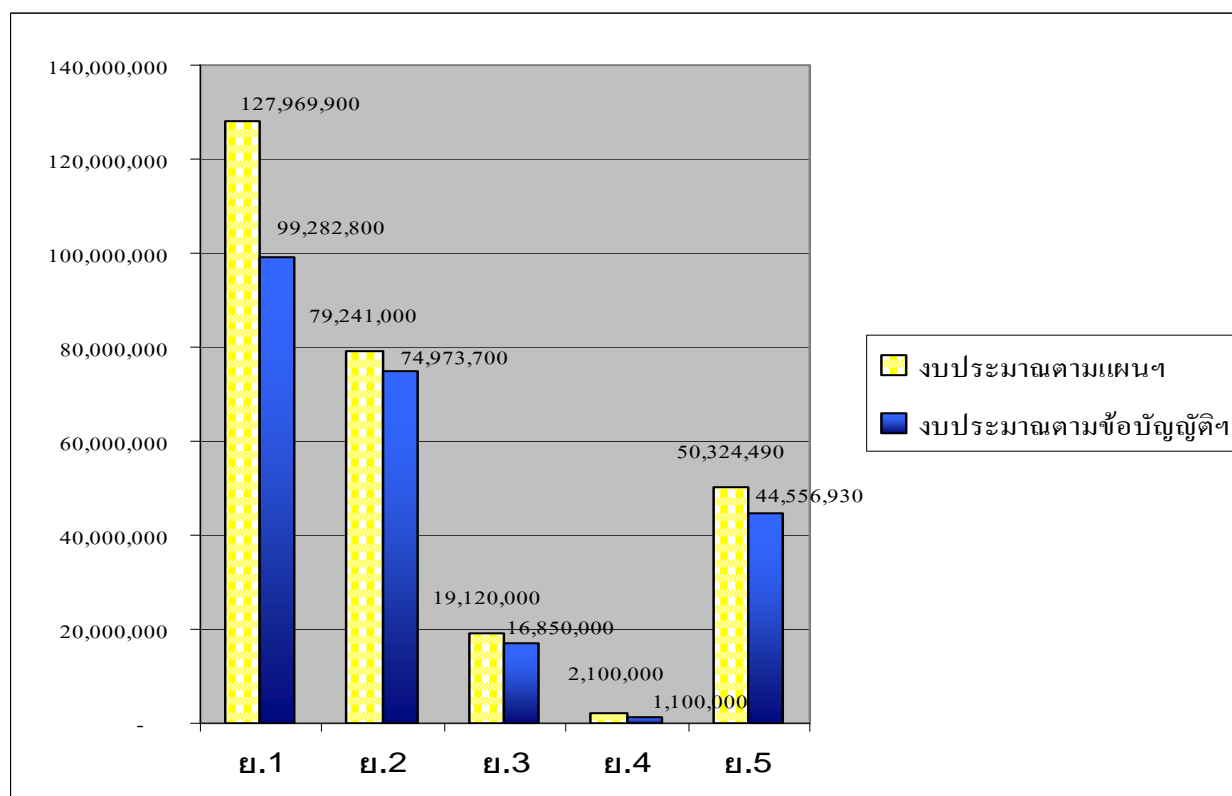

ที่มา: ข้อมูล เดือนมิถุนายน 2553

3. การประเมินประสิทธิผลของแผนพัฒนาในเชิงคุณภาพ เป็นผลสำเร็จในการแก้ไขปัญหาและตอบสนองความต้องการของประชาชน ดังนี้

3.1. ด้านการพัฒนาโครงสร้างพื้นฐาน องค์การบริหารส่วนจังหวัดเพชรบูรณ์ได้ดำเนินการพัฒนาแหล่งน้ำ เส้นทางคมนาคมและขนส่งพืชผลทางการเกษตรเพื่อเป็นการแก้ไขปัญหา ความเดือดร้อนให้กับเกษตรกรและประชาชนให้บรรลุตามแผนงาน/โครงการที่ตั้งไว้

3.2. ด้านการส่งเสริมการศึกษา ศาสนา วัฒนธรรม ประเพณี การกีฬาและพัฒนาคุณภาพชีวิต องค์การบริหารส่วนจังหวัดเพชรบูรณ์ได้สนับสนุนวัสดุครุภัณฑ์ อุปกรณ์ สื่อการเรียนการสอนให้สถานศึกษาต่างๆ ให้มีมาตรฐานทางการศึกษาเพิ่มขึ้น รวมทั้งส่งเสริมในกิจกรรมทางด้านศาสนาวัฒนธรรม ประเพณี การกีฬาและพัฒนาคุณภาพชีวิต

3.3. ด้านการพัฒนาเศรษฐกิจและการท่องเที่ยว ได้ดำเนินการพัฒนาเสริมทักษะและให้ความรู้ตามแนวทางเศรษฐกิจพอเพียง กลุ่มและองค์กรต่างๆ ของจังหวัดเพชรบูรณ์ รวมทั้งการปรับปรุงแหล่งท่องเที่ยว และกิจกรรมที่เกี่ยวข้องด้านการท่องเที่ยวได้บรรลุวัตถุประสงค์ตามแผนงาน/โครงการ

3.4. ด้านการอนุรักษ์ฟื้นฟูทรัพยากรธรรมชาติและสิ่งแวดล้อม ดำเนินการสนับสนุนและสร้างแกนนำเยาวชนในการอนุรักษ์ฟื้นฟูทรัพยากรธรรมชาติและสิ่งแวดล้อม ตลอดจนปลูกฝังและให้ความรู้แก่เยาวชน นักเรียน นักศึกษาและประชาชนในเรื่องการดูแลรักษาสิ่งแวดล้อม

3.5. ด้านการพัฒนาการเมืองและการบริหาร ได้ดำเนินการพัฒนาเพิ่มประสิทธิภาพให้กับผู้บริหารท้องถิ่น ผู้นำท้องถิ่น สมาชิกสภาองค์การบริหารส่วนจังหวัดเพชรบูรณ์ บุคลากรองค์การบริหารส่วนจังหวัดเพชรบูรณ์ ส่งเสริมการมีส่วนร่วมการพัฒนาท้องถิ่นของทุกภาคส่วน

4. องค์การบริหารส่วนจังหวัดเพชรบูรณ์ได้จัดทำโครงการจัดทำประชาคมเพื่อให้ประชาชนมีส่วนร่วมในการจัดทำแผนพัฒนาท้องถิ่น (พ.ศ.2554-2556) และได้สรุปปัญหาและความต้องการได้ดังนี้

ปัญหา	ความต้องการ
1. ด้านคมนาคมถนนชำรุดเป็นหลุมเป็นบ่อ สัญจรไม่สะดวกขนส่งพืชผลการเกษตร ยากลำบาก	1. ก่อสร้างถนนลาดยางถนนคสล. ถนนภายใน หมู่บ้าน ถนนเชื่อมระหว่างตำบล ซ่อมแซมถนนลูกรัง เพื่อขนส่งผลิตผลทางการเกษตร
2. ด้านแหล่งน้ำ ขาดแหล่งน้ำเพื่ออุปโภค-บริโภคและน้ำเพื่อการเกษตร แหล่งน้ำบางแห่งในฤดูแล้ง แล้งซ้ำซาก ฤดูแล้งน้ำท่วมซ้ำซาก	2. ขุดลอกคลอง ขุดสระน้ำ สร้างฝายน้ำล้น เพื่อให้มีแหล่งน้ำเพื่อทำระบบประปาหมู่บ้าน ประปาภูเขาสร้างเขื่อน สร้างอ่างเก็บน้ำ ขุดเจาะบ่อน้ำบาดาล สร้างคันดินกั้นน้ำ ขุดลอกเหมือง ท่อเหลี่ยม สร้างฝายพร้อมประตูเปิดน้ำ
3. ด้านสาธารณูปโภค ไฟฟ้า โทรศัพท์ไม่เพียงพอ	3. ขยายเขตไฟฟ้าให้เพียงพอ ไฟฟ้าแสงสว่างเพื่อความปลอดภัย ไฟฟ้าเพื่อใช้ทางการเกษตร ขยายเขตโทรศัพท์ให้ทั่วถึง
4. ด้านการศึกษา ขาดอุปกรณ์ สื่อการเรียนการสอน ขาดคอมพิวเตอร์ ขาดศูนย์พัฒนาเด็กเล็ก ขาดอุปกรณ์กีฬา ขาดบุคลากรทางการศึกษา เด็กในชุมชนไม่ได้รับการศึกษาเท่าที่ควร	4. สนับสนุนการเรียนการสอน คอมพิวเตอร์ สนับสนุนสร้างศูนย์พัฒนาเด็กเล็ก สนับสนุนอุปกรณ์กีฬา และเครื่องออกกำลังกาย จัดหาบุคลากรทางการศึกษาให้เพียงพอ จัดอบรมให้ความรู้ครูให้มีความรู้ ความสามารถ ให้ได้มาตรฐาน จัดการเรียนการสอนอย่างทั่วถึงและเป็นธรรม ดำเนินการจัดทำข้อมูลแห่งการเรียนรู้ด้านสารสนเทศ สนับสนุนงบประมาณศูนย์การเรียนรู้วิทยาศาสตร์พื้นฐาน
5. ด้านศาสนา วัฒนธรรม ประเพณีต่างๆ ขาดการส่งเสริมพัฒนาและอนุรักษ์สิ่งที่ดีงาม	5. สนับสนุนงบประมาณ ศาสนา วัฒนธรรมที่ดีงามสืบสานวัฒนธรรมไทย วัฒนธรรมพื้นบ้าน ประเพณีพื้นเมือง งานประเพณีบุญบั้งไฟ สร้างศูนย์เรียนรู้ทางวัฒนธรรม เพื่อจัดแสดงศิลปวัฒนธรรม

ปัญหา	ความต้องการ
<p>6. ด้านสาธารณสุข ขาดเครื่องฟันทมอกควัน ปัญหายาเสพติด ขาดบุคลากรและอุปกรณ์ทางการแพทย์สถานพยาบาล ขาดเครื่องออกกำลังกาย</p>	<p>6. สนับสนุนเครื่องฟันทมอกควันและน้ำยา สนับสนุนจัดซื้อวัสดุอุปกรณ์การตรวจสุขภาพ ให้อนามัยชุมชน สนับสนุนสร้างลานกีฬาและอุปกรณ์เครื่องออกกำลังกายประจำหมู่บ้าน สนับสนุนสร้างสวนสุขภาพชุมชน โดยปรับภูมิทัศน์ให้ร่มรื่นพร้อมเครื่องออกกำลังกาย สนับสนุนรถ EMS พร้อมอุปกรณ์ช่วยคืนชีพ สนับสนุนอุปกรณ์ เจ้าหน้าที่ทางทันตกรรม รณรงค์ให้ลด ละ เลิก ยาเสพติด สนับสนุนงบประมาณด้านการดำเนินงานการบำบัดฟื้นฟูที่เกี่ยวข้องด้านยาเสพติด</p>
<p>7. ด้านการพัฒนาอาชีพ ราคาพืชผลทางการเกษตรตกต่ำ ปุ๋ยแพง ขาดการส่งเสริมการผลิตปุ๋ยชีวภาพเมล็ดพันธุ์พืชราคาสูง ขาดอุปกรณ์และเครื่องมือการประกอบอาชีพ ขาดการสนับสนุนกลุ่มอาชีพต่างๆขาดทักษะและความรู้ในการประกอบอาชีพ ขาดปัจจัยการผลิต ขาดลานตากพืชผลทางการเกษตร</p>	<p>7. สนับสนุนเมล็ดพันธุ์พืช ปุ๋ยเคมี สารปรับสภาพดิน สนับสนุนงบประมาณขับเคลื่อนโรงงานผลิตปุ๋ยอินทรีย์-ชีวภาพชุมชน เงินทุนหมุนเวียน สนับสนุนเครื่องคัดแยกเมล็ดพันธุ์ข้าว สนับสนุนงบประมาณแก่กลุ่มอาชีพเกี่ยวกับวัสดุอุปกรณ์ ตลาดจำหน่ายสินค้า อาคารศูนย์การเรียนรู้ฝึกอชีพ ให้ช่วยแก้ไขหมันนอกระบบลานตากพืชผลทางการเกษตร สนับสนุนงบประมาณการดำเนินงานเกี่ยวกับการจัดตั้งคลินิกเกษตรเพื่อแก้ปัญหาให้เกษตรกร อบรมให้ความรู้ด้านการเกษตรการทำปุ๋ยหมัก ปุ๋ยชีวภาพ ปุ๋ยอัดเม็ดเพื่อเป็นการเพิ่มผลผลิต</p>
<p>8. ด้านคุณภาพชีวิตและความปลอดภัยในชีวิต และทรัพย์สิน ขาดรถสามล้อแก่คนพิการ ขาดรถวีลแชร์</p>	<p>8. สร้างบ้านพักคนชรา ให้การสงเคราะห์ผู้พิการโดย สนับสนุนงบประมาณจัดซื้อรถสามล้อมือโยก รถวีลแชร์ ให้การสงเคราะห์ผู้ด้อยโอกาส ติดตั้งหอกระจายข่าวหมู่บ้าน ขยายถนนในหมู่บ้าน ให้แก้ไขวัยรุ่นตีกัน</p>

ปัญหา	ความต้องการ
9. ด้านการท่องเที่ยว ขาดการส่งเสริมพัฒนาแหล่งท่องเที่ยว ขาดการประชาสัมพันธ์ ขาดป้ายประชาสัมพันธ์และศูนย์บริการนักท่องเที่ยว	9. พัฒนาแหล่งท่องเที่ยวให้มีความสวยงาม มีห้องน้ำสะอาด สนับสนุนงบประมาณการจัดทำข้อมูลของแหล่งท่องเที่ยว ให้ชัดเจน ประชาสัมพันธ์แหล่งท่องเที่ยวจัดทำป้ายประชาสัมพันธ์ จัดตั้งศูนย์บริการนักท่องเที่ยว
10. ด้านการอนุรักษ์ฟื้นฟูทรัพยากรธรรมชาติและสิ่งแวดล้อม ขาดการจัดการขยะมูลฝอย มลพิษ มลภาวะ ขาดจิตสำนึกในการอนุรักษ์ และการมีส่วนร่วมการรักษาสิ่งแวดล้อม	10. สร้างศูนย์กำจัดขยะมูลฝอยแบบฝังกลบ สร้างระบบบำบัดน้ำเสีย จัดอบรมสร้างจิตสำนึกการอนุรักษ์ฟื้นฟูทรัพยากรธรรมชาติและสิ่งแวดล้อม จัดอบรมให้ความรู้สร้างจิตสำนึกและตระหนักถึงภัยของมลพิษทางอากาศ สนับสนุนงบประมาณในการกำจัดขยะรวม
11. ด้านการเมืองและการบริหาร ประชาชนไม่มีส่วนร่วมในการแสดงความคิดเห็นตามระบอบประชาธิปไตย บุคลากรขาดความรู้ความเข้าใจในบทบาทหน้าที่ ตามระเบียบกฎหมาย ขาดแคลนอาคาร สถานที่ในการปฏิบัติงาน ขาดเครื่องมือเครื่องใช้และอุปกรณ์ในการบริการประชาชน การเผยแพร่ประชาธิปไตย ความปลอดภัย การจราจรการรับข้อมูลข่าวสาร ขาดความปลอดภัยในชีวิตและทรัพย์สิน	11. จัดอบรมหัวหน้าครัวเรือนเพื่อแสดงความคิดเห็นระบอบประชาธิปไตยร่วมกับองค์กรปกครองส่วนท้องถิ่น สนับสนุนงบประมาณสร้างศาลาเอนกประสงค์เพื่อใช้เป็นสถานที่ในการจัดกิจกรรมการแสดงความคิดเห็นของชุมชน ติดตั้งระบบเสียงตามสาย ติดตั้งสัญญาณไฟ ติดตั้งกล้องวงจรปิด

5. ผลการวิเคราะห์สภาพแวดล้อมและศักยภาพ (SWOT Analysis)

องค์การบริหารส่วนจังหวัดเพชรบูรณ์ได้ระดมความคิดเห็น ค้นหาศักยภาพ และปัญหาความต้องการของประชาชน ระหว่างวันที่ 2 – 23 เมษายน 2553 โดยมีผู้เข้าร่วมประชุมประกอบด้วย ส่วนราชการ หน่วยงานรัฐวิสาหกิจ องค์กรปกครองส่วนท้องถิ่น หน่วยงานภาคเอกชน ผู้แทนชุมชน ซึ่งสรุปได้ดังนี้

5.1. จุดแข็ง (Strength)

1. จังหวัดเพชรบูรณ์มีศักยภาพในการใช้ประโยชน์จากพื้นที่เกษตรกรรม (ประมาณร้อยละ 44.95 ของพื้นที่จังหวัด) มีผลผลิตทางการเกษตรหลากหลาย เช่น ข้าว ข้าวโพด เลี้ยงสัตว์ ยาสูบ พืชผักต่างๆ และมีตลาดกลางพืชผลทางการเกษตรที่ใหญ่ที่สุดของภาคเหนือ (ตลาดกลางสี่แยกพ้อขุนผาเมือง) รวมทั้งมีสถานประกอบการด้านปศุสัตว์หลายแห่ง
2. จังหวัดมีศักยภาพในการรองรับการลงทุนด้านอุตสาหกรรมเกษตรและอาหาร เนื่องจากมีผลผลิตทางการเกษตรจำนวนมาก และมีที่ตั้งที่เหมาะสมในการขนส่งระหว่างภูมิภาค
3. จังหวัดสามารถควบคุมการบุกรุกทำลายทรัพยากรธรรมชาติได้ เทือกเขาเพชรบูรณ์ ตะวันออกกำลังเสนอขึ้นเป็นมรดกโลกทางธรรมชาติ
4. จังหวัดมีศักยภาพเป็นแหล่งพลังงานทดแทน ได้แก่พลังลมที่อำเภอเขาค้อ โรงงานน้ำตาลไทยรุ่งเรืองที่อำเภอศรีเทพ แก๊สชีวภาพทุกอำเภอ 11 อำเภอ พลังงานแก๊สที่อำเภอชนแดน และมีแหล่งพลังงานที่อำเภอวิเชียรบุรี และอำเภอศรีเทพ
5. จังหวัดมีวัฒนธรรมและประเพณีที่หลากหลาย รวมทั้งมีประวัติศาสตร์ที่โดดเด่น เช่น อุทยานประวัติศาสตร์ศรีเทพ วัฒนธรรมพาช้าวหย่อง ประเพณีปีไหมม้ง

5.2. จุดอ่อน (Weakness)

1. การบริหารจัดการแหล่งน้ำ และระบบส่งน้ำ ไม่เพียงพอต่อพื้นที่เกษตรกรรม โดยพื้นที่ในเขตชลประทานมีเพียงร้อยละ 9.3 ของพื้นที่เกษตรกรรมทำให้เกิดการขาดแคลนแหล่งน้ำเพื่อการเกษตรกรรม รวมถึงการอุปโภคและบริโภคด้วย
2. จังหวัดยังไม่สามารถลดการป่วยจากผลการใช้สารเคมีมีอัตราเพิ่มขึ้น และยังมีภัยจากการใช้สารเคมีของเกษตรกร
3. ผลสัมฤทธิ์การศึกษาของจังหวัดต่ำ เนื่องมาจากระบบการจัดการการศึกษา
4. ระบบการคมนาคมขนส่งในพื้นที่ยังไม่สมบูรณ์ ครอบคลุม และเพียงพอต่อการรองรับการพัฒนาในปัจจุบัน ถนนในชนบทเป็นลูกรัง การจราจรยังไม่ปลอดภัย
5. ไม่มีศูนย์กลางบริหารจัดการที่เป็นรูปธรรม เช่น การบริหารจัดการด้านสิ่งแวดล้อม การจัดการด้านการท่องเที่ยว การจัดการด้านการตลาด การจัดการด้านการศึกษา เป็นต้น

5.3. โอกาส (Opportunity)

1. ที่ตั้งของจังหวัดอยู่ระหว่างภาคเหนือ ภาคตะวันออกเฉียงเหนือและภาคกลาง รวมทั้งระยะทางไม่ไกลจากกรุงเทพฯ มากนักมีแหล่งท่องเที่ยวที่มีศักยภาพและกิจกรรมท่องเที่ยวตลอดปี เป็นจังหวัดท่องเที่ยวที่ติดอันดับ 1 ใน 5 ของระดับประเทศ (ที่อำเภอเขาค้อ, น้ำหนาว) โดยมีแหล่งท่องเที่ยวธรรมชาติ เช่น แหล่งท่องเที่ยวที่อำเภอเขาค้อและน้ำหนาว รวมทั้งแหล่งท่องเที่ยวทางศิลปกรรม ประวัติศาสตร์และประเพณี เช่น อุทยานประวัติศาสตร์ศรีเทพ

2. มีพื้นที่ป่าและอุทยานแห่งชาติมากมาย ประมาณร้อยละ 34.86 ของพื้นที่จังหวัด เช่น อุทยานแห่งชาติตาเดหมอก อุทยานแห่งชาติน้ำหนาว และอุทยานแห่งชาติทุ่งแสลงหลวง เป็นแหล่งท่องเที่ยว

3. รัฐบาลมีนโยบายส่งเสริมสินค้าเกษตร โดยตั้งเป้าหมายให้ประเทศไทยเป็นครัวของโลก และการจัดทำข้อตกลงลดภาษีศุลกากรในลักษณะทวิภาคี ตลอดจนนโยบายอาหารปลอดภัย (Food Safety) จึงเป็นโอกาสให้เพิ่มมูลค่าและรายได้จากผลผลิตการเกษตรกรรม

5.4. อุปสรรค (Threats)

1. การเกิดอุทกภัยและภัยแล้ง เป็นประจำทุกปี ทำให้เกิดความเสียหายต่อเกษตรกรรม
2. สินค้าเกษตรมีความผันผวนในด้านปริมาณและราคา ทำให้รายได้เกษตรกรไม่แน่นอน
3. จังหวัดเพชรบูรณ์มีปัญหาด้านสิ่งแวดล้อมมากขึ้น ทั้งปัญหาขยะ คุณภาพน้ำและหมอกควัน
4. ค่านิยม วัฒนธรรมเลียนแบบมาจากสื่อทำให้สภาพสังคมไทยในปัจจุบันเสื่อมลง
5. นโยบายรัฐบาล และผู้บริหารของจังหวัด เปลี่ยนแปลงบ่อย

6. ผลการวิเคราะห์และทิศทางการพัฒนา

ผลการวิเคราะห์จุดอ่อน จุดแข็ง โอกาส อุปสรรค พบว่าจังหวัดเพชรบูรณ์มีจุดอ่อนมากกว่าจุดแข็ง อุปสรรคมากกว่าโอกาส ตกอยู่ในตำแหน่งการพัฒนาในจุดถอย ดังนั้นเพื่อปรับปรุงแก้ไขการดำเนินการพัฒนาจังหวัดเพชรบูรณ์ จำเป็นต้องดำเนินการปรับปรุงแก้ไขจุดอ่อน 2 เรื่อง และดำเนินการเพื่อจัดการกับอุปสรรค 2 เรื่อง จะส่งผลทำให้การพัฒนาจังหวัดสามารถขับเคลื่อนยุทธศาสตร์ไปสู่ความสำเร็จได้ โดยปัจจัยที่ต้องจัดการควบคุมดังกล่าวได้แก่

1. จุดอ่อนเกี่ยวกับการบริหารจัดการแหล่งน้ำและระบบส่งน้ำ ให้เพียงพอต่อพื้นที่เกษตรกรรม โดยมีพื้นที่เขตชลประทานมีเพียงร้อยละ 9.3 ของพื้นที่เกษตรกรรม ทำให้เกิดการขาดแคลนแหล่งน้ำเพื่อการเกษตรกรรม รวมถึงการอุปโภคและบริโภคด้วย

2. จุดอ่อนที่จังหวัดยังไม่สามารถแก้ไขได้คือการใช้น้ำประปาเพิ่มขึ้น และยังมีภัยจากการใช้น้ำประปาของเกษตรกร

3. อุปสรรคเกี่ยวกับการเกิดอุทกภัยและภัยแล้งเป็นประจำทุกปี ทำให้เกิดความเสียหายต่อเกษตรกรรม เรื่องสินค้าเกษตรมีความผันผวนในด้านปริมาณและราคา ทำให้รายได้เกษตรกรไม่แน่นอน

ส่วนที่ 4

ยุทธศาสตร์และแนวทางการพัฒนา

1. ยุทธศาสตร์การพัฒนาในแผนพัฒนาเศรษฐกิจและสังคมแห่งชาติ ฉบับที่ 10 สรุปได้ 5 ประเด็น ดังนี้

- ประเด็นที่ 1 การพัฒนาคุณภาพคนและสังคม
- ประเด็นที่ 2 การสร้างความเข้มแข็งของชุมชน
- ประเด็นที่ 3 การปรับโครงสร้างเศรษฐกิจให้สมดุลและยั่งยืน
- ประเด็นที่ 4 การสร้างความมั่นคงของฐานทรัพยากรและ สิ่งแวดล้อม
- ประเด็นที่ 5 การเสริมสร้างธรรมาภิบาลในการบริหารจัดการประเทศ

2. นโยบายรัฐบาล (นายอภิสิทธิ์ เวชชาชีวะ) รัฐบาลปัจจุบัน

รัฐบาลถือเป็นภารกิจที่สำคัญอย่างยิ่ง ที่จะต้องนำประเทศไทยให้รอดพ้นจากวิกฤตเศรษฐกิจโลกที่กำลังเกิดขึ้นและพัฒนาไปสู่การเจริญเติบโตอย่างยั่งยืน แก้ไขวิกฤตทางสังคมที่มีความแตกแยกและพัฒนาให้ประชาชนมีคุณภาพชีวิตที่ดี ยุติวิกฤตทางการเมืองและปฏิรูปการเมืองให้มีความมั่นคงตามแนวทางระบอบประชาธิปไตยที่มีพระมหากษัตริย์ทรงเป็นประมุข ในการนี้รัฐบาลจะดำเนินการให้บรรลุภารกิจดังกล่าวภายใต้แนวทางพื้นฐานหลัก 4 ประการ คือ

ประการที่ 1 ปกป้องและเทิดทูนสถาบันพระมหากษัตริย์ให้มีความมั่นคงในการเป็นศูนย์รวมจิตใจและความรักสามัคคีของคนในชาติ และเทิดทูนสถาบันพระมหากษัตริย์ไว้เหนือความขัดแย้งทุกรูปแบบ พร้อมทั้งดำเนินการทุกวิถีทางอย่างจริงจังเพื่อป้องกันมิให้มีการล่วงละเมิดพระบรมเดชานุภาพ

ประการที่ 2 สร้างความปรองดองสมานฉันท์บนพื้นฐานของความถูกต้อง ยุติธรรมและการยอมรับของทุกภาคส่วน

ประการที่ 3 พัฒนาเศรษฐกิจ ให้ขยายตัวอย่างยั่งยืน และบรรเทาผลกระทบของภาวะเศรษฐกิจที่ประชาชนจะประสบ

ประการที่ 4 พัฒนาประชาธิปไตยและระบบการเมือง ให้มีความมั่นคง มีการปฏิบัติตามกฎหมายและบังคับใช้กฎหมายอย่างเสมอภาค เป็นธรรม และเป็นที่ยอมรับของสากล

ซึ่งได้สรุปนโยบายรัฐบาลที่จะนำไปปฏิบัติ 8 ประการ ดังนี้

2.1. นโยบายเร่งด่วนที่จะเริ่มดำเนินการในปีแรก

2.1.1 การสร้างความเชื่อมั่นและกระตุ้นเศรษฐกิจในภาพรวมเพื่อให้เกิดความเชื่อมั่นแก่ภาคประชาชนและเอกชนในการลงทุนและการบริโภค เสริมสร้างความสมานฉันท์และความสามัคคีของคนในชาติให้เกิดขึ้นโดยเร็ว จัดให้มีสำนักงานบริหารราชการจังหวัดชายแดนภาคใต้เป็นองค์กรถาวร ปฏิรูปการเมือง เร่งสร้างความเชื่อมั่นของประเทศไทยในสายตาของชาวโลก ฟื้นฟูเศรษฐกิจที่กำลังประสบปัญหาเป็นการเร่งด่วน เร่งสร้างความเชื่อมั่นให้แก่นักท่องเที่ยวต่างชาติและเร่งรัดมาตรการกระตุ้นการท่องเที่ยว เร่งลงทุนเพื่อการพัฒนาประเทศ

2.1.2 การรักษาและเพิ่มรายได้ของประชาชน ร่วมมือกับภาคเอกชนในการดำเนินมาตรการชะลอการเลิกจ้างและป้องกันการขยายตัวของการเลิกจ้าง ดำเนินมาตรการเร่งด่วนเฉพาะหน้า เร่งรัดการดำเนินการช่วยเหลือบรรเทาความเดือดร้อนของผู้ถูกเลิกจ้างและผู้ว่างงานอันเนื่องมาจากวิกฤตเศรษฐกิจ สร้างหลักประกันด้านรายได้แก่ผู้สูงอายุ เพิ่มมาตรการด้านการคลัง สร้างรายได้และศักยภาพทางเศรษฐกิจในระดับฐานราก ดำเนินมาตรการรักษาเสถียรภาพราคาสินค้าเกษตรผ่านกลไกและเครื่องมือของรัฐให้มีประสิทธิภาพ และเร่งสร้างระบบประกันความเสี่ยงทางการเกษตร เร่งรัดและพัฒนาตลาดและระบบการกระจายสินค้า จัดตั้งสภาเกษตรกรแห่งชาติ ส่งเสริมบทบาทอาสาสมัครสาธารณสุขประจำหมู่บ้าน(อสม.)

2.1.3 การลดภาระค่าครองชีพของประชาชน ให้ทุกคนมีโอกาสได้รับการศึกษาฟรี 15 ปี กำกับดูแลราคาสินค้าอุปโภคบริโภคและบริการที่มีความจำเป็นต่อการครองชีพ ดำเนินมาตรการลดภาระค่าครองชีพของประชาชน ใช้กองทุนน้ำมันในการรักษาเสถียรภาพของราคาน้ำมัน จัดตั้งคณะกรรมการรัฐมนตรีเศรษฐกิจ และคณะกรรมการร่วมภาครัฐและเอกชนเพื่อแก้ไขปัญหาทางเศรษฐกิจ (กรอ.)

2.2. นโยบายความมั่นคงของรัฐ

2.2.1 ปกป้องและเทิดทูนสถาบันพระมหากษัตริย์ให้มีความมั่นคง

2.2.2 เสริมสร้างและพัฒนาศักยภาพการป้องกันประเทศให้มีความพร้อมในการรักษาเอกราช อธิปไตย และบูรณภาพแห่งดินแดน

2.2.3 เสริมสร้างสันติภาพของการอยู่ร่วมกันกับประเทศเพื่อนบ้านมุ่งเน้นการแก้ไขปัญหาความขัดแย้งด้วยการเจรจาโดยสันติวิธี

2.2.4 แก้ไขปัญหาผู้หลบหนีเข้าเมืองทั้งระบบ

2.2.5 เสริมสร้างศักยภาพในการจัดการกับปัญหาภัยคุกคามข้ามชาติ

2.3. นโยบายสังคมและคุณภาพชีวิต

2.3.1 นโยบายการศึกษา ปฏิรูปการศึกษาทั้งระบบ ส่งเสริมให้ภาคเอกชนมีส่วนร่วมในการพัฒนาการศึกษาทั้งระบบ พัฒนาคูครู อาจารย์ และบุคลากรทางการศึกษา เพื่อให้ได้ครูดี ครูเก่ง มีคุณธรรม มีคุณภาพ และมีวิทยฐานะสูงขึ้น จัดให้ทุกคนมีโอกาสได้รับการศึกษาฟรี 15 ปี ตั้งแต่ระดับอนุบาลไปจนถึงมัธยมศึกษาตอนปลาย ยกเว้นคุณภาพมาตรฐานการศึกษาระดับอาชีวศึกษาและอุดมศึกษาไปสู่ความเป็นเลิศ ปรับปรุงระบบการบริหารจัดการกองทุนให้คุ้มเพื่อการศึกษา ส่งเสริมให้เด็ก เยาวชน และประชาชนใช้ประโยชน์จากเทคโนโลยีสารสนเทศเชิงสร้างสรรค์ เร่งรัดการลงทุนด้านการศึกษาและการเรียนรู้อย่างบูรณาการในทุกระดับการศึกษาและในชุมชน

2.3.2 นโยบายแรงงาน ดำเนินการให้แรงงานทั้งในและนอกระบบได้รับการคุ้มครองตามมาตรฐานแรงงานไทย ปฏิรูประบบประกันสังคมให้มีความเข้มแข็งมั่นคง พัฒนาและฝึกอบรมแรงงานทุกระดับ ส่งเสริมให้แรงงานไทยไปทำงานต่างประเทศอย่างมีศักดิ์ศรีและมีคุณภาพชีวิตที่ดี สนับสนุนสวัสดิการด้านแรงงาน จัดระบบการจ้างงานแรงงานต่างด้าวให้สอดคล้องกับความต้องการของภาคการผลิต ไม่กระทบต่อการจ้างแรงงานไทย ส่งเสริมการมีงานทำของผู้สูงอายุและคนพิการ

2.3.2 นโยบายด้านสาธารณสุข สนับสนุนการดำเนินการตามแนวทางของกฎหมายสุขภาพแห่งชาติ สร้างขีดความสามารถในการเฝ้าระวัง ป้องกัน ควบคุม โรคอุบัติใหม่ และดูแลรักษาพยาบาลอย่างเป็นระบบ ปรับปรุงระบบบริการด้านสาธารณสุข ลงทุนผลิตและพัฒนาบุคลากรทางการแพทย์และสาธารณสุข ผลักดันการขับเคลื่อนให้ประเทศไทยเป็นศูนย์กลางด้านสุขภาพและการรักษาพยาบาลในระดับนานาชาติ

2.3.4 นโยบายศาสนา ศิลปะ และวัฒนธรรม ส่งเสริมการทำนุบำรุงและรักษาศิลปวัฒนธรรมไทยทุกด้าน เสริมสร้างบทบาทของสถาบันครอบครัวร่วมกับสถาบันทางศาสนา สถาบันการศึกษา และสถาบันทางสังคมอื่น ๆ สนับสนุนการใช้ภูมิปัญญาท้องถิ่น ส่งเสริมการปรับปรุงองค์กรและกลไกที่รับผิดชอบด้านศาสนา

2.3.5 นโยบายสวัสดิการสังคม และความมั่นคงของมนุษย์ แก้ไขปัญหาความยากจน ปรับโครงสร้างหนี้ภาคประชาชน เร่งรัดปรับปรุงแก้ไขปัญหาคณาการอยู่อาศัยคุณภาพชีวิต และสิ่งแวดล้อม ชุมชน สร้างความมั่นคงทางเศรษฐกิจและสังคมในกลุ่มผู้สูงอายุ ให้ความสำคัญในการคุ้มครองผู้บริโภคในทุกมิติ ส่งเสริมความเสมอภาคระหว่างชายหญิง เร่งรัดการแก้ไขปัญหาเสพติดอย่างเป็นระบบครบวงจร เพิ่มประสิทธิภาพการแก้ไขปัญหาความปลอดภัยในชีวิตและทรัพย์สิน

2.3.6 นโยบายการกีฬาและนันทนาการ เสริมสร้างโอกาสให้ประชาชนทุกกลุ่มออกกำลังกาย พัฒนากีฬาสู่ความเป็นเลิศ โดยจัดตั้งศูนย์ฝึกกีฬาแห่งชาติ ส่งเสริมกีฬาไทยให้เป็นที่รู้จักอย่างกว้างขวางและได้รับการยอมรับจากสากล ปรับปรุงระบบบริหารจัดการด้านการกีฬา ปรับปรุงกฎหมายการกีฬาและที่เกี่ยวข้อง

2.4. นโยบายเศรษฐกิจ

2.4.1 นโยบายการบริหารเศรษฐกิจมหภาค สนับสนุนให้เศรษฐกิจมีการเจริญเติบโตอย่างมีเสถียรภาพ สร้างเสถียรภาพและความมั่นคงของระบบสถาบันการเงินในประเทศ พัฒนาตลาดทุนและระบบสถาบันการเงินให้เข้มแข็ง ส่งเสริมและรักษาวินัยการคลัง ปรับปรุงโครงสร้างภาษีและการจัดเก็บภาษี กำหนดกรอบการลงทุนภาครัฐ ปรับปรุงประสิทธิภาพการดำเนินงานของรัฐวิสาหกิจ

2.4.2 นโยบายปรับโครงสร้างเศรษฐกิจ ภาคเกษตร เร่งรัดการเพิ่มประสิทธิภาพการผลิตทางการเกษตรและพัฒนาระบบโลจิสติกส์ทางการเกษตร ส่งเสริมอาชีพและขยายโอกาสการทำประมง พัฒนาศักยภาพสินค้าปศุสัตว์ ดูแลเสถียรภาพราคาสินค้าเกษตรและการตลาดสินค้าเกษตร ส่งเสริมการเพิ่มมูลค่าสินค้าเกษตร สร้างความมั่นคงด้านอาหาร เร่งรัดการจัดการแหล่งน้ำให้ทั่วถึงและเพียงพอ คุ้มครองและรักษาพื้นที่ทำเกษตรกรรม พัฒนาภาคเกษตรให้มีความเข้มแข็ง แก้ไขปัญหาหนี้สิน พื้นฟูอาชีพ และความเป็นอยู่ของเกษตรกร ภาคอุตสาหกรรม สร้างความแข็งแกร่งและความสามารถในการแข่งขันในตลาดโลก กำหนดมาตรการแก้ไขปัญหาของแต่ละอุตสาหกรรม ร่วมมือกับภาคเอกชนในการปรับปรุงคุณภาพและมาตรฐานสินค้าให้ทัดเทียมและล้ำหน้าในระดับสากล เร่งผลิตบุคลากรด้านอาชีพตามความต้องการของตลาดแรงงาน อุตสาหกรรม สร้างความเข้มแข็งให้แก่อุตสาหกรรมขนาดกลางและขนาดย่อม จัดตั้งเขตพัฒนาเศรษฐกิจพิเศษเพื่อส่งเสริมการลงทุนด้านอุตสาหกรรม ส่งเสริมให้อุตสาหกรรมมีความรับผิดชอบต่อสังคมภาคการท่องเที่ยวและบริการ ขยายฐานภาคบริการในโครงสร้างการผลิตของประเทศ พัฒนาแหล่งท่องเที่ยวทั้งของรัฐและเอกชน พัฒนามาตรฐานบริการด้านการท่องเที่ยว พัฒนาด้านการตลาดและประชาสัมพันธ์การท่องเที่ยว ปรับปรุงแก้ไขกฎหมายที่เกี่ยวข้องกับการท่องเที่ยว การตลาด การค้า และการลงทุน ส่งเสริมระบบการค้าเสรีและเป็นธรรม ขยายตลาดสินค้าและบริการส่งออกของไทยใช้ประโยชน์จากข้อตกลงเขตการค้าเสรี ปรับปรุงมาตรการบริหารการนำเข้า ส่งเสริมผู้ประกอบการ ไทยให้มีการขึ้นทะเบียนทรัพย์สินทางปัญญาให้ถูกต้อง ส่งเสริมการลงทุนในภาคเกษตรอุตสาหกรรมและบริการที่ไทยมีศักยภาพ ปรับปรุงประสิทธิภาพและจัดระบบการอำนวยความสะดวกทางการค้าและการลงทุนชายแดน ปรับปรุงและเร่งรัดกระบวนการพิจารณาอุทธรณ์เรื่องภาษี

2.4.3 นโยบายการพัฒนาโครงสร้างพื้นฐานเพื่อยกระดับคุณภาพชีวิต และเพิ่มความสามารถในการแข่งขันของประเทศ ขยายการให้บริการสาธารณูปโภคขั้นพื้นฐานที่มีความจำเป็นต่อการดำรงชีวิตของประชาชน พัฒนาระบบการคมนาคมขนส่งและโลจิสติกส์ ระบบการขนส่ง โครงข่ายระบบรถไฟไฟฟ้าขนส่งมวลชนในกรุงเทพมหานครและปริมณฑล โครงข่ายรถไฟทางคู่ทั่วประเทศ โครงข่ายทางหลวงสายประธานสายหลัก และโครงข่ายทางหลวงพิเศษระหว่างเมือง และเชื่อมโยงกับโครงข่ายคมนาคมกับประเทศเพื่อนบ้าน พัฒนากิจการพาณิชย์นาวี และโครงสร้างพื้นฐานการขนส่งทางน้ำ พัฒนาและขยายความสามารถของท่าอากาศยานสุวรรณภูมิและท่าอากาศยานหลักในภูมิภาค ส่งเสริมการวิจัยและพัฒนาอุตสาหกรรมผลิตที่เกี่ยวข้องด้านการขนส่ง เร่งแก้ไขปัญหาคอขวดด้านสิ่งแวดล้อมจากการดำเนินโครงการขนาดใหญ่

2.4.4 นโยบายพลังงาน พัฒนาพลังงานให้ประเทศไทยสามารถพึ่งตนเองได้ ดำเนินการให้ นโยบายด้านพลังงานทดแทนเป็นวาระแห่งชาติ กำกับดูแลราคาพลังงานให้อยู่ในระดับที่เหมาะสม มีเสถียรภาพ และเป็นธรรมต่อประชาชน ส่งเสริมการอนุรักษ์และประหยัดพลังงาน ทั้งในภาคครัวเรือน อุตสาหกรรม บริการ และขนส่ง ส่งเสริมการจัดหาและการใช้พลังงานที่มีความสำคัญต่อสิ่งแวดล้อม

2.4.5 นโยบายเทคโนโลยีสารสนเทศและการสื่อสาร พัฒนาโครงข่ายสื่อสารโทรคมนาคม พื้นฐานให้ครอบคลุมทั่วประเทศ พัฒนาอุตสาหกรรมเทคโนโลยีสารสนเทศและการสื่อสาร

2.5. นโยบายที่ดิน ทรัพยากรธรรมชาติและสิ่งแวดล้อม

2.5.1 คุ้มครองและอนุรักษ์ทรัพยากรป่าไม้และสัตว์ป่า ทรัพยากรดิน ทรัพยากรน้ำ ทรัพยากร ธรณี ทรัพยากรทางทะเลและชายฝั่ง รวมทั้งฟื้นฟูอุทยานทางทะเลอย่างเป็นระบบ

2.5.2 คุ้มครองและฟื้นฟูพื้นที่อนุรักษ์ที่มีความสำคัญเชิงระบบนิเวศ เพื่อการอนุรักษ์ความ หลากหลายทางชีวภาพ

2.5.3 จัดให้มีระบบการป้องกัน รวมทั้งเตือนภัยและบรรเทา ความเดือดร้อนแก่ผู้ประสบภัย ธรรมชาติ

2.5.4 ควบคุมและลดปริมาณของเสียที่กลายมาเป็นมลพิษทั้งในรูปขยะ ขยะอันตราย มลพิษ ทางอากาศ กลิ่น เสียง และน้ำเสีย

2.5.5 พัฒนาองค์ความรู้ในการบริหารจัดการด้านทรัพยากรธรรมชาติและสิ่งแวดล้อม

2.5.6 ปรับปรุงกลไกการบริหารจัดการทรัพยากรธรรมชาติและสิ่งแวดล้อม

2.6. นโยบายวิทยาศาสตร์ เทคโนโลยี การวิจัย และนวัตกรรม

2.6.1 ส่งเสริมและสนับสนุน โครงการวิจัยตามแนวพระราชดำริการวิจัยและพัฒนาทาง วิทยาศาสตร์และเทคโนโลยีทั้งงานวิจัยขั้นพื้นฐาน

2.6.2 เร่งรัดผลิตบุคลากรด้านวิทยาศาสตร์และเทคโนโลยีและบุคลากรด้านการวิจัย

2.6.3 ปฏิรูประบบการวิจัยและพัฒนาของประเทศ

2.7. นโยบายการต่างประเทศและเศรษฐกิจระหว่างประเทศ

2.7.1 พัฒนาความสัมพันธ์กับประเทศเพื่อนบ้าน ในทุกมิติและทุกระดับ

2.7.2 ส่งเสริมความร่วมมือเพื่อสร้างความแข็งแกร่งของอาเซียน

2.7.3 ส่งเสริมความร่วมมืออย่างใกล้ชิดกับประเทศมุสลิมและองค์กรมุสลิมระหว่างประเทศ

2.7.4 ส่งเสริมความร่วมมืออย่างใกล้ชิดกับประเทศมุสลิมและองค์กรมุสลิมระหว่างประเทศ

2.7.5 กระชับความร่วมมือและความเป็นหุ้นส่วนทางยุทธศาสตร์กับประเทศที่มีบทบาทสำคัญของโลกและประเทศคู่ค้าของไทยในภูมิภาคต่าง ๆ

2.7.6 สนับสนุนการเข้าร่วมในข้อตกลงระหว่างประเทศทั้งทวีภาคีและพหุภาคีที่เป็นประโยชน์ต่อประเทศ

2.7.7 ส่งเสริมการรับรู้และความเข้าใจของประชาชนเกี่ยวกับการเปลี่ยนแปลงในโลกที่มีผลกระทบต่อประเทศไทย

2.7.8 สร้างความเชื่อมั่นของต่างประเทศต่อประเทศไทยและการเข้าถึงระดับประชาชน

2.7.9 ค้ำครองและส่งเสริมสิทธิและผลประโยชน์ของคนไทย

2.8. นโยบายการบริหารกิจการบ้านเมืองที่ดี

2.8.1 ประสิทธิภาพการบริหารราชการแผ่นดิน โดยสนับสนุนการกระจายอำนาจและเพื่อเพิ่มขีดความสามารถและความเป็นอิสระขององค์กรปกครองส่วนท้องถิ่น ให้ยึดหลักธรรมาภิบาล ปรับบทบาทและภารกิจการบริหารราชการให้ชัดเจน ไม่ซ้ำซ้อน บูรณาการเชื่อมโยง ให้มีการบริหารท้องถิ่นรูปแบบพิเศษ สร้างมาตรฐานด้านคุณธรรม จริยธรรม และธรรมาภิบาลให้แก่ข้าราชการและเจ้าหน้าที่ของรัฐ ให้โปร่งใส ตรวจสอบได้ และให้สิทธิประโยชน์ของข้าราชการและเจ้าหน้าที่ของรัฐให้เหมาะสมกับความสามารถ

2.8.2 กฎหมายและการยุติธรรม โดยปรับปรุงแก้ไขกฎหมายและกฎระเบียบที่ล้าสมัย พัฒนาระบบการยุติธรรม และกฎหมายให้เหมาะสมกับสังคม ส่งเสริมการมีส่วนร่วมของภาคประชาชน พัฒนาระบบและวิธีการปฏิบัติในการแก้ไขฟื้นฟูผู้กระทำความผิดที่เป็นเด็ก เยาวชนและผู้ใหญ่ให้มีความเหมาะสม พัฒนาคำรวจให้มีประสิทธิภาพ ให้ประชาชนเข้าถึงข้อมูลข่าวสารกระบวนการยุติธรรม

2.8.3 สื่อและการรับรู้ข้อมูลข่าวสาร โดยส่งเสริมให้ประชาชนเข้าถึงข้อมูลข่าวสารทางราชการ ปรับปรุงกลไกการสื่อสารภาครัฐ ให้ชุมชนมีส่วนร่วมในการเผยแพร่ข้อมูลข่าวสาร ให้มีกฎหมายว่าด้วยการคุ้มครองผู้บริโภคเพื่อให้อ้อมิเสรี ปราศจากการแทรกแซง

3. แผนการศึกษาแห่งชาติ (พ.ศ.2545 - 2559) มีวัตถุประสงค์ 3 ข้อ ประกอบด้วย

3.1. พัฒนาคนรอบด้านและสมดุล

3.1.1. ทุกคนมีโอกาสเรียน

3.1.2. ปฏิรูปการเรียนรู้

3.1.3. เสริมสร้างคุณธรรมจริยธรรม

3.1.4. พัฒนาด้านวิทยาศาสตร์และเทคโนโลยีเพื่อพึ่งตนเองและแข่งขัน

3.2. สร้างสังคมคุณธรรม ภูมิปัญญาและการเรียนรู้

3.2.1. สังคมแห่งการเรียนรู้

3.2.2. ส่งเสริมวิจัยและพัฒนา

3.2.3. สร้างสรรค์ ประยุกต์ใช้และเผยแพร่ความรู้และการเรียนรู้

3.3. พัฒนาสภาพแวดล้อมของสังคม

3.3.1. ส่งเสริมทุนทางสังคมและวัฒนธรรม

3.3.2. ลดปัญหาทางโครงสร้างเพื่อความเป็นธรรมในสังคม

3.3.3. เทคโนโลยีเพื่อการศึกษา

3.3.4. จัดระบบทรัพยากรและการลงทุนทางการศึกษา

4. วิสัยทัศน์ของกลุ่มจังหวัดภาคเหนือตอนล่าง 1 (พิษณุโลก เพชรบูรณ์ ตาก สุโขทัย อุตรดิตถ์)

4.1. วิสัยทัศน์ “ศูนย์กลางการบริการสีเขียวอินโดจีน”

4.2. พันธกิจ พัฒนาเพื่อเป็นศูนย์กลางบริการทางการค้าและการท่องเที่ยว

4.3. เป้าประสงค์ ประกอบด้วย

4.3.1. เชื่อมโยงการบริหารจัดการด้านการเกษตร การค้า การบริการ และเส้นทางคมนาคม

ในกลุ่มจังหวัด ภูมิภาค และต่างประเทศ เพื่อสร้างเศรษฐกิจใหม่เชื่อมโยงกับเศรษฐกิจประเทศเพื่อน

4.3.2. พัฒนา อนุรักษ์ และเชื่อมโยงการท่องเที่ยวเชิงนิเวศ ประวัติศาสตร์ และวัฒนธรรม

เพื่อสร้างรายได้ทั้งด้านการท่องเที่ยว และธุรกิจที่เกี่ยวข้อง

4.4. ประเด็นยุทธศาสตร์ ประกอบด้วย

4.4.1. พัฒนาการค้า บริการ และเครือข่ายคมนาคม

4.4.2. ส่งเสริมการท่องเที่ยวเชิงนิเวศ ประวัติศาสตร์ และวัฒนธรรม

4.5. กลยุทธ์ ประกอบด้วย

4.5.1. พัฒนาระบบเครือข่ายคมนาคมขนส่ง และเครือข่ายความร่วมมือระหว่างประเทศอินโดจีน

4.5.2. ส่งเสริมการคมนาคมและขนส่งทางอากาศ และรถไฟทางขวางตามแนว East-West

Economic Corridor พร้อมระบบผังเมืองรวมและผังเมืองเฉพาะเมืองเศรษฐกิจชายแดน

4.5.3. พัฒนาระบบรวบรวมและกระจายสินค้าเกษตร (Logistic & Warehouse) และ

พัฒนาเศรษฐกิจการค้าและความร่วมมือชายแดนอินโดจีน

4.5.4. บูรณาการและสร้างเครือข่ายความร่วมมือ

4.5.5. พัฒนาระบบสารสนเทศ และปรับปรุงโครงสร้างพื้นฐาน

4.5.6. พัฒนาและอนุรักษ์แหล่งท่องเที่ยว สร้างมาตรฐาน และกิจกรรมการท่องเที่ยว

4.5.7. สร้างและประชาสัมพันธ์ภาพลักษณ์การท่องเที่ยวกลุ่มจังหวัด

4.5.8. บริหารจัดการการผลิตสินค้าเกษตรปลอดภัย แปรรูป และสร้างมูลค่าเพิ่ม

5. วิสัยทัศน์ พันธกิจ ประเด็นยุทธศาสตร์การพัฒนาของจังหวัดเพชรบูรณ์

5.1. วิสัยทัศน์ของจังหวัดเพชรบูรณ์

“เพชรบูรณ์เมืองท่องเที่ยวเชิงนิเวศเกษตรปลอดภัย ใส่ใจคุณภาพชีวิต ตามแนวเศรษฐกิจพอเพียง”

5.2. วาระของจังหวัดเพชรบูรณ์ “ดินแดนแห่งความสุขของคนอยู่และผู้มาเยือน”

5.3. พันธกิจของจังหวัดเพชรบูรณ์ ประกอบด้วย

- 5.3.1 พัฒนาให้เป็นเมืองท่องเที่ยวเชิงนิเวศที่ยั่งยืน
- 5.3.2 สร้างเมืองเกษตรปลอดภัย
- 5.3.3 ส่งเสริมคุณภาพชีวิตตามหลักเศรษฐกิจพอเพียง
- 5.3.4 อนุรักษ์ทรัพยากรธรรมชาติและสิ่งแวดล้อม
- 5.3.5 พัฒนาระบบโครงสร้างพื้นฐานที่สะดวกและปลอดภัย

5.4. ประเด็นยุทธศาสตร์การพัฒนาของจังหวัดเพชรบูรณ์ ประกอบด้วย 5 ประเด็น ดังนี้

5.4.1 ประเด็นยุทธศาสตร์ที่ 1 การเพิ่มมูลค่าการเกษตร โดยการส่งเสริมการเชื่อมโยงห่วงโซ่มูลค่า (ผลิต-อุตสาหกรรม-ค้าขาย-บริการ-ท่องเที่ยว)

เป้าประสงค์ ประกอบด้วย

1. เพิ่มรายได้ภาคเกษตรกรรม อุตสาหกรรม พาณิชยกรรม และบริการ
2. เกษตรกรได้ประโยชน์จากองค์ความรู้ด้านการผลิต
3. ภาครัฐมีการปฏิบัติงานที่รวดเร็ว และมีการประสานเชื่อมโยงกันอย่างเป็นระบบ
4. บุคลากรภาครัฐได้รับการพัฒนาสมรรถนะ

กลยุทธ์/วิธีการ ประกอบด้วย

1. พัฒนาระบบการผลิตสินค้าเกษตรปลอดภัยและเพิ่มมูลค่า
2. ส่งเสริมการท่องเที่ยวเชิงเกษตร เกษตรอุตสาหกรรม และอาหารเพื่อสุขภาพ
3. ส่งเสริมภาคอุตสาหกรรมเกษตร การค้า การลงทุน และภาคธุรกิจบริการ
4. ส่งเสริมและสนับสนุนด้านการผลิตแก่เกษตรกรตามปรัชญาเศรษฐกิจพอเพียง
5. พัฒนาแหล่งน้ำเพื่อการเกษตร
6. ส่งเสริมการใช้เทคโนโลยีในการปฏิบัติงานของหน่วยงานภาครัฐ
7. สร้างกระบวนการมีส่วนร่วมของทุกภาคส่วน
8. วิจัย/พัฒนา (R+D) และบริการจัดการความรู้อย่างเป็นระบบ

5.4.2 ประเด็นยุทธศาสตร์ที่ 2 การเร่งรัดการบริหารจัดการทรัพยากรธรรมชาติและสิ่งแวดล้อม เป้าประสงค์ ประกอบด้วย

1. แหล่งทรัพยากรฯ ได้รับการอนุรักษ์ฟื้นฟู ใช้ประโยชน์อย่างเหมาะสมกับศักยภาพ
2. ประชาชนได้รับประโยชน์จากทรัพยากรธรรมชาติและสิ่งแวดล้อม
3. ดำเนินการเป็นระบบโดยการมีส่วนร่วมของทุกภาคส่วน
4. องค์กรมีศักยภาพในการบริหารจัดการทรัพยากรธรรมชาติและสิ่งแวดล้อม

กลยุทธ์/วิธีการ ประกอบด้วย

1. อนุรักษ์ทรัพยากรธรรมชาติและสิ่งแวดล้อมและพัฒนาบำรุงรักษาและใช้ประโยชน์อย่างยั่งยืน
2. ส่งเสริมให้ทุกภาคส่วนใช้ประโยชน์จากทรัพยากรธรรมชาติและสิ่งแวดล้อมอย่าง

ทั่วถึงและเป็นธรรม

3. บริหารจัดการและบูรณาการการทำงานด้านทรัพยากรธรรมชาติและสิ่งแวดล้อมอย่างเป็นระบบ
4. จัดการความรู้ด้านการอนุรักษ์ฟื้นฟูและใช้ประโยชน์ทรัพยากรธรรมชาติและสิ่งแวดล้อมอย่างยั่งยืน

5.4.3 ประเด็นยุทธศาสตร์ที่ 3 การส่งเสริมการท่องเที่ยวเชิงอนุรักษ์ เชิงนิเวศน์ และเชิงเกษตร เป้าประสงค์ ประกอบด้วย

1. เพิ่มรายได้จากการท่องเที่ยวเพิ่มขึ้น
2. นักท่องเที่ยวมีความพึงพอใจในการเดินทางมาท่องเที่ยว
3. แหล่งท่องเที่ยวและ โครงสร้างพื้นฐานด้านท่องเที่ยวได้รับการพัฒนา
4. บุคลากร เครือข่าย และผู้ประกอบการด้านการท่องเที่ยวมีศักยภาพเพิ่มขึ้น

กลยุทธ์/วิธีการ ประกอบด้วย

1. พัฒนาแหล่งท่องเที่ยวที่มีอยู่เดิมและส่งเสริมแหล่งท่องเที่ยวใหม่
2. พัฒนาด้านการตลาดและประชาสัมพันธ์การท่องเที่ยว
3. เพิ่มความหลากหลายของสินค้าและผลิตภัณฑ์ด้านการท่องเที่ยว
4. พัฒนามาตรฐานการให้บริการด้านการท่องเที่ยว
5. พัฒนาโครงสร้างพื้นฐานและสิ่งอำนวยความสะดวก รวมถึงคุณภาพสิ่งแวดล้อม
6. พัฒนาระบบข้อมูลสารสนเทศด้านการท่องเที่ยว
7. ส่งเสริมและพัฒนาบุคลากรเครือข่าย และผู้ประกอบการด้านการท่องเที่ยว

5.4.4 ประเด็นยุทธศาสตร์ที่ 4 การส่งเสริมสนับสนุนการเรียนรู้ สร้างความเข้มแข็งของ

ชุมชน กลุ่มประชาชนให้มีคุณภาพตามแนวทางเศรษฐกิจพอเพียง (เพชรบูรณ์เข้มแข็ง)

เป้าประสงค์ ประกอบด้วย

1. ประชาชนมีรายได้เพิ่มขึ้น
2. ประชาชนมีคุณภาพชีวิตที่ดี ชุมชนเข้มแข็งและพึ่งตนเองได้
3. ประชาชนได้รับการศึกษาอย่างทั่วถึง และมีสุขภาพดี

4. ประชาชนมีความมั่นคงปลอดภัยในชีวิตและทรัพย์สิน ครอบคลุมเข้มแข็ง
5. ภาครัฐมีระบบการบริหารจัดการตามหลักธรรมาภิบาล และการบริการที่ได้มาตรฐาน
6. มีเครือข่ายชุมชนครอบคลุมทุกหมู่บ้าน
7. ระบบข้อมูลสารสนเทศและเทคโนโลยีได้รับการพัฒนา

กลยุทธ์/วิธีการ ประกอบด้วย

1. ส่งเสริมการพัฒนาคุณภาพชีวิตตามเกณฑ์ จปฐ.
2. เสริมสร้างความเข้มแข็งของชุมชนตามแนวเศรษฐกิจพอเพียง
3. พัฒนาระบบสาธารณสุขปโภค/สาธารณสุขการ
4. ส่งเสริมให้ประชาชนได้รับการศึกษาอย่างมีคุณภาพและทั่วถึง
5. ส่งเสริมการอาชีพเพื่อสร้างรายได้ให้แก่ประชาชน
6. ส่งเสริมการเกษตรอินทรีย์และเกษตรปลอดภัยในชีวิตและทรัพย์สิน
7. พัฒนาระบบบริการด้านสาธารณสุข
8. พัฒนาระบบการรักษาความปลอดภัยในชีวิตและทรัพย์สิน
9. เสริมสร้างความเข้มแข็งของครอบครัว
10. พัฒนาคุณภาพการบริหารจัดการภาครัฐ

5.4.5. ประเด็นยุทธศาสตร์ที่ 5 การพัฒนาระบบขนส่งและจราจร

เป้าประสงค์ ประกอบด้วย

1. เพื่อเพิ่มขีดความสามารถในการแข่งขันทางเศรษฐกิจ
2. จัดระบบการคมนาคมขนส่งที่ประหยัด สะดวกและความปลอดภัยรวมทั้งเป็นระบบขนส่งที่ยั่งยืน
3. เพื่อส่งเสริมพัฒนาระบบขนส่งสาธารณะ ให้มีความสำคัญกับรูปแบบการเดินทางที่เน้นมาตรการและเทคโนโลยีที่สนับสนุนด้านความปลอดภัย
4. เพื่อพัฒนาเชื่อมโยงระบบคมนาคม สนับสนุนการท่องเที่ยวและการพัฒนาเมือง
5. เพื่อสนับสนุนการมีส่วนร่วม และสร้างความรู้สึกร่วมเป็นเจ้าของจากทุกภาคส่วน

กลยุทธ์/วิธีการ ประกอบด้วย

1. พัฒนาระบบขนส่งเพื่อเพิ่มขีดความสามารถในการแข่งขันทางเศรษฐกิจ
2. พัฒนาระบบขนส่งแบบยั่งยืนและการพัฒนาเมืองน่าอยู่
3. พัฒนาโครงข่ายคมนาคม
4. เพิ่มความปลอดภัยของระบบการคมนาคมขนส่ง
5. ป้องกันและแก้ไขปัญหาอุบัติเหตุการขนส่งและจราจร
6. พัฒนาระบบขนส่งสาธารณะ
7. พัฒนาระบบคมนาคมเพื่อสนับสนุนการท่องเที่ยวและการพัฒนาเอกลักษณ์ของเมือง
8. แก้ไขปัญหาการขนส่งและจราจร

6. วิสัยทัศน์ยุทธศาสตร์และแนวทางการพัฒนาขององค์การบริหารส่วนจังหวัดเพชรบูรณ์

6.1. วิสัยทัศน์การพัฒนาองค์การบริหารส่วนจังหวัดเพชรบูรณ์ “ท้องถิ่นก้าวหน้า การศึกษาก้าวไกล พัฒนาการท่องเที่ยวและเกษตรปลอดภัย บริหาร โปร่งใส ใส่ใจคุณภาพชีวิต เศรษฐกิจยั่งยืน”

6.2. ยุทธศาสตร์และแนวทางการพัฒนาองค์การบริหารส่วนจังหวัดเพชรบูรณ์

6.2.1. ยุทธศาสตร์การพัฒนาโครงสร้างพื้นฐาน ประกอบด้วย 3 แนวทาง ดังนี้

1. สนับสนุนก่อสร้าง และปรับปรุงถนน สะพาน
2. สนับสนุนก่อสร้างและปรับปรุงแหล่งน้ำเพื่ออุปโภค-บริโภค และการเกษตร
3. สนับสนุนก่อสร้างและปรับปรุงไฟฟ้า ประปา และโทรศัพท์

6.2.2. ยุทธศาสตร์การพัฒนาการส่งเสริมการศึกษา ศาสนา วัฒนธรรม ประเพณี การกีฬา และพัฒนาคุณภาพชีวิต ประกอบด้วย 6 แนวทาง ดังนี้

1. ส่งเสริมและสนับสนุนการพัฒนาคุณภาพการศึกษาและสื่อการเรียนการสอน
2. ส่งเสริมและสนับสนุนศาสนา ประเพณี อนุรักษ์สืบสานวัฒนธรรมและภูมิปัญญาท้องถิ่น
3. ส่งเสริมและสนับสนุนด้านการกีฬาและพลานามัย
4. ส่งเสริมและสนับสนุนการพัฒนาด้านสาธารณสุข
5. ส่งเสริมและสนับสนุนการป้องกันปัญหาเสพติดและแหล่งอบายมุข
6. สนับสนุนและให้ความช่วยเหลือสงเคราะห์ ผู้ด้อยโอกาส ผู้พิการ เด็กเยาวชน สตรีและผู้สูงอายุ

6.2.3. ยุทธศาสตร์การพัฒนาเศรษฐกิจ การเกษตร และการท่องเที่ยว ประกอบด้วย 5 แนวทาง ดังนี้

1. การส่งเสริมการเกษตร การพัฒนาผลผลิต เพิ่มคุณภาพผลิตผลทางการเกษตร และสร้างมูลค่าเพิ่มทางการเกษตร

2. ส่งเสริมและสนับสนุนกิจกรรมการอบรมให้ความรู้ในการประกอบอาชีพ
3. ส่งเสริมและสนับสนุนวัสดุอุปกรณ์ในการประกอบอาชีพ
4. ส่งเสริมและสนับสนุนการท่องเที่ยวอย่างยั่งยืน
5. ส่งเสริมการตลาดเพื่อการพัฒนาด้านเศรษฐกิจ

6.2.4. ยุทธศาสตร์การพัฒนาการอนุรักษ์ฟื้นฟูทรัพยากรธรรมชาติและสิ่งแวดล้อม ประกอบด้วย 3 แนวทาง ดังนี้

1. สนับสนุนการอนุรักษ์ฟื้นฟูทรัพยากรธรรมชาติและสิ่งแวดล้อม
2. สนับสนุนกิจกรรมด้านสร้างจิตสำนึกฯ ในการรักษาสิ่งแวดล้อมทุกองค์กร
3. สนับสนุนการมีส่วนร่วมในการบริหารจัดการทรัพยากรธรรมชาติและสิ่งแวดล้อม

6.2.5. ยุทธศาสตร์การพัฒนาการเมืองและการบริหาร ประกอบด้วย 3 แนวทาง ดังนี้

1. ส่งเสริมให้ประชาชนมีส่วนร่วมในการพัฒนาการเมืองและการบริหาร
2. พัฒนาขีดความสามารถในการให้บริการประชาชน และการปฏิบัติงานของบุคลากร
3. การสนับสนุนกิจกรรมผังเมืองรวม

7. กรอบยุทธศาสตร์การพัฒนาขององค์กรปกครองส่วนท้องถิ่นในเขตจังหวัดเพชรบูรณ์ (พ.ศ.2550-2554)

องค์กรปกครองส่วนท้องถิ่นในเขตจังหวัดเพชรบูรณ์ ได้ร่วมจัดทำและกำหนดกรอบยุทธศาสตร์ฯ เพื่อใช้เป็นกรอบแนวทางเดียวกันในการจัดทำแผนพัฒนาสามปี ประกอบด้วย 14 ข้อ ดังนี้

- 7.1. การพัฒนาโครงสร้างพื้นฐาน
- 7.2. การป้องกัน แก้ไข สาธารณภัย
- 7.3. ส่งเสริมการศึกษา ศาสนา วัฒนธรรม ประเพณี การกีฬาและพัฒนาคุณภาพชีวิต
- 7.4. ส่งเสริมเกษตรปลอดภัยและครบวงจร
- 7.5. ส่งเสริมการอุตสาหกรรม การพาณิชย์และสร้างอาชีพ เพื่อเพิ่มรายได้ให้กับประชาชน
- 7.6. พัฒนาแหล่งท่องเที่ยวทางประวัติศาสตร์ วัฒนธรรมและธรรมชาติ
- 7.7. ส่งเสริมการท่องเที่ยวตลอดปี
- 7.8. ส่งเสริมการพัฒนาเชื่อมโยงระหว่างองค์กรปกครองส่วนท้องถิ่นเพื่อการพัฒนาไปสู่ภูมิภาค
- 7.9. อนุรักษ์ฟื้นฟูทรัพยากรธรรมชาติและสิ่งแวดล้อม
- 7.10. การป้องกันและแก้ไขปัญหายาเสพติด
- 7.11. การพัฒนาทรัพยากรมนุษย์และสถาบันทางสังคมให้เข้มแข็งและมีคุณภาพ
- 7.12. การพัฒนาด้านวิทยาศาสตร์ เทคโนโลยี สารสนเทศและการสื่อสาร
- 7.13. ส่งเสริมและพัฒนาด้านสาธารณสุข
- 7.14. ส่งเสริมการดำรงชีวิต โดยยึดหลักเศรษฐกิจพอเพียง

ที่มา: กรอบยุทธศาสตร์การพัฒนาขององค์กรปกครองส่วนท้องถิ่นในเขตจังหวัดเพชรบูรณ์ (พ.ศ.2550-2554)

8. นโยบายการพัฒนาของผู้บริหารองค์การบริหารส่วนจังหวัดเพชรบูรณ์

ผู้บริหารให้ความสำคัญกับการประสานงานเป็นหลัก โดยอาศัยเครือข่ายการพัฒนาจากทุกภาคส่วน เพื่อให้บริการสาธารณะแก่ประชาชนทุกพื้นที่ และเน้นการมีส่วนร่วมของประชาชนเป็นสำคัญ ดังนี้

8.1. ประสานการพัฒนา กับสมาชิกสภาองค์การบริหารส่วนจังหวัดองค์กรปกครองส่วนท้องถิ่น กำหนดผู้นำหมู่บ้าน ตลอดจนส่วนราชการต่างๆ เพื่อรับทราบข้อมูลปัญหาและความต้องการของประชาชน อีกทั้งให้ความสำคัญกับการทำงานร่วมกัน เพื่อให้เกิดผลเป็นรูปธรรม

8.2. ขยายการให้บริการสาธารณะแก่ประชาชนทุกพื้นที่ โดยกระจายไปยังพื้นที่รอบนอก เพื่อลดระยะเวลาการเดินทาง ลดค่าใช้จ่ายของพี่น้องประชาชน และเพื่อให้เกิดการพัฒนาเร็วยิ่งขึ้น โดยจะก่อสร้างสำนักงานองค์การบริหารส่วนจังหวัดเพชรบูรณ์สาขา จำนวน 3 แห่ง

8.3. เปิดโอกาสให้ประชาชนมีส่วนร่วม เพื่อความโปร่งใส สามารถตรวจสอบได้ โดยให้ประชาชนแจ้งปัญหาและความต้องการ ซึ่งได้ดำเนินการระยะหนึ่งแล้ว คือ ต.ป.ณ.333 การเผยแพร่ข้อมูลข่าวสารทางหอกระจายข่าว และผ่านระบบอินเทอร์เน็ต โดยจัดให้มีเว็บไซต์ขององค์การบริหารส่วนจังหวัดเพชรบูรณ์ (www.phetchabunpao.go.th) และการรายงานผลการดำเนินงาน เพื่อเผยแพร่ให้องค์กรปกครองส่วนท้องถิ่นพี่น้องประชาชนได้รับทราบ อีกทั้งยังให้ความสำคัญกับการติดตามประเมินผลการดำเนินงาน ซึ่งจะทำให้ประชาชนได้มีส่วนร่วมมากขึ้น

/8.4.นโยบาย...

8.4. นโยบายการพัฒนา ในช่วงระยะเวลาการดำรงตำแหน่งในสมัยที่ผ่านมา ผู้บริหารได้พบปะเยี่ยมเยียนประชาชน ได้รับรู้สภาพปัญหา ความเดือดร้อนและความต้องการของประชาชนในหลายพื้นที่ และจากรายงานผลของคณะกรรมการติดตามและประเมินผล ประชาชนมีความพึงพอใจต่อการพัฒนาด้านต่าง ๆ แต่อย่างไรก็ตาม ยังคงมีบางพื้นที่อาจไม่ได้รับการแก้ไข เนื่องจากข้อจำกัดบางประการที่ไม่เอื้อต่อการพัฒนา อาทิเช่น ข้อจำกัดในด้านงบประมาณ ดังนั้น เพื่อให้การพัฒนาเป็นไปอย่างทั่วถึงและครอบคลุม จึงกำหนดนโยบายการพัฒนามาออกเป็น 2 ระยะ คือ

8.4.1. นโยบายเร่งด่วน

1. ส่งเสริมการศึกษาทุกระดับในเขตจังหวัดเพชรบูรณ์ โดยการสนับสนุนสื่อการเรียนการสอน การพัฒนาบุคลากรทางการศึกษา ให้มีความรู้ความสามารถในการพัฒนาเด็กและเยาวชนให้รู้เท่าทันการเปลี่ยนแปลงที่รวดเร็วในยุคสังคมแห่งการเรียนรู้

2. โครงการก่อสร้างสำนักงาน อบจ. สาขา จำนวน 3 แห่ง เพื่อใช้เป็นศูนย์ในการประสานการพัฒนาสำหรับพื้นที่ห่างไกล จัดหาเครื่องจักรเครื่องมือสำหรับบริการสาธารณะให้แก่ประชาชน

3. โครงการก่อสร้างศูนย์วิทยาศาสตร์เพื่อการเรียนรู้ ท้องฟ้าจำลอง เพื่อเป็นการสร้างแหล่งเรียนรู้ให้แก่เยาวชน นักเรียน นักศึกษา และประชาชนทั่วไป เพื่อลดช่องว่างทางการศึกษาระหว่างเมืองกับชนบท ตลอดจนเป็นการส่งเสริมการท่องเที่ยวของจังหวัดเพชรบูรณ์อีกทางหนึ่งด้วย

8.4.2. นโยบายการพัฒนาต่อเนื่อง การพัฒนาในสมัยที่ผ่านมาได้ดำเนินนโยบายการพัฒนาทั้งหมด 5 ด้าน ซึ่งจะยังคงดำเนินตามนโยบายการพัฒนาดังกล่าว เพื่อให้เกิดความต่อเนื่อง ทั้งนี้เพื่อมุ่งที่จะแก้ไขปัญหาความเดือดร้อน และตอบสนองความต้องการของประชาชน ดังนี้

1. ด้านการพัฒนาโครงสร้างพื้นฐาน เนื่องจากจังหวัดเพชรบูรณ์ ประชาชนส่วนใหญ่ประกอบอาชีพเกษตรกรรม จึงให้ความสำคัญกับการพัฒนาด้านแหล่งน้ำและเส้นทางคมนาคม ซึ่งเป็นปัจจัยสำคัญในการประกอบอาชีพเกษตรกรรมและขนส่งผลผลิตทางการเกษตร ตลอดจนด้านสาธารณสุข โภค

สาธารณสุขการ เพื่อรองรับการขยายตัวของจังหวัดเพชรบูรณ์ในอนาคต โดยมีแนวทางการพัฒนา ดังนี้

- ก่อสร้างและปรับปรุงแหล่งน้ำเพื่อการเกษตร เพื่อการอุปโภคและบริโภค แก้ไขปัญหาภัยแล้ง และปัญหาน้ำท่วม เช่น ขุดลอกคลอง ขุดสระน้ำ ก่อสร้างฝาย เป็นต้น

- ก่อสร้างและปรับปรุงเส้นทางคมนาคมเพื่อการสัญจรไปมา สะดวก รวดเร็ว ปลอดภัย และเพื่อขนส่งผลผลิตทางการเกษตรของประชาชน

- สนับสนุนให้มีระบบสาธารณสุข โภคสาธารณสุขการ เช่น ไฟฟ้า ประปา เพื่อให้บริการแก่ประชาชนเพิ่มขึ้น

2. ด้านการส่งเสริมการศึกษา ศาสนา วัฒนธรรม ประเพณี การกีฬาและ พัฒนาคุณภาพชีวิต

- ส่งเสริมการศึกษาทุกระดับในเขตจังหวัดเพชรบูรณ์ โดยให้การสนับสนุนวัสดุอุปกรณ์ สื่อการเรียนการสอน ตลอดจนบุคลากรทางการศึกษา ให้มีความรู้ความสามารถ อันจะส่งผลให้คุณภาพการศึกษามีระดับการพัฒนาที่ดีขึ้น

- ส่งเสริมการศาสนา สืบสานประเพณีอันดีงาม และอนุรักษ์วัฒนธรรม วิถีชีวิต ประเพณีท้องถิ่น ภูมิปัญญาท้องถิ่น เช่น ส่งเสริมกิจกรรมทางศาสนา สนับสนุนกิจกรรม ประเพณีของท้องถิ่น

- ส่งเสริมด้านการกีฬา ทั้งในระดับชุมชนและจังหวัด โดยให้การสนับสนุน วัสดุอุปกรณ์งบประมาณ ทั้งนี้เพื่อเป็นการส่งเสริมสุขภาพอนามัยแก่ เด็ก เยาวชน และประชาชนทั่วไป

- ส่งเสริมการพัฒนาคุณภาพชีวิตให้แก่ประชาชน เช่น การป้องกันและแก้ไข ปัญหาสุขภาพติดอย่างต่อเนื่อง การป้องกันและควบคุมโรคต่าง ๆ อาทิเช่น ไข้เลือดออก ไข้หวัดนก

3. ด้านการพัฒนาเศรษฐกิจและการท่องเที่ยว ให้มีความสำคัญกับเศรษฐกิจชุมชน การส่งเสริมอาชีพของกลุ่มต่าง ๆ ประกอบกับจังหวัดเพชรบูรณ์ มีแหล่งท่องเที่ยวที่หลากหลาย จึงกำหนดให้มีการ ดำเนินการ ในด้านของการบูรณะซ่อมแซม ตลอดจนการอนุรักษ์และฟื้นฟูแหล่งท่องเที่ยว ทั้งนี้เพื่อให้เกิดการสร้าง งานในชุมชน อันจะส่งผลดีต่อเศรษฐกิจของชุมชน และส่งผลต่อเศรษฐกิจโดยรวมของจังหวัด มีแนวทางดังนี้

- ส่งเสริมอาชีพแก่ประชาชนในเขตจังหวัดเพชรบูรณ์ เช่น การฝึกอบรมให้ ความรู้ เพิ่มทักษะ ในการประกอบอาชีพ

- สนับสนุนวัสดุ อุปกรณ์ในการประกอบอาชีพ

- ปรับปรุงและพัฒนาแหล่งท่องเที่ยวเดิมและแหล่งท่องเที่ยวใหม่ โดยก่อสร้างและ ปรับปรุงเส้นทาง ปรับปรุงภูมิทัศน์ รวมทั้งการให้ความรู้แก่ประชาชนในการให้บริการแก่นักท่องเที่ยว

4. ด้านการอนุรักษ์ฟื้นฟูทรัพยากรธรรมชาติและสิ่งแวดล้อม ปัจจุบันทรัพยากร ธรรมชาติและสิ่งแวดล้อมถูกทำลายและสภาพแวดล้อมเปลี่ยนแปลง ทั้งที่เกิดจากธรรมชาติและ การกระทำของมนุษย์ ซึ่งนับวันจะทวีความรุนแรงยิ่งขึ้น โดยเฉพาะอย่างยิ่งในขณะนี้สภาวะของโลกร้อนส่งผลกระทบต่อประชาชน ในวงกว้าง จึงได้กำหนดแนวทาง ดังนี้

- ส่งเสริมและสนับสนุน กิจกรรมการอนุรักษ์ฟื้นฟูทรัพยากรธรรมชาติและ สิ่งแวดล้อม โดยร่วมกับองค์กร ชุมชน และกลุ่มต่าง ๆ

- ส่งเสริมและสนับสนุน การปลูกจิตสำนึกและมีส่วนร่วมในการอนุรักษ์ และฟื้นฟูทรัพยากรธรรมชาติและสิ่งแวดล้อม เช่น กิจกรรมการณรงค์ด้านสิ่งแวดล้อม การให้ความรู้แก่เยาวชน นักเรียน นักศึกษา และประชาชนทั่วไป

5. ด้านการพัฒนาการเมืองและการบริหาร

- ส่งเสริมและสนับสนุนผู้นำชุมชน ผู้นำองค์กรปกครองส่วนท้องถิ่นให้มีความรู้ ความเข้าใจในบทบาทหน้าที่ ระเบียบ กฎหมาย ที่เกี่ยวข้องกับการพัฒนาท้องถิ่น

- ส่งเสริมและสนับสนุนให้ประชาชนได้รับรู้ข้อมูลข่าวสาร มีส่วนร่วมในการพัฒนาท้องถิ่น

- ส่งเสริมและสนับสนุนการพัฒนาบุคลากรขององค์กรบริหารส่วนจังหวัดเพชรบูรณ์ ทุกระดับ ให้ได้รับการศึกษาอบรม เพิ่มพูนความรู้และทักษะ โดยสามารถนำสิ่งที่ได้รับจากการศึกษาอบรม มาประยุกต์ใช้ในการปฏิบัติงานให้มีประสิทธิภาพ จัดหาเครื่องมือเครื่องใช้ในการปฏิบัติงานให้เพียงพอ และทันสมัย การจัดระบบข้อมูลสารสนเทศ เพื่อความสะดวกรวดเร็วในการปฏิบัติหน้าที่ราชการ และเพื่อบริการให้กับพี่น้องประชาชนได้รวดเร็วยิ่งขึ้น

ที่มา: คำแถลงนโยบายต่อสภาองค์การบริหารส่วนจังหวัดเพชรบูรณ์ เมื่อวันที่ 12 มีนาคม 2551

/บัญชีสรุป...

รายละเอียดโครงการพัฒนา
แผนพัฒนาสามปี (พ.ศ. 2554 - 2556)
องค์การบริหารส่วนจ.เพชรบูรณ์

1. ยุทธศาสตร์การพัฒนาด้านโครงสร้างพื้นฐาน

1.1 สนับสนุนก่อสร้างและปรับปรุงถนน สะพาน

ที่	โครงการ	วัตถุประสงค์	เป้าหมาย (ผลผลิตของโครงการ)	งบประมาณและที่มา			ผลลัพธ์ที่คาดว่าจะได้รับ	หน่วยงานที่รับผิดชอบ
				2554 (บาท)	2555 (บาท)	2556 (บาท)		
1	ก่อสร้างถนนลาดยางผิวจราจรแอสฟัลท์ หมู่ที่ 12 ต.ห้วยสะแก เชื่อมหมู่ที่ 6 ต.วังชมพู อ.เมือง จ.เพชรบูรณ์	เพื่อให้มีเส้นทางสำหรับประชาชนทั่วไปใช้ในการสัญจรไป-มา สะดวก รวดเร็ว และปลอดภัย	ผิวจราจรกว้าง 6.00 เมตร ยาว 1,000 เมตร	2,000,000	-	-	ประชาชนทั่วไปมีเส้นทางคมนาคมในการสัญจรไป-มา สะดวก รวดเร็ว และปลอดภัย	กองแผนฯ
2	ก่อสร้างถนน คสล. หมู่ที่ 1 ต.น้ำร้อน เชื่อมกับ หมู่ที่ 12 ต.นายม อ.เมือง จ.เพชรบูรณ์	เพื่อให้มีเส้นทางสำหรับประชาชนทั่วไปใช้ในการสัญจรไป-มา สะดวก รวดเร็ว และปลอดภัย	ผิวจราจรกว้าง 6.00 เมตร ยาวไม่น้อยกว่า 554 เมตร หนา 0.15 เมตร	2,000,000	-	-	ประชาชนทั่วไปมีเส้นทางคมนาคมในการสัญจรไป-มา สะดวก รวดเร็ว และปลอดภัย	กองแผนฯ
3	ก่อสร้างถนน คสล. หมู่ที่ 10 ต.น้ำร้อน เชื่อมหมู่ที่ 12 บ้านผาแดง ต.นายม อ.เมือง จ.เพชรบูรณ์	เพื่อให้มีเส้นทางสำหรับประชาชนทั่วไปใช้ในการสัญจรไป-มา สะดวก รวดเร็ว และปลอดภัย	ผิวจราจรกว้าง 6.00 เมตร ยาวไม่น้อยกว่า 554 เมตร หนา 0.15 เมตร	2,000,000	-	-	ประชาชนทั่วไปมีเส้นทางคมนาคมในการสัญจรไป-มา สะดวก รวดเร็ว และปลอดภัย	กองแผนฯ
4	ซ่อมแซมผิวถนนลาดยางแอสฟัลท์ติก ต.นายม เชื่อมหมู่ที่ 8 ต.วังชมพู อ.เมือง จ.เพชรบูรณ์ (ตลาดนายม-บ้านยางหัวลม)	เพื่อปรับปรุงเส้นทางคมนาคมให้มีสภาพดียิ่งขึ้น ประชาชนสัญจรไป-มา สะดวก รวดเร็ว ปลอดภัย	ผิวจราจรกว้าง 6.00 เมตร ยาว 1,200 เมตร	2,000,000	-	-	ประชาชนทั่วไปมีเส้นทางคมนาคมในการสัญจรไป-มา สะดวก รวดเร็ว และปลอดภัย	กองแผนฯ

1. ยุทธศาสตร์การพัฒนาด้านโครงสร้างพื้นฐาน

1.1 สนับสนุนก่อสร้างและปรับปรุงถนน สะพาน

ที่	โครงการ	วัตถุประสงค์	เป้าหมาย (ผลผลิตของโครงการ)	งบประมาณและที่มา			ผลลัพธ์ที่คาดว่าจะได้รับ	หน่วยงานที่รับผิดชอบ
				2554 (บาท)	2555 (บาท)	2556 (บาท)		
5	ก่อสร้างถนนลูกรังมาตรฐาน หมู่ที่ 13 ต.บ้านโลก เชื่อมต่อ หมู่ที่ 3 ต.นาป่า อ.เมือง จ.เพชรบูรณ์	เพื่อให้มีเส้นทางสำหรับประชาชนทั่วไปใช้ในการสัญจรไป-มา สะดวก รวดเร็ว และปลอดภัย	ผิวจราจรกว้าง 8.00 เมตร ยาว 2,000 เมตร	1,500,000	-	-	ประชาชนทั่วไปมีเส้นทางคมนาคมในการสัญจรไป-มา สะดวก รวดเร็ว และปลอดภัย	กองแผนฯ
6	ก่อสร้างถนนลูกรังมาตรฐาน หมู่ที่ 16 ต.บ้านโลก เชื่อมต่อ หมู่ที่ 1 บ้านนุ่งกกเรียง ต.ห้วยใหญ่ อ.เมือง จ.เพชรบูรณ์	เพื่อให้มีเส้นทางสำหรับประชาชนทั่วไปใช้ในการสัญจรไป-มา สะดวก รวดเร็ว และปลอดภัย	ผิวจราจรกว้าง 8.00 เมตร ยาว 2,000 เมตร	1,500,000	-	-	ประชาชนทั่วไปมีเส้นทางคมนาคมในการสัญจรไป-มา สะดวก รวดเร็ว และปลอดภัย	กองแผนฯ
7	ก่อสร้างสะพานคสล.หมู่ที่ 13 บ้านยาวพัฒนา ต.วังชมพู อ.เมือง จ.เพชรบูรณ์	เพื่อให้มีสะพานสำหรับประชาชนทั่วไปใช้ในการสัญจรไป-มา สะดวก รวดเร็ว และปลอดภัย	ผิวจราจรกว้าง 7.00 เมตร ยาว 18.00 เมตร สูง 3.00 เมตร ทางเท้าข้างละ 1.00 เมตร	2,000,000	-	-	ประชาชนทั่วไปมีเส้นทางคมนาคมในการสัญจรไป-มา สะดวก รวดเร็ว และปลอดภัย	กองแผนฯ
8	ก่อสร้างถนน คสล.หมู่ที่ 14 ต.นาป่าเชื่อมต่อกับ หมู่ที่ 1 ต.ตะเภา อ.เมือง จ.เพชรบูรณ์	เพื่อให้มีเส้นทางคมนาคมสำหรับประชาชนทั่วไปใช้ในการสัญจรไป - มา สะดวก รวดเร็ว ปลอดภัย	ผิวจราจรกว้าง 6.00 เมตร ยาว 1,000 เมตร หนา 0.15 เมตร	1,000,000	1,000,000	-	ประชาชนทั่วไปมีเส้นทางคมนาคมในการสัญจรไป-มา สะดวก รวดเร็ว และปลอดภัย	กองแผนฯ
9	ก่อสร้างถนนคสล.สายบ้านโนน หมู่ที่ 14 ต.ป่าเลา อ.เมือง จ.เพชรบูรณ์	เพื่อให้มีเส้นทางคมนาคมสำหรับประชาชนทั่วไปใช้ในการสัญจรไป-มา สะดวก รวดเร็ว และปลอดภัย	ผิวจราจรกว้าง 6.00 เมตร ยาว 2,550 เมตร หนา 0.15 เมตร	-	1,000,000	-	ประชาชนทั่วไปมีเส้นทางคมนาคมในการสัญจรไป-มา อย่าง สะดวก รวดเร็ว และ	กองแผนฯ

1. ยุทธศาสตร์การพัฒนาด้านโครงสร้างพื้นฐาน

1.1 สนับสนุนก่อสร้างและปรับปรุงถนน สะพาน

ที่	โครงการ	วัตถุประสงค์	เป้าหมาย (ผลผลิตของโครงการ)	งบประมาณและที่มา			ผลลัพธ์ที่คาดว่าจะได้รับ	หน่วยงานที่รับผิดชอบ
				2554 (บาท)	2555 (บาท)	2556 (บาท)		
10	ก่อสร้างถนน คสล.บ้านโคกบัวศรี หมู่ที่ 14 ต.นายม เข้ม หมู่ที่ 8 ต.น้ำร้อน อ.เมือง จ.เพชรบูรณ์	เพื่อให้มีเส้นทางคมนาคมสำหรับประชาชนทั่วไปใช้ในการสัญจรไป-มาสะดวก รวดเร็ว และปลอดภัย	ผิวจราจรกว้าง 6.00 เมตร ยาว 537 เมตร หนา 0.15 เมตร	-	2,000,000	-	ประชาชนทั่วไปมีเส้นทางคมนาคมในการสัญจรไป-มา อย่างสะดวก รวดเร็ว และ	กองแผนฯ
11	ก่อสร้างถนนคสล. หมู่ที่ 8 บ้านซำชมภู ต.ระวิง เข้ม หมู่ที่ 6 บ้านขมวด ต.นายม อ.เมือง จ.เพชรบูรณ์	เพื่อให้มีเส้นทางคมนาคมสำหรับประชาชนทั่วไปใช้ในการสัญจรไป-มาสะดวก รวดเร็ว และปลอดภัย	ผิวจราจรกว้าง 6.00 เมตร ยาว 610 เมตร	-	2,000,000	-	ประชาชนทั่วไปมีเส้นทางคมนาคมในการสัญจรไป-มา อย่างสะดวก รวดเร็ว และ	กองแผนฯ
12	ก่อสร้างถนนคสล.บ้านยางกูด หมู่ที่ 6 ต.ระวิง อ.เมือง -บ้านคลองตะพานหิน ต.วังโปลัด อ.หนองไผ่ จ.เพชรบูรณ์ (ฟากห้วยน้ำร้อน)	เพื่อให้มีเส้นทางคมนาคมสำหรับประชาชนทั่วไปใช้ในการสัญจรไป-มาสะดวก รวดเร็ว และปลอดภัย	ผิวจราจรกว้าง 6.00 เมตร ยาว 610 เมตร	-	2,000,000	-	ประชาชนทั่วไปมีเส้นทางคมนาคมในการสัญจรไป-มา อย่างสะดวก รวดเร็ว และปลอดภัย	กองแผนฯ
13	ก่อสร้างถนนลาดยาง สายบ้านวังจาน-ชำเรียง หมู่ที่ 9 ต.บ้านโตก อ.เมือง จ.เพชรบูรณ์	เพื่อให้มีเส้นทางคมนาคมสำหรับประชาชนทั่วไปใช้ในการสัญจรไป-มาสะดวก รวดเร็ว และปลอดภัย	ผิวจราจรกว้าง 9.00 เมตร ยาว 3,000 เมตร	-	1,000,000	-	ประชาชนทั่วไปมีเส้นทางคมนาคมในการสัญจรไป-มา สะดวก รวดเร็ว และปลอดภัย	กองแผนฯ

1. ยุทธศาสตร์การพัฒนาด้านโครงสร้างพื้นฐาน

1.1 สนับสนุนก่อสร้างและปรับปรุงถนน สะพาน

ที่	โครงการ	วัตถุประสงค์	เป้าหมาย (ผลผลิตของโครงการ)	งบประมาณและที่มา			ผลลัพธ์ที่คาดว่าจะได้รับ	หน่วยงานที่รับผิดชอบ
				2554 (บาท)	2555 (บาท)	2556 (บาท)		
14	ก่อสร้างถนนดินลูกรังมาตรฐาน หมู่ที่ 10 เชื่อม หมู่ที่ 2 (สายข้างวัดโคกบ้านนา) ต.นาจั่ว อ.เมือง จ.เพชรบูรณ์	เพื่อให้มีเส้นทางสำหรับประชาชนทั่วไปใช้ในการสัญจรไป-มา สะดวก รวดเร็ว และปลอดภัย	ผิวจราจรกว้าง 8.00 เมตร ยาว 500 เมตร	-	600,000	-	ประชาชนทั่วไปมีเส้นทางคมนาคมในการสัญจรไป-มา อย่างสะดวก และปลอดภัย	กองแผนฯ
15	ก่อสร้างถนนดินลูกรังมาตรฐาน หมู่ที่ 8 เชื่อม หมู่ที่ 13 ต.นาจั่ว อ.เมือง จ.เพชรบูรณ์	เพื่อให้มีเส้นทางสำหรับประชาชนทั่วไปใช้ในการสัญจรไป-มา สะดวก รวดเร็ว และปลอดภัย	ผิวจราจรกว้าง 8.00 เมตร ยาว 500 เมตร	-	900,000	-	ประชาชนทั่วไปมีเส้นทางคมนาคมในการสัญจรไป-มา อย่างสะดวก และปลอดภัย	กองแผนฯ
16	ก่อสร้างถนนดินลูกรังมาตรฐาน หมู่ที่ 2 เชื่อม หมู่ที่ 10 ต.นาจั่ว อ.เมือง จ.เพชรบูรณ์	เพื่อให้มีเส้นทางสำหรับประชาชนทั่วไปใช้ในการสัญจรไป-มา สะดวก รวดเร็ว และปลอดภัย	ผิวจราจรกว้าง 8.00 เมตร ยาว 500 เมตร	-	600,000	-	ประชาชนทั่วไปมีเส้นทางคมนาคมในการสัญจรไป-มา อย่างสะดวก และปลอดภัย	กองแผนฯ
17	ก่อสร้างถนน คสล. หมู่ที่ 1 ต.น้ำร้อน เชื่อม หมู่ที่ 8 ต.ตะเภา อ.เมือง จ.เพชรบูรณ์	เพื่อให้มีเส้นทางสำหรับประชาชนทั่วไปใช้ในการสัญจรไป-มา สะดวก รวดเร็ว และปลอดภัย	ผิวจราจรกว้าง 6.00 เมตร ยาว 750 เมตร	-	2,000,000	-	ประชาชนทั่วไปมีเส้นทางคมนาคมในการสัญจรไป-มา สะดวก รวดเร็ว และปลอดภัย	กองแผนฯ
18	ก่อสร้างถนน คสล. หมู่ที่ 10 ต.น้ำร้อน เชื่อม หมู่ที่ 10 ต.นาขม อ.เมือง จ.เพชรบูรณ์	เพื่อให้มีเส้นทางสำหรับประชาชนทั่วไปใช้ในการสัญจรไป-มา สะดวก รวดเร็ว และปลอดภัย	ผิวจราจรกว้าง 6.00 เมตร ยาว 1,250 เมตร	-	2,000,000	-	ประชาชนทั่วไปมีเส้นทางคมนาคมในการสัญจรไป-มา สะดวก รวดเร็ว และปลอดภัย	กองแผนฯ

I. ยุทธศาสตร์การพัฒนาด้านโครงสร้างพื้นฐาน

1.1 สนับสนุนก่อสร้างและปรับปรุงถนน สะพาน

ที่	โครงการ	วัตถุประสงค์	เป้าหมาย (ผลผลิตของโครงการ)	งบประมาณและที่มา			ผลลัพธ์ที่คาดว่าจะได้รับ	หน่วยงานที่รับผิดชอบ
				2554 (บาท)	2555 (บาท)	2556 (บาท)		
19	ก่อสร้างถนนคสล.สายบ้านซบยาง-บ้านห้วยมะปรางค์ หมู่ที่ 3 ต.นาป่า-หมู่ที่ 13 ต.บ้านโคก อ.เมือง จ.เพชรบูรณ์	เพื่อให้มีเส้นทางสำหรับประชาชนทั่วไปใช้ในการสัญจรไป-มาสะดวก รวดเร็ว และปลอดภัย	ผิวจราจรกว้าง 6.00 เมตร ยาว 550 เมตร	-	2,000,000	-	ประชาชนทั่วไปมีเส้นทางคมนาคมในการสัญจรไป-มา สะดวก รวดเร็ว และปลอดภัย	กองแผนฯ
20	ก่อสร้างถนนผิวจราจรแอสฟัลท์ติก สายห้วยสะแก-ห้วยนาค หมู่ที่ 12 บ้านห้วยสะแกเหนือ-หมู่ที่ 4 บ้านห้วยนาค และหมู่ที่ 14 บ้านดงผักกูด ต.ห้วยสะแก อ.เมือง จ.เพชรบูรณ์	เพื่อให้มีเส้นทางสำหรับประชาชนทั่วไปใช้ในการสัญจรไป-มาสะดวก รวดเร็ว และปลอดภัย	ผิวจราจรกว้าง 6.00 เมตร ยาว 1,000 เมตร	-	2,000,000	-	ประชาชนทั่วไปมีเส้นทางคมนาคมในการสัญจรไป-มา อย่างสะดวก รวดเร็ว และปลอดภัย	กองแผนฯ
21	ก่อสร้างท่อเหลี่ยมคสล.หมู่ที่ 5 บ้านโพธิ์งาม ต.ท่าพล อ.เมือง จ.เพชรบูรณ์	เพื่อระบายในพื้นที่ และเป็นการป้องกันปัญหาน้ำท่วมให้แก่ประชาชน	ขนาดกว้าง 3.60x360x10.00 เมตร จำนวน 1 ช่องทางน้ำไหล	-	500,000	-	ประชาชนได้รับความปลอดภัยจากปัญหาน้ำท่วม	กองแผนฯ
22	ซ่อมแซมถนนลาดยางสายชอยคชเสนีย์ หมู่ที่ 4 บ้านป่าแดง ต.ป่าเลา อ.เมือง จ.เพชรบูรณ์	เพื่อปรับปรุงเส้นทางคมนาคมให้มีสภาพดีขึ้น ประชาชนสัญจรไป-มา สะดวก รวดเร็ว ปลอดภัย	จำนวน 1 แห่ง	-	2,000,000	-	เส้นทางคมนาคมมีสภาพดีประชาชนทั่วไปใช้สัญจรไป-มา สะดวก รวดเร็ว และปลอดภัย	กองแผนฯ

1. ยุทธศาสตร์การพัฒนาด้านโครงสร้างพื้นฐาน

1.1 สนับสนุนก่อสร้างและปรับปรุงถนน สะพาน

ที่	โครงการ	วัตถุประสงค์	เป้าหมาย (ผลผลิตของโครงการ)	งบประมาณและที่มา			ผลลัพธ์ที่คาดว่าจะได้รับ	หน่วยงานที่รับผิดชอบ
				2554 (บาท)	2555 (บาท)	2556 (บาท)		
23	ก่อสร้างถนนคสล.สายบ้านกกไทร หมู่ที่ 9 ต.นาป่า เชื่อมบ้านนา หมู่ที่ 8 ต.บ้านโคก อ.เมือง จ.เพชรบูรณ์	เพื่อให้มีเส้นทางสำหรับประชาชนทั่วไปใช้ในการสัญจรไป-มา สะดวก รวดเร็ว และปลอดภัย	ผิวจราจรกว้าง 6.00 เมตร ยาว 2,000 เมตร	-	2,000,000	-	ประชาชนทั่วไปมีเส้นทางคมนาคมในการสัญจรไป-มา สะดวก รวดเร็ว และปลอดภัย	กองแผนฯ
24	ก่อสร้างถนนคสล.สายบ้านป่าบังใต้ หมู่ที่ 11 ต.ตะเภาเชื่อมกับบ้านโมคลา หมู่ที่ 6 ต.น้ำร้อน อ.เมือง จ.เพชรบูรณ์	เพื่อให้มีเส้นทางสำหรับประชาชนทั่วไปใช้ในการสัญจรไป-มา สะดวก รวดเร็ว และปลอดภัย	ผิวจราจรกว้าง 6.00 เมตร ยาว 700 เมตร ไหล่ทางข้างละ 0.50 เมตร	-	2,000,000	-	ประชาชนทั่วไปมีเส้นทางคมนาคมในการสัญจรไป-มา สะดวก รวดเร็ว และปลอดภัย	กองแผนฯ
25	ก่อสร้างถนนคสล.สาย หมู่ที่ 7 บ้านป่าบัง ต.ตะเภา เชื่อม หมู่ที่ 6 บ้านโมคลา ต.น้ำร้อน อ.เมือง จ.เพชรบูรณ์	เพื่อให้มีเส้นทางสำหรับประชาชนทั่วไปใช้ในการสัญจรไป-มา สะดวก รวดเร็ว และปลอดภัย	ผิวจราจรกว้าง 6.00 เมตร ยาว 300 เมตร	-	1,000,000	-	ประชาชนทั่วไปมีเส้นทางคมนาคมในการสัญจรไป-มา สะดวก รวดเร็ว และปลอดภัย	กองแผนฯ
26	ก่อสร้างถนนลาดยาง หมู่ที่ 4 บ้านห้วยนาค ต.ห้วยสะแก-หมู่ที่ 6 บ้านหลุง ต.วังชมพู อ.เมือง จ.เพชรบูรณ์	เพื่อให้มีเส้นทางสำหรับประชาชนทั่วไปใช้ในการสัญจรไป-มา สะดวก รวดเร็ว และปลอดภัย	ผิวจราจรกว้าง 6.00 เมตร ยาว 1,000 เมตร	-	2,000,000	-	ประชาชนทั่วไปมีเส้นทางคมนาคมในการสัญจรไป-มา สะดวก รวดเร็ว และปลอดภัย	กองแผนฯ
27	ซ่อมแซมผิวจราจรลาดยางสาย พช 2012 สายบ้านไร่-บ้านพล้า อ.เมือง จ.เพชรบูรณ์	เพื่อปรับปรุงเส้นทางคมนาคมให้มีสภาพดีขึ้น ประชาชนสัญจรไป-มา สะดวก รวดเร็ว ปลอดภัย	ผิวจราจรกว้าง 6.00 เมตร ยาว 4,000 เมตร (ยาวตลอดสายยาว 6,800 กิโลเมตร)	-	6,293,011	-	เส้นทางคมนาคมมีสภาพดี ประชาชนทั่วไปใช้สัญจรไป-มา สะดวก รวดเร็ว และปลอดภัย	กองแผนฯ

1. ยุทธศาสตร์การพัฒนาด้านโครงสร้างพื้นฐาน

1.1 สนับสนุนก่อสร้างและปรับปรุงถนน สะพาน

ที่	โครงการ	วัตถุประสงค์	เป้าหมาย (ผลผลิตของโครงการ)	งบประมาณและที่มา			ผลลัพธ์ที่คาดว่าจะได้รับ	หน่วยงานที่รับผิดชอบ
				2554 (บาท)	2555 (บาท)	2556 (บาท)		
28	ซ่อมแซมผิวจราจรลาดยางสาย พช 2007 บ้านหนองนารี-บ้านป่าเลา-บ้านไร่ อ.เมือง จ.เพชรบูรณ์	เพื่อปรับปรุงเส้นทางคมนาคมให้มีสภาพดียิ่งขึ้น ประชาชนสัญจรไป-มา สะดวก รวดเร็ว ปลอดภัย	ผิวจราจรกว้าง 6.00 เมตร ยาว 2,000 เมตร (ยาวตลอดสายยาว 5,123 กิโลเมตร)	-	2,000,000	-	เส้นทางคมนาคมมีสภาพดี ประชาชนทั่วไปใช้สัญจรไป-มา สะดวก รวดเร็ว และปลอดภัย	กองแผนฯ
29	ซ่อมแซมถนนลาดยาง สายพช 2007 จากสามแยก-หมู่ที่ 10 ต.ป่าเลา อ.เมือง จ.เพชรบูรณ์	เพื่อปรับปรุงเส้นทางคมนาคมให้มีสภาพดียิ่งขึ้น ประชาชนสัญจรไป-มา สะดวก รวดเร็ว ปลอดภัย	ผิวจราจรกว้าง 6.00 เมตร ยาว 1,000 เมตร	-	1,000,000	-	เส้นทางคมนาคมมีสภาพดี ประชาชนทั่วไปใช้สัญจรไป-มา สะดวก รวดเร็ว และปลอดภัย	กองแผนฯ
30	ซ่อมแซมถนนคสล. หมู่ที่ 1,2 และหมู่ที่ 10 ต.ป่าเลา อ.เมือง จ.เพชรบูรณ์	เพื่อให้มีเส้นทางสำหรับประชาชนทั่วไปใช้ในการสัญจรไป-มา สะดวก รวดเร็ว และปลอดภัย	ผิวจราจรกว้าง 6.00 เมตร ยาว 500 เมตร	-	1,000,000	-	ประชาชนทั่วไปมีเส้นทางคมนาคมในการสัญจรไป-มา สะดวก รวดเร็ว และปลอดภัย	กองแผนฯ
31	ก่อสร้างถนนคสล.สายบ้านวังจัน หมู่ที่ 9 ต.บ้านโคก อ.เมือง จ.เพชรบูรณ์	เพื่อให้มีเส้นทางสำหรับประชาชนทั่วไปใช้ในการสัญจรไป-มา สะดวก รวดเร็ว และปลอดภัย	ผิวจราจรกว้าง 6.00 เมตร ยาว 1,000 เมตร	-	1,000,000	-	ประชาชนทั่วไปมีเส้นทางคมนาคมในการสัญจรไป-มา สะดวก รวดเร็ว และปลอดภัย	กองแผนฯ
32	ก่อสร้างสะพานข้ามคลองห้วยพี หมู่ที่ 7 บ้านพี ต.บ้านโคก อ.เมือง จ.เพชรบูรณ์	เพื่อให้มีเส้นทางสำหรับประชาชนทั่วไปใช้ในการสัญจรไป-มา สะดวก รวดเร็ว และปลอดภัย	ผิวจราจรกว้าง 7.00 เมตร ยาว 36.00 เมตร	-	1,000,000	-	ประชาชนทั่วไปมีเส้นทางคมนาคมในการสัญจรไป-มา สะดวก รวดเร็ว และปลอดภัย	กองแผนฯ

1. ยุทธศาสตร์การพัฒนาด้านโครงสร้างพื้นฐาน

1.1 สนับสนุนก่อสร้างและปรับปรุงถนน สะพาน

ที่	โครงการ	วัตถุประสงค์	เป้าหมาย (ผลผลิตของโครงการ)	งบประมาณและที่มา			ผลลัพธ์ที่คาดว่าจะได้รับ	หน่วยงานที่รับผิดชอบ
				2554 (บาท)	2555 (บาท)	2556 (บาท)		
33	ซ่อมแซมถนนลาดยาง พร้อมก่อสร้างที่ระบายน้ำ สายบ้านโตกเหนือ-บ้านทุ่งแค หมู่ที่ 1,2 3,4,6 ต.บ้านโตก อ.เมือง จ.เพชรบูรณ์	เพื่อให้มีเส้นทางสำหรับประชาชนทั่วไปใช้ในการสัญจรไป-มา สะดวก รวดเร็ว และปลอดภัย	ผิวจราจรกว้าง 6.00 เมตร ยาว 4,500 เมตร	-	1,000,000	-	ประชาชนทั่วไปมีเส้นทางคมนาคมในการสัญจรไป-มา อย่างสะดวก รวดเร็ว และปลอดภัย	กองแผนฯ
34	ก่อสร้างถนนคสล.สายจุดชมวิวยางทอง หมู่ที่ 5 ต.ป่าเลา อ.เมือง จ.เพชรบูรณ์	เพื่อให้มีเส้นทางสำหรับประชาชนทั่วไปใช้ในการสัญจรไป-มา สะดวก รวดเร็ว และปลอดภัย	ผิวจราจรกว้าง 6.00 เมตร ยาว 400 เมตร	-	1,000,000	-	ประชาชนทั่วไปมีเส้นทางคมนาคมในการสัญจรไป-มา สะดวก รวดเร็ว และปลอดภัย	กองแผนฯ
35	ก่อสร้างถนนคสล.หมู่ที่ 21 บ้านตะเคียนเงิน ต.ท่าพล อ.เมือง จ.เพชรบูรณ์	เพื่อให้มีเส้นทางสำหรับประชาชนทั่วไปใช้ในการสัญจรไป-มา สะดวก รวดเร็ว และปลอดภัย	สายที่ 1 ผิวจราจรกว้าง 6.00 เมตร ยาว 660 เมตร หนา 0.15 เมตร สายที่ 2 ผิวจราจรกว้าง 6.00 เมตร ยาว 500 เมตร หนา 0.15 เมตร	-	1,988,200	1,506,800	ประชาชนทั่วไปมีเส้นทางคมนาคมในการสัญจรไป-มา สะดวก รวดเร็ว และปลอดภัย	กองแผนฯ
36	ซ่อมแซมถนนลาดยางสาย หมู่ที่ 4 บ้านกงกะยาง ต.บ้านโคก-หมู่ที่ 7 บ้านลำป่าสักมูล ต.ดงมูลเหล็ก อ.เมือง จ.เพชรบูรณ์	เพื่อปรับปรุงเส้นทางคมนาคมให้มีสภาพดียิ่งขึ้น ประชาชนสัญจรไป-มา สะดวก รวดเร็ว และปลอดภัย	ผิวจราจรกว้าง 6.00 เมตร ยาว 400 เมตร	-	-	2,000,000	เส้นทางคมนาคมมีสภาพดี ประชาชนทั่วไปใช้สัญจรไป-มา สะดวก รวดเร็ว และปลอดภัย	กองแผนฯ

I. ยุทธศาสตร์การพัฒนาด้านโครงสร้างพื้นฐาน

1.1 สนับสนุนก่อสร้างและปรับปรุงถนน สะพาน

ที่	โครงการ	วัตถุประสงค์	เป้าหมาย (ผลผลิตของโครงการ)	งบประมาณและที่มา			ผลลัพธ์ที่คาดว่าจะได้รับ	หน่วยงานที่รับผิดชอบ
				2554 (บาท)	2555 (บาท)	2556 (บาท)		
37	ก่อสร้างถนนคสล.สายหมู่ที่ 4 บ้านกงกะยาง ต.บ้านโคก-หมู่ที่ 4 บ้านโป่งหว้า ต.ห้วยใหญ่ อ.เมือง จ.เพชรบูรณ์	เพื่อให้มีเส้นทางสำหรับประชาชนทั่วไปใช้ในการสัญจรไป-มา สะดวก รวดเร็ว และปลอดภัย	ผิวจราจรกว้าง 6.00 เมตร ยาว 1,000 เมตร	-	-	1,000,000	เส้นทางคมนาคมมีสภาพดี ประชาชนทั่วไปใช้สัญจรไป-มา สะดวก รวดเร็ว และปลอดภัย	กองแผนฯ
38	ก่อสร้างสะพาน หมู่ที่ 4 บ้านคงมูลเหล็ก ต.คงมูลเหล็ก อ.เมือง จ.เพชรบูรณ์	เพื่อให้มีเส้นทางสำหรับประชาชนทั่วไปใช้ในการสัญจรไป-มา สะดวก รวดเร็ว และปลอดภัย	ผิวจราจรกว้าง 9.00 เมตร ยาว 25.00 เมตร	-	-	2,000,000	ประชาชนทั่วไปมีเส้นทางคมนาคมในการสัญจรไป-มา สะดวก รวดเร็ว และปลอดภัย	กองแผนฯ
39	ก่อสร้างถนนคสล.หมู่ที่ 6 บ้านหลุง ต.วังชมพู อ.เมือง จ.เพชรบูรณ์	เพื่อให้มีเส้นทางสำหรับประชาชนทั่วไปใช้ในการสัญจรไป-มา สะดวก รวดเร็ว และปลอดภัย	ผิวจราจรกว้าง 6.00 เมตร ยาว 1,000 เมตร หนา 0.15 เมตร	-	-	3,386,000	ประชาชนทั่วไปมีเส้นทางคมนาคมในการสัญจรไป-มา สะดวก รวดเร็ว และปลอดภัย	กองแผนฯ
40	ก่อสร้างถนนคสล.สายชัยขาง ต.นาป่า-บ้านห้วยมะปราง ต.บ้านโคก อ.เมือง จ.เพชรบูรณ์	เพื่อให้มีเส้นทางสำหรับประชาชนทั่วไปใช้ในการสัญจรไป-มา สะดวก รวดเร็ว และปลอดภัย	ผิวจราจรกว้าง 6.00 เมตร ยาว 500 เมตร	-	-	1,000,000	ประชาชนทั่วไปมีเส้นทางคมนาคมในการสัญจรไป-มา สะดวก รวดเร็ว และปลอดภัย	กองแผนฯ
41	ก่อสร้างถนนคสล.สายบ้านปากน้ำเหนือ หมู่ที่ 8 ต.นาป่า-ต.ตะเภา ต.น้ำร้อน อ.เมือง จ.เพชรบูรณ์	เพื่อให้มีเส้นทางสำหรับประชาชนทั่วไปใช้ในการสัญจรไป-มา สะดวก รวดเร็ว และปลอดภัย	ผิวจราจรกว้าง 6.00 เมตร ยาว 600 เมตร	-	-	2,000,000	ประชาชนทั่วไปมีเส้นทางคมนาคมในการสัญจรไป-มา สะดวก รวดเร็ว และปลอดภัย	กองแผนฯ

I. ยุทธศาสตร์การพัฒนาด้านโครงสร้างพื้นฐาน

1.1 สนับสนุนก่อสร้างและปรับปรุงถนน สะพาน

ที่	โครงการ	วัตถุประสงค์	เป้าหมาย (ผลผลิตของโครงการ)	งบประมาณและที่มา			ผลลัพธ์ที่คาดว่าจะได้รับ	หน่วยงานที่รับผิดชอบ
				2554 (บาท)	2555 (บาท)	2556 (บาท)		
42	ก่อสร้างถนนคสล.บ้านปากน้ำพัฒนา หมู่ที่ 17 ต.นาป่า เชื่อมต.น้ำร้อน อ.เมือง จ.เพชรบูรณ์	เพื่อให้มีเส้นทางสำหรับประชาชนทั่วไปใช้ในการสัญจรไป-มา สะดวก รวดเร็ว และปลอดภัย	ผิวจราจรกว้าง 6.00 เมตร ยาว 770 เมตร	-	-	2,000,000	ประชาชนทั่วไปมีเส้นทางคมนาคมในการสัญจรไป-มา สะดวก รวดเร็ว และปลอดภัย	กองแผนฯ
43	ก่อสร้างถนนคสล. สายกรป. กลาง หมู่ที่ 6 บ้านโนนเสาชง - หมู่ที่ 9 บ้านมิตรใหม่ ต.ตะแบะ อ.เมือง จ.เพชรบูรณ์	เพื่อให้มีเส้นทางสำหรับประชาชนทั่วไปใช้ในการสัญจรไป-มา สะดวก รวดเร็ว และปลอดภัย	ผิวจราจรกว้าง 6.00 เมตร ยาว 700 เมตร หนา 0.15 เมตร ไหล่ทางข้างละ 0.50 เมตร	-	-	2,000,000	ประชาชนทั่วไปมีเส้นทางคมนาคมในการสัญจรไป-มา สะดวก รวดเร็ว และปลอดภัย	กองแผนฯ
44	ก่อสร้างถนนคสล. เลียบแม่น้ำป่าสัก บ้านวังขอน หมู่ที่ 2 - หมู่ที่ 4 ต.ระวิง อ.เมือง จ.เพชรบูรณ์	เพื่อให้มีเส้นทางสำหรับประชาชนทั่วไปใช้ในการสัญจรไป-มา สะดวก รวดเร็ว และปลอดภัย	ผิวจราจรกว้าง 6.00 เมตร ยาว 7,000 เมตร หนา 0.15 เมตร	-	-	1,000,000	ประชาชนทั่วไปมีเส้นทางคมนาคมในการสัญจรไป-มา สะดวก รวดเร็ว และปลอดภัย	กองแผนฯ
45	ก่อสร้างถนนคสล. สายทุ่งแค-บ้านโคก หมู่ที่ 4 บ้านคลองขุด ต.ขอนแก่น อ.เมือง จ.เพชรบูรณ์	เพื่อให้มีเส้นทางสำหรับประชาชนทั่วไปใช้ในการสัญจรไป-มา สะดวก รวดเร็ว และปลอดภัย	ผิวจราจรกว้าง 7.00 เมตร ยาว 450 เมตร	-	-	1,987,100	ประชาชนทั่วไปมีเส้นทางคมนาคมในการสัญจรไป-มา สะดวก รวดเร็ว และปลอดภัย	กองแผนฯ

1. ยุทธศาสตร์การพัฒนาด้านโครงสร้างพื้นฐาน

1.1 สนับสนุนก่อสร้างและปรับปรุงถนน สะพาน

ที่	โครงการ	วัตถุประสงค์	เป้าหมาย (ผลผลิตของโครงการ)	งบประมาณและที่มา			ผลลัพธ์ที่คาดว่าจะได้รับ	หน่วยงานที่รับผิดชอบ
				2554 (บาท)	2555 (บาท)	2556 (บาท)		
46	ก่อสร้างถนนคสล.สายคุ้มค้อยคันธง หมู่ที่ 3 บ้านห้วยไร่ ต.ระเวิง อ.เมือง จ.เพชรบูรณ์	เพื่อให้มีเส้นทางสำหรับประชาชนทั่วไปใช้ในการสัญจรไป-มา สะดวก รวดเร็ว และปลอดภัย	ผิวจราจรกว้าง 6.00 เมตร ยาว 665 เมตร หนา 0.15 เมตร	-	-	2,000,000	ประชาชนทั่วไปมีเส้นทางคมนาคมในการสัญจรไป-มา สะดวก รวดเร็ว และปลอดภัย	กองแผนฯ
47	ก่อสร้างถนนคสล./ลาดยางรอบพระธาตุนาฮ่อม หมู่ที่ 3 บ้านเฉลียงลับ ต.นาป่า อ.เมือง จ.เพชรบูรณ์	เพื่อให้มีเส้นทางสำหรับประชาชนทั่วไปใช้ในการสัญจรไป-มา สะดวก รวดเร็ว และปลอดภัย	ผิวจราจรกว้าง 6.00 เมตร ยาว 1,000 เมตร	-	-	1,000,000	ประชาชนทั่วไปมีเส้นทางคมนาคมในการสัญจรไป-มา สะดวก รวดเร็ว และปลอดภัย	กองแผนฯ
48	ก่อสร้างถนนลูกรังมาตรฐานสายบ้านตาแล หมู่ที่ 5 ต.ห้วยใหญ่ อ.เมือง จ.เพชรบูรณ์	เพื่อให้มีเส้นทางสำหรับประชาชนทั่วไปใช้ในการสัญจรไป-มา สะดวก รวดเร็ว และปลอดภัย	ผิวจราจรกว้าง 8.00 เมตร ยาว 5,000 เมตร หนา 0.20 เมตร พร้อมเกลี่ยแต่งให้เรียบ	-	-	2,000,000	ประชาชนทั่วไปมีเส้นทางคมนาคมในการสัญจรไป-มา สะดวก รวดเร็ว และปลอดภัย	กองแผนฯ
49	ก่อสร้างถนนลูกรังมาตรฐานสายป่าช้าโคกเจริญ หมู่ที่ 6 ต.ห้วยใหญ่ เชื่อมหมู่ที่ 15 ต.บ้านโคก อ.เมือง จ.เพชรบูรณ์	เพื่อให้มีเส้นทางสำหรับประชาชนทั่วไปใช้ในการสัญจรไป-มา สะดวก รวดเร็ว และปลอดภัย	ผิวจราจรกว้าง 8.00 เมตร ยาว 3,000 เมตร หนา 0.20 เมตร พร้อมเกลี่ยแต่งให้เรียบ	-	-	2,000,000	ประชาชนทั่วไปมีเส้นทางคมนาคมในการสัญจรไป-มา สะดวก รวดเร็ว และปลอดภัย	กองแผนฯ

1. ยุทธศาสตร์การพัฒนาด้านโครงสร้างพื้นฐาน

1.1 สนับสนุนก่อสร้างและปรับปรุงถนน สะพาน

ที่	โครงการ	วัตถุประสงค์	เป้าหมาย (ผลผลิตของโครงการ)	งบประมาณและที่มา			ผลลัพธ์ที่คาดว่าจะได้รับ	หน่วยงานที่รับผิดชอบ
				2554 (บาท)	2555 (บาท)	2556 (บาท)		
50	ก่อสร้างสะพานคสล.ข้ามคลองห้วยใหญ่ หมู่ที่ 7 บ้านโคกประดิษฐ์ ต.บ้านโคก อ.เมือง จ.เพชรบูรณ์	เพื่อปรับปรุงเส้นทางคมนาคมให้มีสภาพดีขึ้น ประชาชนสัญจรไป-มา สะดวก รวดเร็ว ปลอดภัย	ผิวจราจรกว้าง 7.00 เมตร ยาว 18.00 เมตร	-	-	1,700,000	ประชาชนทั่วไปมีเส้นทางคมนาคมในการสัญจรไป-มา สะดวก รวดเร็ว และปลอดภัย	กองแผนฯ
51	ปรับปรุงซ่อมแซมถนนลาดยางสายบ้านโคก-ดงน้อย ต.บ้านโคก อ.เมือง จ.เพชรบูรณ์	เพื่อปรับปรุงเส้นทางคมนาคมให้มีสภาพดีขึ้น ประชาชนสัญจรไป-มา สะดวก รวดเร็ว และปลอดภัย	ผิวจราจรกว้าง 6.00 เมตร ยาว 9.00 กิโลเมตร	-	-	2,000,000	ประชาชนทั่วไปมีเส้นทางคมนาคมในการสัญจรไป-มา สะดวก รวดเร็ว และปลอดภัย	กองแผนฯ
52	ก่อสร้างถนนคสล.หมู่ที่ 12 บ้านปากน้ำ ต.นาป่า-หมู่ที่ 5 บ้านโนนตะแบก ต.ดงมูลเหล็ก อ.เมือง จ.เพชรบูรณ์	เพื่อปรับปรุงเส้นทางคมนาคมให้มีสภาพดีขึ้น ประชาชนสัญจรไป-มา สะดวก รวดเร็ว ปลอดภัย	ผิวจราจรกว้าง 6.00 เมตร ยาว 9.00 กิโลเมตร	-	-	7,200,000	ประชาชนทั่วไปมีเส้นทางคมนาคมในการสัญจรไป-มา สะดวก รวดเร็ว และปลอดภัย	กองแผนฯ
53	ก่อสร้างถนนลาดยางแอสฟัลท์ติกคอนกรีต สายบ้านเกลียงลับ หมู่ที่ 3 เชื่อมบ้านห้วยมะปราง ต.บ้านโคก อ.เมือง จ.เพชรบูรณ์	เพื่อปรับปรุงเส้นทางคมนาคมให้มีสภาพดีขึ้น ประชาชนสัญจรไป-มา สะดวก รวดเร็ว ปลอดภัย	ผิวจราจรกว้าง 6.00 เมตร ยาว 1,500 เมตร	-	-	2,000,000	ประชาชนทั่วไปมีเส้นทางคมนาคมในการสัญจรไป-มา สะดวก รวดเร็ว และปลอดภัย	กองแผนฯ

1. ยุทธศาสตร์การพัฒนาด้านโครงสร้างพื้นฐาน

1.1 สนับสนุนก่อสร้างและปรับปรุงถนน สะพาน

ที่	โครงการ	วัตถุประสงค์	เป้าหมาย (ผลผลิตของโครงการ)	งบประมาณและที่มา			ผลลัพธ์ที่คาดว่าจะได้รับ	หน่วยงานที่รับผิดชอบ
				2554 (บาท)	2555 (บาท)	2556 (บาท)		
54	ก่อสร้างถนนลาดยางแอสฟัลท์ติกคอนกรีต สายบ้านปากน้ำพัฒนา หมู่ที่ 17 เชื่อมหมู่ที่ 2 บ้านน้ำร้อน ต.น้ำร้อน อ.เมือง จ.เพชรบูรณ์	เพื่อปรับปรุงเส้นทางคมนาคมให้มีสภาพดียิ่งขึ้น ประชาชนสัญจรไป-มา สะดวก รวดเร็ว ปลอดภัย	ผิวจราจรกว้าง 6.00 เมตร ยาว 1,000 เมตร	-	-	2,000,000	ประชาชนทั่วไปมีเส้นทางคมนาคมในการสัญจรไป-มา สะดวก รวดเร็ว และปลอดภัย	กองแผนฯ
55	ก่อสร้างถนนคสล.เชื่อมระหว่าง ตำบล ซอยเลียบคลองตะแบกเชื่อมต.น้ำร้อน บริเวณหมู่ที่ 7 บ้านสักเจริญ ต.ชอนไพร อ.เมือง จ.เพชรบูรณ์	เพื่อให้มีเส้นทางสำหรับประชาชนทั่วไปใช้ในการสัญจรไป-มา สะดวก รวดเร็ว และปลอดภัย	ผิวจราจรกว้าง 6.00 เมตร ยาว 1,000 เมตร หนา 0.15 เมตร	-	-	3,085,000	ประชาชนทั่วไปมีเส้นทางคมนาคมในการสัญจรไป-มา สะดวก รวดเร็ว และปลอดภัย	กองแผนฯ
56	ก่อสร้างถนนลาดยางสายน้ำตกห้วยวังกา หมู่ที่ 7 บ้านห้วยแหน ต.ห้วยใหญ่ อ.เมือง จ.เพชรบูรณ์	เพื่อให้มีเส้นทางสำหรับประชาชนทั่วไปใช้ในการสัญจรไป-มา สะดวก รวดเร็ว และปลอดภัย	ผิวจราจรกว้าง 6.00 เมตร ยาว 2,500 เมตร	-	-	2,000,000	ประชาชนทั่วไปมีเส้นทางคมนาคมในการสัญจรไป-มา สะดวก รวดเร็ว และปลอดภัย	กองแผนฯ
57	ก่อสร้างถนนลูกรังมาตรฐาน หมู่ที่ 5 บ้านน้ำเลา ต.บ้านโคก เชื่อมต่อกับหมู่ที่ 1 บ้านบึงกกเรียง ต.ห้วยใหญ่ อ.เมือง จ.เพชรบูรณ์	เพื่อให้มีเส้นทางคมนาคมสำหรับประชาชนทั่วไปใช้ในการสัญจรไป-มา สะดวก รวดเร็ว และปลอดภัย	ผิวจราจรกว้าง 8.00 เมตร ยาว 2,000 เมตร	-	-	2,000,000	ประชาชนทั่วไปมีเส้นทางคมนาคมในการสัญจรไป-มา สะดวก รวดเร็ว และปลอดภัย	กองแผนฯ

1. ยุทธศาสตร์การพัฒนาด้านโครงสร้างพื้นฐาน

1.1 สนับสนุนก่อสร้างและปรับปรุงถนน สะพาน

ที่	โครงการ	วัตถุประสงค์	เป้าหมาย (ผลผลิตของโครงการ)	งบประมาณและที่มา			ผลลัพธ์ที่คาดว่าจะได้รับ	หน่วยงานที่รับผิดชอบ
				2554 (บาท)	2555 (บาท)	2556 (บาท)		
58	ซ่อมแซมถนนลาดยางสายบ้านนาขม หน้าค่ายพ่อขุนผาเมือง อ.เมือง จ.เพชรบูรณ์	เพื่อปรับปรุงเส้นทางคมนาคมให้มีสภาพดีขึ้น ประชาชนสัญจรไป-มา สะดวก รวดเร็ว ปลอดภัย	ผิวจราจรกว้าง 6.00 เมตร ยาว 1,000 เมตร	-	-	2,000,000	ประชาชนทั่วไปมีเส้นทางคมนาคมในการสัญจรไป-มา สะดวก รวดเร็ว และปลอดภัย	กองแผนฯ
59	ซ่อมแซมถนนลาดยาง หมู่ที่ 2 ต.สะเดียง อ.เมือง จ.เพชรบูรณ์	เพื่อปรับปรุงเส้นทางคมนาคมให้มีสภาพดีขึ้น ประชาชนสัญจรไป-มา สะดวก รวดเร็ว ปลอดภัย	ผิวจราจรกว้าง 8.00 เมตร ยาว 360 เมตร	-	-	2,000,000	ประชาชนทั่วไปมีเส้นทางคมนาคมในการสัญจรไป-มา สะดวก รวดเร็ว และปลอดภัย	กองแผนฯ
60	ก่อสร้างถนนลาดยางผิวจราจรแอสฟัลท์ติกคอนกรีต หมู่ที่ 11 บ้านสะแกงามใต้ ต.ห้วยใหญ่ อ.เมือง จ.เพชรบูรณ์	เพื่อให้มีเส้นทางสำหรับประชาชนทั่วไปใช้ในการสัญจรไป-มา สะดวก รวดเร็ว และปลอดภัย	ผิวจราจรกว้าง 6.00 เมตร ยาว 1,000 เมตร	-	-	1,500,000	ประชาชนทั่วไปมีเส้นทางคมนาคมในการสัญจรไป-มา สะดวก รวดเร็ว และปลอดภัย	กองแผนฯ
61	ปรับปรุงถนนคสล.สายทะเลทอง-โนนตะแบก หมู่ที่ 12 ต.สะเดียง อ.เมือง จ.เพชรบูรณ์	เพื่อปรับปรุงเส้นทางคมนาคมให้มีสภาพดีขึ้น ประชาชนสัญจรไป-มา สะดวก รวดเร็ว ปลอดภัย	ผิวจราจรกว้าง 6.00 เมตร ยาว 2,000 เมตร	-	-	2,000,000	ประชาชนทั่วไปมีเส้นทางคมนาคมในการสัญจรไป-มา สะดวก รวดเร็ว และปลอดภัย	กองแผนฯ
62	ก่อสร้างถนนคสล.สายบ้านจางวางพัฒนา หมู่ที่ 18 ต.ลานบ่า อ.หล่มสัก จ.เพชรบูรณ์	เพื่อให้มีเส้นทางสำหรับประชาชนทั่วไปใช้ในการสัญจรไป-มา สะดวก รวดเร็ว และปลอดภัย	ผิวจราจรกว้าง 6.00 เมตร ยาว 500 เมตร	1,200,000	-	-	ประชาชนทั่วไปมีเส้นทางคมนาคมในการสัญจรไป-มา อย่างสะดวก รวดเร็ว และ	กองแผนฯ

I. ยุทธศาสตร์การพัฒนาด้านโครงสร้างพื้นฐาน

1.1 สนับสนุนก่อสร้างและปรับปรุงถนน สะพาน

ที่	โครงการ	วัตถุประสงค์	เป้าหมาย (ผลผลิตของโครงการ)	งบประมาณและที่มา			ผลลัพธ์ที่คาดว่าจะได้รับ	หน่วยงานที่รับผิดชอบ
				2554 (บาท)	2555 (บาท)	2556 (บาท)		
63	ก่อสร้างถนนคสล.หมู่ที่ 1 บ้านวังรุ (ชอยดารา) ต.สัก หลง อ.หล่มสัก จ.เพชรบูรณ์	เพื่อให้มีเส้นทางสำหรับประชาชนทั่วไปใช้ในการสัญจรไป-มาสะดวก รวดเร็ว และปลอดภัย	ผิวจราจรกว้าง 6.00 เมตร ยาว 405 เมตร	1,000,000	-	-	ประชาชนทั่วไปมีเส้นทาง คมนาคมในการสัญจรไป-มา อย่างสะดวก รวดเร็ว และ	กองแผนฯ
64	ก่อสร้างถนนลาดยางผิวจราจรแอสฟัลท์ติกคอนกรีต บริเวณเส้นทางหลวงหมายเลข 203 ตอนต่อเขตเทศบาลเมืองหล่มสัก-สักงอย อ.หล่มสัก จ.เพชรบูรณ์	เพื่อให้มีเส้นทางสำหรับประชาชนทั่วไปใช้ในการสัญจรไป-มาสะดวก รวดเร็ว และปลอดภัย	ผิวจราจรกว้าง 6.00 เมตร ยาว 1,000 เมตร	1,000,000	-	-	ประชาชนทั่วไปมีเส้นทาง คมนาคมในการสัญจรไป-มา อย่างสะดวก รวดเร็ว และปลอดภัย	กองแผนฯ
65	ก่อสร้างถนนคสล.หมู่ที่ 3 บ้านน้ำซุน ต.น้ำซุน อ.หล่มสัก จ.เพชรบูรณ์	เพื่อให้มีเส้นทางสำหรับประชาชนทั่วไปใช้ในการสัญจรไป-มาสะดวก รวดเร็ว และปลอดภัย	ผิวจราจรกว้าง 6.00 เมตร ยาวไม่น้อยกว่า 281 เมตร หนา 0.15 เมตร	1,000,000	-	-	ประชาชนทั่วไปมีเส้นทาง คมนาคมในการสัญจรไป-มา อย่างสะดวก รวดเร็ว และ	กองแผนฯ
66	ก่อสร้างถนนคสล. หมู่ที่ 9 ต.น้ำก้อ อ.หล่มสัก จ.เพชรบูรณ์	เพื่อให้มีเส้นทางสำหรับประชาชนทั่วไปใช้ในการสัญจรไป-มาสะดวก รวดเร็ว และปลอดภัย	ผิวจราจรกว้าง 6.00 เมตร ยาวไม่น้อยกว่า 316 เมตร หนา 0.15 เมตร	1,000,000	-	-	ประชาชนทั่วไปมีเส้นทางคมนาคมในการสัญจรไป-มา สะดวก รวดเร็ว และปลอดภัย	กองแผนฯ

1. ยุทธศาสตร์การพัฒนาด้านโครงสร้างพื้นฐาน

1.1 สนับสนุนก่อสร้างและปรับปรุงถนน สะพาน

ที่	โครงการ	วัตถุประสงค์	เป้าหมาย (ผลผลิตของโครงการ)	งบประมาณและที่มา			ผลลัพธ์ที่คาดว่าจะได้รับ	หน่วยงานที่รับผิดชอบ
				2554 (บาท)	2555 (บาท)	2556 (บาท)		
67	ก่อสร้างถนนคสล.หมู่ที่ 11 ต.ปากช่อง อ.หล่มสัก จ.เพชรบูรณ์	เพื่อให้มีเส้นทางสำหรับประชาชนทั่วไปใช้ในการสัญจรไป-มาสะดวก รวดเร็ว และปลอดภัย	ผิวจราจรกว้าง 6.00 เมตร ยาวไม่น้อยกว่า 375 เมตร หนา 0.15 เมตร	1,500,000	-	-	ประชาชนทั่วไปมีเส้นทางคมนาคมในการสัญจรไป-มา อย่างสะดวก รวดเร็ว และ	กองแผนฯ
68	ก่อสร้างถนนคสล.หมู่ที่ 3 บ้านวังโป่ง ต.ลานบ่า อ.หล่มสัก จ.เพชรบูรณ์	เพื่อให้มีเส้นทางสำหรับประชาชนทั่วไปใช้ในการสัญจรไป-มาสะดวก รวดเร็ว และปลอดภัย	ผิวจราจรกว้าง 6.00 เมตร ยาว 580 เมตร	1,091,000	-	-	ประชาชนทั่วไปมีเส้นทางคมนาคมในการสัญจรไป-มา อย่างสะดวก รวดเร็ว และ	กองแผนฯ
69	ก่อสร้างท่อเหลี่ยมคสล.หมู่ที่ 3 บ้านวังโป่ง ต.ลานบ่า อ.หล่มสัก จ.เพชรบูรณ์	เพื่อเป็นการระบายน้ำของถนน ป้องกันถนนชำรุดเสียหาย	ขนาดท่อเหลี่ยมกว้าง 1.80 เมตร ยาว 10.00 เมตร สูง 1.80 เมตร จำนวน 3 ช่องทางน้ำไหล	552,000	-	-	เส้นทางในการคมนาคม คงสภาพดี มั่นคงแข็งแรง	กองแผนฯ
70	ก่อสร้างถนนคสล.สายหมู่ที่ 7 ต.บ้านหวาย อ.หล่มสัก จ.เพชรบูรณ์	เพื่อให้มีเส้นทางสำหรับประชาชนทั่วไปใช้ในการสัญจรไป-มาสะดวก รวดเร็ว และปลอดภัย	ผิวจราจรกว้าง 6.00 เมตร ยาวไม่น้อยกว่า 290 เมตร หนา 0.15 เมตร	-	1,000,000	-	ประชาชนทั่วไปมีเส้นทางคมนาคมในการสัญจรไป-มา สะดวก รวดเร็ว และปลอดภัย	กองแผนฯ
71	ก่อสร้างถนนคสล.หมู่ที่ 11 - 13 บ้านโป่งช้าง ต.ห้วยไร่ อ.หล่มสัก จ.เพชรบูรณ์	เพื่อให้มีเส้นทางสำหรับประชาชนทั่วไปใช้ในการสัญจรไป-มาสะดวก รวดเร็ว และปลอดภัย	ผิวจราจรกว้าง 6.00 เมตร ยาวไม่น้อยกว่า 280 เมตร หนา 0.15 เมตร	-	1,000,000	-	ประชาชนทั่วไปมีเส้นทางคมนาคมในการสัญจรไป-มา สะดวก รวดเร็ว และปลอดภัย	กองแผนฯ

1. ยุทธศาสตร์การพัฒนาด้านโครงสร้างพื้นฐาน

1.1 สนับสนุนก่อสร้างและปรับปรุงถนน สะพาน

ที่	โครงการ	วัตถุประสงค์	เป้าหมาย (ผลผลิตของโครงการ)	งบประมาณและที่มา			ผลลัพธ์ที่คาดว่าจะได้รับ	หน่วยงานที่รับผิดชอบ
				2554 (บาท)	2555 (บาท)	2556 (บาท)		
72	ก่อสร้างถนนคสล.สายบ้านนาหนองเลน หมู่ที่ 10 ต.ปากช่อง อ.หล่มสัก จ.เพชรบูรณ์	เพื่อให้มีเส้นทางสำหรับประชาชนทั่วไปใช้ในการสัญจรไป-มา สะดวก รวดเร็ว และปลอดภัย	ผิวจราจรกว้าง 6.00 เมตร ยาว 2,000 เมตร	-	1,000,000	-	ประชาชนทั่วไปมีเส้นทางคมนาคมในการสัญจรไป-มา สะดวก รวดเร็ว และปลอดภัย	กองแผนฯ
73	ปรับปรุงซ่อมแซมผิวจราจรลาดยางแอสฟัลต์ติกคอนกรีต ถนนสายบ้านธารทิพย์ หมู่ที่ 3, 8, 10 และหมู่ที่ 11 ต.บึงน้ำเต้า อ.หล่มสัก จ.เพชรบูรณ์	เพื่อปรับปรุงเส้นทางคมนาคมให้มีสภาพดียิ่งขึ้น ประชาชนสัญจรไป-มา สะดวก รวดเร็ว ปลอดภัย	ผิวจราจรกว้าง 6.00 เมตร ยาว 750 เมตร	-	1,000,000	-	ประชาชนทั่วไปมีเส้นทางคมนาคมในการสัญจรไป-มา สะดวก รวดเร็ว และปลอดภัย	กองแผนฯ
74	ปรับปรุงเสริมผิวจราจรแอสฟัลต์ติกคอนกรีต หมู่ที่ 1-2 ต.ฝายนาแซง อ.หล่มสัก จ.เพชรบูรณ์	เพื่อปรับปรุงเส้นทางคมนาคมให้มีสภาพดียิ่งขึ้น ประชาชนสัญจรไป-มา สะดวก รวดเร็ว ปลอดภัย	ผิวจราจรกว้าง 6.00 เมตร ยาว 1,000 เมตร หนา 0.15 เมตร	-	2,000,000	-	ประชาชนทั่วไปมีเส้นทางคมนาคมในการสัญจรไป-มา สะดวก รวดเร็ว และปลอดภัย	กองแผนฯ
75	ก่อสร้างถนนคสล.สายริมแม่น้ำป่าสัก หมู่ที่ 3 บ้านวังโป่ง ต.ลานบ่า อ.หล่มสัก จ.เพชรบูรณ์	เพื่อให้มีเส้นทางสำหรับประชาชนทั่วไปใช้ในการสัญจรไป-มา สะดวก รวดเร็ว และปลอดภัย	ผิวจราจรกว้าง 6.00 เมตร ยาว 115 เมตร	-	1,000,000	-	ประชาชนทั่วไปมีเส้นทางคมนาคมในการสัญจรไป-มา สะดวก รวดเร็ว และปลอดภัย	กองแผนฯ

1. ยุทธศาสตร์การพัฒนาด้านโครงสร้างพื้นฐาน

1.1 สนับสนุนก่อสร้างและปรับปรุงถนน สะพาน

ที่	โครงการ	วัตถุประสงค์	เป้าหมาย (ผลผลิตของโครงการ)	งบประมาณและที่มา			ผลลัพธ์ที่คาดว่าจะได้รับ	หน่วยงานที่รับผิดชอบ
				2554 (บาท)	2555 (บาท)	2556 (บาท)		
76	ก่อสร้างถนนคสล.สายวังโป่ง-หนองปักแรด หมู่ที่ 15 ต.ลานบ่า อ.หล่มสัก จ.เพชรบูรณ์	เพื่อให้มีเส้นทางสำหรับประชาชนทั่วไปใช้ในการสัญจรไป-มา สะดวก รวดเร็ว และปลอดภัย	ผิวจราจรกว้าง 6.00 เมตร ยาว 1,375 เมตร พร้อมท่อระบายน้ำกว้าง 1.00 เมตร ช่องละ 8 ท่อน	-	1,000,000	-	ประชาชนทั่วไปมีเส้นทางคมนาคมในการสัญจรไป-มา สะดวก รวดเร็ว และปลอดภัย	กองแผนฯ
77	ปรับปรุงซ่อมแซมผิวจราจรลาดยางแอสฟัลท์ติกคอนกรีต ถนนสายหมู่ที่ 1-2 ต.วัดป่า อ.หล่มสัก จ.เพชรบูรณ์	เพื่อปรับปรุงเส้นทางคมนาคมให้มีสภาพดียิ่งขึ้น ประชาชนสัญจรไป-มา สะดวก รวดเร็ว ปลอดภัย	ผิวจราจรกว้าง 10.00 เมตร ยาว 500 เมตร	-	1,500,000	-	ประชาชนทั่วไปมีเส้นทางคมนาคมในการสัญจรไป-มา สะดวก รวดเร็ว และปลอดภัย	กองแผนฯ
78	ปรับปรุงซ่อมแซมผิวจราจรลาดยางแอสฟัลท์ติกคอนกรีต ถนนสายผดุงราษฎร์พร้อมวางท่อระบายน้ำ ต.หล่มสัก อ.หล่มสัก จ.เพชรบูรณ์	เพื่อปรับปรุงเส้นทางคมนาคมให้มีสภาพดียิ่งขึ้น ประชาชนสัญจรไป-มา สะดวก รวดเร็ว และปลอดภัย	ผิวจราจรกว้าง 10.00 เมตร ยาว 500 เมตร	-	2,000,000	-	ประชาชนทั่วไปมีเส้นทางคมนาคมในการสัญจรไป-มา สะดวก รวดเร็ว และปลอดภัย	กองแผนฯ
79	ก่อสร้างถนนคสล.สายหมู่ที่ 10 คุ่มบ้านโนนปอ-หมู่ที่ 5 ต.น้ำก้อ อ.หล่มสัก จ.เพชรบูรณ์	เพื่อให้มีเส้นทางสำหรับประชาชนทั่วไปใช้ในการสัญจรไป-มา สะดวก รวดเร็ว และปลอดภัย	ขนาดกว้าง 6.00 เมตร ยาว 1,000 เมตร พร้อมวางท่อคสล. ขนาด 0.40 เมตร	-	1,000,000	-	ประชาชนทั่วไปมีเส้นทางคมนาคมในการสัญจรไป-มา สะดวก รวดเร็ว และปลอดภัย	กองแผนฯ

1. ยุทธศาสตร์การพัฒนาด้านโครงสร้างพื้นฐาน

1.1 สนับสนุนก่อสร้างและปรับปรุงถนน สะพาน

ที่	โครงการ	วัตถุประสงค์	เป้าหมาย (ผลผลิตของโครงการ)	งบประมาณและที่มา			ผลลัพธ์ที่คาดว่าจะได้รับ	หน่วยงานที่รับผิดชอบ
				2554 (บาท)	2555 (บาท)	2556 (บาท)		
80	ก่อสร้างถนนคสล.บ้านดงขวาง หมู่ที่ 6 ต.น้ำซุน อ.หล่มสัก จ.เพชรบูรณ์	เพื่อให้มีเส้นทางสำหรับประชาชนทั่วไปใช้ในการสัญจรไป-มา สะดวก รวดเร็ว และปลอดภัย	ผิวจราจรกว้าง 6.00 เมตร ยาว 1,500 เมตร	-	1,000,000	-	ประชาชนทั่วไปมีเส้นทางคมนาคมในการสัญจรไป-มา สะดวก รวดเร็ว และปลอดภัย	กองแผนฯ
81	ก่อสร้างถนนคอนกรีตและวางระบายน้ำบริเวณทางแยกถนนสุริยวงษา (ซอยประปาเดิม) อ.หล่มสัก จ.เพชรบูรณ์	เพื่อให้มีเส้นทางสำหรับประชาชนทั่วไปใช้ในการสัญจรไป-มา สะดวก รวดเร็ว และปลอดภัย	ผิวจราจรกว้าง 6.00 เมตร ยาว 500 เมตร	-	2,000,000	-	ประชาชนทั่วไปมีเส้นทางคมนาคมในการสัญจรไป-มา สะดวก รวดเร็ว และปลอดภัย	กองแผนฯ
82	ก่อสร้าง/ซ่อมแซมถนนลาดยางสายหมู่ที่ 1-11 ต.ตาลเดี่ยว อ.หล่มสัก จ.เพชรบูรณ์	เพื่อปรับปรุงเส้นทางคมนาคมให้มีสภาพดีขึ้น ประชาชนสัญจรไป-มา สะดวก รวดเร็ว และ	ผิวจราจรกว้าง 6.00 เมตร ยาว 1,000 เมตร	-	2,000,000	-	ประชาชนทั่วไปมีเส้นทางคมนาคมในการสัญจรไป-มา สะดวก รวดเร็ว และปลอดภัย	กองแผนฯ
83	ก่อสร้างถนนคสล.บ้านดงขวาง หมู่ที่ 6-บ้านห้วยลาน หมู่ที่ 7 ต.น้ำซุน อ.หล่มสัก จ.เพชรบูรณ์	เพื่อให้มีเส้นทางสำหรับประชาชนทั่วไปใช้ในการสัญจรไป-มา สะดวก รวดเร็ว และปลอดภัย	ผิวจราจรกว้าง 6.00 เมตร ยาว 1,000 เมตร หนา 0.15 เมตร พร้อมลงลูกรังไหล่ทางข้างละ 0.05 เมตร	-	1,000,000	-	ประชาชนทั่วไปมีเส้นทางคมนาคมในการสัญจรไป-มา สะดวก รวดเร็ว และปลอดภัย	กองแผนฯ

I. ยุทธศาสตร์การพัฒนาด้านโครงสร้างพื้นฐาน

1.1 สนับสนุนก่อสร้างและปรับปรุงถนน สะพาน

ที่	โครงการ	วัตถุประสงค์	เป้าหมาย (ผลผลิตของโครงการ)	งบประมาณและที่มา			ผลลัพธ์ที่คาดว่าจะได้รับ	หน่วยงานที่รับผิดชอบ
				2554 (บาท)	2555 (บาท)	2556 (บาท)		
84	ปรับปรุงผิวจราจรแอสฟัลท์ติกคอนกรีต ถนนเลียบบคลองชลประทาน จากถนนสายหล่มสัก-บ้านดิว อ.หล่มสัก จ.เพชรบูรณ์	เพื่อให้มีเส้นทางสำหรับประชาชนทั่วไปใช้ในการสัญจรไป-มา สะดวก รวดเร็ว และปลอดภัย	ผิวจราจรกว้าง 7.00 เมตร ยาว 180 เมตร	-	1,000,000	-	ประชาชนทั่วไปมีเส้นทางคมนาคมในการสัญจรไป-มา สะดวก รวดเร็ว และปลอดภัย	กองแผนฯ
85	ก่อสร้างถนนคสล. หมู่ที่ 11 บ้านจวังม ต.ลานบ่า อ.หล่มสัก จ.เพชรบูรณ์	เพื่อให้มีเส้นทางสำหรับประชาชนทั่วไปใช้ในการสัญจรไป-มา สะดวก รวดเร็ว และปลอดภัย	ผิวจราจรกว้าง 6.00 เมตร ยาว 450 เมตร หนา 0.15 เมตร พร้อมไหล่ทางข้างละ 0.50 เมตร	-	1,000,000	-	ประชาชนทั่วไปมีเส้นทางคมนาคมในการสัญจรไป-มา สะดวก รวดเร็ว และปลอดภัย	กองแผนฯ
86	ก่อสร้างถนนคสล. สายหมู่ที่ 6 บ้านวังยาว ต.ปากช่อง อ.หล่มสัก จ.เพชรบูรณ์	เพื่อให้มีเส้นทางสำหรับประชาชนทั่วไปใช้ในการสัญจรไป-มา สะดวก รวดเร็ว และปลอดภัย	ผิวจราจรกว้าง 6.00 เมตร ยาว 350 เมตร	-	-	2,000,000	ประชาชนทั่วไปมีเส้นทางคมนาคมในการสัญจรไป-มา สะดวก รวดเร็ว และปลอดภัย	กองแผนฯ
87	ก่อสร้างถนนคสล. สายบ้านกกเคื่อ-ปากช่อง หมู่ที่ 2 ต.บ้านดิว อ.หล่มสัก จ.เพชรบูรณ์	เพื่อให้มีเส้นทางสำหรับประชาชนทั่วไปใช้ในการสัญจรไป-มา สะดวก รวดเร็ว และปลอดภัย	ผิวจราจรกว้าง 6.00 เมตร ยาว 1,000 เมตร หนา 0.15 เมตร	-	-	2,000,000	ประชาชนทั่วไปมีเส้นทางคมนาคมในการสัญจรไป-มา สะดวก รวดเร็ว และปลอดภัย	กองแผนฯ

1. ยุทธศาสตร์การพัฒนาด้านโครงสร้างพื้นฐาน

1.1 สนับสนุนก่อสร้างและปรับปรุงถนน สะพาน

ที่	โครงการ	วัตถุประสงค์	เป้าหมาย (ผลผลิตของโครงการ)	งบประมาณและที่มา			ผลลัพธ์ที่คาดว่าจะได้รับ	หน่วยงานที่รับผิดชอบ
				2554 (บาท)	2555 (บาท)	2556 (บาท)		
88	ก่อสร้างถนนคสล.สายหลังอนุสรณ์สถานเมืองрад หมู่ที่ 7 บ้านโนนสาวเอ้ ต.บ้านหวาย อ.หล่มสัก จ.เพชรบูรณ์	เพื่อให้มีเส้นทางสำหรับประชาชนทั่วไปใช้ในการสัญจรไป-มา สะดวก รวดเร็ว และปลอดภัย	ผิวจราจรกว้าง 6.00 เมตร ยาว 1,000 เมตร หนา 0.15 เมตร	-	-	3,000,000	ประชาชนทั่วไปมีเส้นทางคมนาคมในการสัญจรไป-มา สะดวก รวดเร็ว และปลอดภัย	กองแผนฯ
89	ก่อสร้างถนนคสล.หมู่ที่ 11 บ้านหนองปลาชีว ต.หนองไขว่เชื่อมกับหมู่ที่ 2 ต.ลานป่า อ.หล่มสัก จ.เพชรบูรณ์	เพื่อให้มีเส้นทางสำหรับประชาชนทั่วไปใช้ในการสัญจรไป-มา สะดวก รวดเร็ว และปลอดภัย	ผิวจราจรกว้าง 6.00 เมตร ยาว 870 เมตร หนา 0.15 เมตร พร้อมไหล่ทางข้างละ 0.50 เมตร	-	-	2,494,000	ประชาชนทั่วไปมีเส้นทางคมนาคมในการสัญจรไป-มา สะดวก รวดเร็ว และปลอดภัย	กองแผนฯ
90	ก่อสร้างถนนคสล.หมู่ที่ 15 บ้านใหม่พัฒนา ต.หนองไขว่เชื่อมหมู่ที่ 5 ต.น้ำซุน อ.หล่มสัก จ.เพชรบูรณ์	เพื่อให้มีเส้นทางสำหรับประชาชนทั่วไปใช้ในการสัญจรไป-มา สะดวก รวดเร็ว และปลอดภัย	ผิวจราจรกว้าง 6.00 เมตร ยาว 820 เมตร หนา 0.15 เมตร พร้อมไหล่ทางข้างละ 0.50 เมตร	-	-	2,351,000	ประชาชนทั่วไปมีเส้นทางคมนาคมในการสัญจรไป-มา สะดวก รวดเร็ว และปลอดภัย	กองแผนฯ
91	ก่อสร้างถนนลูกรังบดอัดสายบ้านห้วยสวิงน้อย หมู่ที่ 1 ต.ช้างตะลูด เชื่อม ต.บ้านไร่ อ.หล่มสัก จ.เพชรบูรณ์	เพื่อให้มีเส้นทางสำหรับประชาชนทั่วไปใช้ในการสัญจรไป-มา สะดวก รวดเร็ว และปลอดภัย	ผิวจราจรกว้าง 8.00 เมตร ยาว 1,200 เมตร	-	-	1,000,000	ประชาชนทั่วไปมีเส้นทางคมนาคมในการสัญจรไป-มา สะดวก รวดเร็ว และปลอดภัย	กองแผนฯ

1. ยุทธศาสตร์การพัฒนาด้านโครงสร้างพื้นฐาน

1.1 สนับสนุนก่อสร้างและปรับปรุงถนน สะพาน

ที่	โครงการ	วัตถุประสงค์	เป้าหมาย (ผลผลิตของโครงการ)	งบประมาณและที่มา			ผลลัพธ์ที่คาดว่าจะได้รับ	หน่วยงานที่รับผิดชอบ
				2554 (บาท)	2555 (บาท)	2556 (บาท)		
92	ก่อสร้างถนนลูกรังบดอัด สายบ้านโป่งมะขามหวาน หมู่ที่ 10-หมู่ที่ 13 บ้านโคก ประแดงหลวง ต.ช้างตะลูด อ.หล่มสัก จ.เพชรบูรณ์	เพื่อให้มีเส้นทางสำหรับ ประชาชนทั่วไปใช้ในการ สัญจรไป-มาสะดวก รวดเร็ว และปลอดภัย	ผิวจราจรกว้าง 8.00 เมตร ยาว 1,100 เมตร	-	-	1,000,000	ประชาชนทั่วไปมี เส้นทางคมนาคมในการ สัญจรไป-มา สะดวก รวดเร็ว และปลอดภัย	กองแผนฯ
93	ก่อสร้างถนนลูกรังบดอัด สายบ้านโป่งมะขามหวาน หมู่ที่ 10-หมู่ที่ 2 บ้านช้าง ตะลูด ต.ช้างตะลูด อ.หล่มสัก จ.เพชรบูรณ์	เพื่อให้มีเส้นทางสำหรับ ประชาชนทั่วไปใช้ในการ สัญจรไป-มาสะดวก รวดเร็ว และปลอดภัย	ผิวจราจรกว้าง 8.00 เมตร ยาว 10 กิโลเมตร	-	-	1,000,000	ประชาชนทั่วไปมี เส้นทางคมนาคมในการ สัญจรไป-มา สะดวก รวดเร็ว และปลอดภัย	กองแผนฯ
94	ก่อสร้างถนนลูกรังบดอัด สายบ้านห้วยสวิงเหนือ หมู่ที่ 4-หมู่ที่ 2 บ้านช้างตะลูด ต.ช้างตะลูด อ.หล่มสัก จ.เพชรบูรณ์	เพื่อให้มีเส้นทางสำหรับ ประชาชนทั่วไปใช้ในการ สัญจรไป-มาสะดวก รวดเร็ว และปลอดภัย	ผิวจราจรกว้าง 8.00 เมตร ยาว 4.5 กิโลเมตร	-	-	1,000,000	ประชาชนทั่วไปมี เส้นทางคมนาคมในการ สัญจรไป-มา สะดวก รวดเร็ว และปลอดภัย	กองแผนฯ
95	ก่อสร้างถนนลูกรังบดอัด สายบ้านชำภู หมู่ที่ 5 ต.ช้างตะลูด-ต.บ้านกลาง อ.หล่มสัก จ.เพชรบูรณ์	เพื่อให้มีเส้นทางสำหรับ ประชาชนทั่วไปใช้ในการ สัญจรไป-มาสะดวก รวดเร็ว และปลอดภัย	ผิวจราจรกว้าง 8.00 เมตร ยาว 2,300 เมตร	-	-	1,000,000	ประชาชนทั่วไปมี เส้นทางคมนาคมในการ สัญจรไป-มา สะดวก รวดเร็ว และปลอดภัย	กองแผนฯ

1. ยุทธศาสตร์การพัฒนาด้านโครงสร้างพื้นฐาน

1.1 สนับสนุนก่อสร้างและปรับปรุงถนน สะพาน

ที่	โครงการ	วัตถุประสงค์	เป้าหมาย (ผลผลิตของโครงการ)	งบประมาณและที่มา			ผลลัพธ์ที่คาดว่าจะได้รับ	หน่วยงานที่รับผิดชอบ
				2554 (บาท)	2555 (บาท)	2556 (บาท)		
96	ก่อสร้างถนนคสล.สายปากคูก เชื่อมกับต.ลานป่า หมู่ที่ 4, 6 ต.ปากคูก อ.หล่มสัก จ.เพชรบูรณ์	เพื่อให้มีเส้นทางคมนาคม สำหรับประชาชนทั่วไปใช้ ในการสัญจรไป-มา สะดวก รวดเร็ว ปลอดภัย	ผิวจราจรกว้าง 6.00 เมตร ยาว 2,000 เมตร	-	-	7,119,500	ประชาชนทั่วไปมี เส้นทางคมนาคมในการ สัญจรไป-มา สะดวก รวดเร็ว และปลอดภัย	กองแผนฯ
97	ก่อสร้างถนนคสล.สายหมู่ที่ 6 บ้านปากห้วยขอนแก่น ต.ตาลเดี่ยว อ.หล่มสัก จ.เพชรบูรณ์	เพื่อปรับปรุงเส้นทาง คมนาคมให้มีสภาพดียิ่งขึ้น ประชาชนสัญจรไป-มา สะดวก รวดเร็ว ปลอดภัย	ผิวจราจรกว้าง 6.00 เมตร ยาว 1,000 เมตร	-	-	2,000,000	ประชาชนทั่วไปมี เส้นทางคมนาคมในการ สัญจรไป-มา สะดวก รวดเร็ว และปลอดภัย	กองแผนฯ
98	ก่อสร้าง/ซ่อมแซมถนนลาดยาง สายหมู่ที่ 3-7 ต.ตาลเดี่ยว อ.หล่มสัก จ.เพชรบูรณ์	เพื่อปรับปรุงเส้นทาง คมนาคมให้มีสภาพดียิ่งขึ้น ประชาชนสัญจรไป-มา สะดวก รวดเร็ว ปลอดภัย	ผิวจราจรกว้าง 6.00 เมตร ยาว 1,000 เมตร	-	-	2,000,000	ประชาชนทั่วไปมี เส้นทางคมนาคมในการ สัญจรไป-มา สะดวก รวดเร็ว และปลอดภัย	กองแผนฯ
99	ก่อสร้างถนนคสล.สาย บ้านนุ่ง-ห้วยไร่ หมู่ที่ 7 ต.ท่าอิฐ อ.หล่มสัก จ.เพชรบูรณ์	เพื่อปรับปรุงเส้นทาง คมนาคมให้มีสภาพดียิ่งขึ้น ประชาชนสัญจรไป-มา สะดวก รวดเร็ว ปลอดภัย	ผิวจราจรกว้าง 6.00 เมตร ยาว 1,000 เมตร	-	-	1,000,000	ประชาชนทั่วไปมี เส้นทางคมนาคมในการ สัญจรไป-มา สะดวก รวดเร็ว และปลอดภัย	กองแผนฯ
100	ก่อสร้างถนนคสล.หมู่ที่ 13 บ้านหนองฮี ต.ห้วยไร่ อ.หล่มสัก จ.เพชรบูรณ์	เพื่อให้มีเส้นทางสำหรับ ประชาชนทั่วไปใช้ในการ สัญจรไป-มาสะดวก รวดเร็ว และปลอดภัย	ผิวจราจรกว้าง 6.00 เมตร ยาว 1,000 เมตร	-	-	2,000,000	ประชาชนทั่วไปมี เส้นทาง คมนาคมในการ สัญจรไป-มา อย่าง สะดวก รวดเร็ว และ	กองแผนฯ

I. ยุทธศาสตร์การพัฒนาด้านโครงสร้างพื้นฐาน

1.1 สนับสนุนก่อสร้างและปรับปรุงถนน สะพาน

ที่	โครงการ	วัตถุประสงค์	เป้าหมาย (ผลผลิตของโครงการ)	งบประมาณและที่มา			ผลลัพธ์ที่คาดว่าจะได้รับ	หน่วยงานที่รับผิดชอบ
				2554 (บาท)	2555 (บาท)	2556 (บาท)		
101	ก่อสร้างถนนคสล.สายบ้านนุง ผักขม - บ้านหนองหอย ต.บ้านดู่ อ.หล่มสัก จ.เพชรบูรณ์	เพื่อให้มีเส้นทางสำหรับ ประชาชนทั่วไปใช้ในการ สัญจรไป-มาสะดวก รวดเร็วและปลอดภัย	ผิวจราจรกว้าง 6.00 เมตร ยาว 1,000 เมตร	-	-	2,000,000	ประชาชนทั่วไปมี เส้นทางคมนาคมในการ สัญจรไป-มา อย่าง สะดวก รวดเร็ว และ	กองแผนฯ
102	ก่อสร้างถนนคสล.หมู่ที่ 1 บ้าน วังเดือนห้า ต.ลานป่า เชื่อมหมู่ ที่ 10 บ้านโนนทอง ต.หนอง ไขว่ อ.หล่มสัก จ.เพชรบูรณ์	เพื่อให้มีเส้นทางคมนาคม สำหรับประชาชนทั่วไปใช้ ในการสัญจรไป-มา สะดวกรวดเร็ว และ	ผิวจราจรกว้าง 6.00 เมตร ยาว 989 เมตร	-	-	1,000,000	ประชาชนทั่วไปมี เส้นทางคมนาคมในการ สัญจรไป-มา สะดวก รวดเร็ว และปลอดภัย	กองแผนฯ
103	ก่อสร้างถนนคสล. หมู่ที่ 2 ต.นาซำ อ.หล่มเก่า จ.เพชรบูรณ์	เพื่อให้มีเส้นทางสำหรับ ประชาชนทั่วไปใช้ในการ สัญจรไป-มาสะดวก รวดเร็ว และปลอดภัย	ผิวจราจรกว้าง 6.00 เมตร ยาวไม่ น้อยกว่า 274 เมตร หนา 0.15 เมตร	1,000,000	-	-	ประชาชนทั่วไปมี เส้นทางคมนาคมในการ สัญจรไป-มา สะดวก และปลอดภัย	กองแผนฯ
104	ก่อสร้างถนนคสล. หมู่ที่ 1 ต.หินฮาว-หมู่ที่ 13 ต.หล่ม เก่า อ.หล่มเก่า จ.เพชรบูรณ์	เพื่อให้มีเส้นทางสำหรับ ประชาชนทั่วไปใช้ในการ สัญจรไป-มาสะดวก รวดเร็ว และปลอดภัย	ผิวจราจรกว้าง 6.00 เมตร ยาวไม่ น้อยกว่า 319 เมตร หนา 0.15 เมตร	1,200,000	-	-	ประชาชนทั่วไปมี เส้นทางคมนาคมในการ สัญจรไป-มา สะดวก และปลอดภัย	กองแผนฯ
105	ก่อสร้าง/ปรับปรุงถนนคสล. หมู่ที่ 11 ต.หินฮาว อ.หล่มเก่า จ.เพชรบูรณ์	เพื่อให้มีเส้นทางคมนาคม สำหรับประชาชนทั่วไปใช้ ในการสัญจรไป - มา สะดวก รวดเร็ว และ	ผิวจราจรกว้าง 6.00 เมตร ยาว 1,000 เมตร	1,000,000	-	-	ประชาชนทั่วไปมี เส้นทางคมนาคมในการ สัญจรไป-มา สะดวก และปลอดภัย	กองแผนฯ

I. ยุทธศาสตร์การพัฒนาด้านโครงสร้างพื้นฐาน

1.1 สนับสนุนก่อสร้างและปรับปรุงถนน สะพาน

ที่	โครงการ	วัตถุประสงค์	เป้าหมาย (ผลผลิตของโครงการ)	งบประมาณและที่มา			ผลลัพธ์ที่คาดว่าจะได้รับ	หน่วยงานที่รับผิดชอบ
				2554 (บาท)	2555 (บาท)	2556 (บาท)		
106	ก่อสร้างถนนลูกรังผิวจราจร วัสดุคัดเลือกสายบ้านโป่งสาม ขา หมู่ที่ 1 เชื่อมบ้านนาซ่า หมู่ ที่ 6 ต.นาซ่า อ.หล่มเก่า จ.เพชรบูรณ์	เพื่อให้มีเส้นทางคมนาคม สำหรับประชาชนทั่วไปใช้ ในการสัญจรไป - มา สะดวก รวดเร็ว ปลอดภัย	ผิวจราจรกว้าง 8.00 เมตร ยาวไม่ น้อยกว่า 1,100 เมตร หนา 0.20 เมตร	1,000,000	-	-	ประชาชนทั่วไปมี เส้นทางคมนาคมในการ สัญจรไป-มา สะดวก และปลอดภัย	กองแผนฯ
107	ก่อสร้างถนนคสล.หมู่ที่ 4 บ้าน วังกันหวด-หมู่ที่ 5 บ้านหินโงน ต.ศิลา อ.หล่มเก่า จ.เพชรบูรณ์	เพื่อให้มีเส้นทางคมนาคม สำหรับประชาชนทั่วไปใช้ ในการสัญจรไป - มา สะดวก รวดเร็ว ปลอดภัย	ผิวจราจรกว้าง 6.00 เมตร ยาวไม่ น้อยกว่า 300 เมตร	1,000,000	-	-	ประชาชนทั่วไปมี เส้นทางคมนาคมในการ สัญจรไป-มา สะดวก และปลอดภัย	กองแผนฯ
108	ก่อสร้างถนนคสล.หมู่ที่ 12 บ้าน โลกสว่าง-หมู่ที่ 16 บ้าน น้ำยา ต.ศิลา อ.หล่มเก่า จ. เพชรบูรณ์	เพื่อให้มีเส้นทางคมนาคม สำหรับประชาชนทั่วไปใช้ ในการสัญจรไป - มา สะดวก รวดเร็ว ปลอดภัย	ผิวจราจรกว้าง 6.00 เมตร ยาวไม่ น้อยกว่า 270 เมตร หนา 0.15 เมตร	1,000,000	-	-	ประชาชนทั่วไปมี เส้นทางคมนาคมในการ สัญจรไป-มา สะดวก และปลอดภัย	กองแผนฯ
109	ก่อสร้างถนนลูกรังมาตรฐาน หมู่ที่ 16 บ้านน้ำยา, หมู่ที่ 12 บ้าน โลกสว่าง ต.ศิลา อ.หล่ม เก่า จ.เพชรบูรณ์	เพื่อให้มีเส้นทางคมนาคม สำหรับประชาชนทั่วไปใช้ ในการสัญจรไป-มาสะดวก รวดเร็วและปลอดภัย	ผิวจราจรกว้าง 8.00 เมตร ยาวไม่ น้อยกว่า 1,100 เมตร หนา 0.20 เมตร	1,000,000	-	-	ประชาชนทั่วไปมี เส้นทางคมนาคมในการ สัญจรไป-มา สะดวก และปลอดภัย	กองแผนฯ

1. ยุทธศาสตร์การพัฒนาด้านโครงสร้างพื้นฐาน

1.1 สนับสนุนก่อสร้างและปรับปรุงถนน สะพาน

ที่	โครงการ	วัตถุประสงค์	เป้าหมาย (ผลผลิตของโครงการ)	งบประมาณและที่มา			ผลลัพธ์ที่คาดว่าจะได้รับ	หน่วยงานที่รับผิดชอบ
				2554 (บาท)	2555 (บาท)	2556 (บาท)		
110	ปรับปรุงซ่อมแซมถนนลำลอง เข้าพื้นที่ทำการเกษตรสายห้วย โป่งน้ำ-ห้วยอีหม้อ หมู่ที่ 9 บ้านโป่งน้ำ-หมู่ที่ 3 บ้านตาด กลอยเหนือ ต.ตาดกลอย อ. หล่มเก่า จ.เพชรบูรณ์	เพื่อให้มีเส้นทางคมนาคม สำหรับประชาชนทั่วไปใช้ ในการสัญจรไป - มา และ ขนส่งผลิตผลทางการ เกษตร สะดวก รวดเร็ว และปลอดภัย	ผิวจราจรกว้าง 6.00 เมตร ยาว 4,000 เมตร	-	1,000,000	-	ประชาชนทั่วไปมี เส้นทางคมนาคมในการ สัญจรไป-มา อย่าง สะดวก รวดเร็ว และ ปลอดภัย	กองแผนฯ
111	ก่อสร้างถนนคสล.หมู่ที่ 6 บ้านท่าผู ต.หินสาว อ.หล่มเก่า จ.เพชรบูรณ์	เพื่อให้มีเส้นทางสำหรับ ประชาชนทั่วไปใช้ในการ สัญจรไป-มาสะดวก รวดเร็ว และปลอดภัย	ผิวจราจรกว้าง 6.00 เมตร ยาว 1,000 เมตร	-	1,000,000	-	ประชาชนทั่วไปมี เส้นทางคมนาคมในการ สัญจรไป-มา อย่าง สะดวก และปลอดภัย	กองแผนฯ
112	ก่อสร้างถนนลูกรัง หมู่ที่ 6-7 บ้านศิลา-บ้านห้วยข่อย ต.ศิลา อ.หล่มเก่า จ.เพชรบูรณ์	เพื่อให้มีเส้นทางคมนาคม สำหรับประชาชนทั่วไปใช้ ในการสัญจรไป-มาสะดวก รวดเร็วและปลอดภัย	ผิวจราจรกว้าง 6.00 เมตร ยาว 2,000 เมตร	-	1,000,000	-	ประชาชนทั่วไปมี เส้นทางคมนาคมในการ สัญจรไป-มา อย่าง สะดวก รวดเร็ว และ	กองแผนฯ
113	ก่อสร้างถนนคสล. หมู่ที่ 1 ต.บ้านเนิน อ.หล่มเก่า จ.เพชรบูรณ์	เพื่อให้มีเส้นทางสำหรับ ประชาชนทั่วไปใช้ในการ สัญจรไป-มาสะดวก รวดเร็ว และปลอดภัย	ผิวจราจรกว้าง 6.00 เมตร ยาว 1,000 เมตร	-	1,000,000	-	ประชาชนทั่วไปมี เส้นทางคมนาคมในการ สัญจรไป-มา อย่าง สะดวก และปลอดภัย	กองแผนฯ

1. ยุทธศาสตร์การพัฒนาด้านโครงสร้างพื้นฐาน

1.1 สนับสนุนก่อสร้างและปรับปรุงถนน สะพาน

ที่	โครงการ	วัตถุประสงค์	เป้าหมาย (ผลผลิตของโครงการ)	งบประมาณและที่มา			ผลลัพธ์ที่คาดว่าจะได้รับ	หน่วยงานที่รับผิดชอบ
				2554 (บาท)	2555 (บาท)	2556 (บาท)		
114	ก่อสร้างถนนคสล.บ้านแก่งโตน หมู่ที่ 2 ต.นาซำ – บ้านโป่งสามขา หมู่ที่ 1 ต.ศิลา อ.หล่มเก่า จ.เพชรบูรณ์	เพื่อให้มีเส้นทางสำหรับประชาชนทั่วไปใช้ในการสัญจรไป-มา สะดวก รวดเร็ว และปลอดภัย	ผิวจราจรกว้าง 6.00 เมตร ยาว 1,000 เมตร	-	1,000,000	-	ประชาชนทั่วไปมีเส้นทางคมนาคมในการสัญจรไป-มา อย่างสะดวก และปลอดภัย	กองแผนฯ
115	ก่อสร้างถนนคสล.หมู่ที่ 9 ต.นาซำ – หมู่ที่ 6 ต.ศิลา อ.หล่มเก่า จ.เพชรบูรณ์	เพื่อให้มีเส้นทางสำหรับประชาชนทั่วไปใช้ในการสัญจรไป-มา สะดวก รวดเร็ว และปลอดภัย	ผิวจราจรกว้าง 6.00 เมตร ยาว 1,000 เมตร	-	1,000,000	-	ประชาชนทั่วไปมีเส้นทางคมนาคมในการสัญจรไป-มา อย่างสะดวก และปลอดภัย	กองแผนฯ
116	ก่อสร้างถนนคสล.หมู่ที่ 3 ต.หินขาว อ.หล่มเก่า จ.เพชรบูรณ์	เพื่อให้มีเส้นทางคมนาคมสำหรับประชาชนทั่วไปใช้ในการสัญจรไป - มา สะดวก รวดเร็ว และปลอดภัย	ผิวจราจรกว้าง 6.00 เมตร ยาว 1,000 เมตร	-	2,000,000	-	ประชาชนทั่วไปมีเส้นทางคมนาคมในการสัญจรไป-มา อย่างสะดวก รวดเร็ว และปลอดภัย	กองแผนฯ
117	ก่อสร้างถนนลูกรังบดอัดบ้านห้วยโป่งน้ำ หมู่ที่ 9 ต.ตาดกLOY อ.หล่มเก่า จ.เพชรบูรณ์	เพื่อให้มีเส้นทางสำหรับประชาชนทั่วไปใช้ในการสัญจรไป-มา สะดวก รวดเร็ว และปลอดภัย	ผิวจราจรกว้าง 8.00 เมตร ยาว 9,000 เมตร	-	2,000,000	-	ประชาชนทั่วไปมีเส้นทางคมนาคมในการสัญจรไป-มา อย่างสะดวก และปลอดภัย	กองแผนฯ

I. ยุทธศาสตร์การพัฒนาด้านโครงสร้างพื้นฐาน

1.1 สนับสนุนก่อสร้างและปรับปรุงถนน สะพาน

ที่	โครงการ	วัตถุประสงค์	เป้าหมาย (ผลผลิตของโครงการ)	งบประมาณและที่มา			ผลลัพธ์ที่คาดว่าจะได้รับ	หน่วยงานที่รับผิดชอบ
				2554 (บาท)	2555 (บาท)	2556 (บาท)		
118	ก่อสร้างถนนเชื่อมระหว่าง ต.นาแซง-ต.นาเกาะ อ.หล่มเก่า จ.เพชรบูรณ์	เพื่อให้มีเส้นทางสำหรับประชาชนทั่วไปใช้ในการสัญจรไป-มาสะดวก รวดเร็ว และปลอดภัย	ผิวจราจรกว้าง 6.00 เมตร ยาว 1,500 เมตร	-	2,000,000	-	ประชาชนทั่วไปมีเส้นทางคมนาคมในการสัญจรไป-มา อย่างสะดวก และปลอดภัย	กองแผนฯ
119	ก่อสร้างถนนคสล. หมู่ที่ 3, 6 ต.บ้านเนิน – บ้านนาเกาะ หมู่ที่ 2 ต.นาเกาะ อ.หล่มเก่า จ.เพชรบูรณ์	เพื่อให้มีเส้นทางสำหรับประชาชนทั่วไปใช้ในการสัญจรไป-มาสะดวก รวดเร็ว และปลอดภัย	จำนวน 1 แห่ง	-	1,000,000	-	ประชาชนทั่วไปมีเส้นทางคมนาคมในการสัญจรไป-มา อย่างสะดวก และปลอดภัย	กองแผนฯ
120	ก่อสร้างถนนคสล. หมู่ที่ 2,3,7-5 ต.วังบาล อ.หล่มเก่า จ.เพชรบูรณ์	เพื่อให้มีเส้นทางสำหรับประชาชนทั่วไปใช้ในการสัญจรไป-มาสะดวก รวดเร็ว และปลอดภัย	ผิวจราจรกว้าง 6.00 เมตร ยาว 1,000 เมตร	-	-	1,000,000	ประชาชนทั่วไปมีเส้นทางคมนาคมในการสัญจรไป-มา อย่างสะดวก และปลอดภัย	กองแผนฯ
121	ก่อสร้างถนนลำลองเพื่อการเกษตร สายป่าขาด - ปากห้วยอีจัน หมู่ที่ 2 ต.ตาคลอ อ.หล่มเก่า จ.เพชรบูรณ์	เพื่อให้มีเส้นทางคมนาคมสำหรับประชาชนทั่วไปใช้ในการสัญจรไป - มา และขนส่งผลิตผลทางการเกษตร สะดวก รวดเร็ว และปลอดภัย	ผิวจราจรกว้าง 6.00 เมตร ยาว 3,000 เมตร หนา 0.15 เมตร	-	-	2,000,000	ประชาชนทั่วไปมีเส้นทางคมนาคมในการสัญจรไป-มา อย่างสะดวก รวดเร็ว และปลอดภัย	กองแผนฯ

I. ยุทธศาสตร์การพัฒนาด้านโครงสร้างพื้นฐาน

1.1 สนับสนุนก่อสร้างและปรับปรุงถนน สะพาน

ที่	โครงการ	วัตถุประสงค์	เป้าหมาย (ผลผลิตของโครงการ)	งบประมาณและที่มา			ผลลัพธ์ที่คาดว่าจะได้รับ	หน่วยงานที่รับผิดชอบ
				2554 (บาท)	2555 (บาท)	2556 (บาท)		
122	ก่อสร้างถนนลาลองเพื่อการเกษตรสายวังขอน-ห้วยลึก หมู่ที่ 1 บ้านวังขอน ต.ดาดกลอย อ.หล่มเก่า จ.เพชรบูรณ์	เพื่อให้มีเส้นทางคมนาคมสำหรับประชาชนทั่วไปใช้ในการสัญจรไป-มาและขนส่งผลิตผลทางการเกษตร สะดวก รวดเร็ว และปลอดภัย	ผิวจราจรกว้าง 6.00 เมตร ยาว 3,000 เมตร หน้า 0.15 เมตร	-	-	2,000,000	ประชาชนทั่วไปมีเส้นทางคมนาคมในการสัญจรไป-มา อย่างสะดวก รวดเร็ว และปลอดภัย	กองแผนฯ
123	ก่อสร้างถนนคสล.สายหมู่ที่ 1-13 บ้านโป่งสามขา-บ้านโคกใหม่ ต.ศิลา อ.หล่มเก่า จ.เพชรบูรณ์	เพื่อให้มีเส้นทางคมนาคมสำหรับประชาชนทั่วไปใช้ในการสัญจรไป-มาสะดวก รวดเร็วและปลอดภัย	ผิวจราจรกว้าง 6.00 เมตร ยาว 3,000 เมตร	-	-	2,000,000	ประชาชนทั่วไปมีเส้นทางคมนาคมในการสัญจรไป-มา อย่างสะดวก รวดเร็ว และปลอดภัย	กองแผนฯ
124	ปรับปรุงถนนลาดยาง/คสล.สายศิลา-อุ่มกะทาด-หินโงน หมู่ที่ 6 บ้านศิลา หมู่ที่ 3 บ้านอุ่มกะทาด หมู่ที่ 4 บ้านวังกั้นหวด หมู่ที่ 14 บ้านกลาง หมู่ที่ 10 บ้านห้วยผักกูด หมู่ที่ 5 บ้านหินโงน หมู่ที่ 2 บ้านสักง่า ต.ศิลา อ.หล่มเก่า จ.	เพื่อให้มีเส้นทางคมนาคมสำหรับประชาชนทั่วไปใช้ในการสัญจรไป-มาสะดวก รวดเร็วและปลอดภัย	ผิวจราจรกว้าง 6.00 เมตร ยาว 15,000 เมตร	-	-	4,000,000	ประชาชนทั่วไปมีเส้นทางคมนาคมในการสัญจรไป-มา อย่างสะดวก รวดเร็ว และปลอดภัย	กองแผนฯ

I. ยุทธศาสตร์การพัฒนาด้านโครงสร้างพื้นฐาน

1.1 สนับสนุนก่อสร้างและปรับปรุงถนน สะพาน

ที่	โครงการ	วัตถุประสงค์	เป้าหมาย (ผลผลิตของโครงการ)	งบประมาณและที่มา			ผลลัพธ์ที่คาดว่าจะได้รับ	หน่วยงานที่รับผิดชอบ
				2554 (บาท)	2555 (บาท)	2556 (บาท)		
125	ก่อสร้างถนนคสล.สายหมู่ที่ 8 บ้านสงเปลือย ต.ศิลา-บ้านวังม่วง ต.นาซำ อ.หล่มเก่า จ.เพชรบูรณ์	เพื่อให้มีเส้นทางคมนาคมสำหรับประชาชนทั่วไปใช้ในการสัญจรไป-มาสะดวก รวดเร็วและปลอดภัย	ผิวจราจรกว้าง 6.00 เมตร ยาว 5,000 เมตร	-	-	2,000,000	ประชาชนทั่วไปมีเส้นทางคมนาคมในการสัญจรไป-มา สะดวก รวดเร็ว และปลอดภัย	กองแผนฯ
126	ปรับปรุงถนนลาดยาง/คสล.สายนาซำ-ศิลา-ห้วยข่อย หมู่ที่ 6 บ้านศิลา หมู่ที่ 7 บ้านห้วยข่อย หมู่ที่ 11 บ้านชำปุ่น หมู่ที่ 16 บ้านน้ำยา ต.ศิลา อ.หล่มเก่า จ.เพชรบูรณ์	เพื่อให้มีเส้นทางคมนาคมสำหรับประชาชนทั่วไปใช้ในการสัญจรไป-มาสะดวก รวดเร็วและปลอดภัย	ผิวจราจรกว้าง 6.00 เมตร ยาว 3,000 เมตร	-	-	2,000,000	ประชาชนทั่วไปมีเส้นทางคมนาคมในการสัญจรไป-มา อย่างสะดวก รวดเร็ว และปลอดภัย	กองแผนฯ
127	ก่อสร้างถนนคสล.สายหมู่ที่ 14- 10 บ้านกลาง-บ้านห้วยผักกูด ต.ศิลา อ.หล่มเก่า จ.เพชรบูรณ์	เพื่อให้มีเส้นทางคมนาคมสำหรับประชาชนทั่วไปใช้ในการสัญจรไป-มาสะดวก รวดเร็วและปลอดภัย	ผิวจราจรกว้าง 6.00 เมตร ยาว 4,000 เมตร	-	-	2,000,000	ประชาชนทั่วไปมีเส้นทางคมนาคมในการสัญจรไป-มา สะดวก รวดเร็ว และปลอดภัย	กองแผนฯ
128	ก่อสร้างถนนคสล.สายหมู่ที่ 15 บ้านใหม่ห้วยนา ต.ศิลา- บ้านน้ำจั้น ต.ตาคลอย อ.หล่มเก่า จ.เพชรบูรณ์	เพื่อให้มีเส้นทางคมนาคมสำหรับประชาชนทั่วไปใช้ในการสัญจรไป-มาสะดวก รวดเร็วและปลอดภัย	ผิวจราจรกว้าง 6.00 เมตร ยาว 3,000 เมตร	-	-	2,000,000	ประชาชนทั่วไปมีเส้นทางคมนาคมในการสัญจรไป-มา สะดวก รวดเร็ว และปลอดภัย	กองแผนฯ

1. ยุทธศาสตร์การพัฒนาด้านโครงสร้างพื้นฐาน

1.1 สนับสนุนก่อสร้างและปรับปรุงถนน สะพาน

ที่	โครงการ	วัตถุประสงค์	เป้าหมาย (ผลผลิตของโครงการ)	งบประมาณและที่มา			ผลลัพธ์ที่คาดว่าจะได้รับ	หน่วยงานที่รับผิดชอบ
				2554 (บาท)	2555 (บาท)	2556 (บาท)		
129	ก่อสร้างถนนคสล.หมู่ที่ 5 ต.นาเกาะ อ.หล่มเก่า จ.เพชรบูรณ์	เพื่อให้มีเส้นทางคมนาคมสำหรับประชาชนทั่วไปใช้ในการสัญจรไป-มา สะดวก รวดเร็วและปลอดภัย	ผิวจราจรกว้าง 6.00 เมตร ยาว 460 เมตร หนา 0.15 เมตร ลูกครึ่งไหล่ทางข้างละ 0.50 เมตร	-	-	1,764,000	ประชาชนทั่วไปมีเส้นทางคมนาคมในการสัญจรไป-มา สะดวก รวดเร็ว และปลอดภัย	กองแผนฯ
130	ก่อสร้างถนนลูกรัง สายโคกหนองจอก หมู่ที่ 10 บ้านโคกหนองจอก เชื่อมหมู่ที่ 11 บ้านคลองบน ต.ลาดแค อ.ชนแดน จ.เพชรบูรณ์	เพื่อให้มีเส้นทางคมนาคมสำหรับประชาชนทั่วไปใช้ในการสัญจรไป - มา สะดวก รวดเร็ว และปลอดภัย	ผิวจราจรกว้าง 8.00 เมตร ยาว 9,800 เมตร หนา 0.15 เมตร	-	1,000,000	-	ประชาชนทั่วไปมีเส้นทางคมนาคมในการสัญจรไป-มา อย่าง สะดวก รวดเร็ว และปลอดภัย	กองแผนฯ
131	ก่อสร้างถนนคสล.สายหมู่ที่ 3 บ้านเขาแม่แก้ว ต.ลาดแค อ.ชนแดน จ.เพชรบูรณ์	เพื่อให้มีเส้นทางคมนาคมสำหรับประชาชนทั่วไปใช้ในการสัญจรไป-มา สะดวก รวดเร็ว และปลอดภัย	ผิวจราจรกว้าง 6.00 เมตร ยาว 550 เมตร หนา 0.15 เมตร	-	2,000,000	-	ประชาชนทั่วไปมีเส้นทางคมนาคมในการสัญจรไป-มา สะดวก รวดเร็ว และปลอดภัย	กองแผนฯ
132	ก่อสร้างถนนคสล.หมู่ที่ 2 บ้านชนแดนเหนือ หมู่ที่ 4 บ้านชนแดน หมู่ที่ 9 บ้านชัยกระบาก ต.ชนแดน อ.ชนแดน จ.เพชรบูรณ์	เพื่อให้มีเส้นทางคมนาคมสำหรับประชาชนทั่วไปใช้ในการสัญจรไป - มา สะดวก รวดเร็ว และปลอดภัย	ผิวจราจรกว้าง 6.00 เมตร หมู่ที่ 2 ยาว 1,400 เมตร หมู่ที่ 4 ยาว 550 เมตร หมู่ที่ 9 ยาว 550 เมตร	-	1,000,000	4,000,000	ประชาชนทั่วไปมีเส้นทางคมนาคมในการสัญจรไป-มา อย่าง สะดวก รวดเร็ว และปลอดภัย	กองแผนฯ

1. ยุทธศาสตร์การพัฒนาด้านโครงสร้างพื้นฐาน

1.1 สนับสนุนก่อสร้างและปรับปรุงถนน สะพาน

ที่	โครงการ	วัตถุประสงค์	เป้าหมาย (ผลผลิตของโครงการ)	งบประมาณและที่มา			ผลลัพธ์ที่คาดว่าจะได้รับ	หน่วยงานที่รับผิดชอบ
				2554 (บาท)	2555 (บาท)	2556 (บาท)		
133	ก่อสร้างหินคลุกบดอัด หมู่ที่ 9 บ้านคลองตะแบก ต.ศาลาลาย อ.ชนแดน จ.เพชรบูรณ์	เพื่อให้มีเส้นทางคมนาคมสำหรับประชาชนทั่วไปใช้ในการสัญจรไป-มาสะดวก รวดเร็ว และปลอดภัย	ผิวจราจรกว้าง 12.00 เมตร ยาว 3,000 เมตร	-	-	1,000,000	ประชาชนทั่วไปมีเส้นทางคมนาคมในการสัญจรไป-มา สะดวก รวดเร็ว และปลอดภัย	กองแผนฯ
134	ปรับปรุงถนนลาดยางผิวจราจรแอสฟัลท์ติก สายคงขุย-โคกหนองจอก หมู่ที่ 4 บ้านเขาชะ โกง ต.บ้านกล้วย อ.ชนแดน จ.เพชรบูรณ์	เพื่อให้มีเส้นทางคมนาคมสำหรับประชาชนทั่วไปใช้ในการสัญจรไป-มาสะดวก รวดเร็ว และปลอดภัย	ปริมาณงานไม่น้อยกว่า 5,500 ตารางเมตร	-	-	1,000,000	ประชาชนทั่วไปมีเส้นทางคมนาคมในการสัญจรไป-มา อย่าง สะดวก รวดเร็ว และปลอดภัย	กองแผนฯ
135	ก่อสร้างสะพานคสล.หมู่ที่ 22 บ้านอ่างหิน, หมู่ที่ 23 บ้านหัวยางช้าง, หมู่ที่ 25 บ้านเนินด้อย ต.พุทธบาท อ.ชนแดน จ.เพชรบูรณ์	เพื่อให้มีเส้นทางคมนาคมสำหรับประชาชนทั่วไปใช้ในการสัญจรไป-มาสะดวก รวดเร็ว และปลอดภัย	จำนวน 3 แห่ง ขนาดกว้าง 8.00 เมตร ยาว 30.00 เมตร	-	-	3,000,000	ประชาชนทั่วไปมีเส้นทางคมนาคมในการสัญจรไป-มา สะดวก รวดเร็ว และปลอดภัย	กองแผนฯ
136	ก่อสร้าง/ซ่อมแซมถนนลูกรังมาตรฐาน หมู่ที่ 3 บ้านไทรงาม ต.ท่าด่าง อ.หนองไผ่ จ.เพชรบูรณ์	เพื่อให้มีเส้นทางคมนาคมสำหรับประชาชนทั่วไปใช้ในการสัญจรไป-มาสะดวก รวดเร็ว และปลอดภัย	ผิวจราจรกว้าง 8.00 เมตร ยาวไม่น้อยกว่า 1,400 เมตร หนา 0.20 เมตร	1,500,000	-	-	ประชาชนทั่วไปมีเส้นทางคมนาคมในการสัญจรไป-มา อย่าง สะดวก และปลอดภัย	กองแผนฯ

I. ยุทธศาสตร์การพัฒนาด้านโครงสร้างพื้นฐาน

1.1 สนับสนุนก่อสร้างและปรับปรุงถนน สะพาน

ที่	โครงการ	วัตถุประสงค์	เป้าหมาย (ผลผลิตของโครงการ)	งบประมาณและที่มา			ผลลัพธ์ที่คาดว่าจะได้รับ	หน่วยงานที่รับผิดชอบ
				2554 (บาท)	2555 (บาท)	2556 (บาท)		
137	ก่อสร้างถนนคสล.หมู่ที่ 5 บ้านท่าเสา ต.เพชรละคร อ.หนองไผ่ จ.เพชรบูรณ์	เพื่อให้มีเส้นทางสำหรับประชาชนทั่วไปใช้ในการสัญจรไป-มาสะดวก รวดเร็ว และปลอดภัย	ผิวจราจรกว้าง 6.00 เมตร ยาวไม่น้อยกว่า 286 เมตร หนา 0.15 เมตร	1,000,000	-	-	ประชาชนทั่วไปมีเส้นทางคมนาคมในการสัญจรไป-มา อย่างสะดวก และปลอดภัย	กองแผนฯ
138	ก่อสร้างถนนคสล.สายหมู่ที่ 3 ต.เพชรละคร อ.หนองไผ่ จ.เพชรบูรณ์	เพื่อให้มีเส้นทางสำหรับประชาชนทั่วไปใช้ในการสัญจรไป-มาสะดวก รวดเร็ว และปลอดภัย	ผิวจราจรกว้าง 6.00 เมตร ยาวไม่น้อยกว่า 286 เมตร หนา 0.15 เมตร	1,000,000	-	-	ประชาชนทั่วไปมีเส้นทางคมนาคมในการสัญจรไป-มา อย่างสะดวก และปลอดภัย	กองแผนฯ
139	ก่อสร้างถนนคสล.หมู่ที่ 3 บ้านลำกง ต.ท่าแดง อ.หนองไผ่ จ.เพชรบูรณ์	เพื่อให้มีเส้นทางคมนาคมสำหรับประชาชนทั่วไปใช้ในการสัญจรไป-มาสะดวก รวดเร็ว และปลอดภัย	ผิวจราจรกว้าง 6.00 เมตร ยาวไม่น้อยกว่า 306 เมตร หนา 0.15 เมตร	1,000,000	-	-	ประชาชนทั่วไปมีเส้นทางคมนาคมในการสัญจรไป-มาอย่างสะดวก และปลอดภัย	กองแผนฯ
140	ก่อสร้างถนนคสล.หรือลาดยางสายวังเจริญรัตน์-วังมะข่อระหว่าง หมู่ที่ 8 ต.บ่อไทย อ.หนองไผ่- ต.นายม อ.เมือง จ.เพชรบูรณ์	เพื่อให้มีเส้นทางสำหรับประชาชนทั่วไปใช้ในการสัญจรไป-มาสะดวก รวดเร็ว และปลอดภัย	ผิวจราจรกว้าง 6.00 เมตร ยาว 5,500 เมตร	1,000,000	8,500,000	-	ประชาชนทั่วไปมีเส้นทางคมนาคมในการสัญจรไป-มา อย่างสะดวก รวดเร็ว และปลอดภัย	กองแผนฯ

I. ยุทธศาสตร์การพัฒนาด้านโครงสร้างพื้นฐาน

1.1 สนับสนุนก่อสร้างและปรับปรุงถนน สะพาน

ที่	โครงการ	วัตถุประสงค์	เป้าหมาย (ผลผลิตของโครงการ)	งบประมาณและที่มา			ผลลัพธ์ที่คาดว่าจะได้รับ	หน่วยงานที่รับผิดชอบ
				2554 (บาท)	2555 (บาท)	2556 (บาท)		
141	ก่อสร้างถนนลูกรัง หมู่ที่ 10 บ้านลำพาด ต.หนองไผ่ - บ้านซับป่าคาย ต.บางงาม อ.หนองไผ่ จ.เพชรบูรณ์ (ช่วงที่ 2-3)	เพื่อให้มีเส้นทางสำหรับประชาชนทั่วไปใช้ในการสัญจรไป-มาสะดวก รวดเร็ว และปลอดภัย	ผิวจราจรกว้าง 6.00 เมตร ยาวไม่น้อยกว่า 600 เมตร หนา 0.20 เมตร	1,000,000	1,000,000	-	ประชาชนทั่วไปมีเส้นทางคมนาคมในการสัญจรไป-มา อย่างสะดวก และปลอดภัย	กองแผนฯ
142	ก่อสร้างถนนคสล.สายหมู่ที่ 13 บ้านโคกประดู่ ต.หนองไผ่ อ.หนองไผ่ จ.เพชรบูรณ์	เพื่อให้มีเส้นทางสำหรับประชาชนทั่วไปใช้ในการสัญจรไป-มาสะดวก รวดเร็ว และปลอดภัย	ผิวจราจรกว้าง 6.00 เมตร ยาว 335 เมตร หนา 0.15 เมตร พร้อมลูกรังไหล่ทาง	-	1,000,000	-	ประชาชนทั่วไปมีเส้นทางคมนาคมในการสัญจรไป-มา อย่างสะดวก และปลอดภัย	กองแผนฯ
143	ก่อสร้างถนนคสล.สายหมู่ที่ 8-10 ต.วังโบล้อ อ.หนองไผ่ จ.เพชรบูรณ์	เพื่อให้มีเส้นทางสำหรับประชาชนทั่วไปใช้ในการสัญจรไป-มาสะดวก รวดเร็ว และปลอดภัย	ผิวจราจรกว้าง 6.00 เมตร ยาว 500 เมตร	-	1,000,000	-	ประชาชนทั่วไปมีเส้นทางคมนาคมในการสัญจรไป-มา อย่างสะดวก และปลอดภัย	กองแผนฯ
144	ก่อสร้างถนนคสล.หมู่ที่ 4 บ้านวังแหว ต.บางงาม อ.หนองไผ่ จ.เพชรบูรณ์	เพื่อให้มีเส้นทางสำหรับประชาชนทั่วไปใช้ในการสัญจรไป-มาสะดวก รวดเร็ว และปลอดภัย	ผิวจราจรกว้าง 6.00 เมตร ยาว 300 เมตร หนา 0.15 เมตร	-	910,000	-	ประชาชนทั่วไปมีเส้นทางคมนาคมในการสัญจรไป-มา อย่างสะดวก และปลอดภัย	กองแผนฯ
145	ซ่อมแซมถนนลูกรังบดอัดขกระดืบ หมู่ที่ 2 บ้านซับชมพู ต.ท่าดัวง อ.หนองไผ่ จ.เพชรบูรณ์	เพื่อให้มีเส้นทางสำหรับประชาชนทั่วไปใช้ในการสัญจรไป-มาสะดวก รวดเร็ว และปลอดภัย	ผิวจราจรกว้าง 8.00 เมตร ยาว 5,000 เมตร	-	1,500,000	-	ประชาชนทั่วไปมีเส้นทางคมนาคมในการสัญจรไป-มา อย่างสะดวก และปลอดภัย	กองแผนฯ

I. ยุทธศาสตร์การพัฒนาด้านโครงสร้างพื้นฐาน

1.1 สนับสนุนก่อสร้างและปรับปรุงถนน สะพาน

ที่	โครงการ	วัตถุประสงค์	เป้าหมาย (ผลผลิตของโครงการ)	งบประมาณและที่มา			ผลลัพธ์ที่คาดว่าจะได้รับ	หน่วยงานที่รับผิดชอบ
				2554 (บาท)	2555 (บาท)	2556 (บาท)		
146	ก่อสร้างถนนคสล.หมู่ที่ 1 บ้านปากยาง ต.ท่าด้วง อ.หนองไผ่ เชื่อมกับ ต.สระแก้ว อ.บึงสามพัน จ.เพชรบูรณ์	เพื่อให้มีเส้นทางสำหรับประชาชนทั่วไปใช้ในการสัญจรไป-มาสะดวก รวดเร็ว และปลอดภัย	ผิวจราจรกว้าง 6.00 เมตร ยาว 1,000เมตร	-	2,000,000	-	ประชาชนทั่วไปมีเส้นทางคมนาคมในการสัญจรไป-มา อย่างสะดวก และปลอดภัย	กองแผนฯ
147	ก่อสร้างถนนคสล.หมู่ที่ 5 ต.ท่าด้วง อ.หนองไผ่ เชื่อมกับ ต.สระแก้ว อ.บึงสามพัน จ.เพชรบูรณ์	เพื่อให้มีเส้นทางสำหรับประชาชนทั่วไปใช้ในการสัญจรไป-มาสะดวก รวดเร็ว และปลอดภัย	ผิวจราจรกว้าง 6.00 เมตร ยาว 1,500เมตร	-	2,000,000	-	ประชาชนทั่วไปมีเส้นทางคมนาคมในการสัญจรไป-มา อย่างสะดวก และปลอดภัย	กองแผนฯ
148	ก่อสร้างถนนลูกรัง หมู่ที่ 3 ต.บัววัฒนา - บ้านพรประเสริฐ หมู่ที่ 12 ต.หนองไผ่ อ.หนองไผ่ จ.	เพื่อให้มีเส้นทางสำหรับประชาชนทั่วไปใช้ในการสัญจรไป-มาสะดวก รวดเร็ว และปลอดภัย	ผิวจราจรกว้าง 6.00 เมตร ยาว 1,000เมตร	-	1,000,000	-	ประชาชนทั่วไปมีเส้นทางคมนาคมในการสัญจรไป-มา อย่างสะดวก และปลอดภัย	กองแผนฯ
149	ก่อสร้างถนนคสล.สายหมู่ที่ 3 บ้านสะพานกลางดง ต.หนองไผ่ อ.หนองไผ่ จ.เพชรบูรณ์	เพื่อให้มีเส้นทางสำหรับประชาชนทั่วไปใช้ในการสัญจรไป-มาสะดวก รวดเร็ว และปลอดภัย	ผิวจราจรกว้าง 6.00 เมตร ยาว 700 เมตร หนา 0.15 เมตร พร้อมลูกรังไหลท่าทาง	-	2,231,000	-	ประชาชนทั่วไปมีเส้นทางคมนาคมในการสัญจรไป-มา อย่างสะดวก และปลอดภัย	กองแผนฯ
150	ก่อสร้างถนนลูกรัง หมู่ที่ 13 ต.หนองไผ่-หมู่ที่ 4 ต.กองทุล อ.หนองไผ่ จ.เพชรบูรณ์	เพื่อให้มีเส้นทางสำหรับประชาชนทั่วไปใช้ในการสัญจรไป-มาสะดวก รวดเร็ว และปลอดภัย	ผิวจราจรกว้าง 6.00 เมตร ยาว 1,500เมตร	-	-	1,000,000	ประชาชนทั่วไปมีเส้นทางคมนาคมในการสัญจรไป-มา อย่างสะดวก และปลอดภัย	กองแผนฯ

I. ยุทธศาสตร์การพัฒนาด้านโครงสร้างพื้นฐาน

1.1 สนับสนุนก่อสร้างและปรับปรุงถนน สะพาน

ที่	โครงการ	วัตถุประสงค์	เป้าหมาย (ผลผลิตของโครงการ)	งบประมาณและที่มา			ผลลัพธ์ที่คาดว่าจะได้รับ	หน่วยงานที่รับผิดชอบ
				2554 (บาท)	2555 (บาท)	2556 (บาท)		
151	ก่อสร้างถนนคสล.หมู่ที่ 1 บ้านวังรี-หมู่ที่ 5 บ้านกองมูล อ.หนองไผ่ จ.เพชรบูรณ์	เพื่อให้มีเส้นทางสำหรับประชาชนทั่วไปใช้ในการสัญจรไป-มาสะดวก รวดเร็ว และปลอดภัย	ผิวจราจรกว้าง 6.00 เมตร ยาว 1,500 เมตร	-	-	1,000,000	ประชาชนทั่วไปมีเส้นทางคมนาคมในการสัญจรไป-มา อย่างสะดวก และปลอดภัย	กองแผนฯ
152	ก่อสร้างถนนคสล.หมู่ที่ 4 บ้านยางงาม-บ้านโป่งดาเบา ต.นาเฉลียง อ.หนองไผ่ จ.เพชรบูรณ์	เพื่อให้มีเส้นทางสำหรับประชาชนทั่วไปใช้ในการสัญจรไป-มาสะดวก รวดเร็ว และปลอดภัย	ผิวจราจรกว้าง 6.00 เมตร ยาว 1,500 เมตร	-	-	1,000,000	ประชาชนทั่วไปมีเส้นทางคมนาคมในการสัญจรไป-มา อย่างสะดวก และปลอดภัย	กองแผนฯ
153	ก่อสร้างท่อเหลี่ยมคสล.บ้านลำตาเณร หมู่ที่ 6-บ้านลำประสาน หมู่ที่ 8 ต.บัววัฒนา อ.หนองไผ่ จ.เพชรบูรณ์	เพื่อเป็นการระบายน้ำของถนน ป้องกันถนนชำรุดเสียหาย	ขนาดท่อเหลี่ยม 100x 100 เซนติเมตร จำนวน 16 จุด ๆ ละ 10 ท่อน รวม 160 ท่อน	-	-	400,000	เส้นทางในการคมนาคม คงสภาพดี มั่นคงแข็งแรง	กองแผนฯ
154	ก่อสร้างท่อเหลี่ยมคสล.หมู่ที่ 1,4,5,6,7,8 ต.กองมูล อ.หนองไผ่ จ.เพชรบูรณ์	เพื่อเป็นการระบายน้ำของถนน ป้องกันถนนชำรุดเสียหาย	ขนาดกว้าง 1.80x1.80x1.80 เมตร จำนวน 2 ช่องทางน้ำไหล	-	-	2,500,000	เส้นทางในการคมนาคม คงสภาพดี มั่นคงแข็งแรง	กองแผนฯ
155	ก่อสร้างสะพานข้ามแม่น้ำป่าสัก หมู่ที่ 1 บ้านวังชงโค ต.กองมูล อ.หนองไผ่ จ.เพชรบูรณ์	เพื่อเป็นการระบายน้ำของถนน ป้องกันถนนชำรุดเสียหาย	จำนวน 1 แห่ง	-	-	2,500,000	เส้นทางในการคมนาคม คงสภาพดี มั่นคงแข็งแรง	กองแผนฯ

1. ยุทธศาสตร์การพัฒนาด้านโครงสร้างพื้นฐาน

1.1 สนับสนุนก่อสร้างและปรับปรุงถนน สะพาน

ที่	โครงการ	วัตถุประสงค์	เป้าหมาย (ผลผลิตของโครงการ)	งบประมาณและที่มา			ผลลัพธ์ที่คาดว่าจะได้รับ	หน่วยงานที่รับผิดชอบ
				2554 (บาท)	2555 (บาท)	2556 (บาท)		
156	ก่อสร้างถนนคสล. หมู่ที่ 8 บ้านเนินคนธา หมู่ที่ 9 บ้านเนินสะเดา ต.ท่าแดง อ.หนองไผ่ จ.เพชรบูรณ์	เพื่อให้มีเส้นทางคมนาคมสำหรับประชาชนทั่วไปใช้ในการสัญจรไป - มา สะดวก รวดเร็ว และ	สายที่ 1 ผิวจราจรกว้าง 6.00 เมตร ยาว 1,010 เมตร หนา 0.15 เมตร สายที่ 2 ผิวจราจรกว้าง 6.00 เมตร ยาว 970 เมตร หนา 0.15 เมตร	-	-	5,000,000	ประชาชนทั่วไปมีเส้นทางคมนาคมในการสัญจรไป-มา อย่างสะดวก รวดเร็ว และ	กองแผนฯ
157	ก่อสร้างถนนคสล.สายถนนสายบ้านคลองศรีเทพ หมู่ที่ 8 ต.หนองไผ่ - หมู่ที่ 7 บ้านเนินพัฒนา ต.กองทูล อ.หนองไผ่ จ.เพชรบูรณ์	เพื่อให้มีเส้นทางคมนาคมสำหรับประชาชนทั่วไปใช้ในการสัญจรไป - มา สะดวก รวดเร็ว และปลอดภัย	ผิวจราจรกว้าง 6.00 เมตร ยาว 6,000 เมตร ไหล่ทางข้างละ 1.00 เมตร	-	-	2,500,000	ประชาชนทั่วไปมีเส้นทางคมนาคมในการสัญจรไป-มา อย่างสะดวก รวดเร็ว และปลอดภัย	กองแผนฯ
158	ก่อสร้างถนนลูกรังมาตรฐาน/วัสดุคัดเลือก หมู่ที่ 4 บ้านหนอง คำไร ต.ศรีมงคล อ.บึงสามพัน จ.เพชรบูรณ์	เพื่อให้มีเส้นทางสำหรับประชาชนทั่วไปใช้ในการสัญจรไป-มา สะดวก รวดเร็ว และปลอดภัย	ผิวจราจรกว้าง 8.00 เมตร ยาวไม่น้อยกว่า 1,900 เมตร หนา 0.20 เมตร หรือมีพื้นที่ผิวจราจรลูกรังไม่น้อยกว่า 15,200.00 ตารางเมตร	1,000,000	-	-	ประชาชนทั่วไปมีเส้นทางคมนาคมในการสัญจรไป-มา สะดวก รวดเร็ว และปลอดภัย	กองแผนฯ
159	ก่อสร้างถนนคสล. หมู่ที่ 12 บ้านหนองไทร ต.วังพิกูล อ.บึงสามพัน จ.เพชรบูรณ์	เพื่อให้มีเส้นทางสำหรับประชาชนทั่วไปใช้ในการสัญจรไป-มา สะดวก รวดเร็ว และปลอดภัย	ผิวจราจรกว้าง 6.00 เมตร ยาว 1,000 เมตร	-	2,000,000	-	ประชาชนทั่วไปมีเส้นทางคมนาคมในการสัญจรไป-มา สะดวก รวดเร็ว และปลอดภัย	กองแผนฯ

1. ยุทธศาสตร์การพัฒนาด้านโครงสร้างพื้นฐาน

1.1 สนับสนุนก่อสร้างและปรับปรุงถนน สะพาน

ที่	โครงการ	วัตถุประสงค์	เป้าหมาย (ผลผลิตของโครงการ)	งบประมาณและที่มา			ผลลัพธ์ที่คาดว่าจะได้รับ	หน่วยงานที่รับผิดชอบ
				2554 (บาท)	2555 (บาท)	2556 (บาท)		
160	ก่อสร้างถนนคสล.หมู่ที่ 9 บ้าน ชัยสำราญเหนือ ต.พญาวัง อ.บึงสามพัน จ.เพชรบูรณ์	เพื่อให้มีเส้นทางสำหรับ ประชาชนทั่วไปใช้ในการ สัญจรไป-มาสะดวก รวดเร็ว และปลอดภัย	ผิวจราจรกว้าง 6.00 เมตร ยาว 1,000 เมตร	-	2,000,000	-	ประชาชนทั่วไปมี เส้นทางคมนาคมในการ สัญจรไป-มา สะดวก รวดเร็ว และปลอดภัย	กองแผนฯ
161	ก่อสร้างถนนคสล.หมู่ที่ 6 ต.ชัยไม้แดง - หมู่ที่ 9 ต.ศรีมงคล อ.บึงสามพัน จ.เพชรบูรณ์	เพื่อให้มีเส้นทางสำหรับ ประชาชนทั่วไปใช้ในการ สัญจรไป-มาสะดวก รวดเร็ว และปลอดภัย	ผิวจราจรกว้าง 6.00 เมตร ยาว 1,000 เมตร	-	2,000,000	-	ประชาชนทั่วไปมี เส้นทางคมนาคมในการ สัญจรไป-มา สะดวก รวดเร็ว และปลอดภัย	กองแผนฯ
162	ก่อสร้างถนนคสล.หมู่ที่ 1 -3 ต.ศรีมงคล อ.บึงสามพัน จ.เพชรบูรณ์	เพื่อให้มีเส้นทางสำหรับ ประชาชนทั่วไปใช้ในการ สัญจรไป-มาสะดวก รวดเร็ว และปลอดภัย	ผิวจราจรกว้าง 6.00 เมตร ยาว 1,000 เมตร	-	-	2,000,000	ประชาชนทั่วไปมี เส้นทางคมนาคมในการ สัญจรไป-มา สะดวก รวดเร็ว และปลอดภัย	กองแผนฯ
163	ก่อสร้างถนนลูกรังมาตรฐาน หมู่ที่ 6 บ้านราษฎร์เจริญ ต.กันจ อ.บึงสามพัน จ.เพชรบูรณ์	เพื่อให้มีเส้นทางสำหรับ ประชาชนทั่วไปใช้ในการ สัญจรไป-มาสะดวก รวดเร็ว และปลอดภัย	ผิวจราจรกว้าง 6.00 เมตร ยาว 1,000 เมตร	-	-	2,000,000	ประชาชนทั่วไปมี เส้นทางคมนาคมในการ สัญจรไป-มา สะดวก รวดเร็ว และปลอดภัย	กองแผนฯ
164	ก่อสร้างถนนคสล.หมู่ที่ 8 -6 ต.ชัยสมอทอด อ.บึงสามพัน จ.เพชรบูรณ์	เพื่อให้มีเส้นทางสำหรับ ประชาชนทั่วไปใช้ในการ สัญจรไป-มาสะดวก รวดเร็ว และปลอดภัย	ผิวจราจรกว้าง 6.00 เมตร ยาว 1,000 เมตร	-	-	2,300,000	ประชาชนทั่วไปมี เส้นทางคมนาคมในการ สัญจรไป-มา สะดวก รวดเร็ว และปลอดภัย	กองแผนฯ

I. ยุทธศาสตร์การพัฒนาด้านโครงสร้างพื้นฐาน

1.1 สนับสนุนก่อสร้างและปรับปรุงถนน สะพาน

ที่	โครงการ	วัตถุประสงค์	เป้าหมาย (ผลผลิตของโครงการ)	งบประมาณและที่มา			ผลลัพธ์ที่คาดว่าจะได้รับ	หน่วยงานที่รับผิดชอบ
				2554 (บาท)	2555 (บาท)	2556 (บาท)		
165	ก่อสร้างถนนคสล.บ้านสระแก้ว หมู่ที่ 3 ต.สระแก้ว อ.บึงสามพัน จ.เพชรบูรณ์	เพื่อให้มีเส้นทางสำหรับประชาชนทั่วไปใช้ในการสัญจรไป-มา สะดวก รวดเร็ว และปลอดภัย	ผิวจราจรกว้าง 6.00 เมตร ยาว 293 เมตร	-	-	1,000,000	ประชาชนทั่วไปมีเส้นทางคมนาคมในการสัญจรไป-มา สะดวก รวดเร็ว และปลอดภัย	กองแผนฯ
166	ก่อสร้างถนนลาดยาง/คสล. หมู่ที่ 6 บ้านท่าจรด ต.สระประดู่ อ.วิเชียรบุรี จ.เพชรบูรณ์	เพื่อให้มีเส้นทางสำหรับประชาชนทั่วไปใช้ในการสัญจรไป-มา สะดวก รวดเร็ว และปลอดภัย	ผิวจราจรกว้าง 6.00 เมตร ยาว 542 เมตร หนา 0.15 เมตร	2,000,000	-	-	ประชาชนทั่วไปมีเส้นทางคมนาคมในการสัญจรไป-มา อย่างสะดวก และปลอดภัย	กองแผนฯ
167	ก่อสร้างถนนลาดยาง หมู่ที่ 7 บ้านพระที่นั่ง - หมู่ที่ 15 บ้านวังลึก ต.ภูน้ำหยด อ.วิเชียรบุรี จ.เพชรบูรณ์	เพื่อให้มีเส้นทางสำหรับประชาชนทั่วไปใช้ในการสัญจรไป-มา สะดวก รวดเร็ว และปลอดภัย	ผิวจราจรกว้าง 6.00 เมตร ยาว 2,000 เมตร หนา 0.15 เมตร	2,000,000	500,000	-	ประชาชนทั่วไปมีเส้นทางคมนาคมในการสัญจรไป-มา อย่างสะดวก รวดเร็ว และ	กองแผนฯ
168	ก่อสร้างถนนคสล. หมู่ที่ 3 บ้านหนองโป่ง ต.วังใหญ่ เชื่อมกับหมู่ที่ 6 บ้านรวมทรัพย์ ต.ภูน้ำหยด อ.วิเชียรบุรี จ.เพชรบูรณ์	เพื่อให้มีเส้นทางสำหรับประชาชนทั่วไปใช้ในการสัญจรไป-มา สะดวก รวดเร็ว และปลอดภัย	ผิวจราจรกว้าง 6.00 เมตร ยาว 3,000 เมตร หนา 0.15 เมตร	1,000,000	-	-	ประชาชนทั่วไปมีเส้นทางคมนาคมในการสัญจรไป-มา อย่างสะดวก และปลอดภัย	กองแผนฯ

I. ยุทธศาสตร์การพัฒนาด้านโครงสร้างพื้นฐาน

1.1 สนับสนุนก่อสร้างและปรับปรุงถนน สะพาน

ที่	โครงการ	วัตถุประสงค์	เป้าหมาย (ผลผลิตของโครงการ)	งบประมาณและที่มา			ผลลัพธ์ที่คาดว่าจะได้รับ	หน่วยงานที่รับผิดชอบ
				2554 (บาท)	2555 (บาท)	2556 (บาท)		
169	ก่อสร้างถนนคสล. หมู่ที่ 5 บ้านโค้งสุพรรณ ต.สามแยก-หมู่ที่ 3 บ้านโคกปรือ ต.บึงกระจับ อ.วิเชียรบุรี จ.เพชรบูรณ์	เพื่อให้มีเส้นทางสำหรับประชาชนทั่วไปใช้ในการสัญจรไป-มา สะดวก รวดเร็ว และปลอดภัย	ผิวจราจรกว้าง 6.00 เมตร ยาวไม่น้อยกว่า 542 เมตร หนา 0.15 เมตร	2,000,000	-	-	ประชาชนทั่วไปมีเส้นทางคมนาคมในการสัญจรไป-มา อย่างสะดวก และปลอดภัย	กองแผนฯ
170	ก่อสร้างท่อเหลี่ยมคสล. หมู่ที่ 8 บ้านใหม่ชัยเจริญ และหมู่ที่ 3 บ้านไร่อุดม ต.ชัยสมบูรณ์ อ.วิเชียรบุรี จ.เพชรบูรณ์	เพื่อเป็นการระบายน้ำของถนน ป้องกันถนนชำรุดเสียหาย	ขนาดกว้าง 1.80 เมตร สูง 1.80 เมตร ยาว 8.00 เมตร (ชนิด 3 ช่องทางน้ำไหล) จำนวน 2 แห่ง	1,000,000	1,000,000	-	เส้นทางในการคมนาคมคงสภาพดี มั่นคงแข็งแรง	กองแผนฯ
171	ก่อสร้างถนนคสล. หมู่ที่ 4 อ.วิเชียรบุรี จ.เพชรบูรณ์ พร้อมวางระบายน้ำ	เพื่อให้มีเส้นทางสำหรับประชาชนทั่วไปใช้ในการสัญจรไป-มา สะดวก รวดเร็ว และปลอดภัย	ผิวจราจรกว้าง 6.00 เมตร ยาว 500 เมตร	-	500,000	-	ประชาชนทั่วไปมีเส้นทางคมนาคมในการสัญจรไป-มา อย่างสะดวก และปลอดภัย	กองแผนฯ
172	ก่อสร้างถนนคสล. หมู่ที่ 7 ต.พุดเตย-หมู่ที่ 7 ต.วังใหญ่ เชื่อมกับหมู่ที่ 1 ต.ชัยสมบูรณ์ อ.วิเชียรบุรี จ.เพชรบูรณ์	เพื่อให้มีเส้นทางสำหรับประชาชนทั่วไปใช้ในการสัญจรไป-มา สะดวก รวดเร็ว และปลอดภัย	ผิวจราจรกว้าง 6.00 เมตร ยาว 5000 เมตร	-	500,000	-	ประชาชนทั่วไปมีเส้นทางคมนาคมในการสัญจรไป-มา อย่างสะดวก และปลอดภัย	กองแผนฯ
173	ก่อสร้างถนนคสล. หมู่ที่ 4 บ้านยางตอ ต.วังใหญ่ อ.วิเชียรบุรี จ.เพชรบูรณ์	เพื่อให้มีเส้นทางสำหรับประชาชนทั่วไปใช้ในการสัญจรไป-มา สะดวก รวดเร็ว และปลอดภัย	ผิวจราจรกว้าง 6.00 เมตร ยาว 4,000 เมตร หนา 0.15 เมตร	-	2,000,000	-	ประชาชนทั่วไปมีเส้นทางคมนาคมในการสัญจรไป-มา อย่างสะดวก และปลอดภัย	กองแผนฯ

I. ยุทธศาสตร์การพัฒนาด้านโครงสร้างพื้นฐาน

1.1 สนับสนุนก่อสร้างและปรับปรุงถนน สะพาน

ที่	โครงการ	วัตถุประสงค์	เป้าหมาย (ผลผลิตของโครงการ)	งบประมาณและที่มา			ผลลัพธ์ที่คาดว่าจะได้รับ	หน่วยงานที่รับผิดชอบ
				2554 (บาท)	2555 (บาท)	2556 (บาท)		
174	ก่อสร้างถนนคสล.หมู่ที่ 6 บ้านหนองป่าไหล ต.วังใหญ่ เชื่อมหมู่ที่ 7 บ้านฟุบสะแก ต.ชัยสมบูรณ์ อ.วิเชียรบุรี จ.เพชรบูรณ์	เพื่อให้มีเส้นทางสำหรับประชาชนทั่วไปใช้ในการสัญจรไป-มาสะดวก รวดเร็ว และปลอดภัย	ผิวจราจรกว้าง 6.00 เมตร ยาว 4,000 เมตร หนา 0.15 เมตร	-	2,000,000	-	ประชาชนทั่วไปมีเส้นทางคมนาคมในการสัญจรไป-มา อย่างสะดวก และปลอดภัย	กองแผนฯ
175	ก่อสร้างถนนคสล.หมู่ที่ 8 บ้านชัยตะเคียน ต.วังใหญ่ เชื่อมหมู่ที่ 2 บ้านหนองมะดัน ต.ชัยน้อย อ.วิเชียรบุรี จ.เพชรบูรณ์	เพื่อให้มีเส้นทางสำหรับประชาชนทั่วไปใช้ในการสัญจรไป-มาสะดวก รวดเร็ว และปลอดภัย	ผิวจราจรกว้าง 6.00 เมตร ยาว 4,000 เมตร หนา 0.15 เมตร	-	2,000,000	-	ประชาชนทั่วไปมีเส้นทางคมนาคมในการสัญจรไป-มา อย่างสะดวก และปลอดภัย	กองแผนฯ
176	ก่อสร้างถนนคสล.หมู่ที่ 9 บ้านวังทองสามัคคี ต.วังใหญ่ เชื่อมหมู่ที่ 11 บ้านวงษ์ทอง ต.พุดเตย อ.วิเชียรบุรี จ.เพชรบูรณ์	เพื่อให้มีเส้นทางสำหรับประชาชนทั่วไปใช้ในการสัญจรไป-มาสะดวก รวดเร็ว และปลอดภัย	ผิวจราจรกว้าง 6.00 เมตร ยาว 4,000 เมตร หนา 0.15 เมตร	-	2,000,000	-	ประชาชนทั่วไปมีเส้นทางคมนาคมในการสัญจรไป-มา อย่างสะดวก และปลอดภัย	กองแผนฯ
177	ก่อสร้างถนนคสล.หมู่ที่ 10 บ้านชัยยาง ต.วังใหญ่ เชื่อมหมู่ที่ 11 บ้านคลองทราย ต.ชัยน้อย อ.วิเชียรบุรี จ.เพชรบูรณ์	เพื่อให้มีเส้นทางสำหรับประชาชนทั่วไปใช้ในการสัญจรไป-มาสะดวก รวดเร็ว และปลอดภัย	ผิวจราจรกว้าง 6.00 เมตร ยาว 2,000 เมตร หนา 0.15 เมตร	-	-	2,000,000	ประชาชนทั่วไปมีเส้นทางคมนาคมในการสัญจรไป-มา อย่างสะดวก และปลอดภัย	กองแผนฯ

I. ยุทธศาสตร์การพัฒนาด้านโครงสร้างพื้นฐาน

1.1 สนับสนุนก่อสร้างและปรับปรุงถนน สะพาน

ที่	โครงการ	วัตถุประสงค์	เป้าหมาย (ผลผลิตของโครงการ)	งบประมาณและที่มา			ผลลัพธ์ที่คาดว่าจะได้รับ	หน่วยงานที่รับผิดชอบ
				2554 (บาท)	2555 (บาท)	2556 (บาท)		
178	ก่อสร้างถนนคสล.หมู่ที่ 1 บ้านวังใหญ่ ต.วังใหญ่ เชื่อมหมู่ที่ 11 บ้านวงษ์ทอง ต.ชัยน้อย อ.วิเชียรบุรี จ.เพชรบูรณ์	เพื่อให้มีเส้นทางสำหรับประชาชนทั่วไปใช้ในการสัญจรไป-มาสะดวก รวดเร็ว และปลอดภัย	ผิวจราจรกว้าง 6.00 เมตร ยาว 4,000 เมตร หนา 0.15 เมตร	-	-	2,000,000	ประชาชนทั่วไปมีเส้นทางคมนาคมในการสัญจรไป-มา อย่างสะดวก และปลอดภัย	กองแผนฯ
179	ก่อสร้างถนนลาดยางสายบ้านบ่อแร่ หมู่ที่ 17 ต.บ่อไร่ - บ้านถ้ำมกคช หมู่ที่ 6 ต.น้ำร้อน อ.วิเชียรบุรี จ.เพชรบูรณ์	เพื่อให้มีเส้นทางสำหรับประชาชนทั่วไปใช้ในการสัญจรไป-มาสะดวก รวดเร็ว และปลอดภัย	ผิวจราจรกว้าง 8.00 เมตร ยาว 3,500 เมตร	-	-	15,000,000	ประชาชนทั่วไปมีเส้นทางคมนาคมในการสัญจรไป-มา อย่างสะดวก และปลอดภัย	กองแผนฯ
180	ก่อสร้างถนนลาดยางสายบ้านหนองไม้สอ หมู่ที่ 5 ต.บ่อไร่ - บ้านทุ่งใหญ่ หมู่ที่ 5 ต.ท่าโรง อ.วิเชียรบุรี จ.เพชรบูรณ์	เพื่อให้มีเส้นทางสำหรับประชาชนทั่วไปใช้ในการสัญจรไป-มาสะดวก รวดเร็ว และปลอดภัย	ผิวจราจรกว้าง 8.00 เมตร ยาว 3,800 เมตร	-	-	16,000,000	ประชาชนทั่วไปมีเส้นทางคมนาคมในการสัญจรไป-มา อย่างสะดวก และปลอดภัย	กองแผนฯ
181	ก่อสร้างถนนคสล.สายสถานีสูบน้ำท่าศาลา หมู่ที่ 1 ต.พุดาม อ.วิเชียรบุรี จ.เพชรบูรณ์	เพื่อให้มีเส้นทางสำหรับประชาชนทั่วไปใช้ในการสัญจรไป-มาสะดวก รวดเร็ว และปลอดภัย	ผิวจราจรกว้าง 6.00 เมตร ยาว 927 เมตร หนา 0.15 เมตร	-	-	2,620,000	ประชาชนทั่วไปมีเส้นทางคมนาคมในการสัญจรไป-มา อย่างสะดวก และปลอดภัย	กองแผนฯ

I. ยุทธศาสตร์การพัฒนาด้านโครงสร้างพื้นฐาน

1.1 สนับสนุนก่อสร้างและปรับปรุงถนน สะพาน

ที่	โครงการ	วัตถุประสงค์	เป้าหมาย (ผลผลิตของโครงการ)	งบประมาณและที่มา			ผลลัพธ์ที่คาดว่าจะได้รับ	หน่วยงานที่รับผิดชอบ
				2554 (บาท)	2555 (บาท)	2556 (บาท)		
182	ก่อสร้างถนนคสล.สายหมู่ที่ 4 และหมู่ที่ 6 ต.พุดาม อ.วิเชียรบุรี จ.เพชรบูรณ์	เพื่อให้มีเส้นทางสำหรับประชาชนทั่วไปใช้ในการสัญจรไป-มา สะดวก รวดเร็ว และปลอดภัย	ผิวจราจรกว้าง 6.00 เมตร ยาว 500 เมตร	-	-	1,000,000	ประชาชนทั่วไปมีเส้นทางคมนาคมในการสัญจรไป-มา อย่างสะดวก และปลอดภัย	กองแผนฯ
183	ก่อสร้างถนนลาดยางผิวจราจร Cape Seal บ้านท่าศาลา หมู่ที่ 16 เชื่อมหมู่ที่ 7 บ้านกุดตาแร้ว ต.นาสนุ่น อ.ศรีเทพ จ.เพชรบูรณ์	เพื่อให้มีเส้นทางสำหรับประชาชนทั่วไปใช้ในการสัญจรไป-มา สะดวก รวดเร็ว และปลอดภัย	ผิวจราจรกว้าง 6.00 เมตร ยาวไม่น้อยกว่า 580 เมตร	1,500,000	-	-	ประชาชนทั่วไปมีเส้นทางคมนาคมในการสัญจรไป-มา อย่างสะดวก และปลอดภัย	กองแผนฯ
184	ซ่อมแซมถนนลาดยาง สายพช 2030 สายบ้านโคกหิน-บ้านทุ่งเสรี หมู่ที่ 7,8,9,10,14,16,17 ต.สระกรวด อ.ศรีเทพ จ.เพชรบูรณ์	เพื่อให้มีเส้นทางคมนาคมสำหรับประชาชนทั่วไปใช้ในการสัญจรไป-มา สะดวก รวดเร็ว และปลอดภัย	ผิวจราจรกว้าง 6.00 เมตร ยาว 10.321 กิโลเมตร (แบ่งเป็นช่วง ๆ)	1,500,000	2,000,000	-	เส้นทางคมนาคมมีสภาพดี ประชาชนทั่วไปใช้สัญจรไป-มา สะดวก รวดเร็ว และปลอดภัย	กองแผนฯ
185	ก่อสร้างถนนลาดยางสายคลองกระจิง-ชัยมะกรูด หมู่ที่ 1 บ้านคลองกระจิง ต.คลองกระจิง อ.ศรีเทพ จ.	เพื่อให้มีเส้นทางสำหรับประชาชนทั่วไปใช้ในการสัญจรไป-มา สะดวก รวดเร็ว และปลอดภัย	ผิวจราจรกว้าง 9.00 เมตร ยาว 2,000 เมตร	-	1,000,000	-	ประชาชนทั่วไปมีเส้นทางคมนาคมในการสัญจรไป-มา อย่างสะดวก และปลอดภัย	กองแผนฯ

1. ยุทธศาสตร์การพัฒนาด้านโครงสร้างพื้นฐาน

1.1 สนับสนุนก่อสร้างและปรับปรุงถนน สะพาน

ที่	โครงการ	วัตถุประสงค์	เป้าหมาย (ผลผลิตของโครงการ)	งบประมาณและที่มา			ผลลัพธ์ที่คาดว่าจะได้รับ	หน่วยงานที่รับผิดชอบ
				2554 (บาท)	2555 (บาท)	2556 (บาท)		
186	ก่อสร้างถนนลาดยางสายบ้านคลองสาน หมู่ที่ 16 ต.คลองกระจิง อ.ศรีเทพ-บ้านหนองหัววัว ต.ศิลาทิพย์ อ.ชัยบาดาล จ.ลพบุรี	เพื่อให้มีเส้นทางสำหรับประชาชนทั่วไปใช้ในการสัญจรไป-มา สะดวก รวดเร็ว และปลอดภัย	ผิวจราจรกว้าง 9.00 เมตร ยาว 3,000 เมตร	-	1,000,000	-	ประชาชนทั่วไปมีเส้นทางคมนาคมในการสัญจรไป-มา อย่างสะดวก และปลอดภัย	กองแผนฯ
187	ก่อสร้างถนนลาดยางสายหน้าโรงเรียนบ้านหนองสรวง หมู่ที่ 2 ต.คลองกระจิง อ.ศรีเทพ จ.เพชรบูรณ์	เพื่อให้มีเส้นทางสำหรับประชาชนทั่วไปใช้ในการสัญจรไป-มา สะดวก รวดเร็ว และปลอดภัย	ผิวจราจรกว้าง 9.00 เมตร ยาว 6,000 เมตร	-	1,000,000	-	ประชาชนทั่วไปมีเส้นทางคมนาคมในการสัญจรไป-มา อย่างสะดวก และปลอดภัย	กองแผนฯ
188	ก่อสร้างถนนลาดยางสายบ้านวังด่าน หมู่ที่ 15 ต.คลองกระจิง เชื่อมถนนลาดยางสายโคกหิน ต.สระกรวด อ.ศรีเทพ จ.เพชรบูรณ์	เพื่อให้มีเส้นทางสำหรับประชาชนทั่วไปใช้ในการสัญจรไป-มา สะดวก รวดเร็ว และปลอดภัย	ผิวจราจรกว้าง 9.00 เมตร ยาว 8,000 เมตร	-	-	1,000,000	ประชาชนทั่วไปมีเส้นทางคมนาคมในการสัญจรไป-มา อย่างสะดวก และปลอดภัย	กองแผนฯ
189	ก่อสร้างถนนลาดยางสายขับปลากั้ง หมู่ที่ 12 บ้านนาสวรรค์ ต.คลองกระจิง เชื่อมถนนลาดยางสายต.ศิลาทิพย์ อ.ชัยบาดาล จ.ลพบุรี	เพื่อให้มีเส้นทางสำหรับประชาชนทั่วไปใช้ในการสัญจรไป-มา สะดวก รวดเร็ว และปลอดภัย	ผิวจราจรกว้าง 10.00 เมตร ยาว 5,500 เมตร	-	-	1,000,000	ประชาชนทั่วไปมีเส้นทางคมนาคมในการสัญจรไป-มา อย่างสะดวก และปลอดภัย	กองแผนฯ

1. ยุทธศาสตร์การพัฒนาด้านโครงสร้างพื้นฐาน

1.1 สนับสนุนก่อสร้างและปรับปรุงถนน สะพาน

ที่	โครงการ	วัตถุประสงค์	เป้าหมาย (ผลผลิตของโครงการ)	งบประมาณและที่มา			ผลลัพธ์ที่คาดว่าจะได้รับ	หน่วยงานที่รับผิดชอบ
				2554 (บาท)	2555 (บาท)	2556 (บาท)		
190	ก่อสร้างถนนลาดยาง สายบ้านบึงนางาน หมู่ที่ 16 ต.ศรีเทพ-วัดป่าสระแก้ว ต.นาสนุ่น อ.ศรีเทพ จ.เพชรบูรณ์	เพื่อให้มีเส้นทางคมนาคมสำหรับประชาชนทั่วไปใช้ในการสัญจรไป-มา สะดวก รวดเร็ว และปลอดภัย	ผิวจราจรกว้าง 6.00 เมตร ช่วงที่ 1 ยาว 2,050 เมตร ช่วงที่ 2 ยาว 530 เมตร	-	-	6,734,000	ประชาชนทั่วไปมีเส้นทางคมนาคมในการสัญจรไป-มา สะดวก รวดเร็ว และปลอดภัย	กองแผนฯ
191	ก่อสร้างถนนผิวจราจรวัสดุคัดเลือก หมู่ที่ 1 บ้านวังกวาง - หมู่ที่ 5 บ้านชำม่วง ต.วังกวาง อ.น้ำหนาว จ.เพชรบูรณ์	เพื่อให้มีเส้นทางสำหรับประชาชนทั่วไปใช้ในการสัญจรไป-มา สะดวก รวดเร็ว และปลอดภัย	ผิวจราจรกว้าง 8.00 เมตร ยาวไม่น้อยกว่า 2,250 เมตร หนา 0.20 เมตร	2,000,000	-	-	ประชาชนทั่วไปมีเส้นทางคมนาคมในการสัญจรไป-มา อย่างสะดวก และปลอดภัย	กองแผนฯ
192	ก่อสร้างถนนคสล. (ช่วงที่ 2) หมู่ที่ 11 - 9 ต.วังกวาง อ.น้ำหนาว จ.เพชรบูรณ์	เพื่อให้มีเส้นทางคมนาคมสำหรับประชาชนทั่วไปใช้ในการสัญจรไป-มา สะดวก รวดเร็ว และปลอดภัย	ผิวจราจรกว้าง 6.00 เมตร ยาว 650 เมตร	-	1,000,000	-	ประชาชนทั่วไปมีเส้นทางคมนาคมในการสัญจรไป-มา สะดวก รวดเร็ว และปลอดภัย	กองแผนฯ
193	ก่อสร้างถนนลาดยางเพื่อการเกษตร ระหว่างหมู่ที่ 7 บ้านฟองใต้ - บ้านฟองยอย ต.วังกวาง อ.น้ำหนาว จ.เพชรบูรณ์	เพื่อให้มีเส้นทางสำหรับประชาชนทั่วไปใช้ในการสัญจรไป-มา สะดวก รวดเร็ว และปลอดภัย	ผิวจราจรกว้าง 8.00 เมตร ยาว 1,000 เมตร	-	1,000,000	-	ประชาชนทั่วไปมีเส้นทางคมนาคมในการสัญจรไป-มา อย่างสะดวก และปลอดภัย	กองแผนฯ

I. ยุทธศาสตร์การพัฒนาด้านโครงสร้างพื้นฐาน

1.1 สนับสนุนก่อสร้างและปรับปรุงถนน สะพาน

ที่	โครงการ	วัตถุประสงค์	เป้าหมาย (ผลผลิตของโครงการ)	งบประมาณและที่มา			ผลลัพธ์ที่คาดว่าจะได้รับ	หน่วยงานที่รับผิดชอบ
				2554 (บาท)	2555 (บาท)	2556 (บาท)		
194	ปรับปรุงถนนลำลองเพื่อการเกษตร หมู่ที่ 3,4,5 ต.น้ำหนาว อ.น้ำหนาว จ.เพชรบูรณ์	เพื่อให้มีเส้นทางสำหรับประชาชนทั่วไปใช้ในการสัญจรไป-มา สะดวก รวดเร็ว และปลอดภัย	ผิวจราจรกว้าง 8.00 เมตร ยาว 12,000 เมตร หนา 0.15 เมตร	-	-	2,000,000	ประชาชนทั่วไปมีเส้นทางคมนาคมในการสัญจรไป-มา อย่างสะดวก และปลอดภัย	กองแผนฯ
195	ก่อสร้างถนนลำลองเพื่อการเกษตร หมู่ที่ 2 ต.หลักด่าน อ.น้ำหนาว จ.เพชรบูรณ์	เพื่อให้มีเส้นทางสำหรับประชาชนทั่วไปใช้ในการสัญจรไป-มา สะดวก รวดเร็ว และปลอดภัย	ผิวจราจรกว้าง 8.00 เมตร ยาว 25,000 เมตร	-	-	2,000,000	ประชาชนทั่วไปมีเส้นทางคมนาคมในการสัญจรไป-มา อย่างสะดวก และปลอดภัย	กองแผนฯ
196	ก่อสร้างถนนคสล.สายดงมะไฟ-ดงสะคร่าน หมู่ที่ 5 ต.โคกมน อ.น้ำหนาว จ.เพชรบูรณ์	เพื่อให้มีเส้นทางคมนาคมสำหรับประชาชนทั่วไปใช้ในการสัญจรไป-มา สะดวก รวดเร็ว และปลอดภัย	ผิวจราจรกว้าง 6.00 เมตร ยาว 2,300 เมตร หนา 0.15 เมตร	-	-	8,832,000	ประชาชนทั่วไปมีเส้นทางคมนาคมในการสัญจรไป-มาอย่างสะดวก รวดเร็ว และปลอดภัย	กองแผนฯ
197	ก่อสร้างถนนคสล.(ตอนที่ 3) หมู่ที่ 1 - หมู่ที่ 6 ต.เขาค้อ อ.เขาค้อ จ.เพชรบูรณ์	เพื่อให้มีเส้นทางสำหรับประชาชนทั่วไปใช้ในการสัญจรไป-มา สะดวก รวดเร็ว และปลอดภัย	ผิวจราจรกว้าง 6.00 เมตร ยาวไม่น้อยกว่า 257 เมตร หนา 0.15 เมตร	1,000,000	-	-	ประชาชนทั่วไปมีเส้นทางคมนาคมในการสัญจรไป-มา อย่างสะดวก และปลอดภัย	กองแผนฯ
198	ก่อสร้างถนนคสล. หมู่ที่ 13 บ้านเหล่าหญ้า ต.แคมป์สน อ.เขาค้อ จ.เพชรบูรณ์	เพื่อให้มีเส้นทางสำหรับประชาชนทั่วไปใช้ในการสัญจรไป-มา สะดวก รวดเร็ว และปลอดภัย	ผิวจราจรกว้าง 6.00 เมตร ยาวไม่น้อยกว่า 500.00 เมตร หนา 0.15 เมตร	-	2,000,000	-	ประชาชนทั่วไปมีเส้นทางคมนาคมในการสัญจรไป-มา อย่างสะดวก และปลอดภัย	กองแผนฯ

I. ยุทธศาสตร์การพัฒนาด้านโครงสร้างพื้นฐาน

1.1 สนับสนุนก่อสร้างและปรับปรุงถนน สะพาน

ที่	โครงการ	วัตถุประสงค์	เป้าหมาย (ผลผลิตของโครงการ)	งบประมาณและที่มา			ผลลัพธ์ที่คาดว่าจะได้รับ	หน่วยงานที่รับผิดชอบ
				2554 (บาท)	2555 (บาท)	2556 (บาท)		
199	ก่อสร้างถนนคสล.สายเขาชำทอง-ห้วยเขม หมู่ที่ 10 ต.แคมป์สน อ.เขาค้อ จ.เพชรบูรณ์	เพื่อให้มีเส้นทางสำหรับประชาชนทั่วไปใช้ในการสัญจรไป-มาสะดวก รวดเร็ว และปลอดภัย	ผิวจราจรกว้าง 6.00 เมตร ยาวไม่น้อยกว่า 450 เมตร หนา 0.15 เมตร	-	2,000,000	-	ประชาชนทั่วไปมีเส้นทางคมนาคมในการสัญจรไป-มา อย่างสะดวก และปลอดภัย	กองแผนฯ
200	ก่อสร้างถนนลูกรังหินคลุกบดอัดแน่น หมู่ที่ 5 ต.สะเดาะพง อ.เขาค้อ จ.เพชรบูรณ์	เพื่อให้มีเส้นทางสำหรับประชาชนทั่วไปใช้ในการสัญจรไป-มาสะดวก รวดเร็ว และปลอดภัย	ผิวจราจรกว้าง 6.00 เมตร ยาว 1,000 เมตร หนา 0.15 เมตร	-	1,000,000	-	ประชาชนทั่วไปมีเส้นทางคมนาคมในการสัญจรไป-มา อย่างสะดวก และปลอดภัย	กองแผนฯ
201	ก่อสร้างถนนคสล. หมู่ที่ 9 - หมู่ที่ 10 ต.เขาค้อ อ.เขาค้อ จ.เพชรบูรณ์	เพื่อให้มีเส้นทางสำหรับประชาชนทั่วไปใช้ในการสัญจรไป-มาสะดวก รวดเร็ว และปลอดภัย	ผิวจราจรกว้าง 6.00 เมตร ยาว 1,000 เมตร หนา 0.15 เมตร	-	2,000,000	-	ประชาชนทั่วไปมีเส้นทางคมนาคมในการสัญจรไป-มา อย่างสะดวก และปลอดภัย	กองแผนฯ
202	ก่อสร้างถนนคสล.บ้าน แก่งบางระจัน หมู่ที่ 6 บ้านหนองแม่นา อ.เขาค้อ จ.เพชรบูรณ์	เพื่อให้มีเส้นทางสำหรับประชาชนทั่วไปใช้ในการสัญจรไป-มาสะดวก รวดเร็ว และปลอดภัย	ผิวจราจรกว้าง 6.00 เมตร ยาว 1,000 เมตร	-	-	2,000,000	ประชาชนทั่วไปมีเส้นทางคมนาคมในการสัญจรไป-มา อย่างสะดวก และปลอดภัย	กองแผนฯ
203	ก่อสร้างถนนคสล. หมู่ที่ 6 บ้านรัตนัย-อ่างเก็บน้ำ ต.เขาค้อ อ.เขาค้อ จ.เพชรบูรณ์	เพื่อให้มีเส้นทางสำหรับประชาชนทั่วไปใช้ในการสัญจรไป-มาสะดวก รวดเร็ว และปลอดภัย	ผิวจราจรกว้าง 6.00 เมตร ยาว 1,000 เมตร	-	-	2,000,000	ประชาชนทั่วไปมีเส้นทางคมนาคมในการสัญจรไป-มา อย่างสะดวก และปลอดภัย	กองแผนฯ

I. ยุทธศาสตร์การพัฒนาด้านโครงสร้างพื้นฐาน

1.1 สนับสนุนก่อสร้างและปรับปรุงถนน สะพาน

ที่	โครงการ	วัตถุประสงค์	เป้าหมาย (ผลผลิตของโครงการ)	งบประมาณและที่มา			ผลลัพธ์ที่คาดว่าจะได้รับ	หน่วยงานที่รับผิดชอบ
				2554 (บาท)	2555 (บาท)	2556 (บาท)		
204	ก่อสร้างถนนคสล.บ้านใจทน หมู่ที่ 7 ต.เขาค้อ อ.เขาค้อ จ.เพชรบูรณ์	เพื่อให้มีเส้นทางสำหรับประชาชนทั่วไปใช้ในการสัญจรไป-มาสะดวก รวดเร็ว และปลอดภัย	ผิวจราจรกว้าง 6.00 เมตร ยาว 400 เมตร	-	-	1,800,000	ประชาชนทั่วไปมีเส้นทางคมนาคมในการสัญจรไป-มา อย่างสะดวก และปลอดภัย	กองแผนฯ
205	ก่อสร้างถนนลูกรังบดอัดแน่น (หินคลุก) บ้านชื่นจิตร์ หมู่ที่ 6 ต.ริมสีม่วง อ.เขาค้อ เชื่อมกับต.นางัว อ.เมือง จ.เพชรบูรณ์	เพื่อให้มีเส้นทางสำหรับประชาชนทั่วไปใช้ในการสัญจรไป-มาสะดวก รวดเร็ว และปลอดภัย	ผิวจราจรกว้าง 8.00 เมตร ยาว 8.00 กิโลเมตร	-	-	1,000,000	ประชาชนทั่วไปมีเส้นทางคมนาคมในการสัญจรไป-มา อย่างสะดวก และปลอดภัย	กองแผนฯ
206	ก่อสร้างถนนคสล.หมู่ที่ 3 บ้านแก่งออย ต.ทุ่งสมอ อ.เขาค้อ เชื่อมกับหมู่ที่ 11 บ้านนุ่งน้ำเต้า อ.หล่มสัก จ.	เพื่อให้มีเส้นทางสำหรับประชาชนทั่วไปใช้ในการสัญจรไป-มาสะดวก รวดเร็ว และปลอดภัย	ผิวจราจรกว้าง 6.00 เมตร ยาว 600 เมตร หนา 0.15 เมตร	-	-	2,000,000	ประชาชนทั่วไปมีเส้นทางคมนาคมในการสัญจรไป-มา สะดวก รวดเร็ว และปลอดภัย	กองแผนฯ
207	ซ่อมแซมถนนลูกรัง หมู่ที่ 10 บ้านใหม่วังตะเคียน-หมู่ที่ 17 บ้านวังหินทอง ต.วังหิน อ.วังโป่ง จ.เพชรบูรณ์	เพื่อให้มีเส้นทางสำหรับประชาชนทั่วไปใช้ในการสัญจรไป-มาสะดวก รวดเร็ว และปลอดภัย	ผิวจราจรกว้าง 8.00 เมตร ยาว 6,500 เมตร หนา 0.15 เมตร	-	1,000,000	-	ประชาชนทั่วไปมีเส้นทางคมนาคมในการสัญจรไป-มา อย่างสะดวก และปลอดภัย	กองแผนฯ
208	ซ่อมแซมถนนลูกรัง หมู่ที่ 12 บ้านเนินสวรรค์ - บ้านเขาเขียว ต.วังหิน อ.วังโป่ง จ.เพชรบูรณ์	เพื่อให้มีเส้นทางสำหรับประชาชนทั่วไปใช้ในการสัญจรไป-มาสะดวก รวดเร็ว และปลอดภัย	ผิวจราจรกว้าง 8.00 เมตร ยาว 6,500 เมตร หนา 0.15 เมตร	-	1,000,000	-	ประชาชนทั่วไปมีเส้นทางคมนาคมในการสัญจรไป-มา อย่างสะดวก และปลอดภัย	กองแผนฯ

I. ยุทธศาสตร์การพัฒนาด้านโครงสร้างพื้นฐาน

1.1 สนับสนุนก่อสร้างและปรับปรุงถนน สะพาน

ที่	โครงการ	วัตถุประสงค์	เป้าหมาย (ผลผลิตของโครงการ)	งบประมาณและที่มา			ผลลัพธ์ที่คาดว่าจะได้รับ	หน่วยงานที่รับผิดชอบ
				2554 (บาท)	2555 (บาท)	2556 (บาท)		
209	ซ่อมแซมถนนลูกรัง หมู่ที่ 10 บ้านเนินสวรรค์-หมู่ที่ 17 บ้านวังหินทอง ต.วังหิน อ.วังโป่ง จ.เพชรบูรณ์	เพื่อให้มีเส้นทางสำหรับประชาชนทั่วไปใช้ในการสัญจรไป-มา สะดวก รวดเร็ว และปลอดภัย	ผิวจราจรกว้าง 8.00 เมตร ยาว 6,500 เมตร หนา 0.15 เมตร	-	-	1,000,000	ประชาชนทั่วไปมีเส้นทางคมนาคมในการสัญจรไป-มา อย่างสะดวก และปลอดภัย	กองแผนฯ
210	ก่อสร้างถนนคสล. สายวัดทางข้าม-โคกหนองแสง หมู่ที่ 8 บ้านทางข้าม ต.วังโป่ง อ.วังโป่ง จ.เพชรบูรณ์	เพื่อให้มีเส้นทางสำหรับประชาชนทั่วไปใช้ในการสัญจรไป-มา สะดวก รวดเร็ว และปลอดภัย	ผิวจราจรกว้าง 6.00 เมตร ยาว 3,000 เมตร	-	-	1,000,000	ประชาชนทั่วไปมีเส้นทางคมนาคมในการสัญจรไป-มา อย่างสะดวก และปลอดภัย	กองแผนฯ
211	ก่อสร้างถนนลูกรังบดอัด สายบ้านถ้ำเขาเครือ - หมู่ที่ 4 บ้านเนินคาย ต.วังศาล อ.วังโป่ง จ.เพชรบูรณ์	เพื่อให้มีเส้นทางสำหรับประชาชนทั่วไปใช้ในการสัญจรไป-มา สะดวก รวดเร็ว และปลอดภัย	ผิวจราจรกว้าง 8.00 เมตร ยาว 5,000 เมตร	-	-	2,000,000	ประชาชนทั่วไปมีเส้นทางคมนาคมในการสัญจรไป-มา อย่างสะดวก และปลอดภัย	กองแผนฯ
212	ปรับปรุงซ่อมสร้างถนนลาดยาง สายบ้านหนองไผ่ - บ้านไร่จอนขางขวาง ต.หนองไผ่ ต.ท่าแดง อ.หนองไผ่ จ.เพชรบูรณ์	เพื่อปรับปรุงให้เส้นทางคมนาคมอยู่ในสภาพที่ดี ประชาชนทั่วไปใช้ในการสัญจรไป-มา สะดวก รวดเร็ว และปลอดภัย	ผิวจราจรกว้าง 6.00 เมตร ไหล่ทางข้างละ 1.50 เมตร ระยะทาง 9.25 กิโลเมตร รวมกว้าง 9.00 เมตร รายละเอียดตามแบบแปลนของ อบจ.พช. กำหนด	-	10,000,000	10,800,000	ประชาชนทั่วไปมีเส้นทางคมนาคมในการสัญจรไป-มา อย่างสะดวก และปลอดภัย	กองช่าง

I. ยุทธศาสตร์การพัฒนาด้านโครงสร้างพื้นฐาน

1.1 สนับสนุนก่อสร้างและปรับปรุงถนน สะพาน

ที่	โครงการ	วัตถุประสงค์	เป้าหมาย (ผลผลิตของโครงการ)	งบประมาณและที่มา			ผลลัพธ์ที่คาดว่าจะได้รับ	หน่วยงานที่รับผิดชอบ
				2554 (บาท)	2555 (บาท)	2556 (บาท)		
213	ปรับปรุงซ่อมแซมถนนลาดยางสายบ้านบง - บ้านปาม่วง ต.สะเดียง, ต.นาป่า อ.เมือง จ.เพชรบูรณ์	เพื่อปรับปรุงให้เส้นทางคมนาคมอยู่ในสภาพที่ดี ประชาชนทั่วไปใช้ในการสัญจรไป-มาสะดวก รวดเร็ว และปลอดภัย	ผิวจราจรกว้าง 6.00 เมตร ไหล่ทางข้างละ 1.50 เมตร ระยะทาง 8.885 กิโลเมตร รวมกว้าง 9.00 เมตร รายละเอียดตามแบบแปลนของ อบจ.พช. กำหนด	-	14,580,000	-	ประชาชนทั่วไปมีเส้นทางคมนาคมในการสัญจรไป-มา อย่างสะดวก และปลอดภัย	กองช่าง
214	ปรับปรุงซ่อมแซมถนนลาดยางสายบ้านพุเคย - บ้านชันน้อย ต.พุเคย, ต.ชันน้อย อ.วิเชียรบุรี จ.เพชรบูรณ์	เพื่อปรับปรุงให้เส้นทางคมนาคมอยู่ในสภาพที่ดี ประชาชนทั่วไปใช้ในการสัญจรไป-มาสะดวก รวดเร็ว และปลอดภัย	ผิวจราจรกว้าง 6.00 เมตร ไหล่ทางข้างละ 1.50 เมตร ระยะทาง 23.84 กิโลเมตร รวมกว้าง 9.00 เมตร รายละเอียดตามแบบแปลนของ อบจ.พช. กำหนด	-	35,000,000	35,000,000	ประชาชนทั่วไปมีเส้นทางคมนาคมในการสัญจรไป-มา อย่างสะดวก และปลอดภัย	กองช่าง
215	ปรับปรุงซ่อมแซมถนนลาดยางสายบ้านโคกสง่า - บ้านชันตะเคียน ต.พุกาม, ต.ภูน้ำหยด อ.วิเชียรบุรี จ.เพชรบูรณ์	เพื่อปรับปรุงให้เส้นทางคมนาคมอยู่ในสภาพที่ดี ประชาชนทั่วไปใช้ในการสัญจรไป-มาสะดวก รวดเร็ว และปลอดภัย	ผิวจราจรกว้าง 6.00 เมตร ไหล่ทางข้างละ 1.50 เมตร ระยะทาง 24.85 กิโลเมตร รวมกว้าง 9.00 เมตร รายละเอียดตามแบบแปลนของ อบจ.พช. กำหนด	-	56,000,000	56,000,000	ประชาชนทั่วไปมีเส้นทางคมนาคมในการสัญจรไป-มา อย่างสะดวก และปลอดภัย	กองช่าง
216	ปรับปรุงซ่อมแซมถนนลาดยางสายลำป่าสักมูล - บ้านกงกะยาง ต.คงมูลเหล็ก, ต.บ้านโคก อ.เมือง จ.เพชรบูรณ์	เพื่อปรับปรุงให้เส้นทางคมนาคมอยู่ในสภาพที่ดี ประชาชนทั่วไปใช้ในการสัญจรไป-มาสะดวก รวดเร็ว และปลอดภัย	ผิวจราจรกว้าง 6.00 เมตร ไหล่ทางข้างละ 1.00 เมตร ระยะทาง 2.125 กิโลเมตร รวมกว้าง 8.00 เมตร รายละเอียดตามแบบแปลนของ อบจ.พช. กำหนด	-	1,300,000	-	ประชาชนทั่วไปมีเส้นทางคมนาคมในการสัญจรไป-มา อย่างสะดวก และปลอดภัย	กองช่าง

1. ยุทธศาสตร์การพัฒนาด้านโครงสร้างพื้นฐาน

1.1 สนับสนุนก่อสร้างและปรับปรุงถนน สะพาน

ที่	โครงการ	วัตถุประสงค์	เป้าหมาย (ผลผลิตของโครงการ)	งบประมาณและที่มา			ผลลัพธ์ที่คาดว่าจะได้รับ	หน่วยงานที่รับผิดชอบ
				2554 (บาท)	2555 (บาท)	2556 (บาท)		
217	ปรับปรุงซ่อมสร้างถนนลาดยาง สายบ้านแก่งโดน - บ้านสงเปลือย ต.นาซำ,ต.ศิลา อ.หล่มเก่า จ.เพชรบูรณ์	เพื่อปรับปรุงให้เส้นทางคมนาคมอยู่ในสภาพที่ดี ประชาชนทั่วไปใช้ในการสัญจรไป-มาสะดวก รวดเร็ว และปลอดภัย	ผิวจราจรกว้าง 6.00 เมตร ไหล่ทางข้างละ 1.50 เมตร ระยะทาง 18.433 กิโลเมตร รวมกว้าง 9.00 เมตร รายละเอียดตามแบบแปลนของ อบจ.พช. กำหนด	-	28,100,000	18,300,000	ประชาชนทั่วไปมีเส้นทางคมนาคมในการสัญจรไป-มา อย่างสะดวก และปลอดภัย	กองช่าง
218	ปรับปรุงถนนลาดยาง สายบ้านโป่งผาด - บ้านห้วยสวิงน้อย ต.บ้านกลาง ต.ช้าง ตะลุง อ.หล่มสัก จ.เพชรบูรณ์	เพื่อปรับปรุงให้เส้นทางคมนาคมอยู่ในสภาพที่ดี ประชาชนทั่วไปใช้ในการสัญจรไป-มาสะดวก รวดเร็ว และปลอดภัย	ผิวจราจรกว้าง 6.00 เมตร ไหล่ทางข้างละ 1.00 เมตร ระยะทาง 8.787 กิโลเมตร รวมกว้าง 9.00 เมตร รายละเอียดตามแบบแปลนของ อบจ.พช. กำหนด	-	10,960,000	19,260,000	ประชาชนทั่วไปมีเส้นทางคมนาคมในการสัญจรไป-มา อย่างสะดวก และปลอดภัย	กองช่าง
219	ปรับปรุงถนนลาดยางสายบ้านบุฉนวน - บ้านห้วยไคร้ ต.น้ำร้อน, ต.ตะเภา อ.เมือง จ.เพชรบูรณ์	เพื่อปรับปรุงให้เส้นทางคมนาคมอยู่ในสภาพที่ดี ประชาชนทั่วไปใช้ในการสัญจรไป-มาสะดวก รวดเร็ว และปลอดภัย	ผิวจราจรกว้าง 6.00 เมตร ไหล่ทางข้างละ 1.00 เมตร ระยะทาง 4.55 กิโลเมตร รวมกว้าง 8.00 เมตร รายละเอียดตามแบบแปลนของ อบจ.พช.	-	7,000,000	19,260,000	ประชาชนทั่วไปมีเส้นทางคมนาคมในการสัญจรไป-มา อย่างสะดวก และปลอดภัย	กองช่าง
220	ปรับปรุงถนนลาดยางสายบ้านกม.28 - บ้านเขาสัก ต.คางขุย, ต.ตะกุดไธ อ.ชนแดน จ.เพชรบูรณ์	เพื่อปรับปรุงให้เส้นทางคมนาคมอยู่ในสภาพที่ดี ประชาชนทั่วไปใช้ในการสัญจรไป-มาสะดวก รวดเร็ว และปลอดภัย	ผิวจราจรกว้าง 6.00 เมตร ไหล่ทางข้างละ 1.00 เมตร ระยะทาง 6.325 กิโลเมตร รวมกว้าง 8.00 เมตร รายละเอียดตามแบบแปลนของ อบจ.พช. กำหนด	-	8,000,000	10,700,000	ประชาชนทั่วไปมีเส้นทางคมนาคมในการสัญจรไป-มา อย่างสะดวก และปลอดภัย	กองช่าง

I. ยุทธศาสตร์การพัฒนาด้านโครงสร้างพื้นฐาน

1.1 สนับสนุนก่อสร้างและปรับปรุงถนน สะพาน

ที่	โครงการ	วัตถุประสงค์	เป้าหมาย (ผลผลิตของโครงการ)	งบประมาณและที่มา			ผลลัพธ์ที่คาดว่าจะได้รับ	หน่วยงานที่รับผิดชอบ
				2554 (บาท)	2555 (บาท)	2556 (บาท)		
221	ปรับปรุงถนนลาดยางสายบ้านจางวาง - บ้านโนนทอง ต.ลานบัว อ.หล่มสัก จ.เพชรบูรณ์	เพื่อปรับปรุงให้เส้นทางคมนาคมอยู่ในสภาพที่ดี ประชาชนทั่วไปใช้ในการสัญจรไป-มาสะดวก รวดเร็ว และปลอดภัย	ผิวจราจรกว้าง 6.00 เมตร ไหล่ทางข้างละ 1.50 เมตร ระยะทาง 8.32 กิโลเมตร รวมกว้าง 9.00 เมตร รายละเอียดตามแบบแปลนของ อบจ.พช. กำหนด	-	10,000,000	14,600,000	ประชาชนทั่วไปมีเส้นทางคมนาคมในการสัญจรไป-มา อย่างสะดวก และปลอดภัย	กองช่าง
222	ปรับปรุงถนนลาดยางสายแยกทางหลวงหมายเลข 21 - บ้านถ้ำพระ ต.บึงน้ำเต้า อ.หล่มสัก จ.เพชรบูรณ์	เพื่อปรับปรุงให้เส้นทางคมนาคมอยู่ในสภาพที่ดี ประชาชนทั่วไปใช้ในการสัญจรไป-มาสะดวก รวดเร็ว และปลอดภัย	ผิวจราจรกว้าง 6.00 เมตร ไหล่ทางข้างละ 1.50 เมตร ระยะทาง 4.00 กิโลเมตร รวมกว้าง 9.00 เมตร รายละเอียดตามแบบแปลนของ อบจ.พช. กำหนด	-	9,790,000	-	ประชาชนทั่วไปมีเส้นทางคมนาคมในการสัญจรไป-มา อย่างสะดวก และปลอดภัย	กองช่าง
223	ปรับปรุงถนนลาดยางสายต่อเขตเทศบาลเมืองหล่มสัก - บ้านตัว ต.บ้านโสก อ.หล่มสัก จ.เพชรบูรณ์	เพื่อปรับปรุงให้เส้นทางคมนาคมอยู่ในสภาพที่ดี ประชาชนทั่วไปใช้ในการสัญจรไป-มาสะดวก รวดเร็ว และปลอดภัย	ผิวจราจรกว้าง 7.00 เมตร ไหล่ทางข้างละ 1.50 เมตร ระยะทาง 1.355 กิโลเมตร รวมกว้าง 10.00 เมตร รายละเอียดตามแบบแปลนของ อบจ.พช. กำหนด	-	2,000,000	2,000,000	ประชาชนทั่วไปมีเส้นทางคมนาคมในการสัญจรไป-มา อย่างสะดวก และปลอดภัย	กองช่าง
224	ปรับปรุงถนนลาดยางสายตอนฐาน ชขส.32 - ทุ่งสมอ ต.เขาค้อ อ.เขาค้อ จ.เพชรบูรณ์	เพื่อปรับปรุงให้เส้นทางคมนาคมอยู่ในสภาพที่ดี ประชาชนทั่วไปใช้ในการสัญจรไป-มาสะดวก รวดเร็ว และปลอดภัย	ผิวจราจรกว้าง 6.00 เมตร ไหล่ทางข้างละ 1.00 เมตร ระยะทาง 4.592 กิโลเมตร รวมกว้าง 8.00 เมตร รายละเอียดตามแบบแปลนของ อบจ.พช. กำหนด	-	10,600,000	3,000,000	ประชาชนทั่วไปมีเส้นทางคมนาคมในการสัญจรไป-มา อย่างสะดวก และปลอดภัย	กองช่าง

1. ยุทธศาสตร์การพัฒนาด้านโครงสร้างพื้นฐาน

1.1 สนับสนุนก่อสร้างและปรับปรุงถนน สะพาน

ที่	โครงการ	วัตถุประสงค์	เป้าหมาย (ผลผลิตของโครงการ)	งบประมาณและที่มา			ผลลัพธ์ที่คาดว่าจะได้รับ	หน่วยงานที่รับผิดชอบ
				2554 (บาท)	2555 (บาท)	2556 (บาท)		
225	ปรับปรุงถนนลาดยางสายสี่แยกสะเดาพะง - บ้านเล่าโก้ใหญ่ ต.สะเดาพะง อ.เขาค้อ จ.เพชรบูรณ์	เพื่อปรับปรุงให้เส้นทางคมนาคมอยู่ในสภาพที่ดี ประชาชนทั่วไปใช้ในการสัญจรไป-มาสะดวก รวดเร็ว และปลอดภัย	ผิวจราจรกว้าง 6.00 เมตร ไหล่ทางข้างละ 1.00 เมตร ระยะทาง 2.284 กิโลเมตร รวมกว้าง 8.00 เมตร รายละเอียดตามแบบแปลนของ อบจ.พช. กำหนด	-	3,800,000	3,000,000	ประชาชนทั่วไปมีเส้นทางคมนาคมในการสัญจรไป-มา อย่างสะดวก และปลอดภัย	กองช่าง
226	ปรับปรุงถนนลูกรังสายบ้านหนองปลาไหล-บ้านหนองกระทิง-บ้านปางยาง ต.วังใหญ่ อ.วิเชียรบุรี จ.เพชรบูรณ์	เพื่อปรับปรุงให้เส้นทางคมนาคมอยู่ในสภาพที่ดี ประชาชนทั่วไปใช้ในการสัญจรไป-มาสะดวก รวดเร็ว และปลอดภัย	ผิวจราจรกว้าง 8.00 เมตร ระยะทาง 5.38 กิโลเมตร	-	-	540,000	ประชาชนทั่วไปมีเส้นทางคมนาคมในการสัญจรไป-มา อย่างสะดวก และปลอดภัย	กองช่าง
227	ปรับปรุง/ก่อสร้างสะพานคสล.หมู่ที่ 6 ต.ท่าดัว อ.หนองไผ่ จ.เพชรบูรณ์	เพื่อทดแทนสะพานเหล็กชั่วคราว ให้มีสภาพที่ดี ประชาชนทั่วไปใช้ในการสัญจรไป-มาสะดวก รวดเร็ว และปลอดภัย	ผิวจราจรกว้าง 7.00 เมตร ระยะทาง 24.00 เมตร	-	-	2,600,000	ประชาชนทั่วไปมีเส้นทางคมนาคมในการสัญจรไป-มา อย่างสะดวก และปลอดภัย	กองช่าง

1. ยุทธศาสตร์การพัฒนาด้านโครงสร้างพื้นฐาน

1.2 สนับสนุนก่อสร้างและปรับปรุงแหล่งน้ำเพื่อการอุปโภคบริโภคและการเกษตร

ที่	โครงการ	วัตถุประสงค์	เป้าหมาย (ผลผลิตของโครงการ)	งบประมาณและที่มา			ผลลัพธ์ที่คาดว่าจะได้รับ	หน่วยงานที่รับผิดชอบ
				2554 (บาท)	2555 (บาท)	2556 (บาท)		
1	ก่อสร้างฝายน้ำล้น คสล. แบบ มข.2527 หมู่ที่ 7 บ้านสักเจริญ ต.ชอนไพร อ.เมือง จ.เพชรบูรณ์	เพื่อกักเก็บน้ำไว้ใช้ในการเกษตรและอุปโภค-บริโภคในฤดูแล้ง	ขนาดสันฝาย สูง 2.00 เมตร ยาว 17.00 เมตร พร้อมการขุดลอกหน้าฝาย และท้ายฝาย	998,800	-	-	ประชาชนมีน้ำใช้ในการเกษตรและการอุปโภค-บริโภคตลอดปี	กองแผนฯ
2	ก่อสร้างคันดินกั้นน้ำเลียบบแม่น้ำป่าสัก หมู่ที่ 2,6,8 และหมู่ที่ 10 ต.นาจั่ว อ.เมือง จ.เพชรบูรณ์(ช่วงที่ 6)	เพื่อป้องกันตลิ่งริมแม่น้ำพัง และป้องกันปัญหาน้ำท่วมของประชาชนในพื้นที่	ขนาดกว้าง 6.00 เมตร สูง 3.00 เมตร ยาว 750 เมตร	1,200,000	-	-	ตลิ่งริมแม่น้ำมีความแข็งแรง ประชาชนในพื้นที่ได้รับความปลอดภัยจากปัญหาน้ำ	กองแผนฯ
3	ขุดลอกคลองเรียบแม่น้ำป่าสัก หมู่ที่ 6 และหมู่ที่ 10 ต.นาจั่ว อ.เมือง จ.เพชรบูรณ์ (ตอนใต้สะพานแม่น้ำป่าสัก)	เพื่อแก้ไขปัญหาแม่น้ำตื้นเขิน สามารถกักเก็บน้ำไว้ใช้ในการเกษตรและอุปโภค-บริโภคในฤดูแล้ง	ขนาดกว้าง 6.00 เมตร ยาว 4,000 เมตร ลึก 3.00 เมตร	1,800,000	-	-	ประชาชนมีน้ำไว้ใช้อุปโภค-บริโภคในฤดูแล้ง และปลอดภัยจากปัญหาน้ำท่วม	กองแผนฯ
4	ขุดลอกคลองหินแร่ หมู่ที่ 6-7 ต.นาจั่ว อ.เมือง จ.เพชรบูรณ์	เพื่อแก้ไขปัญหาคลองตื้นเขิน สามารถกักเก็บน้ำไว้ใช้ในการเกษตรและอุปโภค-บริโภคในฤดูแล้ง	ขนาดปากคลองกว้างเฉลี่ย 12.00 เมตร ลึกเฉลี่ย 4.00 เมตร ยาวไม่น้อยกว่า 1,230 เมตร	621,000	-	-	ประชาชนมีน้ำไว้ใช้อุปโภค-บริโภคในฤดูแล้ง และปลอดภัยจากปัญหาน้ำท่วม	กองแผนฯ

1. ยุทธศาสตร์การพัฒนาด้านโครงสร้างพื้นฐาน

1.2 สนับสนุนก่อสร้างและปรับปรุงแหล่งน้ำเพื่อการอุปโภคบริโภคและการเกษตร

ที่	โครงการ	วัตถุประสงค์	เป้าหมาย (ผลผลิตของโครงการ)	งบประมาณและที่มา			ผลลัพธ์ที่คาดว่าจะได้รับ	หน่วยงานที่รับผิดชอบ
				2554 (บาท)	2555 (บาท)	2556 (บาท)		
5	ก่อสร้างฝายคสล.หมู่ที่ 7 ต.นาจั่ว อ.เมือง จ.เพชรบูรณ์ (ชนิดทางรถข้าม)	เพื่อกักเก็บน้ำไว้ใช้ในการเกษตรและอุปโภค-บริโภคในฤดูแล้ง และประชาชนสัญจรไปมาสะดวกและปลอดภัย	ขนาดสันฝาย สูง 2.00 เมตร กว้าง 4.00 เมตร ยาว 19.00 เมตร	844,000	-	-	ประชาชนมีน้ำไว้ใช้อุปโภค-บริโภคในฤดูแล้ง และปลอดภัยจากปัญหาน้ำท่วม	กองแผนฯ
6	ขุดลอกคลองชำ บ้านวังของ หมู่ที่ 9 - หมู่ที่ 19 บ้านท่ากกเรียง ต.ท่าพล อ.เมือง จ.เพชรบูรณ์	เพื่อแก้ไขปัญหาแม่น้ำต้นเงิน สามารถกักเก็บน้ำไว้ใช้ในการเกษตรและอุปโภค-บริโภคในฤดูแล้ง	คลองยาว 2,000 เมตร	1,000,000	-	-	ประชาชนมีน้ำไว้ใช้อุปโภค-บริโภคในฤดูแล้ง และปลอดภัยจากปัญหาน้ำท่วม	กองแผนฯ
7	ขุดสระน้ำ หมู่ที่ 1 บ้านนาจั่ว ต.นาจั่ว อ.เมือง จ.เพชรบูรณ์	เพื่อกักเก็บน้ำไว้ใช้ในการเกษตรและอุปโภค-บริโภคในฤดูแล้ง	ขนาดปากสระกว้าง 50x100 เมตร	-	500,000	-	ประชาชนมีน้ำใช้ในการเกษตรและการอุปโภค-บริโภคตลอดปี	กองแผนฯ
8	ขุดลอกคลองหนองแรด หมู่ที่ 9 บ้านวังของ เชื่อมกับหมู่ที่ 19 บ้านท่ากกเรียง ต.ท่าพล อ.เมือง จ.เพชรบูรณ์	เพื่อแก้ไขปัญหาแม่น้ำต้นเงิน สามารถกักเก็บน้ำไว้ใช้ในการเกษตรและอุปโภค-บริโภคในฤดูแล้ง	คลองยาว 3,500 เมตร	-	1,000,000	-	ประชาชนมีน้ำไว้ใช้อุปโภค-บริโภคในฤดูแล้ง และปลอดภัยจากปัญหาน้ำท่วม	กองแผนฯ
9	ขุดลอกคลองพันธัมมาหมู่ที่ 2 และหมู่ที่ 13 ต.บ้านโตก อ.เมือง จ.เพชรบูรณ์	เพื่อแก้ไขปัญหาคลองต้นเงิน สามารถกักเก็บน้ำไว้ใช้ในการเกษตร อุปโภค-บริโภค	จำนวน 1 แห่ง	-	1,000,000	-	ประชาชนมีน้ำใช้ในการเกษตรและการอุปโภค-บริโภคตลอดปี	กองแผนฯ

1. ยุทธศาสตร์การพัฒนาด้านโครงสร้างพื้นฐาน

1.2 สนับสนุนก่อสร้างและปรับปรุงแหล่งน้ำเพื่อการอุปโภคบริโภคและการเกษตร

ที่	โครงการ	วัตถุประสงค์	เป้าหมาย (ผลผลิตของโครงการ)	งบประมาณและที่มา			ผลลัพธ์ที่คาดว่าจะได้รับ	หน่วยงานที่รับผิดชอบ
				2554 (บาท)	2555 (บาท)	2556 (บาท)		
10	จุดสระเก็บน้ำบ้านน้ำแล หมู่ที่ 5 ต.บ้านโคก อ.เมือง จ.เพชรบูรณ์	เพื่อกักเก็บน้ำไว้ใช้ในการเกษตรและอุปโภค-บริโภคในฤดูแล้ง	จำนวน 1 แห่ง	-	2,000,000	-	ประชาชนมีน้ำใช้ในการเกษตรและการอุปโภค-บริโภคตลอดปี	กองแผนฯ
11	จุดลอกคลองตะกุดไผ่ หมู่ที่ 9 บ้านเนินสวาย ต.ห้วยสะแก อ.เมือง จ.เพชรบูรณ์	เพื่อกักเก็บน้ำไว้สำหรับการเกษตร และอุปโภค-บริโภค ตลอดปี	สภาพเดิมปากคลองกว้าง 4.50 เมตร ลึก 1.00 เมตร จุดลอกใหม่ ให้กว้าง 9.00 เมตร ลึก 3.00 เมตร ระยะทาง 1,500 เมตร	-	1,000,000	-	ประชาชนมีน้ำใช้ในการเกษตรและการอุปโภค-บริโภคตลอดปี	กองแผนฯ
12	จุดสระเก็บน้ำ หมู่ที่ 6 บ้านน้ำเคือใต้ ต.ห้วยใหญ่ อ.เมือง จ.เพชรบูรณ์	เพื่อกักเก็บน้ำไว้สำหรับการเกษตร และอุปโภค-บริโภค ตลอดปี	<u>ตอนที่ 1</u> ปากคลองกว้าง 35.00 เมตร ยาว 220 เมตร ลึก 4.00 เมตร <u>ตอนที่ 2</u> ปากคลองกว้าง 12.00 เมตร ยาว 1,500 เมตร ลึก 4.00 เมตร ลาดเอียง 1:1	-	2,000,000	-	ประชาชนมีน้ำใช้ในการเกษตรและการอุปโภค-บริโภคตลอดปี	กองแผนฯ
13	จุดลอกคลองมะนาว หมู่ที่ 8 บ้านคลองมะนาว ต.ท่าพล เชื่อมคลอง ร่องโก หมู่ที่ 8 บ้านนางั่ว ต.นางั่ว อ.เมือง จ.เพชรบูรณ์	เพื่อแก้ไขปัญหาแม่น้ำต้นเงิน สามารถกักเก็บน้ำไว้ใช้ในการเกษตรและอุปโภค-บริโภคในฤดูแล้ง	คลองยาว 2,000 เมตร	-	1,500,000	-	ประชาชนมีน้ำไว้ใช้อุปโภค-บริโภคในฤดูแล้ง และปลอดภัยจากปัญหาน้ำท่วม	กองแผนฯ

1. ยุทธศาสตร์การพัฒนาด้านโครงสร้างพื้นฐาน

1.2 สนับสนุนก่อสร้างและปรับปรุงแหล่งน้ำเพื่อการอุปโภคบริโภคและการเกษตร

ที่	โครงการ	วัตถุประสงค์	เป้าหมาย (ผลผลิตของโครงการ)	งบประมาณและที่มา			ผลลัพธ์ที่คาดว่าจะได้รับ	หน่วยงานที่รับผิดชอบ
				2554 (บาท)	2555 (บาท)	2556 (บาท)		
14	ขุดลอกคลองอมกม หุมู่ที่ 7 บ้านอมกม ต.ท่าพล อ.เมือง เข็อมหุมู่ที่ 7 ต.บึงคล้า อ.หล่มสัก จ.เพชรบูรณ์	เพื่อแก้ไขปัญหาแม่น้ำต้นเงิน สามารถกักเก็บ น้ำไว้ใช้ในการเกษตรและอุปโภค-บริโภคในฤดูแล้ง	คลองยาว 1,000 เมตร	-	1,500,000	-	ประชาชนมีน้ำไว้ใช้อุปโภค-บริโภคในฤดูแล้ง และปลอดภัยจากปัญหาน้ำท่วม	กองแผนฯ
15	ขุดลอกคลองน้ำพุ หุมู่ที่ 9 บ้านวังซอ เข็อมกับหุมู่ที่ 19 บ้านท่ากกเรียง ต.ท่าพล อ.เมือง จ.เพชรบูรณ์	เพื่อแก้ไขปัญหาแม่น้ำต้นเงิน สามารถกักเก็บ น้ำไว้ใช้ในการเกษตรและอุปโภค-บริโภคในฤดูแล้ง	คลองยาว 3,000 เมตร	-	1,500,000	-	ประชาชนมีน้ำไว้ใช้อุปโภค-บริโภคในฤดูแล้ง และปลอดภัยจากปัญหาน้ำท่วม	กองแผนฯ
16	ขุดลอกคลองท่าพล หุมู่ที่ 5 บ้านโพธิ์งาม เข็อมกับหุมู่ที่ 17 บ้านโพธิ์เงิน ต.ท่าพล อ.เมือง จ.เพชรบูรณ์	เพื่อแก้ไขปัญหาแม่น้ำต้นเงิน สามารถกักเก็บ น้ำไว้ใช้ในการเกษตรและอุปโภค-บริโภคในฤดูแล้ง	คลองยาว 2,000 เมตร	-	1,500,000	-	ประชาชนมีน้ำไว้ใช้อุปโภค-บริโภคในฤดูแล้ง และปลอดภัยจากปัญหาน้ำท่วม	กองแผนฯ
17	ขุดสระเก็บน้ำ บ้านไทรงาม หุมู่ที่ 9 ต.สะเดียง อ.เมือง จ.เพชรบูรณ์	เพื่อกักเก็บน้ำไว้สำหรับการเกษตร และอุปโภค-บริโภค ตลอดปี	ขนาดกว้าง 50.00 เมตร ยาว 173 เมตร ลึก 5.00 เมตร ลาดเอียง 1:1.5	-	2,000,000	-	ประชาชนมีน้ำใช้ในการเกษตรและการอุปโภค-บริโภคตลอดปี	กองแผนฯ
18	ก่อสร้างผนังกันตลิ่งแม่น้ำ หุมู่ที่ 7 บ้านศรีษะเกษ ต.หัวขะแก อ.เมือง จ.เพชรบูรณ์	เพื่อป้องกันตลิ่งริมแม่น้ำพัง และป้องกันปัญหาน้ำท่วมของประชาชนในพื้นที่	จำนวน 1 แห่ง	-	1,000,000	-	ตลิ่งริมแม่น้ำมีความแข็งแรง ประชาชนในพื้นที่ได้รับความปลอดภัยจากปัญหาน้ำ	กองแผนฯ

1. ยุทธศาสตร์การพัฒนาด้านโครงสร้างพื้นฐาน

1.2 สนับสนุนก่อสร้างและปรับปรุงแหล่งน้ำเพื่อการอุปโภคบริโภคและการเกษตร

ที่	โครงการ	วัตถุประสงค์	เป้าหมาย (ผลผลิตของโครงการ)	งบประมาณและที่มา			ผลลัพธ์ที่คาดว่าจะได้รับ	หน่วยงานที่รับผิดชอบ
				2554 (บาท)	2555 (บาท)	2556 (บาท)		
19	ก่อสร้างฝายน้ำล้นแม่น้ำป่าสัก หมู่ที่ 2,6,7 ต.น้ำจ้ว อ.เมือง จ.เพชรบูรณ์	เพื่อกักเก็บน้ำไว้ใช้ในการเกษตรและอุปโภค-บริโภคในฤดูแล้ง และป้องกันปัญหาน้ำท่วมของประชาชนในพื้นที่	หมู่ที่ 2,6,7 จำนวน 3 แห่ง	-	2,000,000	-	ประชาชนมีน้ำใช้ในการเกษตรและการอุปโภค-บริโภคตลอดปี ประชาชนในพื้นที่ได้รับความปลอดภัยจาก	กองแผนฯ
20	ขุดลอกคลองวังชมภู หมู่ที่ 3 - หมู่ที่ 5 ต.วังชมภู อ.เมือง จ.เพชรบูรณ์	เพื่อแก้ไขปัญหาคลองตื้นเขิน สามารถกักเก็บน้ำไว้ใช้ในการเกษตรและอุปโภค-บริโภคในฤดูแล้ง และป้องกันน้ำท่วมในช่วงฤดูฝนได้	สภาพเดิมกว้าง 10.00 เมตร ยาว 3,100 เมตร ลึก 1.00 เมตร ขุดลอกใหม่ให้ กว้าง 10.00 เมตร ยาว 3,100 เมตร ลึก 3.00 เมตร	-	1,004,400	-	ประชาชนมีน้ำใช้ในการเกษตรและการอุปโภค-บริโภคตลอดปี	กองแผนฯ
21	ก่อสร้างผนังกันน้ำหมู่ที่ 12 บ้านโนนโก ต.บ้านโคก อ.เมือง จ.เพชรบูรณ์	เพื่อป้องกันตลิ่งริมแม่น้ำพัง และป้องกันปัญหาน้ำท่วมของประชาชนในพื้นที่	จุดที่ 1 ความยาว 400 เมตร จุดที่ 2 ความยาว 150 เมตร	-	2,000,000	-	ตลิ่งริมแม่น้ำมีความแข็งแรง ประชาชนในพื้นที่ได้รับความปลอดภัยจากปัญหาน้ำ	กองแผนฯ
22	ก่อสร้างฝายน้ำล้นคสล.(แบบ มข.2527) บริเวณคลองละนาม หมู่ที่ 6 บ้านยางกุด ต.ระวีง อ.เมือง จ.เพชรบูรณ์	เพื่อกักเก็บน้ำไว้ใช้ในการเกษตรและอุปโภค-บริโภคในฤดูแล้ง	ระยะทางยาว 20.00 เมตร	-	2,000,000	-	ประชาชนมีน้ำใช้ในการเกษตรและการอุปโภค-บริโภคตลอดปี	กองแผนฯ

1. ยุทธศาสตร์การพัฒนาด้านโครงสร้างพื้นฐาน

1.2 สนับสนุนก่อสร้างและปรับปรุงแหล่งน้ำเพื่อการอุปโภคบริโภคและการเกษตร

ที่	โครงการ	วัตถุประสงค์	เป้าหมาย (ผลผลิตของโครงการ)	งบประมาณและที่มา			ผลลัพธ์ที่คาดว่าจะได้รับ	หน่วยงานที่รับผิดชอบ
				2554 (บาท)	2555 (บาท)	2556 (บาท)		
23	ขุดลอกคลองละนาม หมู่ที่ 6 บ้านยางกุด ต.ระวิง อ.เมือง จ.เพชรบูรณ์	เพื่อแก้ไขปัญหาคลองตื้นเขิน สามารถกักเก็บ น้ำไว้ใช้ในการเกษตรและอุปโภค-บริโภคในฤดูแล้ง	สภาพเดิมปากคลองกว้าง 20.00 เมตร ก้นคลองกว้าง 9.50 เมตร ขาว 1,560 เมตร ลึก 3.50 เมตร ขุดใหม่ให้กว้าง 25.00 เมตร ก้นคลองกว้าง 16.50 เมตร ขาว 1,560 เมตร ลึก 4.50 เมตร	-	1,990,000	-	ประชาชนมีน้ำใช้ในการเกษตรและการอุปโภค-บริโภคตลอดปี	กองแผนฯ
24	ก่อสร้างฝายกักเก็บน้ำคลองสล. คลองหัวลงวัว หมู่ที่ 13 บ้านคลองศาลาพัฒนา ต.สะเดียง อ.เมือง จ.เพชรบูรณ์	เพื่อกักเก็บ น้ำไว้ใช้ในการเกษตรและอุปโภค-บริโภคในฤดูแล้ง	ขนาดกว้าง 50.00 เมตร ขาว 173 เมตร ลึก 5.00 เมตร ลาดเอียง 1:1.5	-	2,000,000	-	ประชาชนมีน้ำใช้ในการเกษตรและการอุปโภค-บริโภคตลอดปี	กองแผนฯ
25	ก่อสร้างฝายหินทิ้ง บริเวณคลองน้ำลูง หมู่ที่ 14 บ้านป่าเสนห์ ต.นาป่า อ.เมือง จ.เพชรบูรณ์	เพื่อกักเก็บ น้ำไว้ใช้ในการเกษตรและอุปโภค-บริโภคในฤดูแล้ง	ขนาดกว้าง 20.00 เมตร สูง 2.50 เมตร พร้อมเรียงหินด้านหน้า-หลัง	-	1,000,000	-	ประชาชนมีน้ำใช้ในการเกษตรและการอุปโภค-บริโภคตลอดปี	กองแผนฯ
26	ก่อสร้างพนังดินกั้นน้ำ บ้านวังจาน หมู่ที่ 9 ต.บ้านโตก อ.เมือง จ.เพชรบูรณ์	เพื่อป้องกันตลิ่งริมแม่น้ำพัง และป้องกันปัญหาน้ำท่วมของประชาชนในพื้นที่	ขนาดสันกว้าง 6.00 เมตร ขาว 1,500 เมตร สูง 4.00 เมตร	-	1,000,000	-	ประชาชนในพื้นที่ได้รับความปลอดภัยจากปัญหาน้ำท่วม	กองแผนฯ
27	ขุดสระเก็บน้ำบ้านห้วยใหญ่ หมู่ที่ 2 ต.ห้วยใหญ่ อ.เมือง จ.เพชรบูรณ์	เพื่อกักเก็บน้ำไว้ใช้ในการเกษตรและอุปโภค-บริโภคในฤดูแล้ง	จำนวน 1 แห่ง	-	-	1,000,000	ประชาชนมีน้ำใช้ในการเกษตรและการอุปโภค-บริโภคตลอดปี	กองแผนฯ

1. ยุทธศาสตร์การพัฒนาด้านโครงสร้างพื้นฐาน

1.2 สนับสนุนก่อสร้างและปรับปรุงแหล่งน้ำเพื่อการอุปโภคบริโภคและการเกษตร

ที่	โครงการ	วัตถุประสงค์	เป้าหมาย (ผลผลิตของโครงการ)	งบประมาณและที่มา			ผลลัพธ์ที่คาดว่าจะได้รับ	หน่วยงานที่รับผิดชอบ
				2554 (บาท)	2555 (บาท)	2556 (บาท)		
28	ก่อสร้างฝายคสล.หมู่ที่ 10 บ้านโนนจัน ต.บ้านโคก อ.เมือง จ.เพชรบูรณ์	เพื่อกักเก็บน้ำไว้ใช้ในการเกษตรและอุปโภค-บริโภคในฤดูแล้ง	จำนวน 1 แห่ง	-	-	1,500,000	ประชาชนมีน้ำใช้ในการเกษตรและการอุปโภค-บริโภคตลอดปี	กองแผนฯ
29	ขุดสระเก็บน้ำบ้านกงกะยาง หมู่ที่ 4 ต.บ้านโคก อ.เมือง จ.เพชรบูรณ์	เพื่อกักเก็บน้ำไว้ใช้ในการเกษตรและอุปโภค-บริโภคในฤดูแล้ง	จำนวน 1 แห่ง	-	-	2,000,000	ประชาชนมีน้ำใช้ในการเกษตรและการอุปโภค-บริโภคตลอดปี	กองแผนฯ
30	ก่อสร้างฝายน้ำล้นของหมู่ที่ 2, 3, 4, 5, 9, 15 ต.นาขม อ.เมือง จ.เพชรบูรณ์ (บริเวณหมู่ที่ 9)	เพื่อแบ่งน้ำลงคลองห้วยนา และกักเก็บน้ำไว้สำหรับการเกษตร และอุปโภคบริโภค ตลอดปี	จำนวน 1 แห่ง	-	-	2,000,000	ประชาชนมีน้ำใช้ในการเกษตรและการอุปโภค-บริโภคตลอดปี	กองแผนฯ
31	ขุดสระเก็บน้ำสาธารณะ หมู่ที่ 15 บ้านโป่งตาโป้ ต.บ้านโคก อ.เมือง จ.เพชรบูรณ์	เพื่อกักเก็บน้ำไว้ใช้สำหรับการเกษตรและอุปโภค-บริโภค และแก้ไขปัญหาการขาดแคลนน้ำของประชาชน	พื้นที่ประมาณ 7-10 ไร่	-	-	2,000,000	ประชาชนมีน้ำใช้ในการเกษตรและการอุปโภค-บริโภคตลอดปี	กองแผนฯ

1. ยุทธศาสตร์การพัฒนาด้านโครงสร้างพื้นฐาน

1.2 สนับสนุนก่อสร้างและปรับปรุงแหล่งน้ำเพื่อการอุปโภคบริโภคและการเกษตร

ที่	โครงการ	วัตถุประสงค์	เป้าหมาย (ผลผลิตของโครงการ)	งบประมาณและที่มา			ผลลัพธ์ที่คาดว่าจะได้รับ	หน่วยงานที่รับผิดชอบ
				2554 (บาท)	2555 (บาท)	2556 (บาท)		
32	ก่อสร้างฝายคสล.หมู่ที่ 10 บ้านโนนจัน ต.บ้านโคก อ.เมือง จ.เพชรบูรณ์	เพื่อกักเก็บน้ำไว้ใช้ในการเกษตรและอุปโภค-บริโภคในฤดูแล้ง และป้องกันปัญหาน้ำท่วมพื้นที่ในช่วงฤดูฝน	พื้นที่ประมาณ 7-10 ไร่	-	-	2,000,000	ประชาชนมีน้ำใช้ในการเกษตรและการอุปโภค-บริโภคตลอดปีและปลอดภัยจากปัญหาน้ำท่วม	กองแผนฯ
33	ก่อสร้างฝายน้ำล้นแบบมข.2527 หมู่ที่ 11 บ้านหนองทราย ต.ซอนไพร อ.เมือง จ.เพชรบูรณ์	เพื่อกักเก็บน้ำไว้ใช้ในการเกษตรและอุปโภค-บริโภคในฤดูแล้ง	จำนวน 1 แห่ง	-	-	998,800	ประชาชนมีน้ำใช้ในการเกษตรและการอุปโภค-บริโภคตลอดปี	กองแผนฯ
34	ก่อสร้างฝายน้ำล้นแบบมข.2527 หมู่ที่ 1 ต.ซอนไพร อ.เมือง จ.เพชรบูรณ์	เพื่อกักเก็บน้ำไว้ใช้ในการเกษตรและอุปโภค-บริโภคในฤดูแล้ง	จำนวน 1 แห่ง	-	-	1,000,000	ประชาชนมีน้ำใช้ในการเกษตรและการอุปโภค-บริโภคตลอดปี	กองแผนฯ
35	ก่อสร้างฝายน้ำล้นแบบหินทิ้ง หมู่ที่ 6 บ้านคลองสำโรง ต.ซอนไพร อ.เมือง จ.เพชรบูรณ์	เพื่อกักเก็บน้ำไว้ใช้ในการเกษตรและอุปโภค-บริโภคในฤดูแล้ง	จำนวน 1 แห่ง	-	-	999,000	ประชาชนมีน้ำใช้ในการเกษตรและการอุปโภค-บริโภคตลอดปี	กองแผนฯ
36	ขุดลอกคลองแม่น้ำป่าสัก หมู่ที่ 2,3,4,9,10 และหมู่ที่ 13 ต.สะเดียง อ.เมือง จ.เพชรบูรณ์	เพื่อแก้ไขปัญหาแม่น้ำตื้นเขิน สามารถกักเก็บน้ำไว้ใช้ในการเกษตรและอุปโภค-บริโภคในฤดูแล้ง	ระยะขุดลอกยาว 3,000 เมตร	-	-	1,000,000	ประชาชนมีน้ำไว้ใช้อุปโภค-บริโภคในฤดูแล้ง และปลอดภัยจากปัญหาน้ำท่วม	กองแผนฯ

1. ยุทธศาสตร์การพัฒนาด้านโครงสร้างพื้นฐาน

1.2 สนับสนุนก่อสร้างและปรับปรุงแหล่งน้ำเพื่อการอุปโภคบริโภคและการเกษตร

ที่	โครงการ	วัตถุประสงค์	เป้าหมาย (ผลผลิตของโครงการ)	งบประมาณและที่มา			ผลลัพธ์ที่คาดว่าจะได้รับ	หน่วยงานที่รับผิดชอบ
				2554 (บาท)	2555 (บาท)	2556 (บาท)		
37	ซ่อมแซมท้ายฝายกั้นน้ำ หมู่ที่ 11 ต.นาป่า อ.เมือง จ.เพชรบูรณ์	เพื่อกักเก็บน้ำไว้ใช้ในการเกษตรและอุปโภค-บริโภคในฤดูแล้ง	จำนวน 1 แห่ง	-	-	1,000,000	ประชาชนมีน้ำใช้ในการเกษตรและการอุปโภค-บริโภคตลอดปี	กองแผนฯ
38	ก่อสร้างฝายคสล. หมู่ที่ 8 บ้านเนินสมบูรณ์ ต.ห้วยสะแก อ.เมือง จ.	เพื่อกักเก็บน้ำไว้สำหรับการเกษตรและอุปโภคบริโภค ตลอดปี	ขนาดฝายกว้าง 35 เมตร สันฝายสูง 3.00 เมตร	-	-	5,000,000	ประชาชนมีน้ำใช้ในการเกษตรและการอุปโภค-บริโภคตลอดปี	กองแผนฯ
39	ขุดลอกอ่าง/สระเก็บน้ำสาธารณะประโยชน์บ้านห้วยผักไถ หมู่ที่ 1 ต.บ้านโคก อ.เมือง จ.เพชรบูรณ์	เพื่อกักเก็บน้ำไว้ใช้ในการเกษตรและอุปโภค-บริโภคในฤดูแล้ง และป้องกันปัญหาน้ำท่วมพื้นที่ในช่วงฤดูฝน	จำนวน 1 แห่ง	-	-	4,000,000	ประชาชนมีน้ำไว้ใช้สำหรับการเกษตร, อุปโภค-บริโภคในฤดูแล้ง และได้รับความปลอดภัยจากปัญหาน้ำ	กองแผนฯ
40	ก่อสร้างฝายน้ำล้นคสล.(คลองร่องโก) พร้อมขุดลอกหน้าฝาย หมู่ที่ 8 ต.นางัว อ.เมือง จ.เพชรบูรณ์	เพื่อกักเก็บน้ำไว้ใช้ในการเกษตรและอุปโภค-บริโภคในฤดูแล้ง และป้องกันปัญหาน้ำท่วมพื้นที่ในช่วงฤดูฝน	จำนวน 1 แห่ง	-	-	1,000,000	ประชาชนมีน้ำไว้ใช้สำหรับการเกษตร, อุปโภค-บริโภคในฤดูแล้ง และได้รับความปลอดภัยจากปัญหาน้ำ	กองแผนฯ

1. ยุทธศาสตร์การพัฒนาด้านโครงสร้างพื้นฐาน

1.2 สนับสนุนก่อสร้างและปรับปรุงแหล่งน้ำเพื่อการอุปโภคบริโภคและการเกษตร

ที่	โครงการ	วัตถุประสงค์	เป้าหมาย (ผลผลิตของโครงการ)	งบประมาณและที่มา			ผลลัพธ์ที่คาดว่าจะได้รับ	หน่วยงานที่รับผิดชอบ
				2554 (บาท)	2555 (บาท)	2556 (บาท)		
41	ขุดลอกคลองศาลา หมู่ที่ 2 ต.สะเดียง อ.เมือง จ.เพชรบูรณ์	เพื่อแก้ไขปัญหาคลองตื้นเขิน สามารถกักเก็บน้ำไว้ใช้ในการ เกษตรและอุปโภค-บริโภคในฤดูแล้ง และป้องกันปัญหาน้ำท่วมพื้นที่ในช่วงฤดูฝน	จำนวน 1 แห่ง	-	-	2,000,000	ประชาชนมีน้ำใช้ในการเกษตรและการอุปโภค-บริโภคตลอดปี	กองแผนฯ
42	ขุดลอกอ่าง/สระเก็บน้ำห้วยสวัสดิ์ บ้านน้ำเดื่อเหนือ หมู่ที่ 5 ต.ห้วยใหญ่ อ.เมือง จ.เพชรบูรณ์	เพื่อกักเก็บน้ำไว้ใช้ในการเกษตรและอุปโภค-บริโภคในฤดูแล้ง และป้องกันปัญหาน้ำท่วมพื้นที่ในช่วงฤดูฝน	ขนาดกว้าง 200 เมตร ยาว 250 เมตร ลึก 5.00 เมตร ลาดเอียง 1:2	-	-	5,000,000	ประชาชนมีน้ำไว้ใช้สำหรับการเกษตร, อุปโภค-บริโภคในฤดูแล้ง และแก้ไขปัญหาการขาดแคลนน้ำในพื้นที่	กองแผนฯ
43	ขุดลอกสระเก็บน้ำบ้านหนองเตียน หมู่ที่ 21 ต.ท่าพล อ.เมือง จ.เพชรบูรณ์	เพื่อแก้ไขปัญหาสระตื้นเขิน สามารถกักเก็บน้ำไว้ใช้ในการ เกษตรและอุปโภค-บริโภคในฤดูแล้ง และป้องกันปัญหาน้ำท่วมพื้นที่ในช่วงฤดูฝน	จำนวน 1 แห่ง	-	-	1,000,000	ประชาชนมีน้ำไว้ใช้สำหรับการเกษตร, อุปโภค-บริโภคในฤดูแล้ง และแก้ไขปัญหาการขาดแคลนน้ำในพื้นที่	กองแผนฯ

1. ยุทธศาสตร์การพัฒนาในด้านโครงสร้างพื้นฐาน

1.2 สนับสนุนก่อสร้างและปรับปรุงแหล่งน้ำเพื่อการอุปโภคบริโภคและการเกษตร

ที่	โครงการ	วัตถุประสงค์	เป้าหมาย (ผลผลิตของโครงการ)	งบประมาณและที่มา			ผลลัพธ์ที่คาดว่าจะได้รับ	หน่วยงานที่รับผิดชอบ
				2554 (บาท)	2555 (บาท)	2556 (บาท)		
44	ขุดลอกอ่างเก็บน้ำบ้านผักไถ หมู่ที่ 1 ต.บ้านโคก อ.เมือง จ.เพชรบูรณ์	เพื่อกักเก็บน้ำไว้ใช้สำหรับการเกษตรและอุปโภค-บริโภค และแก้ไขปัญหาการขาดแคลนน้ำของประชาชน	จำนวน 1 แห่ง	-	-	1,000,000	ประชาชนมีน้ำไว้ใช้สำหรับการเกษตร, อุปโภค-บริโภคในฤดูแล้ง และแก้ไขปัญหาการขาดแคลนน้ำในพื้นที่	กองแผนฯ
45	ขุดลอกคลองทะเลทอง หมู่ที่ 12 ต.สะเดียง อ.เมือง จ.เพชรบูรณ์	เพื่อแก้ไขปัญหาคลองดินเลน สามารถกักเก็บน้ำไว้ใช้ในการ เกษตรและอุปโภค-บริโภคในฤดูแล้ง และป้องกันปัญหาน้ำท่วมพื้นที่ในช่วงฤดูฝน	จำนวน 1 แห่ง	-	-	1,000,000	ประชาชนมีน้ำไว้ใช้สำหรับการเกษตร, อุปโภค-บริโภคในฤดูแล้ง และได้รับความปลอดภัยจากปัญหาน้ำท่วม	กองแผนฯ
46	โครงการแก้มลิงบ้านทุ่งแค หมู่ที่ 6 และบ้านวังจาน หมู่ที่ 9 ต.บ้านโคก อ.เมือง จ.เพชรบูรณ์	เพื่อการขาดแคลนน้ำสำหรับการเกษตรและอุปโภค-บริโภค และแก้ไขปัญหาการขาดแคลนน้ำของประชาชน	จำนวน 1 แห่ง	-	-	1,000,000	ประชาชนมีน้ำไว้ใช้สำหรับการเกษตร, อุปโภค-บริโภคในฤดูแล้ง และแก้ไขปัญหาการขาดแคลนน้ำในพื้นที่	กองแผนฯ
47	ขุดลอกอ่างเก็บน้ำห้วยสะพานขาด หมู่ที่ 9 ต.นางั่ว อ.เมือง จ.เพชรบูรณ์	เพื่อแก้ไขปัญหาอ่างดินเลน สามารถกักเก็บน้ำไว้ใช้ในการ เกษตรและอุปโภค-บริโภคในฤดูแล้ง	จำนวน 1 แห่ง	-	-	1,000,000	ประชาชนมีน้ำใช้ในการเกษตรและการอุปโภค-บริโภคตลอดปี	กองแผนฯ

1. ยุทธศาสตร์การพัฒนาด้านโครงสร้างพื้นฐาน

1.2 สนับสนุนก่อสร้างและปรับปรุงแหล่งน้ำเพื่อการอุปโภคบริโภคและการเกษตร

ที่	โครงการ	วัตถุประสงค์	เป้าหมาย (ผลผลิตของโครงการ)	งบประมาณและที่มา			ผลลัพธ์ที่คาดว่าจะได้รับ	หน่วยงานที่รับผิดชอบ
				2554 (บาท)	2555 (บาท)	2556 (บาท)		
48	ขุดสระเก็บน้ำ หมู่ที่ 9 ต.นางัว อ.เมือง จ.เพชรบูรณ์	เพื่อกักเก็บน้ำไว้ใช้ในการเกษตรและอุปโภค-บริโภคในฤดูแล้ง	ขนาดปากสระกว้าง 100x110 เมตร ลึก 5.00 เมตร ขนาดปริมาตรดินขุดไม่น้อยกว่า 20,500 ลบ.เมตร พร้อมก่อสร้างอาคารระบายน้ำพร้อมบันได	-	-	1,996,000	ประชาชนมีน้ำใช้ในการเกษตรและการอุปโภค-บริโภคตลอดปี	กองแผนฯ
49	ขุดลอกคลองชำเลือด พร้อมก่อสร้างฝายน้ำล้น หมู่ที่ 7 ต.นางัว อ.เมือง จ.เพชรบูรณ์	เพื่อแก้ไขปัญหาคลองตื้นเขิน สามารถกักเก็บน้ำไว้ใช้ในการ เกษตรและอุปโภค-บริโภคในฤดูแล้ง และป้องกันปัญหาน้ำท่วมพื้นที่ในช่วงฤดูฝน	จำนวน 1 แห่ง	-	-	2,000,000	ประชาชนมีน้ำไว้ใช้สำหรับการเกษตร, อุปโภค-บริโภคในฤดูแล้ง และได้รับความปลอดภัยจากปัญหาน้ำท่วม	กองแผนฯ
50	ขุดลอกหนองน้ำสาธารณะ ประโยชน์ หมู่ที่ 4 ต.ปากช่อง อ.หล่มสัก จ.เพชรบูรณ์	เพื่อกักเก็บน้ำไว้ใช้ในการเกษตรและอุปโภค-บริโภคในฤดูแล้ง	พื้นที่ขนาด 22 ไร่ ลึก 4.50 เมตร	2,000,000	-	-	ประชาชนมีน้ำใช้ในการเกษตรและการอุปโภค-บริโภคตลอดปี	กองแผนฯ
51	ขุดลอกคลองชุมแสง-คลองหัวขบ หมู่ที่ 1 ต.บ้านไร่-หมู่ที่ 6-16 ต.บ้านกลาง อ.หล่มสัก จ.เพชรบูรณ์	เพื่อแก้ไขปัญหาคลองตื้นเขิน สามารถกักเก็บน้ำไว้ใช้ในการเกษตรและอุปโภค-บริโภคในฤดูแล้ง	สภาพเดิมปากคลองกว้าง 6.00 เมตร ลึก 2.00 เมตร ขุดลอกใหม่ให้กว้าง 18.00 เมตร ขาว 700 เมตร ลึก 4.00 เมตร	800,000	-	-	ประชาชนมีน้ำใช้ในการเกษตรและการอุปโภค-บริโภคตลอดปี	กองแผนฯ

1. ยุทธศาสตร์การพัฒนาด้านโครงสร้างพื้นฐาน

1.2 สนับสนุนก่อสร้างและปรับปรุงแหล่งน้ำเพื่อการอุปโภคบริโภคและการเกษตร

ที่	โครงการ	วัตถุประสงค์	เป้าหมาย (ผลผลิตของโครงการ)	งบประมาณและที่มา			ผลลัพธ์ที่คาดว่าจะได้รับ	หน่วยงานที่รับผิดชอบ
				2554 (บาท)	2555 (บาท)	2556 (บาท)		
52	ขุดลอกคลองน้ำค้ำ หมู่ที่ 5, 6 ต.บึงน้ำเต้า อ.หล่มสัก จ.เพชรบูรณ์	เพื่อแก้ไขปัญหาคลองตื้นเขิน สามารถกักเก็บ น้ำไว้ใช้ในการเกษตรและอุปโภค-บริโภคในฤดูแล้ง	สภาพเดิมปากคลองกว้าง 4.00 เมตร ขาว 2,000 เมตร ลึก 3.50 เมตร ขุดลอกใหม่ให้กว้าง 12.00 เมตร ขาว 1,100 เมตร ลึก 3.00	1,000,000	-	-	ประชาชนมีน้ำใช้ในการเกษตรและการอุปโภค-บริโภคตลอดปี	กองแผนฯ
53	ขุดลอกคลองร่องกระดิน - สักงอยน้อย หมู่ที่ 5,8 ต.บ้านกลาง อ.หล่มสัก จ.เพชรบูรณ์	เพื่อแก้ไขปัญหาคลองตื้นเขิน สามารถกักเก็บ น้ำไว้ใช้ในการเกษตรและอุปโภค-บริโภคในฤดูแล้ง	ขนาดกว้าง 10.00 เมตร ขาว 3,000 เมตร ลึก 3.00 เมตร	1,248,000	-	-	ประชาชนมีน้ำใช้ในการเกษตรและการอุปโภค-บริโภคตลอดปี	กองแผนฯ
54	ก่อสร้างแหล่งน้ำขนาดเล็ก หมู่ที่ 10 ต.บ้านดัว อ.หล่มสัก จ.เพชรบูรณ์	เพื่อกักเก็บน้ำไว้ใช้ในการเกษตรและอุปโภค-บริโภคในฤดูแล้ง	ขนาดกว้าง 100.00 เมตร ขาวไม่น้อยกว่า 125.00 เมตร ลึก 5.00 เมตร	1,455,000	-	-	ประชาชนมีน้ำไว้ใช้สำหรับการเกษตร, อุปโภค-บริโภคในฤดูแล้ง	กองแผนฯ
55	ก่อสร้างฝายน้ำล้นคสล.แบบ มข. 2527 หมู่ที่ 11 บ้านร่องเชือก ต.น้ำก้อ อ.หล่มสัก จ.เพชรบูรณ์ (มีสะพานข้ามฝาย)	เพื่อกักเก็บน้ำไว้สำหรับการเกษตร และอุปโภค-บริโภค ตลอดปี	ขนาดสันฝาย สูง 1.50 เมตร ขาว 14.00 เมตร	766,000	-	-	ประชาชนมีน้ำใช้ในการเกษตรและการอุปโภค-บริโภคตลอดปี	กองแผนฯ
56	ขุดลอกคลองน้ำพุ หมู่ที่ 1 ถึงสะพานข้ามคลองห้วยน้ำพุ หมู่ที่ 6 ต.ฝายนาแซง อ.หล่มสัก จ.เพชรบูรณ์	เพื่อกักเก็บน้ำไว้ใช้ในการเกษตรและอุปโภค-บริโภคในฤดูแล้ง	จำนวน 1 แห่ง	-	1,000,000	-	ประชาชนมีน้ำใช้ในการเกษตรและการอุปโภค-บริโภคตลอดปี	กองแผนฯ

1. ยุทธศาสตร์การพัฒนาด้านโครงสร้างพื้นฐาน

1.2 สนับสนุนก่อสร้างและปรับปรุงแหล่งน้ำเพื่อการอุปโภคบริโภคและการเกษตร

ที่	โครงการ	วัตถุประสงค์	เป้าหมาย (ผลผลิตของโครงการ)	งบประมาณและที่มา			ผลลัพธ์ที่คาดว่าจะได้รับ	หน่วยงานที่รับผิดชอบ
				2554 (บาท)	2555 (บาท)	2556 (บาท)		
57	ก่อสร้างฝายน้ำล้น คสล.พร้อม ขุดลอกหน้าฝาย หมู่ที่ 1 บ้าน ห้วย ต.บ้านห้วย อ.หล่มสัก จ.เพชรบูรณ์	เพื่อกักเก็บน้ำไว้ใช้ในการ เกษตรและอุปโภค- บริโภคในฤดูแล้ง	ขนาดสันฝาย สูง 2.00 เมตร ยาว 16.00 เมตร พร้อมขุดลอกหน้า ฝาย และทำฝาย	-	1,000,000	-	ประชาชนมีน้ำใช้ในการ เกษตรและการอุปโภค- บริโภคตลอดปี	กองแผนฯ
58	ขุดลอกคลองขมิ้น หมู่ที่ 6,7,8,9 ต.มุงคล้า อ.หล่มสัก จ.เพชรบูรณ์	เพื่อแก้ไขปัญหาคลองตัน เงิน สามารถกักเก็บ น้ำไว้ ใช้ในการเกษตรและ อุปโภค-บริโภคในฤดูแล้ง	จำนวน 1 แห่ง	-	1,000,000	-	ประชาชนมีน้ำใช้ในการ เกษตรและการอุปโภค- บริโภคตลอดปี	กองแผนฯ
59	ขุดลอกคลองน้ำก่อ หมู่ที่ 2,3, 4,5 ต.น้ำก่อ อ.หล่มสัก จ.เพชรบูรณ์	เพื่อแก้ไขปัญหาคลองตัน เงิน สามารถกักเก็บ น้ำไว้ ใช้ในการเกษตรและ อุปโภค-บริโภคในฤดูแล้ง	สภาพเดิมกว้าง 17.00 เมตร ยาว 100 เมตร ลึก 2.50 เมตร ขุดใหม่ให้ กว้าง 22.00 เมตร ยาว 2,225 เมตร ลึก 4.00 เมตร	-	2,000,000	-	ประชาชนมีน้ำใช้ในการ เกษตรและการอุปโภค- บริโภคตลอดปี	กองแผนฯ
60	ขุดลอกคลองห้วยแล้ง หมู่ที่ 2 บ้านนาคง ต.บ้านห้วย อ.หล่มสัก จ.เพชรบูรณ์	เพื่อแก้ไขปัญหาคลองตัน เงิน สามารถกักเก็บน้ำไว้ ใช้ในการ เกษตรและ อุปโภค-บริโภคในฤดูแล้ง	ขนาดคลองกว้าง 8.00 เมตร ยาว 1,800 เมตร ลึก 3.00 เมตร	-	1,080,000	-	ประชาชนมีน้ำไว้ใช้ สำหรับการเกษตร, อุปโภค-บริโภคในฤดู แล้ง และได้รับความ	กองแผนฯ
61	ก่อสร้างฝายกั้นน้ำพร้อมขุดลอก หมู่ที่ 15 บ้านโคกขมิ้น ต. บ้านกลาง อ.หล่มสัก จ. เพชรบูรณ์	เพื่อกักเก็บน้ำไว้ใช้ในการ เกษตรและอุปโภค- บริโภคในฤดูแล้ง	ขนาดกว้าง 14.00 เมตร สันฝายสูง 2.00 เมตร พร้อมขุดลอกกว้าง 12 เมตร ลึก 3.00 เมตร ยาว 2,000 เมตร	-	1,000,000	-	ประชาชนมีน้ำใช้ในการ เกษตรและการอุปโภค- บริโภคตลอดปี	กองแผนฯ

1. ยุทธศาสตร์การพัฒนาด้านโครงสร้างพื้นฐาน

1.2 สนับสนุนก่อสร้างและปรับปรุงแหล่งน้ำเพื่อการอุปโภคบริโภคและการเกษตร

ที่	โครงการ	วัตถุประสงค์	เป้าหมาย (ผลผลิตของโครงการ)	งบประมาณและที่มา			ผลลัพธ์ที่คาดว่าจะได้รับ	หน่วยงานที่รับผิดชอบ
				2554 (บาท)	2555 (บาท)	2556 (บาท)		
62	ก่อสร้างฝายหินทิ้ง หมู่ที่ 2 บ้านน้ำก้อ ต.น้ำก้อ อ.หล่มสัก จ.เพชรบูรณ์	เพื่อกักเก็บน้ำไว้สำหรับการเกษตร และอุปโภค-บริโภค ตลอดปี	ขนาดกว้าง 40.00 เมตร สูง 2.00 เมตร ลึกเฉลี่ย 3.50 เมตร	-	1,000,000	-	ประชาชนมีน้ำใช้ในการเกษตรและการอุปโภค-บริโภคตลอดปี	กองแผนฯ
63	ก่อสร้างฝายใหญ่กลางบ้าน ต.บึงคล้า อ.หล่มสัก จ.เพชรบูรณ์	เพื่อป้องกันผนังฝายกันแม่น้ำพัง และป้องกันปัญหาน้ำท่วมของประชาชนในพื้นที่	จำนวน 1 แห่ง	-	1,000,000	-	ประชาชนในพื้นที่ได้รับความปลอดภัยจากปัญหาน้ำท่วม	กองแผนฯ
64	ขุดลอกคลองห้วยชัน หมู่ที่ 15 ต.ลานบ่า อ.หล่มสัก จ.เพชรบูรณ์	เพื่อแก้ไขปัญหาคลองตื้นเขิน สามารถกักเก็บน้ำไว้ใช้ในการเกษตรและอุปโภค-บริโภคในฤดูแล้ง	ขนาดกว้าง 3.00 เมตร ยาว 800 เมตร	-	1,000,000	-	ประชาชนมีน้ำใช้ในการเกษตรและการอุปโภค-บริโภคตลอดปี	กองแผนฯ
65	ก่อสร้างผนังกันน้ำคสล. หมู่ที่ 1 บ้านน้ำซุน ต.น้ำซุน อ.หล่มสัก จ.เพชรบูรณ์	เพื่อป้องกันตลิ่งริมแม่น้ำพัง และป้องกันปัญหาน้ำท่วมของประชาชนในพื้นที่	จุดที่ 1 กว้าง 6.00 เมตร ยาว 100 เมตร จุดที่ 2 กว้าง 6.00 เมตร ยาว 80.00 เมตร	-	1,000,000	-	ประชาชนในพื้นที่ได้รับความปลอดภัยจากปัญหาน้ำท่วม	กองแผนฯ
66	ก่อสร้างผนังกันน้ำคสล. หมู่ที่ 3 บ้านน้ำซุน ต.น้ำซุน อ.หล่มสัก จ.เพชรบูรณ์	เพื่อป้องกันตลิ่งริมแม่น้ำพัง และป้องกันปัญหาน้ำท่วมของประชาชนในพื้นที่	ขนาดกว้าง 6.00 เมตร ยาว 50.00 เมตร	-	1,000,000	-	ประชาชนในพื้นที่ได้รับความปลอดภัยจากปัญหาน้ำท่วม	กองแผนฯ

1. ยุทธศาสตร์การพัฒนาด้านโครงสร้างพื้นฐาน

1.2 สนับสนุนก่อสร้างและปรับปรุงแหล่งน้ำเพื่อการอุปโภคบริโภคและการเกษตร

ที่	โครงการ	วัตถุประสงค์	เป้าหมาย (ผลผลิตของโครงการ)	งบประมาณและที่มา			ผลลัพธ์ที่คาดว่าจะได้รับ	หน่วยงานที่รับผิดชอบ
				2554 (บาท)	2555 (บาท)	2556 (บาท)		
67	ขุดลอกคลองหนองอ้อ หมู่ที่ 4 ต.ปากช่อง อ.หล่มสัก จ.เพชรบูรณ์	เพื่อแก้ไขปัญหาคลองตื้นเขิน สามารถกักเก็บ น้ำไว้ใช้ในการเกษตรและอุปโภค-บริโภคในฤดูแล้ง	ขนาดคลองกว้าง 5.00 เมตร ลึก 2.00 เมตร ยาว 1,500 เมตร	-	-	1,000,000	ประชาชนมีน้ำใช้ในการเกษตรและการอุปโภค-บริโภคตลอดปี	กองแผนฯ
68	ขุดลอกลำห้วยน้ำก้อ หมู่ที่ 4 เชื่อมหมู่ที่ 5,6,7,8 ต.หนองไขว่ อ.หล่มสัก จ.เพชรบูรณ์	เพื่อแก้ไขปัญหาคลองตื้นเขิน สามารถกักเก็บ น้ำไว้ใช้ในการเกษตรและอุปโภค-บริโภคในฤดูแล้ง	ขนาดคลองกว้าง 10.00 เมตร ลึก 4.00 เมตร ยาว 2,500 เมตร	-	-	1,500,000	ประชาชนมีน้ำใช้ในการเกษตรและการอุปโภค-บริโภคตลอดปี	กองแผนฯ
69	ขุดลอกเหมืองระบายน้ำบริเวณตำบลท่าอัญญา-ตำบลสักหลด อ.หล่มสัก จ.	เพื่อแก้ไขปัญหาเหมืองตื้นเขิน สามารถระบายน้ำในเขตพื้นที่ได้	จำนวน 1 สาย	-	-	1,000,000	ประชาชนมีน้ำใช้ในการเกษตรและการอุปโภค-บริโภคตลอดปี	กองแผนฯ
70	ขุดลอกคลองตะเข้ หมู่ที่ 2 ต.น้ำแซบ อ.หล่มสัก จ.เพชรบูรณ์	เพื่อแก้ไขปัญหาคลองตื้นเขิน สามารถกักเก็บ น้ำไว้ใช้ในการเกษตรและอุปโภค-บริโภคในฤดูแล้ง	ขนาดคลองกว้าง 4.00 เมตร ลึก 3.00 เมตร ยาว 1,500 เมตร	-	-	1,000,000	ประชาชนมีน้ำใช้ในการเกษตรและการอุปโภค-บริโภคตลอดปี	กองแผนฯ
71	ขุดลอกคลองสบ้าช่วงรอยต่อระหว่างกัตาคารเมืองหล่ม-หล่มสัก อ.หล่มสัก จ.เพชรบูรณ์	เพื่อแก้ไขปัญหาคลองตื้นเขิน สามารถกักเก็บ น้ำไว้ใช้ในการเกษตรและอุปโภค-บริโภคในฤดูแล้ง	จำนวน 1 แห่ง	-	-	1,000,000	ประชาชนมีน้ำใช้ในการเกษตรและการอุปโภค-บริโภคตลอดปี	กองแผนฯ

1. ยุทธศาสตร์การพัฒนาด้านโครงสร้างพื้นฐาน

1.2 สนับสนุนก่อสร้างและปรับปรุงแหล่งน้ำเพื่อการอุปโภคบริโภคและการเกษตร

ที่	โครงการ	วัตถุประสงค์	เป้าหมาย (ผลผลิตของโครงการ)	งบประมาณและที่มา			ผลลัพธ์ที่คาดว่าจะได้รับ	หน่วยงานที่รับผิดชอบ
				2554 (บาท)	2555 (บาท)	2556 (บาท)		
72	ก่อสร้างฝายน้ำล้น บ้านห้วยลาน (ฝายธรรมบุญ) หมู่ที่ 17 ต.น้ำซุน อ.หล่มสัก จ.เพชรบูรณ์	เพื่อกักเก็บน้ำไว้ใช้ในการเกษตรและอุปโภค-บริโภคในฤดูแล้ง และป้องกันปัญหาน้ำท่วมพื้นที่ในช่วงฤดูฝน	ขนาดกว้าง 25.00 เมตร สูง 2.50 เมตร พร้อมขุดลอกหน้าฝายกว้าง 25.00 เมตร ยาว 200 เมตร	-	-	1,000,000	ประชาชนมีน้ำไว้ใช้สำหรับการเกษตร, อุปโภค-บริโภคในฤดูแล้ง และได้รับความปลอดภัยจากปัญหาน้ำ	กองแผนฯ
73	ก่อสร้างฝายน้ำล้น หมู่ที่ 9 ต.น้ำซุน อ.หล่มสัก จ.เพชรบูรณ์	เพื่อกักเก็บน้ำไว้ใช้ในการเกษตรและอุปโภค-บริโภคในฤดูแล้ง และป้องกันปัญหาน้ำท่วมพื้นที่ในช่วงฤดูฝน	ขนาดกว้าง 25.00 เมตร สูง 2.50 เมตร	-	-	1,000,000	ประชาชนมีน้ำไว้ใช้สำหรับการเกษตร, อุปโภค-บริโภคในฤดูแล้ง และได้รับความปลอดภัยจากปัญหาน้ำ	กองแผนฯ
74	ก่อสร้างฝายน้ำล้น (ฝายวังกอก) หมู่ที่ 8 ต.น้ำซุน อ.หล่มสัก จ.เพชรบูรณ์	เพื่อกักเก็บน้ำไว้ใช้ในการเกษตรและอุปโภค-บริโภคในฤดูแล้ง และป้องกันปัญหาน้ำท่วมพื้นที่ในช่วงฤดูฝน	ขนาดกว้าง 25.00 เมตร สูง 2.50 เมตร พร้อมขุดลอกหน้าฝายกว้าง 25.00 เมตร ยาว 200 เมตร	-	-	1,000,000	ประชาชนมีน้ำไว้ใช้สำหรับการเกษตร, อุปโภค-บริโภคในฤดูแล้ง และได้รับความปลอดภัยจากปัญหาน้ำ	กองแผนฯ

1. ยุทธศาสตร์การพัฒนาด้านโครงสร้างพื้นฐาน

1.2 สนับสนุนก่อสร้างและปรับปรุงแหล่งน้ำเพื่อการอุปโภคบริโภคและการเกษตร

ที่	โครงการ	วัตถุประสงค์	เป้าหมาย (ผลผลิตของโครงการ)	งบประมาณและที่มา			ผลลัพธ์ที่คาดว่าจะได้รับ	หน่วยงานที่รับผิดชอบ
				2554 (บาท)	2555 (บาท)	2556 (บาท)		
75	ขุดลอกสระเก็บน้ำชุมชน หมู่ที่ 8 ต.บ้านกลาง อ.ห่มสัก จ.เพชรบูรณ์	เพื่อแก้ไขปัญหาสระตื้นเขิน สามารถกักเก็บน้ำไว้ใช้ในการ เกษตรและอุปโภค-บริโภคในฤดูแล้ง และป้องกันปัญหาน้ำท่วมพื้นที่ในช่วงฤดูฝน	จำนวน 1 แห่ง	-	-	1,000,000	ประชาชนมีน้ำไว้ใช้สำหรับการเกษตร, อุปโภค-บริโภคในฤดูแล้ง และได้รับความปลอดภัยจากปัญหาน้ำท่วม	กองแผนฯ
76	ก่อสร้างฝายน้ำล้นพร้อมขุดลอกคลอง หมู่ที่ 16 ต.น้ำซุน อ.ห่มสัก จ.เพชรบูรณ์	เพื่อกักเก็บน้ำไว้ใช้ในการ เกษตรและอุปโภค-บริโภคในฤดูแล้ง และป้องกันปัญหาน้ำท่วมในช่วงฤดูฝน	ขนาดกว้าง 2.00 เมตร ลึก 2.00 เมตร ยาว 1,000 เมตร	-	-	1,000,000	ประชาชนมีน้ำไว้ใช้สำหรับการเกษตร, อุปโภค-บริโภคในฤดูแล้ง และได้รับความปลอดภัยจากปัญหาน้ำท่วม	กองแผนฯ
77	ก่อสร้างฝายน้ำล้นพร้อมขุดลอกคลอง หมู่ที่ 7,8,9,17 ต.น้ำซุน อ.ห่มสัก จ.เพชรบูรณ์	เพื่อกักเก็บน้ำไว้ใช้ในการ เกษตรและอุปโภค-บริโภคในฤดูแล้ง และป้องกันปัญหาน้ำท่วมในช่วงฤดูฝน	ขนาดกว้าง 15.00 เมตร ลึก 2.00 เมตร ยาว 1,000 เมตร	-	-	1,000,000	ประชาชนมีน้ำไว้ใช้สำหรับการเกษตร, อุปโภค-บริโภคในฤดูแล้ง และได้รับความปลอดภัยจากปัญหาน้ำท่วม	กองแผนฯ

1. ยุทธศาสตร์การพัฒนาด้านโครงสร้างพื้นฐาน

1.2 สนับสนุนก่อสร้างและปรับปรุงแหล่งน้ำเพื่อการอุปโภคบริโภคและการเกษตร

ที่	โครงการ	วัตถุประสงค์	เป้าหมาย (ผลผลิตของโครงการ)	งบประมาณและที่มา			ผลลัพธ์ที่คาดว่าจะได้รับ	หน่วยงานที่รับผิดชอบ
				2554 (บาท)	2555 (บาท)	2556 (บาท)		
78	ขุดลอกห้วยทราย หมู่ที่ 4,6,7 ต.นาแซง อ.หล่มเก่า จ.เพชรบูรณ์	เพื่อแก้ไขปัญหาคลองตื้นเขิน สามารถกักเก็บน้ำไว้ใช้ในการ เกษตรและอุปโภค-บริโภคในฤดูแล้ง และป้องกันปัญหาน้ำท่วมพื้นที่ในช่วงฤดูฝน	ขนาดปากคลองกว้าง 12.00 - 16.00 เมตร ลึกเฉลี่ย 3.50 เมตร ยาวไม่น้อยกว่า 2,000 เมตร หรือ มีปริมาตรดินขุดไม่น้อยกว่า 29,950 ลบ.ม. ลาดเอียง 1:1	1,000,000	-	-	ประชาชนมีน้ำไว้ใช้สำหรับการเกษตร, อุปโภค-บริโภคในฤดูแล้ง และได้รับความปลอดภัยจากปัญหาน้ำท่วม	กองแผนฯ
79	ก่อสร้างอ่างเก็บน้ำห้วยภูผา หมู่ที่ 11 ต.ศิลา อ.หล่มเก่า จ.เพชรบูรณ์	เพื่อกักเก็บน้ำไว้ใช้ในการเกษตรและอุปโภค-บริโภคในฤดูแล้ง	จำนวน 1 แห่ง	-	1,000,000	-	ประชาชนมีน้ำใช้ในการเกษตรและการอุปโภค-บริโภคตลอดปี	กองแผนฯ
80	ขุดลอกคลองส่งน้ำ (เหมืองกุดหมัน) หมู่ที่ 6 ต.นาแซง อ.หล่มเก่า จ.เพชรบูรณ์	เพื่อแก้ไขปัญหาคลองตื้นเขิน สามารถกักเก็บน้ำไว้ใช้ในการ เกษตรและอุปโภค-บริโภคในฤดูแล้ง และป้องกันปัญหาน้ำท่วมพื้นที่ในช่วงฤดูฝน	ขนาดคลองกว้าง 4 เมตร ยาว 2,000 เมตร	-	1,000,000	-	ประชาชนมีน้ำไว้ใช้สำหรับการเกษตร, อุปโภค-บริโภคในฤดูแล้ง และได้รับความปลอดภัยจากปัญหาน้ำท่วม	กองแผนฯ
81	วางท่อส่งน้ำจากห้วยภูผา พร้อมระบบควบคุมการจ่ายน้ำ หมู่ที่ 16- หมู่ที่ 17 ต.ศิลา อ.หล่มเก่า จ.เพชรบูรณ์	เพื่อส่งน้ำใช้ในการเกษตรและอุปโภค-บริโภค	วางท่อส่งน้ำจากห้วยภูผา ยาว 5,000 เมตร พร้อมระบบควบคุมการจ่ายน้ำ	-	1,000,000	-	ประชาชนมีน้ำไว้ใช้สำหรับการเกษตร, อุปโภค-บริโภคในฤดูแล้ง และได้รับความปลอดภัยจากปัญหาน้ำท่วม	กองแผนฯ

1. ยุทธศาสตร์การพัฒนาด้านโครงสร้างพื้นฐาน

1.2 สนับสนุนก่อสร้างและปรับปรุงแหล่งน้ำเพื่อการอุปโภคบริโภคและการเกษตร

ที่	โครงการ	วัตถุประสงค์	เป้าหมาย (ผลผลิตของโครงการ)	งบประมาณและที่มา			ผลลัพธ์ที่คาดว่าจะได้รับ	หน่วยงานที่รับผิดชอบ
				2554 (บาท)	2555 (บาท)	2556 (บาท)		
82	ขุดลอกห้วยน้ำขอบหมู่ที่ 12 ต.หินขาว อ.หล่มเก่า จ.เพชรบูรณ์	เพื่อแก้ไขปัญหาห้วยตื้น เขิน สามารถกักเก็บน้ำไว้ ใช้ในการเกษตรและ อุปโภค-บริโภคในฤดูแล้ง	จำนวน 1 แห่ง	-	1,000,000	-	ประชาชนมีน้ำใช้ในการ เกษตรและการอุปโภค- บริโภคตลอดปี	กองแผนฯ
83	ขุดลอกคลองบ้านเนิน หมู่ที่ 1 บ้านพร้าว - หมู่ที่ 3 ต.บ้านเนิน อ.หล่มเก่า จ.เพชรบูรณ์	เพื่อแก้ไขปัญหาคลองตื้น เขิน สามารถกักเก็บน้ำไว้ ใช้ในการเกษตรและ อุปโภค-บริโภคในฤดูแล้ง	จำนวน 1 แห่ง	-	-	1,000,000	ประชาชนมีน้ำใช้ในการ เกษตรและการอุปโภค- บริโภคตลอดปี	กองแผนฯ
84	ขุดลอกคลองส่งน้ำบ้านเหล่า เพิ่ม หมู่ที่ 13 ต.หล่มเก่า อ.หล่ม เก่า จ.เพชรบูรณ์	เพื่อแก้ไขปัญหาคลองตื้น เขิน สามารถกักเก็บน้ำไว้ ใช้ในการเกษตรและ อุปโภค-บริโภคในฤดูแล้ง	จำนวน 1 แห่ง	-	-	1,000,000	ประชาชนมีน้ำใช้ในการ เกษตรและการอุปโภค- บริโภคตลอดปี	กองแผนฯ
85	ขุดลอกคลองห้วยเขีย หมู่ที่ 2, 3 ต.บ้านเนิน อ.หล่มเก่า จ.เพชรบูรณ์	เพื่อแก้ไขปัญหาคลองตื้น เขิน สามารถกักเก็บน้ำไว้ ใช้ในการ เกษตรและ อุปโภค-บริโภคในฤดูแล้ง และป้องกันปัญหาน้ำ ท่วมพื้นที่ในช่วงฤดูฝน	ขนาดปากคลองกว้าง 8.00 เมตร ยาว 3,000 เมตร ลึก 6.00 เมตร ลาดเอียง 1:2 เมตร	-	-	1,000,000	ประชาชนมีน้ำไว้ใช้ สำหรับการเกษตร, อุปโภค-บริโภคในฤดู แล้ง และได้รับความ ปลอดภัยจากปัญหาน้ำ ท่วม	กองแผนฯ

1. ยุทธศาสตร์การพัฒนาด้านโครงสร้างพื้นฐาน

1.2 สนับสนุนก่อสร้างและปรับปรุงแหล่งน้ำเพื่อการอุปโภคบริโภคและการเกษตร

ที่	โครงการ	วัตถุประสงค์	เป้าหมาย (ผลผลิตของโครงการ)	งบประมาณและที่มา			ผลลัพธ์ที่คาดว่าจะได้รับ	หน่วยงานที่รับผิดชอบ
				2554 (บาท)	2555 (บาท)	2556 (บาท)		
86	ก่อสร้างฝายห้วยเฮี้ย แบบมข. 2527 หมู่ที่ 2, 3 ต.บ้านเนิน อ.หล่มเก่า จ.เพชรบูรณ์	เพื่อกักเก็บน้ำไว้ใช้ในการเกษตรและอุปโภค-บริโภคในฤดูแล้ง และป้องกันปัญหาน้ำท่วมพื้นที่ในช่วงฤดูฝน	ขนาดฝายกว้าง 25.00 เมตร	-	-	1,000,000	ประชาชนมีน้ำไว้ใช้สำหรับการเกษตร, อุปโภค-บริโภคในฤดูแล้ง และได้รับความปลอดภัยจากปัญหาน้ำ	กองแผนฯ
87	ก่อสร้างฝายน้ำล้นข้ามห้วยน้ำข่า พร้อมขุดลอกหน้าฝาย หมู่ที่ 6 ต.ศิลา อ.หล่มเก่า จ.เพชรบูรณ์	เพื่อกักเก็บน้ำไว้ใช้ในการเกษตรและอุปโภค-บริโภคในฤดูแล้ง และป้องกันปัญหาน้ำท่วมพื้นที่ในช่วงฤดูฝน	ขนาดกว้าง 5.00 เมตร ยาว 20.00 เมตร สูง 1.50 เมตร	-	-	1,000,000	ประชาชนมีน้ำไว้ใช้สำหรับการเกษตร, อุปโภค-บริโภคในฤดูแล้ง และได้รับความปลอดภัยจากปัญหาน้ำ	กองแผนฯ
88	ขุดลอกคลองห้วยทรายช้าง หมู่ที่ 11 บ้านคลองบน เชื่อมกับ หมู่ที่ 20 บ้านคลองบนใต้ ต.ลาดแค อ.ชนแดน จ.เพชรบูรณ์	เพื่อแก้ไขปัญหาคลองตันเงิน ให้สามารถกักเก็บน้ำไว้ใช้ในการเกษตรและอุปโภค-บริโภคในฤดูแล้ง	ขนาดคลองกว้าง 15.00 เมตร ลึก 4.00 เมตร ยาวไม่น้อยกว่า 3,200 เมตร	2,000,000	-	-	ประชาชนมีน้ำไว้ใช้สำหรับการเกษตร, อุปโภค-บริโภคในฤดูแล้ง	กองแผนฯ
89	ขุดลอกคลองสองพี่น้อง หมู่ที่ 1 บ้านลาดแคใต้ เชื่อม หมู่ที่ 19 บ้านศรีรัตน ต.ลาดแค อ.ชนแดน จ.เพชรบูรณ์	เพื่อแก้ไขปัญหาคลองตันเงิน ให้สามารถกักเก็บน้ำไว้ใช้ในการเกษตรและอุปโภค-บริโภคในฤดูแล้ง	สภาพเดิมปากคลองกว้าง 5.00 เมตร ยาว 1,345 เมตร ลึก 1.00 เมตร ขุดใหม่ให้กว้าง 12.00 เมตร ยาว 1,345 เมตร ลึก 3.50 เมตร	1,000,000	-	-	ประชาชนมีน้ำไว้ใช้สำหรับการเกษตร, อุปโภค-บริโภคในฤดูแล้ง	กองแผนฯ

1. ยุทธศาสตร์การพัฒนาด้านโครงสร้างพื้นฐาน

1.2 สนับสนุนก่อสร้างและปรับปรุงแหล่งน้ำเพื่อการอุปโภคบริโภคและการเกษตร

ที่	โครงการ	วัตถุประสงค์	เป้าหมาย (ผลผลิตของโครงการ)	งบประมาณและที่มา			ผลลัพธ์ที่คาดว่าจะได้รับ	หน่วยงานที่รับผิดชอบ
				2554 (บาท)	2555 (บาท)	2556 (บาท)		
90	ขุดลอกคลองโสม หมู่ที่ 3 บ้านกล้วย ต.บ้านกล้วย อ.ชนแดน จ.เพชรบูรณ์	เพื่อแก้ไขปัญหาคลองตันเงิน ให้สามารถกักเก็บน้ำไว้ใช้ในการเกษตรและอุปโภค-บริโภคในฤดูแล้ง	สภาพเดิมปากคลองกว้าง 12.00 เมตร ลึก 1.00 เมตร ขุดใหม่ให้กว้าง 15.00 เมตร ลึก 3.00 เมตร ยาว 1,450 เมตร	-	500,000	-	ประชาชนมีน้ำไว้ใช้สำหรับการเกษตร, อุปโภค-บริโภคในฤดูแล้ง	กองแผนฯ
91	ขุดลอกสระเก็บน้ำ หมู่ที่ 11 บ้าน คลองห้วยนาเหนือ ต.ชนแดน อ.ชนแดน จ.เพชรบูรณ์	เพื่อแก้ไขปัญหาคลองตันเงิน ให้สามารถกักเก็บน้ำไว้ใช้ในการเกษตรและอุปโภค-บริโภคในฤดูแล้ง	ขนาดกว้าง 60.00 เมตร ยาว 250 เมตร ลึก 3.50 เมตร	-	1,840,000	-	ประชาชนมีน้ำใช้ในการเกษตรและการอุปโภค-บริโภคตลอดปี	กองแผนฯ
92	ขุดลอกคลองห้วยหินฝน หมู่ที่ 7 ต.ชนแดน อ.ชนแดน จ.เพชรบูรณ์	เพื่อแก้ไขปัญหาคลองตันเงิน ให้สามารถกักเก็บน้ำไว้ใช้ในการเกษตรและอุปโภค-บริโภคในฤดูแล้ง	สภาพเดิมกว้าง 10.00 เมตร ยาว 2,500 เมตร ลึก 2.00 เมตร ขุดลอกใหม่ให้กว้าง 15.00 เมตร ยาว 2,500 เมตร ลึก 3.00 เมตร	-	1,000,000	-	ประชาชนมีน้ำใช้ในการเกษตรและการอุปโภค-บริโภคตลอดปี	กองแผนฯ
93	ขุดลอกคลองตะกุดขายชี หมู่ที่ 15 ต.บ้านกล้วย อ.ชนแดน จ.เพชรบูรณ์	เพื่อแก้ไขปัญหาคลองตันเงิน ให้สามารถกักเก็บน้ำไว้ใช้ในการเกษตรและอุปโภค-บริโภคในฤดูแล้ง	จำนวน 1 แห่ง	-	600,000	-	ประชาชนมีน้ำใช้ในการเกษตรและการอุปโภค-บริโภคตลอดปี	กองแผนฯ

1. ยุทธศาสตร์การพัฒนาด้านโครงสร้างพื้นฐาน

1.2 สนับสนุนก่อสร้างและปรับปรุงแหล่งน้ำเพื่อการอุปโภคบริโภคและการเกษตร

ที่	โครงการ	วัตถุประสงค์	เป้าหมาย (ผลผลิตของโครงการ)	งบประมาณและที่มา			ผลลัพธ์ที่คาดว่าจะได้รับ	หน่วยงานที่รับผิดชอบ
				2554 (บาท)	2555 (บาท)	2556 (บาท)		
94	ขุดลอกคลองนุชบง หมู่ที่ 4 บ้านวังดินดำ, คลองซัซขลุง หมู่ที่ 7 บ้านซัซขลุง, คลองตะแบก หมู่ที่ 9 บ้านคลองตะแบก, และคลองคาย หมู่ที่ 10 บ้านเนินพัฒนา ต.ศาลาลาย อ.ชนแดน จ.เพชรบูรณ์	เพื่อแก้ไขปัญหาคลองตื้นเขิน ให้สามารถกักเก็บน้ำไว้ใช้ในการเกษตรและอุปโภค-บริโภคในฤดูแล้ง	จำนวน 4 แห่ง	-	2,000,000	2,000,000	ประชาชนมีน้ำใช้ในการเกษตรและการอุปโภค-บริโภคตลอดปี	กองแผนฯ
95	ขุดลอกคลองกลาง หมู่ที่ 9 บ้านซัซกระบก ต.ชนแดน อ.ชนแดน จ.เพชรบูรณ์	เพื่อแก้ไขปัญหาคลองตื้นเขิน ให้สามารถกักเก็บน้ำไว้ใช้ในการเกษตรและอุปโภค-บริโภคในฤดูแล้ง	สภาพเดิมกว้าง 4.00 เมตร ยาว 4,000 เมตร ลึก 1.00 เมตร ขุดลอกใหม่ให้กว้าง 12.00 เมตร ยาว 4,000 เมตร ลึก 3.00 เมตร	-	1,990,000	-	ประชาชนมีน้ำใช้ในการเกษตรและการอุปโภค-บริโภคตลอดปี	กองแผนฯ
96	ขุดลอกคลองโป่งตาเบา หมู่ที่ 8 บ้านโป่งตาเบา ต.ชนแดน อ.ชนแดน จ.เพชรบูรณ์	เพื่อแก้ไขปัญหาคลองตื้นเขิน ให้สามารถกักเก็บน้ำไว้ใช้ในการเกษตรและอุปโภค-บริโภคในฤดูแล้ง	สภาพเดิมกว้าง 8.00 เมตร ยาว 4,000 เมตร ลึก 1.50 เมตร ขุดลอกใหม่ให้กว้าง 15.00 เมตร ยาว 4,000 เมตร ลึก 3.00 เมตร	-	1,990,000	-	ประชาชนมีน้ำใช้ในการเกษตรและการอุปโภค-บริโภคตลอดปี	กองแผนฯ
97	ขุดสระน้ำ หมู่ที่ 5 บ้านโคกสาร ต.ซัซพุทรา อ.ชนแดน จ.เพชรบูรณ์	เพื่อกักเก็บน้ำไว้ใช้สำหรับการเกษตรและอุปโภค-บริโภค และแก้ไขปัญหาการขาดแคลนน้ำของประชาชน	ขนาดกว้าง 40 เมตร ยาว 40 เมตร ลึก 5.00 เมตร	-	5,000,000	-	ประชาชนมีน้ำไว้ใช้สำหรับการเกษตร, อุปโภค-บริโภคในฤดูแล้ง และแก้ไขปัญหาการขาดแคลนน้ำในพื้นที่	กองแผนฯ

1. ยุทธศาสตร์การพัฒนาด้านโครงสร้างพื้นฐาน

1.2 สนับสนุนก่อสร้างและปรับปรุงแหล่งน้ำเพื่อการอุปโภคบริโภคและการเกษตร

ที่	โครงการ	วัตถุประสงค์	เป้าหมาย (ผลผลิตของโครงการ)	งบประมาณและที่มา			ผลลัพธ์ที่คาดว่าจะได้รับ	หน่วยงานที่รับผิดชอบ
				2554 (บาท)	2555 (บาท)	2556 (บาท)		
98	ก่อสร้างอ่างเก็บน้ำขนาดเล็ก หมู่ที่ 19 บ้านมะค่างาม ต.พุทธบาท อ.ชนแดน จ.เพชรบูรณ์	เพื่อกักเก็บน้ำไว้ใช้ สำหรับการเกษตรและ อุปโภค-บริโภค และ แก้ไขปัญหาการขาดแคลนน้ำของประชาชน	ขนาดกว้าง 110 เมตร ยาว 160 เมตร	-	2,000,000	-	ประชาชนมีน้ำไว้ใช้ สำหรับการเกษตร, อุปโภค-บริโภคในฤดูแล้ง และแก้ไขปัญหาการขาดแคลนน้ำในพื้นที่	กองแผนฯ
99	ขุดลอกคลองโป่ง หมู่ที่ 4,7 ต.ตะกุดไร อ.ชนแดน จ.เพชรบูรณ์	เพื่อแก้ไขปัญหาคลองตื้นเขิน ให้สามารถกักเก็บน้ำไว้ใช้ในการเกษตรและ อุปโภค-บริโภคในฤดูแล้ง	ขนาดกว้าง 20.00 เมตร ยาว 2,900 เมตร	-	2,000,000	-	ประชาชนมีน้ำไว้ใช้ สำหรับการเกษตร, อุปโภค-บริโภคในฤดูแล้ง	กองแผนฯ
100	ขุดลอกคลองสะพุง หมู่ที่ 8 บ้านตะกุดจั่น ต.ท่าข้าม อ.ชนแดน จ.เพชรบูรณ์	เพื่อแก้ไขปัญหาคลองตื้นเขิน ให้สามารถกักเก็บน้ำไว้ใช้ในการเกษตรและ อุปโภค-บริโภคในฤดูแล้ง	ขนาดกว้าง 17.00 เมตร ยาว 1,520 เมตร	-	2,000,000	-	ประชาชนมีน้ำไว้ใช้ สำหรับการเกษตร, อุปโภค-บริโภคในฤดูแล้ง	กองแผนฯ
101	ขุดลอกคลองห้วยหลัว หมู่ที่ 5 บ้านหนองดาด ต.พุทธบาท อ.ชนแดน จ.เพชรบูรณ์	เพื่อแก้ไขปัญหาคลองตื้นเขิน ให้สามารถกักเก็บน้ำไว้ใช้ในการเกษตรและ อุปโภค-บริโภคในฤดูแล้ง	ขนาดกว้าง 12.00 เมตร ยาว 1,600 เมตร ลึก 3.00 เมตร	-	-	1,000,000	ประชาชนมีน้ำไว้ใช้ สำหรับการเกษตร, อุปโภค-บริโภคในฤดูแล้ง	กองแผนฯ

1. ยุทธศาสตร์การพัฒนาด้านโครงสร้างพื้นฐาน

1.2 สนับสนุนก่อสร้างและปรับปรุงแหล่งน้ำเพื่อการอุปโภคบริโภคและการเกษตร

ที่	โครงการ	วัตถุประสงค์	เป้าหมาย (ผลผลิตของโครงการ)	งบประมาณและที่มา			ผลลัพธ์ที่คาดว่าจะได้รับ	หน่วยงานที่รับผิดชอบ
				2554 (บาท)	2555 (บาท)	2556 (บาท)		
102	ขุดลอกคลองสายพระงาม หมู่ที่ 4 ต.ตะกุดไร อ.ชนแดน จ.เพชรบูรณ์	เพื่อแก้ไขปัญหาคลองตื้นเขิน ให้สามารถกักเก็บน้ำไว้ใช้ในการเกษตรและอุปโภค-บริโภคในฤดูแล้ง	ขนาดกว้าง 20.00 เมตร ยาว 4,000 เมตร ลึก 4.00 เมตร	-	-	1,000,000	ประชาชนมีน้ำไว้ใช้สำหรับการเกษตร, อุปโภค-บริโภคในฤดูแล้ง	กองแผนฯ
103	ขุดลอกคลองตะแบก หมู่ที่ 11 บ้านเขาดิน ต.ท่าข้าม อ.ชนแดน จ.เพชรบูรณ์	เพื่อแก้ไขปัญหาคลองตื้นเขิน ให้สามารถกักเก็บน้ำไว้ใช้ในการเกษตรและอุปโภค-บริโภคในฤดูแล้ง	ขนาดกว้าง 14.00 เมตร ยาว 1,265 เมตร ลึก 3.50 เมตร	-	-	1,000,000	ประชาชนมีน้ำไว้ใช้สำหรับการเกษตร, อุปโภค-บริโภคในฤดูแล้ง	กองแผนฯ
104	ขุดลอกคลองอ่างหิน หมู่ที่ 22 บ้านอ่างหิน ต.พุทธบาท อ.ชนแดน จ.เพชรบูรณ์	เพื่อแก้ไขปัญหาคลองตื้นเขิน ให้สามารถกักเก็บน้ำไว้ใช้ในการเกษตรและอุปโภค-บริโภคในฤดูแล้ง	ขนาดกว้าง 12.00 เมตร ยาว 1,605 เมตร ลึก 3.00 เมตร	-	-	1,000,000	ประชาชนมีน้ำไว้ใช้สำหรับการเกษตร, อุปโภค-บริโภคในฤดูแล้ง	กองแผนฯ
105	ขุดลอกคลองสักพร้อมฝาย หมู่ที่ 5 ต.ตะกุดไร อ.ชนแดน จ.เพชรบูรณ์	เพื่อแก้ไขปัญหาคลองตื้นเขิน ให้สามารถกักเก็บน้ำไว้ใช้ในการเกษตรและอุปโภค-บริโภคในฤดูแล้ง	ขนาดกว้าง 20.00 เมตร ยาว 2,230 เมตร ลึก 3.50 เมตร	-	-	1,000,000	ประชาชนมีน้ำไว้ใช้สำหรับการเกษตร, อุปโภค-บริโภคในฤดูแล้ง	กองแผนฯ
106	ขุดลอกคลองม่วง หมู่ที่ 6 บ้านดงแขวน ต.ท่าข้าม อ.ชนแดน จ.เพชรบูรณ์	เพื่อแก้ไขปัญหาคลองตื้นเขิน ให้สามารถกักเก็บน้ำไว้ใช้ในการเกษตรและอุปโภค-บริโภคในฤดูแล้ง	ขนาดกว้าง 12.00 เมตร ยาว 1,265 เมตร ลึก 3.00 เมตร	-	-	1,000,000	ประชาชนมีน้ำไว้ใช้สำหรับการเกษตร, อุปโภค-บริโภคในฤดูแล้ง	กองแผนฯ

1. ยุทธศาสตร์การพัฒนาด้านโครงสร้างพื้นฐาน

1.2 สนับสนุนก่อสร้างและปรับปรุงแหล่งน้ำเพื่อการอุปโภคบริโภคและการเกษตร

ที่	โครงการ	วัตถุประสงค์	เป้าหมาย (ผลผลิตของโครงการ)	งบประมาณและที่มา			ผลลัพธ์ที่คาดว่าจะได้รับ	หน่วยงานที่รับผิดชอบ
				2554 (บาท)	2555 (บาท)	2556 (บาท)		
107	ขุดลอกคลองลำหมีตาย หมู่ที่ 10 ต.ตะกุดไร อ.ชนแดน จ.เพชรบูรณ์	เพื่อแก้ไขปัญหาคลองตันเงิน ให้สามารถกักเก็บน้ำไว้ใช้ในการเกษตรและอุปโภค-บริโภคในฤดูแล้ง	ขนาดกว้าง 30.00 เมตร ยาว 5,546 เมตร ลึก 4.00 เมตร	-	-	1,000,000	ประชาชนมีน้ำไว้ใช้สำหรับการเกษตร, อุปโภค-บริโภคในฤดูแล้ง	กองแผนฯ
108	ขุดลอกคลองกลาง หมู่ที่ 1 บ้านชนแดน ต.ชนแดน อ.ชนแดน จ.เพชรบูรณ์	เพื่อแก้ไขปัญหาคลองตันเงิน ให้สามารถกักเก็บน้ำไว้ใช้ในการเกษตรและอุปโภค-บริโภคในฤดูแล้ง	จำนวน 1 แห่ง	-	-	1,000,000	ประชาชนมีน้ำไว้ใช้สำหรับการเกษตร, อุปโภค-บริโภคในฤดูแล้ง	กองแผนฯ
109	ขุดลอกคลองห้วยเต่า หมู่ที่ 5 บ้านหนองแดง ต.ชนแดน อ.ชนแดน จ.เพชรบูรณ์	เพื่อแก้ไขปัญหาคลองตันเงิน ให้สามารถกักเก็บน้ำไว้ใช้ในการเกษตรและอุปโภค-บริโภคในฤดูแล้ง	จำนวน 1 แห่ง	-	-	1,000,000	ประชาชนมีน้ำไว้ใช้สำหรับการเกษตร, อุปโภค-บริโภคในฤดูแล้ง	กองแผนฯ
110	ขุดลอกคลองศาลาลาย หมู่ที่ 9 บ้านวังรวกเหนือ ต.บ้านกล้วย อ.ชนแดน จ.เพชรบูรณ์	เพื่อแก้ไขปัญหาคลองตันเงิน ให้สามารถกักเก็บน้ำไว้ใช้ในการเกษตรและอุปโภค-บริโภคในฤดูแล้ง	สภาพเดิมปากคลองกว้าง 12.00 เมตร ลึก 2.00 เมตร ยาว 2,500 เมตร ขุดลอกใหม่ให้กว้าง 15.00 เมตร ลึก 3.50 เมตร ยาว 2,500 เมตร	-	-	1,620,000	ประชาชนมีน้ำไว้ใช้สำหรับการเกษตร, อุปโภค-บริโภคในฤดูแล้ง	กองแผนฯ

1. ยุทธศาสตร์การพัฒนาในด้านโครงสร้างพื้นฐาน

1.2 สนับสนุนก่อสร้างและปรับปรุงแหล่งน้ำเพื่อการอุปโภคบริโภคและการเกษตร

ที่	โครงการ	วัตถุประสงค์	เป้าหมาย (ผลผลิตของโครงการ)	งบประมาณและที่มา			ผลลัพธ์ที่คาดว่าจะได้รับ	หน่วยงานที่รับผิดชอบ
				2554 (บาท)	2555 (บาท)	2556 (บาท)		
111	ขุดลอกคลองศาลาลาย หมู่ที่ 12 บ้านคลองน้ำใส ต.บ้านกล้วย อ.ชนแดน จ.เพชรบูรณ์	เพื่อแก้ไขปัญหาคลองตันเงิน ให้สามารถกักเก็บน้ำไว้ใช้ในการเกษตรและอุปโภค-บริโภคในฤดูแล้ง	สภาพเดิมปากคลองกว้าง 12.00 เมตร ลึก 1.00 เมตร ขุดใหม่ให้กว้าง 15.00 เมตร ลึก 3.00 เมตร ยาว 1,450 เมตร	-	-	500,000	ประชาชนมีน้ำไว้ใช้สำหรับการเกษตร, อุปโภค-บริโภคในฤดูแล้ง	กองแผนฯ
112	ขุดลอกคลองตะกุดขายซี หมู่ที่ 15 บ้านสุขสำราญ ต.บ้านกล้วย อ.ชนแดน จ.เพชรบูรณ์	เพื่อแก้ไขปัญหาคลองตันเงิน ให้สามารถกักเก็บน้ำไว้ใช้ในการเกษตรและอุปโภค-บริโภคในฤดูแล้ง	สภาพเดิมปากคลองกว้าง 12.00 เมตร ยาว 3,000 เมตร ลึก 3.00 เมตร ขุดใหม่ให้กว้าง 20.00 เมตร ยาว 3,000 เมตร ลึก 4.00 เมตร	-	-	1,950,000	ประชาชนมีน้ำไว้ใช้สำหรับการเกษตร, อุปโภค-บริโภคในฤดูแล้ง	กองแผนฯ
113	ก่อสร้างอ่างเก็บน้ำ หมู่ที่ 7 บ้านซับสีทอง, หมู่ที่ 9 บ้านคลองปอบ, หมู่ที่ 19 บ้านเนินมะค่า ต.พุทธบาท อ.ชนแดน จ.เพชรบูรณ์	เพื่อกักเก็บน้ำไว้ใช้สำหรับการเกษตรและอุปโภค-บริโภค และแก้ไขปัญหาการขาดแคลนน้ำของประชาชน	จำนวน 3 แห่ง	-	-	6,000,000	ประชาชนมีน้ำไว้ใช้สำหรับการเกษตร, อุปโภค-บริโภคในฤดูแล้ง	กองแผนฯ
114	ขุดลอกคลองน้ำวัง-คลองไม้แดง หมู่ที่ 2 เชื่อมหมู่ที่ 12 ต.บ้านโกชน อ.หนองไผ่ จ.เพชรบูรณ์ พร้อมก่อสร้างฝายน้ำล้น	เพื่อแก้ไขปัญหาคลองตันเงิน สามารถกักเก็บน้ำไว้ใช้ในการเกษตรและอุปโภค-บริโภคในฤดูแล้ง	ขุดลอกคลองกว้าง 14.00 เมตร ยาวไม่น้อยกว่า 1,850 เมตร ลึกเฉลี่ย 4.00 เมตร พร้อมก่อสร้างฝายน้ำล้น จำนวน 1 แห่ง	1,000,000	-	-	ประชาชนมีน้ำใช้ในการเกษตรและการอุปโภค-บริโภคตลอดปี	กองแผนฯ

1. ยุทธศาสตร์การพัฒนาด้านโครงสร้างพื้นฐาน

1.2 สนับสนุนก่อสร้างและปรับปรุงแหล่งน้ำเพื่อการอุปโภคบริโภคและการเกษตร

ที่	โครงการ	วัตถุประสงค์	เป้าหมาย (ผลผลิตของโครงการ)	งบประมาณและที่มา			ผลลัพธ์ที่คาดว่าจะได้รับ	หน่วยงานที่รับผิดชอบ
				2554 (บาท)	2555 (บาท)	2556 (บาท)		
115	ขุดลอกคลองหลง (แบบแก้มลิง) หมู่ที่ 4 บ้านหัวโตก ต.นาเจเลีย อ.หนองไผ่ จ.เพชรบูรณ์	เพื่อแก้ไขปัญหาคลองตื้นเขิน สามารถกักเก็บน้ำไว้ใช้ในการเกษตรและอุปโภค-บริโภคในฤดูแล้ง	ขนาดพื้นที่ไม่น้อยกว่า 10,700 ตารางเมตร ลึก 6.00 เมตร หรือ ปริมาตรดินขุดไม่น้อยกว่า 51,700 ลบ.ม. ลาดเอียง 1:2	2,000,000	-	-	ประชาชนมีน้ำใช้ในการเกษตรและการอุปโภค-บริโภคตลอดปี	กองแผนฯ
121	ก่อสร้างฝายน้ำล้น คสล.คลองสะพานหัวโล้น หมู่ที่ 3 บ้านไผ่ขวาง ต.ห้วยโป่ง อ.หนองไผ่ จ.เพชรบูรณ์	เพื่อกักเก็บน้ำไว้สำหรับการเกษตร และอุปโภค-บริโภค ตลอดปี	ขนาดสันฝาย สูง 2.00 เมตร กว้าง 4.00 เมตร ยาว 19.00 เมตร	844,000	-	-	ประชาชนมีน้ำใช้ในการเกษตรและการอุปโภค-บริโภคตลอดปี	กองแผนฯ
122	ก่อสร้างฝายน้ำล้นคสล.คลองกาบแดง หมู่ที่ 3 ต.ห้วยโป่ง อ.หนองไผ่ จ.เพชรบูรณ์ (ชนิดทางรถข้าม)	เพื่อกักเก็บน้ำไว้สำหรับการเกษตร และอุปโภค-บริโภค ตลอดปี	ขนาดสันฝาย สูง 2.00 เมตร กว้าง 4.00 เมตร ยาว 19.00 เมตร	844,000	-	-	ประชาชนมีน้ำใช้ในการเกษตรและการอุปโภค-บริโภคตลอดปี	กองแผนฯ
123	ขุดลอกคลองลำกง หมู่ที่ 1,3,7 ต.วังท่าดี อ.หนองไผ่ จ.เพชรบูรณ์	เพื่อแก้ไขปัญหาคลองตื้นเขิน สามารถกักเก็บน้ำไว้ใช้ในการ เกษตรและอุปโภค-บริโภคในฤดูแล้ง	ขนาดคลองกว้าง 18.00 เมตร ยาว 1,625 เมตร ลึก 4.00 เมตร	1,500,000	-	-	ประชาชนมีน้ำไว้ใช้สำหรับการเกษตร, อุปโภค-บริโภคในฤดูแล้ง	กองแผนฯ

1. ยุทธศาสตร์การพัฒนาด้านโครงสร้างพื้นฐาน

1.2 สนับสนุนก่อสร้างและปรับปรุงแหล่งน้ำเพื่อการอุปโภคบริโภคและการเกษตร

ที่	โครงการ	วัตถุประสงค์	เป้าหมาย (ผลผลิตของโครงการ)	งบประมาณและที่มา			ผลลัพธ์ที่คาดว่าจะได้รับ	หน่วยงานที่รับผิดชอบ
				2554 (บาท)	2555 (บาท)	2556 (บาท)		
124	ขุดลอกคลองลำกง หมู่ที่ 5 บ้านไร่ - หมู่ที่ 12 บ้านปาก โปสธ ต.ท่าแดง อ.หนองไผ่ จ.เพชรบูรณ์	เพื่อแก้ไขปัญหาคลองตื้นเขิน สามารถ กักเก็บน้ำไว้ใช้ในการเกษตรและอุปโภค-บริโภคในฤดูแล้ง	สภาพเดิมคลองกว้าง 4.00 เมตร ยาว 3,000 เมตร ลึก 1.00 เมตร ขุดลอกใหม่ให้มีขนาดกว้าง 15.00 เมตร ยาว 3,000 เมตร ลึก 3.00 เมตร ลาดเอียง 1:1	1,000,000	1,000,000	-	ประชาชนมีน้ำใช้ในการเกษตรและการอุปโภค-บริโภคตลอดปี	กองแผนฯ
125	ขุดลอกคลองกรวด หมู่ที่ 1, 2- หมู่ที่ 11 ต.ท่าแดง อ.หนองไผ่ จ.เพชรบูรณ์	เพื่อแก้ไขปัญหาคลองตื้นเขิน สามารถกักเก็บ น้ำไว้ใช้ในการเกษตรและอุปโภค-บริโภคในฤดูแล้ง	ขนาดคลองกว้าง 20.00 เมตร ยาว 7,000 เมตร ลึก 4.00 เมตร	2,000,000	-	-	ประชาชนมีน้ำใช้ในการเกษตรและการอุปโภค-บริโภคตลอดปี	กองแผนฯ
127	ขุดลอกคลองวังรี หมู่ที่ 1 บ้านวังรี ต.นาเฉลียง อ.หนองไผ่ จ.เพชรบูรณ์	เพื่อแก้ไขปัญหาคลองตื้นเขิน สามารถกักเก็บ น้ำไว้ใช้ในการเกษตรและอุปโภค-บริโภคในฤดูแล้ง	ปากคลองกว้าง 10.00 เมตร ยาว 1,800 เมตร ลึก 4.00 เมตร	-	2,000,000	-	ประชาชนมีน้ำใช้ในการเกษตรและการอุปโภค-บริโภคตลอดปี	กองแผนฯ
128	ขุดลอกซับตาปาน หมู่ที่ 6 บ้านซับตาปาน ต.ยางงาม อ.หนองไผ่ จ.เพชรบูรณ์	เพื่อแก้ไขปัญหาคลองตื้นเขิน สามารถกักเก็บ น้ำไว้ใช้ในการเกษตรและอุปโภค-บริโภคในฤดูแล้ง	สภาพเดิมปากคลองกว้าง 6.00 เมตร ยาว 1,200 เมตร ลึก 1.50 เมตร ขุดลอกใหม่ให้กว้าง 10.00 เมตร ยาว 1,180 เมตร ลึก 3.00	-	500,000	-	ประชาชนมีน้ำใช้ในการเกษตรและการอุปโภค-บริโภคตลอดปี	กองแผนฯ

1. ยุทธศาสตร์การพัฒนาด้านโครงสร้างพื้นฐาน

1.2 สนับสนุนก่อสร้างและปรับปรุงแหล่งน้ำเพื่อการอุปโภคบริโภคและการเกษตร

ที่	โครงการ	วัตถุประสงค์	เป้าหมาย (ผลผลิตของโครงการ)	งบประมาณและที่มา			ผลลัพธ์ที่คาดว่าจะได้รับ	หน่วยงานที่รับผิดชอบ
				2554 (บาท)	2555 (บาท)	2556 (บาท)		
129	ขุดลอกซบป่าคาย หมู่ที่ 3 ต.ยางงาม อ.หนองไผ่ จ.เพชรบูรณ์	เพื่อแก้ไขปัญหาคลองตื้นเขิน สามารถกักเก็บ น้ำไว้ใช้ในการเกษตรและอุปโภค-บริโภคในฤดูแล้ง	สภาพเดิมปากคลองกว้าง 6.00 เมตร ยาว 1,200 เมตร ลึก 1.50 เมตร ขุดลอกใหม่ให้กว้าง 10.00 เมตร ยาว 1,180 เมตร ลึก 3.00	-	1,000,000	-	ประชาชนมีน้ำใช้ในการเกษตรและการอุปโภค-บริโภคตลอดปี	กองแผนฯ
130	ขุดลอกอ่างเก็บน้ำเขาด่างหมู่ที่ 6 บ้านซบมะขาม ต.ยางงาม อ.หนองไผ่ จ.เพชรบูรณ์	เพื่อแก้ไขปัญหาอ่างเก็บน้ำตื้นเขิน สามารถกักเก็บ น้ำไว้ใช้ในการเกษตรและอุปโภค-บริโภคในฤดู	จำนวน 1 แห่ง	-	1,000,000	-	ประชาชนมีน้ำใช้ในการเกษตรและการอุปโภค-บริโภคตลอดปี	กองแผนฯ
131	ขุดลอกคลองแก หมู่ที่ 6 บ้านซบมะขาม ต.ยางงาม อ.หนองไผ่ จ.เพชรบูรณ์	เพื่อแก้ไขปัญหาคลองตื้นเขิน สามารถ กักเก็บน้ำไว้ใช้ในการเกษตรและอุปโภค- บริโภคในฤดูแล้ง	ขนาดกว้าง 10.00 เมตร ยาว 1,500 เมตร ลึก 3.00 เมตร	-	700,000	-	ประชาชนมีน้ำใช้ในการเกษตรและการอุปโภค-บริโภคตลอดปี	กองแผนฯ
132	ขุดลอกคลองรัง หมู่ที่ 4 - 1 ต.วังโบสถ์ อ.หนองไผ่ จ.เพชรบูรณ์	เพื่อแก้ไขปัญหาคลองตื้นเขิน สามารถ กักเก็บน้ำไว้ใช้ในการเกษตรและอุปโภค- บริโภคในฤดูแล้ง	สภาพเดิมคลองกว้าง 12.00 เมตร ลึก 2.50 เมตร ยาว 3,500 เมตร ขุดลอกใหม่ให้คลองกว้าง 15.00 เมตร ยาว 3,150 เมตร ลึก 3.5 เมตร	-	2,000,000	-	ประชาชนมีน้ำใช้ในการเกษตรและการอุปโภค-บริโภคตลอดปี	กองแผนฯ
133	ขุดลอกคลอง หมู่ที่ 1,5,6,8,10 ต.บ้านโชน อ.หนองไผ่ จ.เพชรบูรณ์	เพื่อแก้ไขปัญหาคลองตื้นเขิน สามารถกักเก็บ น้ำไว้ใช้ในการเกษตรและอุปโภค-บริโภคในฤดูแล้ง	(หมู่ที่ 1 ยาว 3,000 เมตร, หมู่ที่ 5 ยาว 2,000 เมตร, หมู่ที่ 6 ยาว 2,000 เมตร, หมู่ที่ 8 ยาว 2,000 เมตร, หมู่ที่ 10 ยาว 2,500 เมตร)	-	5,000,000	-	ประชาชนมีน้ำใช้ในการเกษตรและการอุปโภค-บริโภคตลอดปี	กองแผนฯ

1. ยุทธศาสตร์การพัฒนาด้านโครงสร้างพื้นฐาน

1.2 สนับสนุนก่อสร้างและปรับปรุงแหล่งน้ำเพื่อการอุปโภคบริโภคและการเกษตร

ที่	โครงการ	วัตถุประสงค์	เป้าหมาย (ผลผลิตของโครงการ)	งบประมาณและที่มา			ผลลัพธ์ที่คาดว่าจะได้รับ	หน่วยงานที่รับผิดชอบ
				2554 (บาท)	2555 (บาท)	2556 (บาท)		
134	ขุดลอกคลองลำวางใต้ หมู่ที่ 4 ต.เพชรละคร อ.หนองไผ่ จ.เพชรบูรณ์	เพื่อแก้ไขปัญหาคลองตื้น เขิน สามารถกักเก็บ น้ำไว้ ใช้ในการเกษตรและ อุปโภค-บริโภคในฤดูแล้ง	จำนวน 1 แห่ง	-	1,500,000	-	ประชาชนมีน้ำใช้ในการ เกษตรและการอุปโภค- บริโภคตลอดปี	กองแผนฯ
135	ขุดลอกคลองกระเต หมู่ที่ 2-8 ต.กองทูล อ.หนองไผ่ จ.เพชรบูรณ์	เพื่อแก้ไขปัญหาคลองตื้น เขิน สามารถกักเก็บ น้ำไว้ ใช้ในการเกษตรและ อุปโภค-บริโภคในฤดูแล้ง	จำนวน 1 แห่ง	-	500,000	-	ประชาชนมีน้ำใช้ในการ เกษตรและการอุปโภค- บริโภคตลอดปี	กองแผนฯ
136	ขุดลอกคลองตะหลุกแก หมู่ที่ 6-2 ต.บัววัฒนา อ.หนองไผ่ จ.เพชรบูรณ์	เพื่อแก้ไขปัญหาคลองตื้น เขิน สามารถกักเก็บ น้ำไว้ ใช้ในการเกษตรและ อุปโภค-บริโภคในฤดูแล้ง	จำนวน 1 แห่ง	-	1,000,000	-	ประชาชนมีน้ำใช้ในการ เกษตรและการอุปโภค- บริโภคตลอดปี	กองแผนฯ
137	ขุดลอกคลองลำตาเณร ต.บัววัฒนา อ.หนองไผ่ จ.เพชรบูรณ์	เพื่อแก้ไขปัญหาคลองตื้น เขิน สามารถกักเก็บ น้ำไว้ ใช้ในการเกษตรและ อุปโภค-บริโภคในฤดูแล้ง	จำนวน 1 แห่ง	-	1,000,000	-	ประชาชนมีน้ำใช้ในการ เกษตรและการอุปโภค- บริโภคตลอดปี	กองแผนฯ
138	ก่อสร้างผนังกันน้ำเลียบแม่ น้ำป่าสัก หมู่ที่ 1,2,4,6,9 อ.หนองไผ่ จ.เพชรบูรณ์	เพื่อป้องกันคลื่นริมแม่น้ำ พัง และป้องกันปัญหาน้ำ ท่วมของประชาชนในพื้นที่	จำนวน 1 แห่ง	-	1,000,000	-	คลื่นริมแม่น้ำมีความ แข็งแรง ประชาชนใน พื้นที่ได้รับความ ปลอดภัยจากปัญหาน้ำ	กองแผนฯ

1. ยุทธศาสตร์การพัฒนาด้านโครงสร้างพื้นฐาน

1.2 สนับสนุนก่อสร้างและปรับปรุงแหล่งน้ำเพื่อการอุปโภคบริโภคและการเกษตร

ที่	โครงการ	วัตถุประสงค์	เป้าหมาย (ผลผลิตของโครงการ)	งบประมาณและที่มา			ผลลัพธ์ที่คาดว่าจะได้รับ	หน่วยงานที่รับผิดชอบ
				2554 (บาท)	2555 (บาท)	2556 (บาท)		
139	ขุดลอกคลองรัง หมู่ที่ 4-หมู่ที่ 1 ต.วังโบสถ์ เชื่อมแม่น้ำป่าสัก อ.หนองไผ่ จ.เพชรบูรณ์	เพื่อแก้ไขปัญหาคลองตื้นเขิน สามารถกักเก็บ น้ำไว้ใช้ในการเกษตรและอุปโภค-บริโภคในฤดูแล้ง	จำนวน 1 แห่ง	-	1,000,000	-	ประชาชนมีน้ำใช้ในการเกษตรและการอุปโภค-บริโภคตลอดปี	กองแผนฯ
140	ก่อสร้างฝายน้ำล้น หมู่ที่ 7 บ้านค่านบุญธรรม ต.ยางงาม อ.หนองไผ่ จ.เพชรบูรณ์	เพื่อกักเก็บน้ำไว้สำหรับการเกษตร และอุปโภค-บริโภค ตลอดปี	จำนวน 1 แห่ง	-	1,000,000	-	ประชาชนมีน้ำใช้ในการเกษตรและการอุปโภค-บริโภคตลอดปี	กองแผนฯ
141	ก่อสร้างฝายน้ำล้น(ถนนน้ำล้นผ่าน) คลองซับน้ำตอนบน หมู่ที่ 3 ต.ห้วยโป่ง อ.หนองไผ่ จ.เพชรบูรณ์	เพื่อกักเก็บน้ำไว้สำหรับการเกษตร และอุปโภค-บริโภค ตลอดปี	ขนาดกว้าง 4.00 เมตร ยาว 20.00 เมตร สูง 1.50 เมตร	-	-	1,000,000	ประชาชนมีน้ำใช้ในการเกษตรและการอุปโภค-บริโภคตลอดปี	กองแผนฯ
142	ก่อสร้างฝายหินทิ้ง หมู่ที่ 1 บ้านวังขงโค ต.กองทูล อ.หนองไผ่ จ.เพชรบูรณ์	เพื่อกักเก็บน้ำไว้สำหรับการเกษตร และอุปโภค-บริโภค ตลอดปี	จำนวน 1 แห่ง	-	-	1,000,000	ประชาชนมีน้ำใช้ในการเกษตรและการอุปโภค-บริโภคตลอดปี	กองแผนฯ
143	ก่อสร้างฝายหินทิ้ง หมู่ที่ 4 บ้านน้ำเขียว ต.กองทูล อ.หนองไผ่ จ.เพชรบูรณ์	เพื่อกักเก็บน้ำไว้สำหรับการเกษตร และอุปโภค-บริโภค ตลอดปี	จำนวน 1 แห่ง	-	-	1,000,000	ประชาชนมีน้ำใช้ในการเกษตรและการอุปโภค-บริโภคตลอดปี	กองแผนฯ

1. ยุทธศาสตร์การพัฒนาด้านโครงสร้างพื้นฐาน

1.2 สนับสนุนก่อสร้างและปรับปรุงแหล่งน้ำเพื่อการอุปโภคบริโภคและการเกษตร

ที่	โครงการ	วัตถุประสงค์	เป้าหมาย (ผลผลิตของโครงการ)	งบประมาณและที่มา			ผลลัพธ์ที่คาดว่าจะได้รับ	หน่วยงานที่รับผิดชอบ
				2554 (บาท)	2555 (บาท)	2556 (บาท)		
144	ก่อสร้างฝายหินทิ้ง หมู่ที่ 5 บ้านเนินมะเกลือ ต.กองทูล อ.หนองไผ่ จ.เพชรบูรณ์	เพื่อกักเก็บน้ำไว้สำหรับการเกษตร และอุปโภค-บริโภค ตลอดปี	จำนวน 1 แห่ง	-	-	1,000,000	ประชาชนมีน้ำใช้ในการเกษตรและการอุปโภค-บริโภคตลอดปี	กองแผนฯ
145	ก่อสร้างฝายน้ำล้น หมู่ที่ 5 บ้านทรัพย์ศรีทอง ต.ยางงาม อ.หนองไผ่ จ.เพชรบูรณ์	เพื่อกักเก็บน้ำไว้สำหรับการเกษตร และอุปโภค-บริโภค ตลอดปี	จำนวน 1 แห่ง	-	-	1,000,000	ประชาชนมีน้ำใช้ในการเกษตรและการอุปโภค-บริโภคตลอดปี	กองแผนฯ
146	ขุดลอกคลองลำพาดซ้อง หมู่ที่ 2 บ้านปากคลองกรวด ต.นาเฉลียง อ.หนองไผ่ จ.เพชรบูรณ์	เพื่อแก้ไขปัญหาคลองตื้นเขิน สามารถกักเก็บน้ำไว้ใช้ในการเกษตรและอุปโภค-บริโภคในฤดูแล้ง	ขนาดคลองกว้าง 25.00 เมตร ยาว 325 เมตร	-	-	994,200	ประชาชนมีน้ำใช้ในการเกษตรและการอุปโภค-บริโภคตลอดปี	กองแผนฯ
147	ขุดลอกคลองหนองมะปรางค์ หมู่ที่ 4 บ้านหัวโตก ต.นาเฉลียง อ.หนองไผ่ จ.เพชรบูรณ์	เพื่อแก้ไขปัญหาคลองตื้นเขิน สามารถกักเก็บน้ำไว้ใช้ในการเกษตรและอุปโภค-บริโภคในฤดูแล้ง	ขนาดคลองกว้าง 20.00 เมตร ยาว 300 เมตร	-	-	621,500	ประชาชนมีน้ำใช้ในการเกษตรและการอุปโภค-บริโภคตลอดปี	กองแผนฯ
148	ขุดลอกคลองขมิ้น หมู่ที่ 8-15 ต.หนองไผ่ อ.หนองไผ่ จ.เพชรบูรณ์	เพื่อแก้ไขปัญหาคลองตื้นเขิน สามารถกักเก็บน้ำไว้ใช้ในการ เกษตรและอุปโภค-บริโภคในฤดูแล้ง	จำนวน 1 แห่ง	-	-	1,500,000	ประชาชนมีน้ำไว้ใช้สำหรับการเกษตร, อุปโภค-บริโภคในฤดูแล้ง	กองแผนฯ

1. ยุทธศาสตร์การพัฒนาด้านโครงสร้างพื้นฐาน

1.2 สนับสนุนก่อสร้างและปรับปรุงแหล่งน้ำเพื่อการอุปโภคบริโภคและการเกษตร

ที่	โครงการ	วัตถุประสงค์	เป้าหมาย (ผลผลิตของโครงการ)	งบประมาณและที่มา			ผลลัพธ์ที่คาดว่าจะได้รับ	หน่วยงานที่รับผิดชอบ
				2554 (บาท)	2555 (บาท)	2556 (บาท)		
149	ขุดลอกคลองตึบ หมู่ที่ 1,2,4,7, 8,11 ต.บ่อไทย อ.หนองไผ่ จ.เพชรบูรณ์	เพื่อแก้ไขปัญหาคลองตึบเงิน สามารถกักเก็บน้ำไว้ใช้ในการ เกษตรและอุปโภค-บริโภคในฤดูแล้ง	ขนาดคลองกว้าง 10.00 เมตร ลึก 3.00 เมตร ยาว 1,500 เมตร	-	-	2,000,000	ประชาชนมีน้ำไว้ใช้สำหรับการเกษตร, อุปโภค-บริโภคในฤดูแล้ง	กองแผนฯ
150	ขุดลอกคลองห้วยเรียง หมู่ที่ 10 ต.บ่อไทย อ.หนองไผ่ จ.เพชรบูรณ์	เพื่อแก้ไขปัญหาคลองตึบเงิน สามารถกักเก็บน้ำไว้ใช้ในการ เกษตรและอุปโภค-บริโภคในฤดูแล้ง	จำนวน 1 แห่ง	-	-	2,000,000	ประชาชนมีน้ำไว้ใช้สำหรับการเกษตร, อุปโภค-บริโภคในฤดูแล้ง	กองแผนฯ
151	ขุดลอกคลองตะเคียน หมู่ที่ 10 ต.บ่อไทย อ.หนองไผ่ จ.เพชรบูรณ์	เพื่อแก้ไขปัญหาคลองตึบเงิน สามารถกักเก็บน้ำไว้ใช้ในการ เกษตรและอุปโภค-บริโภคในฤดูแล้ง	จำนวน 1 แห่ง	-	-	2,000,000	ประชาชนมีน้ำไว้ใช้สำหรับการเกษตร, อุปโภค-บริโภคในฤดูแล้ง	กองแผนฯ
152	ขุดลอกคลองตะโก หมู่ที่ 8 ต.บ่อไทย อ.หนองไผ่ จ.เพชรบูรณ์	เพื่อแก้ไขปัญหาคลองตึบเงิน สามารถกักเก็บน้ำไว้ใช้ในการ เกษตรและอุปโภค-บริโภคในฤดูแล้ง	จำนวน 1 แห่ง	-	-	2,000,000	ประชาชนมีน้ำไว้ใช้สำหรับการเกษตร, อุปโภค-บริโภคในฤดูแล้ง	กองแผนฯ

1. ยุทธศาสตร์การพัฒนาด้านโครงสร้างพื้นฐาน

1.2 สนับสนุนก่อสร้างและปรับปรุงแหล่งน้ำเพื่อการอุปโภคบริโภคและการเกษตร

ที่	โครงการ	วัตถุประสงค์	เป้าหมาย (ผลผลิตของโครงการ)	งบประมาณและที่มา			ผลลัพธ์ที่คาดว่าจะได้รับ	หน่วยงานที่รับผิดชอบ
				2554 (บาท)	2555 (บาท)	2556 (บาท)		
153	ขุดลอกคลองชำพู หมู่ที่ 6 ต.บ่อไทย อ.หนองไผ่ จ.เพชรบูรณ์	เพื่อแก้ไขปัญหาคลองตื้น เขิน สามารถกักเก็บน้ำไว้ ใช้ในการ เกษตรและ อุปโภค-บริโภคในฤดูแล้ง	ขนาดคลองกว้าง 15.00 เมตร ยาว 1,000 เมตร ลึก 4.00 เมตร	-	-	2,000,000	ประชาชนมีน้ำไว้ใช้ สำหรับการเกษตร, อุปโภค-บริโภคในฤดูแล้ง	กองแผนฯ
154	ขุดลอกคลองห้วยบ้าน หมู่ที่ 5,6 ต.บ่อไทย อ.หนองไผ่ จ.เพชรบูรณ์	เพื่อแก้ไขปัญหาคลองตื้น เขิน สามารถกักเก็บน้ำไว้ ใช้ในการ เกษตรและ อุปโภค-บริโภคในฤดูแล้ง	ขนาดคลองกว้าง 15.00 เมตร ยาว 1,000 เมตร ลึก 4.00 เมตร	-	-	2,000,000	ประชาชนมีน้ำไว้ใช้ สำหรับการเกษตร, อุปโภค-บริโภคในฤดูแล้ง	กองแผนฯ
155	ขุดลอกคลองป่าคาย หมู่ที่ 9 ต.บ่อไทย อ.หนองไผ่ จ.เพชรบูรณ์	เพื่อแก้ไขปัญหาคลองตื้น เขิน สามารถกักเก็บน้ำไว้ ใช้ในการ เกษตรและ อุปโภค-บริโภคในฤดูแล้ง	ขนาดคลองกว้าง 15.00 เมตร ยาว 1,000 เมตร ลึก 4.00 เมตร	-	-	2,000,000	ประชาชนมีน้ำไว้ใช้ สำหรับการเกษตร, อุปโภค-บริโภคในฤดูแล้ง	กองแผนฯ
156	ขุดลอกคลองวัวเนา หมู่ที่ 1 ต.บัววัฒนา อ.หนองไผ่ จ.เพชรบูรณ์	เพื่อแก้ไขปัญหาคลองตื้น เขิน สามารถกักเก็บน้ำไว้ ใช้ในการ เกษตรและ อุปโภค-บริโภคในฤดูแล้ง	ขนาดคลองกว้าง 17.00 เมตร ยาว 2,000 เมตร ลึก 4.00 เมตร	-	-	2,000,000	ประชาชนมีน้ำไว้ใช้ สำหรับการเกษตร, อุปโภค-บริโภคในฤดูแล้ง	กองแผนฯ

1. ยุทธศาสตร์การพัฒนาด้านโครงสร้างพื้นฐาน

1.2 สนับสนุนก่อสร้างและปรับปรุงแหล่งน้ำเพื่อการอุปโภคบริโภคและการเกษตร

ที่	โครงการ	วัตถุประสงค์	เป้าหมาย (ผลผลิตของโครงการ)	งบประมาณและที่มา			ผลลัพธ์ที่คาดว่าจะได้รับ	หน่วยงานที่รับผิดชอบ
				2554 (บาท)	2555 (บาท)	2556 (บาท)		
157	ขุดลอกคลองลำพริก หมู่ที่ 3 ต.บัววัฒนา อ.หนองไผ่ จ.เพชรบูรณ์	เพื่อแก้ไขปัญหาคลองตื้นเขิน สามารถกักเก็บน้ำไว้ใช้ในการ เกษตรและอุปโภค-บริโภคในฤดูแล้ง	ขนาดคลองกว้าง 17.00 เมตร ยาว 1,500 เมตร ลึก 4.00 เมตร	-	-	2,000,000	ประชาชนมีน้ำไว้ใช้สำหรับการเกษตร, อุปโภค-บริโภคในฤดูแล้ง	กองแผนฯ
158	ขุดลอกคลองตะหลุบแก หมู่ที่ 2, หมู่ที่ 6 ต.บัววัฒนา อ.หนองไผ่ จ.เพชรบูรณ์	เพื่อแก้ไขปัญหาคลองตื้นเขิน สามารถกักเก็บน้ำไว้ใช้ในการ เกษตรและอุปโภค-บริโภคในฤดูแล้ง	ขนาดคลองกว้าง 17.00 เมตร ยาว 2,000 เมตร ลึก 4.00 เมตร	-	-	2,000,000	ประชาชนมีน้ำไว้ใช้สำหรับการเกษตร, อุปโภค-บริโภคในฤดูแล้ง	กองแผนฯ
159	ขุดลอกคลองทางหลวง หมู่ที่ 6 ต.กองทูล อ.หนองไผ่ จ.เพชรบูรณ์	เพื่อแก้ไขปัญหาคลองตื้นเขิน สามารถกักเก็บน้ำไว้ใช้ในการ เกษตรและอุปโภค-บริโภคในฤดูแล้ง	ขนาดคลองกว้าง 10.00 เมตร ยาว 1,500 เมตร ลึก 4.00 เมตร	-	-	2,000,000	ประชาชนมีน้ำไว้ใช้สำหรับการเกษตร, อุปโภค-บริโภคในฤดูแล้ง	กองแผนฯ
160	ขุดลอกคลองลำมะดึก หมู่ที่ 3-1 ต.บัววัฒนา อ.หนองไผ่ จ.เพชรบูรณ์	เพื่อแก้ไขปัญหาคลองตื้นเขิน สามารถกักเก็บน้ำไว้ใช้ในการ เกษตรและอุปโภค-บริโภคในฤดูแล้ง	ขนาดคลองกว้าง 10.00 เมตร ยาว 1,500 เมตร ลึก 4.00 เมตร	-	-	500,000	ประชาชนมีน้ำไว้ใช้สำหรับการเกษตร, อุปโภค-บริโภคในฤดูแล้ง	กองแผนฯ

1. ยุทธศาสตร์การพัฒนาด้านโครงสร้างพื้นฐาน

1.2 สนับสนุนก่อสร้างและปรับปรุงแหล่งน้ำเพื่อการอุปโภคบริโภคและการเกษตร

ที่	โครงการ	วัตถุประสงค์	เป้าหมาย (ผลผลิตของโครงการ)	งบประมาณและที่มา			ผลลัพธ์ที่คาดว่าจะได้รับ	หน่วยงานที่รับผิดชอบ
				2554 (บาท)	2555 (บาท)	2556 (บาท)		
161	ขุดลอกคลองหอยกรอง หมู่ที่ 6 ต.บัววัฒนา อ.หนองไผ่ จ.เพชรบูรณ์	เพื่อแก้ไขปัญหาคลองตื้นเขิน สามารถกักเก็บน้ำไว้ใช้ในการ เกษตรและอุปโภค-บริโภคในฤดูแล้ง	ขนาดคลองกว้าง 10.00 เมตร ยาว 1,500 เมตร ลึก 4.00 เมตร	-	-	500,000	ประชาชนมีน้ำไว้ใช้สำหรับการเกษตร, อุปโภค-บริโภคในฤดูแล้ง	กองแผนฯ
162	ขุดลอกคลองซำภู หมู่ที่ 6 ต.บ่อไทย อ.หนองไผ่ จ.เพชรบูรณ์	เพื่อแก้ไขปัญหาคลองตื้นเขิน สามารถกักเก็บน้ำไว้ใช้ในการ เกษตรและอุปโภค-บริโภคในฤดูแล้ง	ขนาดคลองกว้าง 10.00 เมตร ยาว 1,500 เมตร ลึก 4.00 เมตร	-	-	500,000	ประชาชนมีน้ำไว้ใช้สำหรับการเกษตร, อุปโภค-บริโภคในฤดูแล้ง	กองแผนฯ
163	ขุดลอกคลองส่งน้ำลำลี หมู่ที่ 11 บ้านเนินสวรรค์ ต.เพชรละคร อ.หนองไผ่ จ.เพชรบูรณ์	เพื่อแก้ไขปัญหาคลองตื้นเขิน สามารถกักเก็บน้ำไว้ใช้ในการ เกษตรและอุปโภค-บริโภคในฤดูแล้ง	ขนาดคลองกว้าง 10.00 เมตร ยาว 1,500 เมตร ลึก 4.00 เมตร	-	-	2,000,000	ประชาชนมีน้ำไว้ใช้สำหรับการเกษตร, อุปโภค-บริโภคในฤดูแล้ง	กองแผนฯ
164	ขุดลอกคลองปู่จ้าว หมู่ที่ 1,4 ต.วังโสม อ.หนองไผ่ จ.เพชรบูรณ์	เพื่อแก้ไขปัญหาคลองตื้นเขิน สามารถกักเก็บน้ำไว้ใช้ในการ เกษตรและอุปโภค-บริโภคในฤดูแล้ง	ขนาดปากคลองกว้าง 14.00 เมตร ยาวไม่น้อยกว่า 1,620 เมตร รวม ลึก 3.50 เมตร ลาดเอียง 1:1	-	-	1,997,000	ประชาชนมีน้ำไว้ใช้สำหรับการเกษตร, อุปโภค-บริโภคในฤดูแล้ง	กองแผนฯ

1. ยุทธศาสตร์การพัฒนาด้านโครงสร้างพื้นฐาน

1.2 สนับสนุนก่อสร้างและปรับปรุงแหล่งน้ำเพื่อการอุปโภคบริโภคและการเกษตร

ที่	โครงการ	วัตถุประสงค์	เป้าหมาย (ผลผลิตของโครงการ)	งบประมาณและที่มา			ผลลัพธ์ที่คาดว่าจะได้รับ	หน่วยงานที่รับผิดชอบ
				2554 (บาท)	2555 (บาท)	2556 (บาท)		
165	ขุดลอกสระกษช.หมู่ที่ 8 บ้านเนินคนธา ต.ท่าแดง อ.หนองไผ่ จ.เพชรบูรณ์	เพื่อแก้ไขปัญหาสระน้ำตื้นเขิน สามารถกักเก็บน้ำไว้ใช้ในการ เกษตรและอุปโภค-บริโภคในฤดูแล้ง	ขนาดกว้าง 70.00 เมตร ยาว 70.00 เมตร ลึก 4.00 เมตร	-	-	300,000	ประชาชนมีน้ำไว้ใช้สำหรับการเกษตร, อุปโภค-บริโภคในฤดูแล้ง	กองแผนฯ
166	ขุดลอกคลองลำกันจู พร้อมก่อสร้างฝายคสล.แบบ มข 2527 หมู่ที่ 2 ต.กันจู อ.บึงสามพัน จ.เพชรบูรณ์	เพื่อแก้ไขปัญหาคลองตื้นเขิน สามารถกักเก็บน้ำไว้ใช้ในการ เกษตรและอุปโภค-บริโภคในฤดูแล้ง และป้องกันปัญหาน้ำท่วมพื้นที่ในช่วงฤดูฝน	ขนาดปากคลองกว้าง 25.00 - 30.00 เมตร ลึกเฉลี่ย 5.00 เมตร ยาวไม่น้อยกว่า 3,000 เมตร ลาดเอียง 1:1.5 และขนาดสันฝาย สูง 2.00 เมตร ยาว 20.00 เมตร	5,000,000	-	-	ประชาชนมีน้ำไว้ใช้สำหรับการเกษตร, อุปโภค-บริโภคในฤดูแล้ง และได้รับความปลอดภัยจากปัญหาน้ำท่วม	กองแผนฯ
167	ขุดลอกคลองกันจู หมู่ที่ 1 ต.กันจู อ.บึงสามพัน จ.เพชรบูรณ์	เพื่อแก้ไขปัญหาคลองตื้นเขิน สามารถกักเก็บน้ำไว้ใช้ในการ เกษตรและอุปโภค-บริโภคในฤดูแล้ง	ขนาดปากคลองกว้างเฉลี่ย 12.00 เมตร ลึกเฉลี่ย 3.50 เมตร ยาวไม่น้อยกว่า 2,770.00 เมตร ลาดเอียง 1:1	1,500,000	-	-	ประชาชนมีน้ำไว้ใช้สำหรับการเกษตร, อุปโภค-บริโภคในฤดูแล้ง	กองแผนฯ
168	ขุดลอกคลองยายบัว หมู่ที่ 1 ต.กันจู อ.บึงสามพัน จ.เพชรบูรณ์	เพื่อแก้ไขปัญหาคลองตื้นเขิน สามารถกักเก็บน้ำไว้ใช้ในการ เกษตรและอุปโภค-บริโภคในฤดูแล้ง	ขนาดปากคลองกว้างเฉลี่ย 12.00 เมตร ลึกเฉลี่ย 3.50 เมตร ยาวไม่น้อยกว่า 860.00 เมตร ลาดเอียง 1:1	700,000	-	-	ประชาชนมีน้ำไว้ใช้สำหรับการเกษตร, อุปโภค-บริโภคในฤดูแล้งฯ	กองแผนฯ

1. ยุทธศาสตร์การพัฒนาด้านโครงสร้างพื้นฐาน

1.2 สนับสนุนก่อสร้างและปรับปรุงแหล่งน้ำเพื่อการอุปโภคบริโภคและการเกษตร

ที่	โครงการ	วัตถุประสงค์	เป้าหมาย (ผลผลิตของโครงการ)	งบประมาณและที่มา			ผลลัพธ์ที่คาดว่าจะได้รับ	หน่วยงานที่รับผิดชอบ
				2554 (บาท)	2555 (บาท)	2556 (บาท)		
169	ขุดลอกคลองซบไพรวัลย์ พร้อมก่อสร้างฝายน้ำล้นคสล. ชนิดทางรถข้าม หมู่ที่ 12, 9 บ้านซบเจริญ ต.ซบไม้แดง อ.บึงสามพัน จ.เพชรบูรณ์	เพื่อแก้ไขปัญหาคลองตื้นเขิน สามารถกักเก็บน้ำไว้ใช้ในการ เกษตรและอุปโภค-บริโภคในฤดูแล้ง และป้องกันปัญหาน้ำท่วมพื้นที่ในช่วงฤดูฝน	ขนาดคลองกว้าง 10.00 เมตร ยาว 2,000 เมตร ลึก 3.00 เมตร และฝายน้ำล้นคสล.ขนาดสันฝาย สูง 1.50 เมตร กว้าง 4.00 เมตร ยาว 12.00 เมตร	2,000,000	-	-	ประชาชนมีน้ำใช้ในการเกษตรและการอุปโภค-บริโภคตลอดปี	กองแผนฯ
170	ขุดลอกคลองสะเดา หมู่ที่ 5 ต.ศรีมงคล อ.บึงสามพัน จ.เพชรบูรณ์ (ตอนที่ 2-3)	เพื่อแก้ไขปัญหาคลองตื้นเขิน สามารถกักเก็บน้ำไว้ใช้ในการเกษตรและอุปโภค-บริโภคในฤดูแล้ง	ขนาดคลองกว้าง 10.00 เมตร ยาว 2,000 เมตร ลึก 3.50 เมตร	2,000,000	-	-	ประชาชนมีน้ำใช้ในการเกษตรและการอุปโภค-บริโภคตลอดปี	กองแผนฯ
171	ขุดลอกคลองทรายทอง หมู่ที่ 16 ต.พญาวัง อ.บึงสามพัน จ.เพชรบูรณ์	เพื่อแก้ไขปัญหาคลองตื้นเขิน สามารถกักเก็บน้ำไว้ใช้ในการ เกษตรและอุปโภค-บริโภคในฤดูแล้ง	ขนาดปากคลองกว้างเฉลี่ย 15.00 - 50.00 เมตร ลึกเฉลี่ย 4.00 เมตร ยาวไม่น้อยกว่า 1,000 เมตร ลาดเอียง 1:1	2,000,000	-	-	ประชาชนมีน้ำไว้ใช้สำหรับการเกษตร, อุปโภค-บริโภคในฤดูแล้ง และได้รับความ	กองแผนฯ
172	ขุดลอกคลองวังไธ้ หมู่ที่ 1 บ้านวังไธ้ ต.สระแก้ว อ.บึงสามพัน จ.เพชรบูรณ์	เพื่อแก้ไขปัญหาคลองตื้นเขิน สามารถกักเก็บน้ำไว้ใช้ในการเกษตรและอุปโภค-บริโภคในฤดูแล้ง	ขนาดกว้าง 8.00 เมตร ยาว 1,500 เมตร ลึก 4.00 เมตร	790,000	-	-	ประชาชนมีน้ำใช้ในการเกษตรและการอุปโภค-บริโภคตลอดปี	กองแผนฯ

1. ยุทธศาสตร์การพัฒนาในด้านโครงสร้างพื้นฐาน

1.2 สนับสนุนก่อสร้างและปรับปรุงแหล่งน้ำเพื่อการอุปโภคบริโภคและการเกษตร

ที่	โครงการ	วัตถุประสงค์	เป้าหมาย (ผลผลิตของโครงการ)	งบประมาณและที่มา			ผลลัพธ์ที่คาดว่าจะได้รับ	หน่วยงานที่รับผิดชอบ
				2554 (บาท)	2555 (บาท)	2556 (บาท)		
173	ขุดลอกคลองบ้านช่อขนอก หมู่ที่ 7 บ้านช่อขนอก ต.สระแก้ว อ.บึงสามพัน จ.เพชรบูรณ์	เพื่อแก้ไขปัญหาคลองตื้นเขิน สามารถกักเก็บน้ำไว้ใช้ในการเกษตรและอุปโภค-บริโภคในฤดูแล้ง	ขนาดกว้าง 8.00 เมตร ยาว 5,000 เมตร ลึก 3.00 เมตร	-	2,000,000	-	ประชาชนมีน้ำใช้ในการเกษตรและการอุปโภค-บริโภคตลอดปี	กองแผนฯ
174	ขุดลอกคลองวังปลาใน หมู่ที่ 5 ต.พญาวัง อ.บึงสามพัน จ.เพชรบูรณ์	เพื่อแก้ไขปัญหาคลองตื้นเขิน สามารถกักเก็บน้ำไว้ใช้ในการ เกษตรและอุปโภค-บริโภคในฤดูแล้ง และป้องกันปัญหาน้ำท่วมพื้นที่ในช่วงฤดูฝน	จำนวน 1 แห่ง	-	2,000,000	-	ประชาชนมีน้ำไว้ใช้สำหรับการเกษตร, อุปโภค-บริโภคในฤดูแล้ง และได้รับความปลอดภัยจากปัญหาน้ำท่วม	กองแผนฯ
175	ขุดลอกคลองตาลอย หมู่ที่ 1,3, 6,10,11 ต.ศรีมงคล อ.บึงสามพัน จ.เพชรบูรณ์	เพื่อแก้ไขปัญหาคลองตื้นเขิน กักเก็บน้ำไว้ใช้ในการเกษตรและอุปโภค-บริโภค	ขนาดกว้าง 15.00 เมตร ยาวรวม 7,000 เมตร ลึก 3.50 เมตร	-	2,000,000	-	ประชาชนมีน้ำใช้ในการเกษตรและการอุปโภค-บริโภคตลอดปี	กองแผนฯ
176	ขุดลอกลำน้ำบึงสามพัน หมู่ที่ 5 ต.บึงสามพัน อ.บึงสามพัน จ.เพชรบูรณ์	เพื่อแก้ไขปัญหาลำน้ำตื้นเขิน สามารถกักเก็บน้ำไว้ใช้ในการเกษตรและอุปโภค-บริโภคในฤดูแล้ง	ขนาดกว้าง 15.00 เมตร ยาว 2,000 เมตร ลึก 4.00 เมตร	-	2,000,000	-	ประชาชนมีน้ำใช้ในการเกษตรและการอุปโภค-บริโภคตลอดปี	กองแผนฯ

1. ยุทธศาสตร์การพัฒนาด้านโครงสร้างพื้นฐาน

1.2 สนับสนุนก่อสร้างและปรับปรุงแหล่งน้ำเพื่อการอุปโภคบริโภคและการเกษตร

ที่	โครงการ	วัตถุประสงค์	เป้าหมาย (ผลผลิตของโครงการ)	งบประมาณและที่มา			ผลลัพธ์ที่คาดว่าจะได้รับ	หน่วยงานที่รับผิดชอบ
				2554 (บาท)	2555 (บาท)	2556 (บาท)		
177	ก่อสร้างฝายน้ำล้น หมู่ที่ 3 ต.พญาวัง อ.บึงสามพัน จ.เพชรบูรณ์	เพื่อกักเก็บน้ำไว้ใช้สำหรับการเกษตรและอุปโภค-บริโภค	จำนวน 1 แห่ง	-	2,000,000	-	ประชาชนมีน้ำใช้ในการเกษตรและการอุปโภค-บริโภคตลอดปี	กองแผนฯ
178	ก่อสร้างฝายน้ำล้นพร้อมขุดลอกหน้าฝาย หมู่ที่ 6 ต.พญาวัง อ.บึงสามพัน จ.	เพื่อกักเก็บน้ำไว้ใช้สำหรับการเกษตรและอุปโภค-บริโภค	ขนาดสันฝายสูง 2.00 เมตร ผนังข้างสูง 3.50 เมตร กว้าง 6.00 เมตร	-	2,000,000	-	ประชาชนมีน้ำใช้ในการเกษตรและการอุปโภค-บริโภคตลอดปี	กองแผนฯ
179	ขุดลอกคลองซับเจริญ หมู่ที่ 9-6 บ้านหินดาดใหญ่ ต.ซับไม้แดง อ.บึงสามพัน จ.เพชรบูรณ์	เพื่อแก้ไขปัญหาคลองตื้นเขิน สามารถกักเก็บน้ำไว้ใช้ในการเกษตรและอุปโภค-บริโภคในฤดูแล้ง	ขนาดกว้าง 10.00 เมตร ยาว 2,000 เมตร ลึก 3.00 เมตร	-	2,000,000	-	ประชาชนมีน้ำใช้ในการเกษตรและการอุปโภค-บริโภคตลอดปี	กองแผนฯ
180	ขุดลอกคลองซับลันทอง หมู่ที่ 7 ต.พญาวัง อ.บึงสามพัน จ.เพชรบูรณ์	เพื่อแก้ไขปัญหาคลองตื้นเขิน สามารถกักเก็บน้ำไว้ใช้ในการเกษตรและอุปโภค-บริโภคในฤดูแล้ง	ขนาดกว้าง 10.00 เมตร ยาว 2,000 เมตร ลึก 3.00 เมตร	-	-	2,000,000	ประชาชนมีน้ำใช้ในการเกษตรและการอุปโภค-บริโภคตลอดปี	กองแผนฯ
181	ขุดลอกคลองซับเงิน หมู่ที่ 8 ต.ซับไม้แดง อ.บึงสามพัน จ.เพชรบูรณ์	เพื่อแก้ไขปัญหาคลองตื้นเขิน สามารถกักเก็บน้ำไว้ใช้ในการเกษตรและอุปโภค-บริโภคในฤดูแล้ง	ขนาดกว้าง 10.00 เมตร ยาว 2,000 เมตร ลึก 3.00 เมตร	-	-	2,000,000	ประชาชนมีน้ำใช้ในการเกษตรและการอุปโภค-บริโภคตลอดปี	กองแผนฯ

1. ยุทธศาสตร์การพัฒนาด้านโครงสร้างพื้นฐาน

1.2 สนับสนุนก่อสร้างและปรับปรุงแหล่งน้ำเพื่อการอุปโภคบริโภคและการเกษตร

ที่	โครงการ	วัตถุประสงค์	เป้าหมาย (ผลผลิตของโครงการ)	งบประมาณและที่มา			ผลลัพธ์ที่คาดว่าจะได้รับ	หน่วยงานที่รับผิดชอบ
				2554 (บาท)	2555 (บาท)	2556 (บาท)		
182	ขุดลอกคลองน้ำใส หมู่ที่ 2 บ้านราหุล ต.ชัยสมรทอ อ.บึงสามพัน จ.เพชรบูรณ์	เพื่อแก้ไขปัญหาคลองตื้นเขิน สามารถกักเก็บ น้ำไว้ใช้ในการเกษตรและอุปโภค-บริโภคในฤดูแล้ง	ขนาดกว้าง 10.00 เมตร ยาว 2,000 เมตร ลึก 4.00 เมตร	-	-	2,000,000	ประชาชนมีน้ำใช้ในการเกษตรและการอุปโภค-บริโภคตลอดปี	กองแผนฯ
183	ขุดลอกคลองเหวดตาบัว หมู่ที่ 7 บ้านข่อยนอก ต.สระแก้ว อ.บึงสามพัน จ.เพชรบูรณ์	เพื่อแก้ไขปัญหาคลองตื้นเขิน สามารถกักเก็บ น้ำไว้ใช้ในการเกษตรและอุปโภค-บริโภคในฤดูแล้ง	ขนาดกว้าง 12.00 เมตร ยาว 2,500 เมตร ลึก 4.00 เมตร	-	-	2,000,000	ประชาชนมีน้ำใช้ในการเกษตรและการอุปโภค-บริโภคตลอดปี	กองแผนฯ
184	ขุดลอกคลองตากผ้า หมู่ที่ 9 บ้านชัยตะเคียน ต.สระแก้ว อ.บึงสามพัน จ.เพชรบูรณ์	เพื่อแก้ไขปัญหาคลองตื้นเขิน สามารถกักเก็บ น้ำไว้ใช้ในการเกษตรและอุปโภค-บริโภคในฤดูแล้ง	ขนาดกว้าง 10.00 เมตร ยาว 2,500 เมตร ลึก 4.00 เมตร	-	-	2,000,000	ประชาชนมีน้ำใช้ในการเกษตรและการอุปโภค-บริโภคตลอดปี	กองแผนฯ
185	ก่อสร้างฝายน้ำล้น (ถนนน้ำล้นผ่าน) หมู่ที่ 3 บ้านชัยสมรทอ ต.พญาวัง อ.บึงสามพัน จ.เพชรบูรณ์	เพื่อกักเก็บน้ำไว้ใช้สำหรับการเกษตร และอุปโภค-บริโภค	ขนาดสันฝายสูง 2.00 เมตร ผนังข้างสูง 3.50 เมตร กว้าง 6.00 เมตร	-	-	2,000,000	ประชาชนมีน้ำใช้ในการเกษตรและการอุปโภค-บริโภคตลอดปี	กองแผนฯ
186	ขุดลอกลำเหมืองนาสวรรค์ หมู่ที่ 8 บ้านบ่อเดื่อ ต.หนองแวง อ.บึงสามพัน จ.เพชรบูรณ์ พร้อมปรับขยายถนนลูกรัง	เพื่อแก้ไขปัญหาลำเหมืองตื้นเขิน สามารถกักเก็บ น้ำไว้ใช้ในการเกษตรและอุปโภค-บริโภคในฤดูแล้ง	ปริมาตรดินขุดและถมดิน 5,798 ลูกบาศก์เมตร ปริมาตรลูกรังบดอัดทับแน่น 9,126 ลูกบาศก์เมตร	-	-	2,172,000	ประชาชนมีน้ำใช้ในการเกษตรและการอุปโภค-บริโภคตลอดปี	กองแผนฯ

1. ยุทธศาสตร์การพัฒนาด้านโครงสร้างพื้นฐาน

1.2 สนับสนุนก่อสร้างและปรับปรุงแหล่งน้ำเพื่อการอุปโภคบริโภคและการเกษตร

ที่	โครงการ	วัตถุประสงค์	เป้าหมาย (ผลผลิตของโครงการ)	งบประมาณและที่มา			ผลลัพธ์ที่คาดว่าจะได้รับ	หน่วยงานที่รับผิดชอบ
				2554 (บาท)	2555 (บาท)	2556 (บาท)		
187	ก่อสร้างฝายน้ำล้นพร้อมสะพานข้ามคลองตะค้อ หมู่ที่ 2, 5 ต.หนองแจง อ.บึงสามพัน จ.เพชรบูรณ์	เพื่อกักเก็บน้ำไว้ใช้สำหรับการเกษตร และอุปโภค-บริโภค	ขนาดสันฝายสูง 2.00 เมตร ผนังข้างสูง 3.50 เมตร กว้าง 20.00 เมตร	-	-	2,000,000	ประชาชนมีน้ำใช้ในการเกษตรและการอุปโภค-บริโภคตลอดปี	กองแผนฯ
188	ก่อสร้างฝายน้ำล้นพร้อมท่อลอดเหลี่ยม หมู่ที่ 5 และหมู่ที่ 11 ต.หนองแจง อ.บึงสามพัน จ.เพชรบูรณ์	เพื่อกักเก็บน้ำไว้ใช้สำหรับการเกษตร และอุปโภค-บริโภค พร้อมป้องกันปัญหาน้ำท่วมใน	ขนาดคันทางกว้าง 4.00 เมตร ยาว 16.00 เมตร สูง 4.00 เมตร พร้อมท่อลอดเหลี่ยมกว้าง 1.50x1.50 เมตร ชนิด 4 ช่องทางน้ำไหล	-	-	736,000	ประชาชนมีน้ำใช้ในการเกษตรและการอุปโภค-บริโภคตลอดปี	กองแผนฯ
189	ก่อสร้างฝายน้ำล้นคสล. หมู่ที่ 9 บ้านวังทองสามัคคี ต.วังใหญ่ อ.วิเชียรบุรี จ.เพชรบูรณ์ (ชนิดทางรถข้าม)	เพื่อใช้เป็นเส้นทางสัญจรไป-มา และกักเก็บน้ำไว้ใช้สำหรับการเกษตรแก่ประชาชน	ขนาดสันฝาย สูง 2.00 เมตร กว้าง 4.00 เมตร ยาว 19.00 เมตร	844,000	-	-	ประชาชนสัญจรไป-มาสะดวก ปลอดภัย และมีน้ำสำหรับใช้ในการเกษตร	กองแผนฯ
190	ขุดสระเก็บน้ำ หมู่ที่ 3 บ้านทุ่งเศรษฐี ต.ซับน้อย อ.วิเชียรบุรี จ.เพชรบูรณ์	เพื่อกักเก็บน้ำไว้ใช้ในการเกษตรและอุปโภค-บริโภคในฤดูแล้ง	ขนาดพื้นที่ปากสระ 3,316 ตารางเมตร ลึกเฉลี่ย 5.00 เมตร มีปริมาตรดินขุดไม่น้อยกว่า 9,700 ลบ.ม. ลาดเอียง 1:2	410,000	-	-	ประชาชนมีน้ำไว้ใช้สำหรับการเกษตร, อุปโภค-บริโภคในฤดูแล้ง	กองแผนฯ
191	ขุดลอกบึงหนองเกล้า หมู่ที่ 4 บ้านกระโทก ต.ท่าโรง อ.วิเชียรบุรี จ.เพชรบูรณ์	เพื่อแก้ไขปัญหาบึงตื้นเขินสามารถกักเก็บน้ำไว้ใช้ในการ เกษตรและอุปโภค-บริโภคในฤดูแล้ง	ขนาดกว้าง 20.00 เมตร ยาว 1,000 เมตร ลึก 5.00 เมตร	3,000,000	-	-	ประชาชนมีน้ำไว้ใช้สำหรับการเกษตร, อุปโภค-บริโภคในฤดูแล้ง	กองแผนฯ

1. ยุทธศาสตร์การพัฒนาด้านโครงสร้างพื้นฐาน

1.2 สนับสนุนก่อสร้างและปรับปรุงแหล่งน้ำเพื่อการอุปโภคบริโภคและการเกษตร

ที่	โครงการ	วัตถุประสงค์	เป้าหมาย (ผลผลิตของโครงการ)	งบประมาณและที่มา			ผลลัพธ์ที่คาดว่าจะได้รับ	หน่วยงานที่รับผิดชอบ
				2554 (บาท)	2555 (บาท)	2556 (บาท)		
192	ก่อสร้างฝายน้ำล้น หมู่ที่ 10 บ้านนาไร่เดียว ต.ท่าโรง อ.วิเชียรบุรี จ.เพชรบูรณ์	เพื่อกักเก็บน้ำไว้ใช้ในการเกษตรและอุปโภค-บริโภคในฤดูแล้ง	ขนาดสันกว้าง 4.00 เมตร ยาว 19.00 เมตร สูง 2.50 เมตร	-	1,000,000	-	ประชาชนมีน้ำใช้ในการเกษตรและการอุปโภค-บริโภคตลอดปี	กองแผนฯ
193	ขุดลอกคลองประคู หมู่ที่ 5 บ้านทุ่งใหญ่ ต.ท่าโรง อ.วิเชียรบุรี จ.เพชรบูรณ์	เพื่อแก้ไขปัญหาแม่น้ำตื้นเขิน สามารถกักเก็บน้ำไว้ใช้ในการเกษตรและอุปโภค-บริโภคในฤดูแล้ง	ขนาดคลองกว้าง 20.00 เมตร ยาว 1,000 เมตร ลึก 4.00 เมตร	-	2,000,000	-	ประชาชนมีน้ำใช้ในการเกษตรและการอุปโภค-บริโภคตลอดปี	กองแผนฯ
194	ก่อสร้างฝายน้ำล้น (ถนนคสล. น้ำล้นผ่าน) หมู่ที่ 11 ต.ภูน้ำหยด อ.วิเชียรบุรี จ.เพชรบูรณ์	เพื่อชะลอน้ำ และกักเก็บน้ำไว้ใช้สำหรับการเกษตรและอุปโภค-บริโภค	จำนวน 1 แห่ง	-	1,000,000	-	ประชาชนมีน้ำใช้ในการเกษตรและการอุปโภค-บริโภคตลอดปี	กองแผนฯ
195	ก่อสร้างฝายน้ำล้นคลองลำานราย หมู่ที่ 11 บ้านลำานราย ต.สระประคู อ.วิเชียรบุรี จ.เพชรบูรณ์	เพื่อกักเก็บน้ำไว้ใช้ในการเกษตรและอุปโภค-บริโภคในฤดูแล้ง	ขนาดกว้าง 20.00 เมตร ยาว 40.00 เมตร สูง 1.50 เมตร	-	1,500,000	-	ประชาชนมีน้ำใช้ในการเกษตรและการอุปโภค-บริโภคตลอดปี	กองแผนฯ
196	ก่อสร้างฝายน้ำล้น หมู่ที่ 9 ต.ท่าโรง อ.วิเชียรบุรี จ.เพชรบูรณ์	เพื่อชะลอน้ำ และกักเก็บน้ำไว้ใช้สำหรับการเกษตรและอุปโภค-บริโภค	จำนวน 1 แห่ง	-	1,000,000	-	ประชาชนมีน้ำใช้ในการเกษตรและการอุปโภค-บริโภคตลอดปี	กองแผนฯ

1. ยุทธศาสตร์การพัฒนาด้านโครงสร้างพื้นฐาน

1.2 สนับสนุนก่อสร้างและปรับปรุงแหล่งน้ำเพื่อการอุปโภคบริโภคและการเกษตร

ที่	โครงการ	วัตถุประสงค์	เป้าหมาย (ผลผลิตของโครงการ)	งบประมาณและที่มา			ผลลัพธ์ที่คาดว่าจะได้รับ	หน่วยงานที่รับผิดชอบ
				2554 (บาท)	2555 (บาท)	2556 (บาท)		
197	ก่อสร้างฝายน้ำล้น หมู่ที่ 4 ต.ท่าโรง อ.วิเชียรบุรี จ.เพชรบูรณ์	เพื่อชะลอน้ำ และกักเก็บน้ำไว้ใช้สำหรับการเกษตรและอุปโภค-บริโภค	จำนวน 1 แห่ง	-	1,000,000	-	ประชาชนมีน้ำใช้ในการเกษตรและการอุปโภค-บริโภคตลอดปี	กองแผนฯ
198	ขุดลอกคลองยางสาว หมู่ที่ 18 บ้านเขามอง ต.ท่าโรง อ.วิเชียรบุรี จ.เพชรบูรณ์	เพื่อแก้ไขปัญหาแม่น้ำตื้นเขิน สามารถกักเก็บน้ำไว้ใช้ในการเกษตรและอุปโภค-บริโภคในฤดูแล้ง	สภาพเดิมกว้าง 15.00 เมตร ลึก 2.50 เมตร ขุดลอกใหม่ให้ปากคลองกว้าง 20.00 เมตร ก้นคลองกว้าง 16.00 เมตร ลึก 4.00 เมตร ยาว 2,000 เมตร ลาดเอียง 1:1	-	3,245,000	-	ประชาชนมีน้ำใช้ในการเกษตรและการอุปโภค-บริโภคตลอดปี	กองแผนฯ
199	ขุดลอกคลองห้วยเล็ง หมู่ที่ 8 บ้านนวมะกรูด ต.ท่าโรง อ.วิเชียรบุรี จ.เพชรบูรณ์	เพื่อแก้ไขปัญหาแม่น้ำตื้นเขิน สามารถกักเก็บน้ำไว้ใช้ในการเกษตรและอุปโภค-บริโภคในฤดูแล้ง	สภาพเดิมกว้าง 15.00 เมตร ลึก 2.50 เมตร ขุดลอกใหม่ให้ปากคลองกว้าง 20.00 เมตร ก้นคลองกว้าง 16.00 เมตร ลึก 4.00 เมตร ยาว 2,000 เมตร ลาดเอียง 1:1	-	3,245,000	-	ประชาชนมีน้ำใช้ในการเกษตรและการอุปโภค-บริโภคตลอดปี	กองแผนฯ
200	ก่อสร้างฝายน้ำล้น(ถนนน้ำล้นผ่าน) หมู่ที่ 8 บ้านนวมะกรูด ต.ท่าโรง อ.วิเชียรบุรี จ.เพชรบูรณ์	เพื่อกักเก็บน้ำไว้ใช้ในการเกษตรและอุปโภค-บริโภคในฤดูแล้ง	ขนาดสันกว้าง 4.00 เมตร ยาว 20.00 เมตร หนา 3.00 เมตร ลาดเอียง 1:1.50	-	353,900	-	ประชาชนมีน้ำใช้ในการเกษตรและการอุปโภค-บริโภคตลอดปี	กองแผนฯ
201	ก่อสร้างฝายหินทิ้งในแม่น้ำป่าสัก หมู่ที่ 4 ต.ท่าโรง อ.วิเชียรบุรี จ.เพชรบูรณ์	เพื่อกักเก็บน้ำไว้ใช้ในการเกษตรและอุปโภค-บริโภคในฤดูแล้ง	ขนาดกว้าง 3.00 เมตร ยาว 30.00 เมตร สูง 3.00 เมตร	-	2,000,000	-	ประชาชนมีน้ำใช้ในการเกษตรและการอุปโภค-บริโภคตลอดปี	กองแผนฯ

1. ยุทธศาสตร์การพัฒนาด้านโครงสร้างพื้นฐาน

1.2 สนับสนุนก่อสร้างและปรับปรุงแหล่งน้ำเพื่อการอุปโภคบริโภคและการเกษตร

ที่	โครงการ	วัตถุประสงค์	เป้าหมาย (ผลผลิตของโครงการ)	งบประมาณและที่มา			ผลลัพธ์ที่คาดว่าจะได้รับ	หน่วยงานที่รับผิดชอบ
				2554 (บาท)	2555 (บาท)	2556 (บาท)		
202	ขุดลอกคลองตาเถร หมู่ที่ 14 ต.ท่าโรง อ.วิเชียรบุรี จ.เพชรบูรณ์	เพื่อกักเก็บน้ำไว้ใช้ในการเกษตรและอุปโภค-บริโภคในฤดูแล้ง	ขนาดคลองกว้าง 10.00 เมตร ยาว 2,000 เมตร ลึก 3.50 เมตร	-	2,000,000	-	ประชาชนมีน้ำใช้ในการเกษตรและการอุปโภค-บริโภคตลอดปี	กองแผนฯ
203	ก่อสร้างฝายน้ำล้น(ถนนน้ำล้นผ่าน) หมู่ที่ 4 บ้านกระโทก ต.ท่าโรง อ.วิเชียรบุรี จ.เพชรบูรณ์	เพื่อกักเก็บน้ำไว้ใช้ในการเกษตรและอุปโภค-บริโภคในฤดูแล้ง	ขนาดกว้าง 10.00 เมตร ยาว 30.00 เมตร สูง 4.00 เมตร	-	500,000	-	ประชาชนมีน้ำใช้ในการเกษตรและการอุปโภค-บริโภคตลอดปี	กองแผนฯ
204	แก้มลิงบึงกระจับ-โคตะโก ต.บึงกระจับ อ.วิเชียรบุรี จ.เพชรบูรณ์	เพื่อแก้ไขปัญหาแก้มลิงบึงกระจับต้นเงิน ให้สามารถกักเก็บน้ำไว้ใช้ในการเกษตรและอุปโภค-บริโภคในฤดูแล้ง	จำนวน 1 แห่ง	-	2,000,000	-	ประชาชนมีน้ำใช้ในการเกษตรและการอุปโภค-บริโภคตลอดปี	กองแผนฯ
205	ขุดลอกคลองตาชู หมู่ที่ 1 บ้านชันน้อย ต.ชันน้อย อ.วิเชียรบุรี จ.เพชรบูรณ์	เพื่อแก้ไขปัญหาคลองต้นเงิน ให้สามารถกักเก็บน้ำไว้ใช้ในการเกษตรและอุปโภค-บริโภคในฤดูแล้ง	คลองยาว 3,000 เมตร	-	3,000,000	-	ประชาชนมีน้ำใช้ในการเกษตรและการอุปโภค-บริโภคตลอดปี	กองแผนฯ

1. ยุทธศาสตร์การพัฒนาด้านโครงสร้างพื้นฐาน

1.2 สนับสนุนก่อสร้างและปรับปรุงแหล่งน้ำเพื่อการอุปโภคบริโภคและการเกษตร

ที่	โครงการ	วัตถุประสงค์	เป้าหมาย (ผลผลิตของโครงการ)	งบประมาณและที่มา			ผลลัพธ์ที่คาดว่าจะได้รับ	หน่วยงานที่รับผิดชอบ
				2554 (บาท)	2555 (บาท)	2556 (บาท)		
206	ขุดลอกคลองยางงาม หมู่ที่ 4 บ้านคลองยางงาม ต.ชัยน้อย อ.วิเชียรบุรี จ.เพชรบูรณ์	เพื่อแก้ไขปัญหาคลองตื้นเขิน ให้สามารถกักเก็บน้ำไว้ใช้ในการเกษตรและอุปโภค-บริโภคในฤดูแล้ง	คลองยาว 3,000 เมตร	-	-	3,000,000	ประชาชนมีน้ำใช้ในการเกษตรและการอุปโภค-บริโภคตลอดปี	กองแผนฯ
207	ขุดลอกคลองตาอ่อน หมู่ที่ 5 บ้านชัยปางช้าง ต.ชัยน้อย อ.วิเชียรบุรี จ.เพชรบูรณ์	เพื่อแก้ไขปัญหาคลองตื้นเขิน ให้สามารถกักเก็บน้ำไว้ใช้ในการเกษตรและอุปโภค-บริโภคในฤดูแล้ง	คลองยาว 1,500 เมตร	-	-	1,800,000	ประชาชนมีน้ำใช้ในการเกษตรและการอุปโภค-บริโภคตลอดปี	กองแผนฯ
208	ขุดลอกคลองหนองขาม หมู่ที่ 10 บ้านหนองขาม ต.ชัยน้อย อ.วิเชียรบุรี จ.เพชรบูรณ์	เพื่อแก้ไขปัญหาคลองตื้นเขิน ให้สามารถกักเก็บน้ำไว้ใช้ในการเกษตรและอุปโภค-บริโภคในฤดูแล้ง	คลองยาว 2,000 เมตร	-	-	2,000,000	ประชาชนมีน้ำใช้ในการเกษตรและการอุปโภค-บริโภคตลอดปี	กองแผนฯ
209	ขยายสระกักเก็บน้ำ หมู่ที่ 2 บ้านวังน้อย ต.วังใหญ่ อ.วิเชียรบุรี จ.เพชรบูรณ์	เพื่อให้สระสามารถกักเก็บน้ำไว้ใช้ในการเกษตรและอุปโภค-บริโภคในฤดูแล้ง	ขยายให้มีขนาดกว้าง 82.00 เมตร ยาว 110 เมตร ลึก 4.00 เมตร	-	-	1,000,000	ประชาชนมีน้ำใช้ในการเกษตรและการอุปโภค-บริโภคตลอดปี	กองแผนฯ
210	ก่อสร้างฝายกักเก็บน้ำ(มข.27) หมู่ที่ 2 บ้านวังน้อย ต.วังใหญ่ อ.วิเชียรบุรี จ.เพชรบูรณ์	เพื่อกักเก็บน้ำไว้ใช้ในการเกษตรและอุปโภค-บริโภคในฤดูแล้ง	ขนาดฝายกว้าง 20.00 เมตร ตัน ฝายสูง 2.00 เมตร ผนังข้างสูง 3.50 เมตร	-	-	1,000,000	ประชาชนมีน้ำใช้ในการเกษตรและการอุปโภค-บริโภคตลอดปี	กองแผนฯ

1. ยุทธศาสตร์การพัฒนาด้านโครงสร้างพื้นฐาน

1.2 สนับสนุนก่อสร้างและปรับปรุงแหล่งน้ำเพื่อการอุปโภคบริโภคและการเกษตร

ที่	โครงการ	วัตถุประสงค์	เป้าหมาย (ผลผลิตของโครงการ)	งบประมาณและที่มา			ผลลัพธ์ที่คาดว่าจะได้รับ	หน่วยงานที่รับผิดชอบ
				2554 (บาท)	2555 (บาท)	2556 (บาท)		
211	ก่อสร้างฝายน้ำล้นบริเวณคลองลำกระทิง หมู่ที่ 3 บ้านหนองโป่ง ต.วังใหญ่ อ.วิเชียรบุรี จ.เพชรบูรณ์	เพื่อกักเก็บน้ำไว้ใช้ในการเกษตรและอุปโภค-บริโภคในฤดูแล้ง	ขนาดฝายกว้าง 20.00 เมตร สันฝายสูง 2.80 เมตร กว้าง 4.00 เมตร	-	-	1,000,000	ประชาชนมีน้ำใช้ในการเกษตรและการอุปโภค-บริโภคตลอดปี	กองแผนฯ
212	ก่อสร้างฝายกักเก็บน้ำ(มข.27) หมู่ที่ 5 บ้านไทรงาม ต.วังใหญ่ อ.วิเชียรบุรี จ.เพชรบูรณ์	เพื่อกักเก็บน้ำไว้ใช้ในการเกษตรและอุปโภค-บริโภคในฤดูแล้ง	ขนาดฝายกว้าง 20.00 เมตร สันฝายสูง 2.00 เมตร ผนังข้างสูง 3.50 เมตร	-	-	1,000,000	ประชาชนมีน้ำใช้ในการเกษตรและการอุปโภค-บริโภคตลอดปี	กองแผนฯ
213	ก่อสร้างฝายกักเก็บน้ำ(มข.27) หมู่ที่ 6 บ้านหนองปลาไหล ต.วังใหญ่ อ.วิเชียรบุรี จ.เพชรบูรณ์	เพื่อกักเก็บน้ำไว้ใช้ในการเกษตรและอุปโภค-บริโภคในฤดูแล้ง	ขนาดฝายกว้าง 20.00 เมตร สันฝายสูง 2.00 เมตร ผนังข้างสูง 3.50 เมตร	-	-	1,000,000	ประชาชนมีน้ำใช้ในการเกษตรและการอุปโภค-บริโภคตลอดปี	กองแผนฯ
214	ก่อสร้างฝายกักเก็บน้ำ(มข.27) หมู่ที่ 8 บ้านซับตะเคียน ต.วังใหญ่ อ.วิเชียรบุรี จ.เพชรบูรณ์	เพื่อกักเก็บน้ำไว้ใช้ในการเกษตรและอุปโภค-บริโภคในฤดูแล้ง	ขนาดฝายกว้าง 20.00 เมตร สันฝายสูง 2.00 เมตร ผนังข้างสูง 3.50 เมตร	-	-	1,000,000	ประชาชนมีน้ำใช้ในการเกษตรและการอุปโภค-บริโภคตลอดปี	กองแผนฯ
215	ขุดลอกคลองซับตะเคียน หมู่ที่ 8 บ้านซับตะเคียน ต.วังใหญ่ อ.วิเชียรบุรี จ.เพชรบูรณ์	เพื่อแก้ไขปัญหาคลองตื้นเขิน ให้สามารถกักเก็บน้ำไว้ใช้ในการเกษตรและอุปโภค-บริโภคในฤดูแล้ง	จำนวน 1 แห่ง	-	-	1,000,000	ประชาชนมีน้ำใช้ในการเกษตรและการอุปโภค-บริโภคตลอดปี	กองแผนฯ

1. ยุทธศาสตร์การพัฒนาด้านโครงสร้างพื้นฐาน

1.2 สนับสนุนก่อสร้างและปรับปรุงแหล่งน้ำเพื่อการอุปโภคบริโภคและการเกษตร

ที่	โครงการ	วัตถุประสงค์	เป้าหมาย (ผลผลิตของโครงการ)	งบประมาณและที่มา			ผลลัพธ์ที่คาดว่าจะได้รับ	หน่วยงานที่รับผิดชอบ
				2554 (บาท)	2555 (บาท)	2556 (บาท)		
216	ก่อสร้างฝายน้ำล้นแม่น้ำป่าสัก หมู่ที่ 3 บ้านพุเตย ต.พุเตย อ.วิเชียรบุรี จ.เพชรบูรณ์	เพื่อกักเก็บน้ำไว้ใช้ในการเกษตรและอุปโภค-บริโภคในฤดูแล้ง	จำนวน 1 แห่ง	-	-	1,000,000	ประชาชนมีน้ำใช้ในการเกษตรและการอุปโภค-บริโภคตลอดปี	กองแผนฯ
217	ขุดสระกักเก็บน้ำ หมู่ที่ 7 บ้านคาตอุดม ต.วังใหญ่ อ.วิเชียรบุรี จ.เพชรบูรณ์	เพื่อกักเก็บน้ำไว้ใช้ในการเกษตรและอุปโภค-บริโภคในฤดูแล้ง	ขนาดสระกว้าง 80.00 เมตร ยาว 200 เมตร ลึก 4.00 เมตร พื้นที่ จำนวน 10 ไร่	-	-	1,000,000	ประชาชนมีน้ำใช้ในการเกษตรและการอุปโภค-บริโภคตลอดปี	กองแผนฯ
218	ก่อสร้างฝายกั้นน้ำคลองห้วยไทร หมู่ที่ 4 ต.น้ำร้อน อ.วิเชียรบุรี จ.เพชรบูรณ์	เพื่อกักเก็บน้ำไว้ใช้ในการเกษตรและอุปโภค-บริโภคในฤดูแล้ง	ระยะคลองยาว 7,000 เมตร ตั้งแต่คลองตะโก-บ้านกุดตาบ้อง	-	-	7,000,000	ประชาชนมีน้ำใช้ในการเกษตรและการอุปโภค-บริโภคตลอดปี	กองแผนฯ
219	ขุดลอกพร้อมก่อสร้างฝายกั้นน้ำคลองสะเหลียง หมู่ที่ 9 ต.น้ำร้อน อ.วิเชียรบุรี จ.เพชรบูรณ์	เพื่อแก้ไขปัญหาคลองตื้นเขิน ให้สามารถกักเก็บน้ำไว้ใช้ในการเกษตรและอุปโภค-บริโภคในฤดูแล้ง	ระยะคลองยาว 200 เมตร	-	-	1,000,000	ประชาชนมีน้ำใช้ในการเกษตรและการอุปโภค-บริโภคตลอดปี	กองแผนฯ

1. ยุทธศาสตร์การพัฒนาในด้านโครงสร้างพื้นฐาน

1.2 สนับสนุนก่อสร้างและปรับปรุงแหล่งน้ำเพื่อการอุปโภคบริโภคและการเกษตร

ที่	โครงการ	วัตถุประสงค์	เป้าหมาย (ผลผลิตของโครงการ)	งบประมาณและที่มา			ผลลัพธ์ที่คาดว่าจะได้รับ	หน่วยงานที่รับผิดชอบ
				2554 (บาท)	2555 (บาท)	2556 (บาท)		
220	ขุดลอกคลองบุนีโน้ พร้อมก่อสร้างฝายน้ำล้นคสล.ชนิดทางรถข้าม หมู่ที่ 12, 8 ต.ศรีเทพ อ.ศรีเทพ จ.เพชรบูรณ์	เพื่อแก้ไขปัญหาคลองตื้นเขิน สามารถกักเก็บ น้ำไว้ใช้ในการเกษตรและอุปโภค-บริโภคในฤดูแล้ง	ขนาดปากคลองกว้างเฉลี่ย 16.00 เมตร ลึกเฉลี่ย 4.00 เมตร ยาวไม่น้อยกว่า 1,600.00 เมตร ลาดเอียง 1:1 พร้อมฝายน้ำล้นขนาดสันฝายสูง 2.00 เมตร กว้าง 4.00 เมตร ยาว 16.00 เมตร	2,000,000	-	-	ประชาชนมีน้ำใช้ในการเกษตรและการอุปโภค-บริโภคตลอดปี	กองแผนฯ
221	ขุดลอกคลองลำเหียง หมู่ที่ 2 ต.ศรีเทพ อ.ศรีเทพ จ.เพชรบูรณ์	เพื่อแก้ไขปัญหาคลองตื้นเขิน สามารถกักเก็บ น้ำไว้ใช้ในการเกษตรและอุปโภค-บริโภคในฤดูแล้ง	ขนาดปากคลองกว้างเฉลี่ย 40.00 เมตร ลึกเฉลี่ย 5.00 เมตร ยาวไม่น้อยกว่า 325.00 เมตร ลาดเอียง 1:2	1,000,000	-	-	ประชาชนมีน้ำใช้ในการเกษตรและการอุปโภค-บริโภคตลอดปี	กองแผนฯ
222	ขุดลอกคลองไคคันขอม หมู่ที่ 7 บ้านท่าไม้ทอง ต.ศรีเทพ อ.ศรีเทพ จ.เพชรบูรณ์	เพื่อแก้ไขปัญหาคลองตื้นเขิน สามารถกักเก็บ น้ำไว้ใช้ในการเกษตรและอุปโภค-บริโภคในฤดูแล้ง	สภาพเดิมกว้าง 80.00 เมตร ยาว 900 เมตร ลึก 3.50 เมตร ขุดลอกใหม่ให้มีขนาดปากคลองกว้าง 80 เมตร ยาว 180 เมตร ลึก 5.00 เมตร	2,000,000	-	-	ประชาชนมีน้ำใช้ในการเกษตรและการอุปโภค-บริโภคตลอดปี	กองแผนฯ
223	ขุดลอกคลองไคสะคือ บ้านแควป่าสัก หมู่ที่ 9 ต.ศรีเทพ อ.ศรีเทพ จ.เพชรบูรณ์	เพื่อแก้ไขปัญหาคลองตื้นเขิน สามารถกักเก็บ น้ำไว้ใช้ในการเกษตรและอุปโภค-บริโภคในฤดูแล้ง	สภาพเดิมกว้าง 50.00 เมตร ลึก 2.00 เมตร ยาว 400 เมตร ขุดลอกใหม่ให้กว้าง 50.00 เมตร ลึก 5.00 เมตร ยาว 500 เมตร	2,000,000	-	-	ประชาชนมีน้ำใช้ในการเกษตรและการอุปโภค-บริโภคตลอดปี	กองแผนฯ

1. ยุทธศาสตร์การพัฒนาด้านโครงสร้างพื้นฐาน

1.2 สนับสนุนก่อสร้างและปรับปรุงแหล่งน้ำเพื่อการอุปโภคบริโภคและการเกษตร

ที่	โครงการ	วัตถุประสงค์	เป้าหมาย (ผลผลิตของโครงการ)	งบประมาณและที่มา			ผลลัพธ์ที่คาดว่าจะได้รับ	หน่วยงานที่รับผิดชอบ
				2554 (บาท)	2555 (บาท)	2556 (บาท)		
224	ขุดลอกคลองโคกระชายขุ่ย หมู่ที่ 10 บ้านท่าเลียง ต.ศรีเทพ อ.ศรีเทพ จ.เพชรบูรณ์	เพื่อแก้ไขปัญหาคลองตื้นเขิน สามารถกักเก็บ น้ำไว้ใช้ในการเกษตรและอุปโภค-บริโภคในฤดูแล้ง	สภาพเดิมกว้าง 10.00 เมตร ยาว 2,000 เมตร ลึก 1.50 เมตร ขุดลอกใหม่ให้มีขนาดปากคลองกว้าง 28.00 เมตร ยาว 1,300 เมตร ลึก 4.00 เมตร	2,000,000	-	-	ประชาชนมีน้ำใช้ในการเกษตรและการอุปโภค-บริโภคตลอดปี	กองแผนฯ
225	ขุดลอกคลองมะกอก หมู่ที่ 4 บ้านโคกสะแกลาด ต.ศรีเทพ อ.ศรีเทพ จ.เพชรบูรณ์	เพื่อแก้ไขปัญหาคลองตื้นเขิน สามารถกักเก็บ น้ำไว้ใช้ในการเกษตรและอุปโภค-บริโภคในฤดูแล้ง	สภาพเดิมกว้าง 5.00 เมตร ยาว 5,000 เมตร ลึก 1.50 เมตร ขุดลอกใหม่ให้ปากคลองกว้าง 15.00 เมตร ยาว 2,125 เมตร ลึก 3.50	2,000,000	-	-	ประชาชนมีน้ำใช้ในการเกษตรและการอุปโภค-บริโภคตลอดปี	กองแผนฯ
226	ขุดลอกคลองลำผักกาด หมู่ที่ 5-7 ต.ประจักษ์ อ.ศรีเทพ จ.เพชรบูรณ์	เพื่อแก้ไขปัญหาคลองตื้นเขิน สามารถกักเก็บ น้ำไว้ใช้ในการเกษตรและอุปโภค-บริโภคในฤดูแล้ง	สภาพเดิมกว้าง 15.00 เมตร ยาว 1,680 เมตร ลึก 1.50 เมตร ขุดลอกใหม่ให้กว้าง 20.00 เมตร ยาว 1,680 เมตร ลึก 4.50 เมตร ลาด	-	2,000,000	-	ประชาชนมีน้ำใช้ในการเกษตรและการอุปโภค-บริโภคตลอดปี	กองแผนฯ
227	ขุดลอกคลองบึงอุทยาน ประวัติศาสตร์ศรีเทพ หมู่ที่ 13 บ้านหลักเมือง ต.ศรีเทพ อ.ศรีเทพ จ.เพชรบูรณ์	เพื่อแก้ไขปัญหาคลองตื้นเขิน สามารถกักเก็บ น้ำไว้ใช้ในการเกษตรและอุปโภค-บริโภคในฤดูแล้ง	ขนาดกว้าง 42.00 เมตร ยาว 640 เมตร ลึก 5.00 เมตร ลาดเอียง 1:1.5	-	1,000,000	-	ประชาชนมีน้ำใช้ในการเกษตรและการอุปโภค-บริโภคตลอดปี	กองแผนฯ

1. ยุทธศาสตร์การพัฒนาด้านโครงสร้างพื้นฐาน

1.2 สนับสนุนก่อสร้างและปรับปรุงแหล่งน้ำเพื่อการอุปโภคบริโภคและการเกษตร

ที่	โครงการ	วัตถุประสงค์	เป้าหมาย (ผลผลิตของโครงการ)	งบประมาณและที่มา			ผลลัพธ์ที่คาดว่าจะได้รับ	หน่วยงานที่รับผิดชอบ
				2554 (บาท)	2555 (บาท)	2556 (บาท)		
228	ขุดลอกคลองซบพิก หมู่ที่ 6 บ้านซบพิก ต.หนองย่างทอย อ.ศรีเทพ จ.เพชรบูรณ์	เพื่อแก้ไขปัญหาคลองตื้นเขิน สามารถกักเก็บน้ำไว้ใช้ในการเกษตรและอุปโภค-บริโภคในฤดูแล้ง	สภาพเดิมคลองกว้าง 15.00 เมตร ลึก 1.50 เมตร ยาว 2,000 เมตร ขุดลอกใหม่ให้กว้าง 20.00 เมตร ลึก 3.50 เมตร ยาว 2,000 เมตร	-	2,000,000	-	ประชาชนมีน้ำใช้ในการเกษตรและการอุปโภค-บริโภคตลอดปี	กองแผนฯ
229	ขุดลอกคลองย่างทอย หมู่ที่ 3 บ้านหนองย่างทอย ต.หนองย่างทอย อ.ศรีเทพ จ.เพชรบูรณ์	เพื่อแก้ไขปัญหาคลองตื้นเขิน สามารถกักเก็บน้ำไว้ใช้ในการเกษตรและอุปโภค-บริโภคในฤดูแล้ง	สภาพเดิมคลองกว้าง 15.00 เมตร ลึก 1.50 เมตร ยาว 2,000 เมตร ขุดลอกใหม่ให้กว้าง 20.00 เมตร ลึก 3.50 เมตร ยาว 2,000 เมตร	-	2,000,000	-	ประชาชนมีน้ำใช้ในการเกษตรและการอุปโภค-บริโภคตลอดปี	กองแผนฯ
230	ขุดลอกคลองไคว้งแท่น (ตอนที่ 1-2) บ้านหนองสรวง หมู่ที่ 2 ต.คลองกระจิง อ.ศรีเทพ จ.เพชรบูรณ์	เพื่อแก้ไขปัญหาคลองตื้นเขิน สามารถกักเก็บน้ำไว้ใช้ในการเกษตรและอุปโภค-บริโภคในฤดูแล้ง	สภาพเดิมคลองกว้าง 9.00 เมตร ลึก 1.00 เมตร ยาว 1,900 เมตร ขุดลอกใหม่ให้กว้าง 20.00 เมตร ลึก 4.00 เมตร ยาว 1,900 เมตร	-	2,000,000	2,000,000	ประชาชนมีน้ำใช้ในการเกษตรและการอุปโภค-บริโภคตลอดปี	กองแผนฯ
231	ก่อสร้างเครื่องสูบน้ำพลังงานไฟฟ้า พร้อมท่อส่งน้ำ หมู่ที่ 7 บ้านท่าไม้ทอง อ.ศรีเทพ จ.เพชรบูรณ์	เพื่อกักเก็บน้ำไว้ใช้ในการเกษตรและอุปโภค-บริโภคในฤดูแล้ง	จำนวน 1 แห่ง	-	-	2,000,000	ประชาชนมีน้ำใช้ในการเกษตรและการอุปโภค-บริโภคตลอดปี	กองแผนฯ
232	ขุดลอกคลองสาธารณะลำสระหัว หนองแดง และข้างศาลเจ้า ต.สระกรวด อ.ศรีเทพ จ.เพชรบูรณ์	เพื่อแก้ไขปัญหาคลองตื้นเขิน สามารถกักเก็บน้ำไว้ใช้ในการเกษตรและอุปโภค-บริโภคในฤดูแล้ง	ลำสระหัว 1,000 เมตร หนองแดง 1,500 เมตร ข้างศาลเจ้า 700 เมตร	-	-	2,000,000	ประชาชนมีน้ำใช้ในการเกษตรและการอุปโภค-บริโภคตลอดปี	กองแผนฯ

1. ยุทธศาสตร์การพัฒนาด้านโครงสร้างพื้นฐาน

1.2 สนับสนุนก่อสร้างและปรับปรุงแหล่งน้ำเพื่อการอุปโภคบริโภคและการเกษตร

ที่	โครงการ	วัตถุประสงค์	เป้าหมาย (ผลผลิตของโครงการ)	งบประมาณและที่มา			ผลลัพธ์ที่คาดว่าจะได้รับ	หน่วยงานที่รับผิดชอบ
				2554 (บาท)	2555 (บาท)	2556 (บาท)		
233	ขุดลอกสระหนองนางงอน หมู่ที่ 16 บ้านบึงนางาน ต.ศรีเทพ อ.ศรีเทพ จ.เพชรบูรณ์	เพื่อแก้ไขปัญหาสระตื้นเขิน สามารถกักเก็บน้ำไว้ใช้ในการเกษตรและอุปโภค-บริโภคในฤดูแล้ง	ขนาดกว้าง 76.00 เมตร ยาว 110 เมตร ลึก 5.00 เมตร ลาดเอียง 1:1	-	-	500,000	ประชาชนมีน้ำใช้ในการเกษตรและการอุปโภค-บริโภคตลอดปี	กองแผนฯ
234	ก่อสร้างฝายน้ำล้นคสล.แบบ มข.2527 พร้อมงานขุดลอกหน้าฝาย หมู่ที่ 2 ต.โคกมน อ.น้ำหนาว จ.เพชรบูรณ์	เพื่อกักเก็บน้ำไว้ใช้ในการเกษตรและอุปโภค-บริโภคในฤดูแล้ง	ขนาดสันฝาย สูง 2.00 เมตร ยาว 20.00 เมตร และขุดลอกขนาดปริมาตรดินขุดไม่น้อยกว่า 6,900.00 ลบ.ม.	1,108,000	-	-	ประชาชนมีน้ำใช้ในการเกษตรและการอุปโภค-บริโภคตลอดปี	กองแผนฯ
235	ปรับปรุง/ก่อสร้างแหล่งน้ำ หมู่ที่ 3-4 ต.น้ำหนาว อ.น้ำหนาว จ.เพชรบูรณ์	เพื่อกักเก็บน้ำไว้ใช้ในการเกษตรและอุปโภค-บริโภคในฤดูแล้ง	จำนวน 1 แห่ง	-	2,000,000	-	ประชาชนมีน้ำใช้ในการเกษตรและการอุปโภค-บริโภคตลอดปี	กองแผนฯ
236	ขุดลอกหนองอิงอน หมู่ที่ 7 บ้านท่าเตียน ต.โคกสะอาด อ.ศรีเทพ จ.เพชรบูรณ์	เพื่อแก้ไขปัญหาคลองตื้นเขิน สามารถกักเก็บน้ำไว้ใช้ในการเกษตรและอุปโภค-บริโภคในฤดูแล้ง	จำนวน 1 แห่ง	-	5,000,000	-	ประชาชนมีน้ำไว้ใช้สำหรับการเกษตร, อุปโภค-บริโภคในฤดูแล้ง และได้รับความ	กองแผนฯ
237	ขุดลอกสระเก็บน้ำในเขตบ้านกองเนียม, บ้านสิมารักษ์, และบ้านกนกงาม ต.เขาค้อ อ.เขาค้อ จ.เพชรบูรณ์	เพื่อแก้ไขปัญหาแหล่งน้ำตื้นเขิน สามารถกักเก็บน้ำไว้ใช้ในการเกษตรและอุปโภค-บริโภคในฤดูแล้ง	จำนวน 3 แห่ง	-	-	2,000,000	ประชาชนมีน้ำใช้ในการเกษตรและการอุปโภค-บริโภคตลอดปี	กองแผนฯ

1. ยุทธศาสตร์การพัฒนาด้านโครงสร้างพื้นฐาน

1.2 สนับสนุนก่อสร้างและปรับปรุงแหล่งน้ำเพื่อการอุปโภคบริโภคและการเกษตร

ที่	โครงการ	วัตถุประสงค์	เป้าหมาย (ผลผลิตของโครงการ)	งบประมาณและที่มา			ผลลัพธ์ที่คาดว่าจะได้รับ	หน่วยงานที่รับผิดชอบ
				2554 (บาท)	2555 (บาท)	2556 (บาท)		
238	ขุดลอกคลองวังโป่ง หมู่ที่ 13, 6 ต.ท้ายดง อ.วังโป่ง จ.เพชรบูรณ์	เพื่อแก้ไขปัญหาคลองตื้นเขิน สามารถกักเก็บน้ำไว้ใช้ในการเกษตรและอุปโภค-บริโภคในฤดูแล้ง	ขนาดคลองกว้าง 20.00 เมตร ยาวไม่น้อยกว่า 2,925 เมตร ลึก 4.00 เมตร	2,000,000	-	-	ประชาชนมีน้ำใช้ในการเกษตรและการอุปโภค-บริโภคตลอดปี	กองแผนฯ
239	ขุดลอกคลองวังหิน หมู่ที่ 2 บ้านวังสมบัติ ต.วังหิน อ.วังโป่ง จ.เพชรบูรณ์	เพื่อแก้ไขปัญหาคลองตื้นเขิน สามารถกักเก็บน้ำไว้ใช้ในการเกษตรและอุปโภค-บริโภคในฤดูแล้ง	ขนาดกว้าง 18.00 เมตร ยาวไม่น้อยกว่า 1,000 เมตร ลึก 4.00 เมตร	1,000,000	-	-	ประชาชนมีน้ำใช้ในการเกษตรและการอุปโภค-บริโภคตลอดปี	กองแผนฯ
240	ขุดลอกคลองลำตาไถ หมู่ที่ 11 บ้านโคกเจริญ ต.วังศาล อ.วังโป่ง จ.เพชรบูรณ์	เพื่อแก้ไขปัญหาคลองตื้นเขิน สามารถกักเก็บน้ำไว้ใช้ในการเกษตรและอุปโภค-บริโภคในฤดูแล้ง	ขนาดกว้าง 10.00 เมตร ยาว 1,000 เมตร ลึก 4.50 เมตร ลาดเอียง 1:1	-	508,500	-	ประชาชนมีน้ำใช้ในการเกษตรและการอุปโภค-บริโภคตลอดปี	กองแผนฯ
241	ขุดลอกคลองม่วง หมู่ที่ 7 บ้านโคกหนองแสง ต.วังศาล อ.วังโป่ง จ.เพชรบูรณ์	เพื่อแก้ไขปัญหาคลองตื้นเขิน สามารถกักเก็บน้ำไว้ใช้ในการเกษตรและอุปโภค-บริโภคในฤดูแล้ง	ขนาดกว้าง 6.00 เมตร ยาว 1,500 เมตร ลึก 3.30 เมตร ลาดเอียง 1:1	-	297,500	-	ประชาชนมีน้ำใช้ในการเกษตรและการอุปโภค-บริโภคตลอดปี	กองแผนฯ

1. ยุทธศาสตร์การพัฒนาด้านโครงสร้างพื้นฐาน

1.2 สนับสนุนก่อสร้างและปรับปรุงแหล่งน้ำเพื่อการอุปโภคบริโภคและการเกษตร

ที่	โครงการ	วัตถุประสงค์	เป้าหมาย (ผลผลิตของโครงการ)	งบประมาณและที่มา			ผลลัพธ์ที่คาดว่าจะได้รับ	หน่วยงานที่รับผิดชอบ
				2554 (บาท)	2555 (บาท)	2556 (บาท)		
242	โครงการแก้มลิงบ้านภูเขาทอง หมู่ที่ 12 ต.วังศาล อ.วังโป่ง จ.เพชรบูรณ์	เพื่อแก้ไขปัญหาการขาดแคลนน้ำสำหรับการเกษตรและอุปโภค-บริโภคในฤดูแล้ง และป้องกันปัญหาน้ำท่วม	จำนวน 1 แห่ง	-	1,000,000	-	ประชาชนมีน้ำไว้ใช้สำหรับการเกษตร, อุปโภค-บริโภคในฤดูแล้ง	กองแผนฯ
243	ก่อสร้างอ่างเก็บน้ำและฝายกักเก็บน้ำ คลองวังโป่ง หมู่ที่ 8 บ้านทางข้าม ต.วังโป่ง อ.วังโป่ง จ.เพชรบูรณ์	เพื่อกักเก็บน้ำไว้ใช้ในการเกษตรและอุปโภค-บริโภคในฤดูแล้ง	ขนาดกว้าง 160 เมตร ยาว 200 เมตร ลึก 25.00 เมตร	-	-	1,000,000	ประชาชนมีน้ำไว้ใช้สำหรับการเกษตร, อุปโภค-บริโภคในฤดูแล้ง	กองแผนฯ
244	ขุดลอกคลองทางข้าม หมู่ที่ 8 บ้านทางข้าม ต.วังโป่ง อ.วังโป่ง จ.เพชรบูรณ์	เพื่อแก้ไขปัญหาคลองตื้นเขิน สามารถกักเก็บน้ำไว้ใช้ในการเกษตรและอุปโภค-บริโภคในฤดูแล้ง	ระยะทางยาว 2,000 เมตร	-	-	1,000,000	ประชาชนมีน้ำไว้ใช้สำหรับการเกษตร, อุปโภค-บริโภคในฤดูแล้ง	กองแผนฯ
245	ขุดลอกคลองวังโป่งตลอดสาย ต.ซับเปิบ อ.วังโป่ง จ.เพชรบูรณ์	เพื่อแก้ไขปัญหาคลองตื้นเขิน สามารถกักเก็บน้ำไว้ใช้ในการเกษตรและอุปโภค-บริโภคในฤดูแล้ง	ขนาดคลองกว้าง 6.00 เมตร ยาว 12,000 เมตร ลึก 3.00 เมตร	-	-	4,000,000	ประชาชนมีน้ำไว้ใช้สำหรับการเกษตร, อุปโภค-บริโภคในฤดูแล้ง	กองแผนฯ

1. ยุทธศาสตร์การพัฒนาด้านโครงสร้างพื้นฐาน

1.3 สนับสนุนการก่อสร้าง ปรับปรุงไฟฟ้า ประปา และ โทรศัพท์

ที่	โครงการ	วัตถุประสงค์	เป้าหมาย (ผลผลิตของโครงการ)	งบประมาณและที่มา			ผลลัพธ์ที่คาดว่าจะได้รับ	หน่วยงานที่รับผิดชอบ
				2554 (บาท)	2555 (บาท)	2556 (บาท)		
1	ติดตั้งระบบไฟฟ้าแสงสว่าง High Mast ในเขตพื้นที่จังหวัดเพชรบูรณ์	เพื่อส่องสว่างในเขตพื้นที่สัญจรของประชาชน ในยามค่ำคืน ป้องกันปัญหาอาชญากรรมและอุบัติเหตุ	ในเขตพื้นที่จังหวัดเพชรบูรณ์	2,000,000	2,000,000	2,000,000	ประชาชนได้รับการบริการอย่างทั่วถึง และมีคุณภาพชีวิตที่ดี	สำนักปลัดฯ
2	ก่อสร้างระบบประปา/ปรับปรุงคุณภาพของระบบน้ำประปา ในเขตจังหวัดเพชรบูรณ์	เพื่อแก้ปัญหาคารขาดแคลนน้ำสำหรับการอุปโภค-บริโภค	ในเขตพื้นที่จังหวัดเพชรบูรณ์	2,000,000	2,000,000	2,000,000	ประชาชนมีน้ำไว้ใช้ในการอุปโภค บริโภค ตลอดทั้งปี	กองแผนฯ
3	จุดเจาะบ่อบาดาล ในเขตจังหวัดเพชรบูรณ์	เพื่อแก้ปัญหากัญแล้งและประชาชนมีน้ำใช้ตลอดปี	ในเขตจังหวัดเพชรบูรณ์	1,000,000	1,000,000	1,000,000	ประชาชนมีน้ำไว้ใช้อุปโภค - บริโภคตลอดปี	กองแผนฯ
4	ขยายเขตไฟฟ้าแสงสว่าง ในเขตพื้นที่จังหวัดเพชรบูรณ์	เพื่อส่องสว่างในเขตพื้นที่สัญจรของประชาชน ในยามค่ำคืน ป้องกันปัญหาอาชญากรรมและอุบัติเหตุ	ในเขตพื้นที่จังหวัดเพชรบูรณ์	1,732,300	500,000	500,000	ประชาชนได้รับการบริการอย่างทั่วถึง และมีคุณภาพชีวิตที่ดี	สำนักปลัดฯ
5	ก่อสร้างระบบประปาผิวดินขนาดใหญ่ในเขตจังหวัดเพชรบูรณ์	เพื่อแก้ปัญหาคารขาดแคลนน้ำสำหรับการอุปโภค-บริโภค	ในเขตพื้นที่จังหวัดเพชรบูรณ์	-	5,000,000	7,000,000	ประชาชนมีน้ำไว้ใช้ในการอุปโภค บริโภค ตลอดทั้งปี	กองแผนฯ

1. ยุทธศาสตร์การพัฒนาด้านโครงสร้างพื้นฐาน

1.3 สนับสนุนการก่อสร้าง ปรับปรุงไฟฟ้า ประปา และ โทรศัพท์

ที่	โครงการ	วัตถุประสงค์	เป้าหมาย (ผลผลิตของโครงการ)	งบประมาณและที่มา			ผลลัพธ์ที่คาดว่าจะได้รับ	หน่วยงานที่รับผิดชอบ
				2554 (บาท)	2555 (บาท)	2556 (บาท)		
6	จัดซื้อเครื่องจักรกลชุดขุดเจาะบ่อบาดาล	เพื่อให้การปฏิบัติงานขุดเครื่องจักรกลชุดเจาะบ่อบาดาล สามารถปฏิบัติงานได้มากขึ้น	เครื่องจักรกลชุดขุดเจาะบ่อบาดาล จำนวน 1 ชุด	-	3,500,000	-	การปฏิบัติงานมีประสิทธิภาพ	กองช่าง
7	ก่อสร้างระบบประปา (โรงซ่อมเครื่องจักรกล อบจ.พช.) อ.เมือง จ.เพชรบูรณ์	ปรับปรุงระบบประปาภายใน ให้มีความสามารถมากขึ้น	ระบบประปา โรงซ่อมเครื่องจักรกล อบจ.เพชรบูรณ์	-	2,000,000	-	อบจ.เพชรบูรณ์ มีระบบประปา ที่สามารถใช้งานที่ดี	กองช่าง
8	ก่อสร้างระบบประปา ของสำนักงาน อบจ.สาขา 3 แห่ง	เพื่อให้สำนักงาน อบจ.สาขา มีระบบประปา สำหรับการอุปโภค-บริโภค อย่างพอเพียง	ระบบประปา สำนักงานอบจ.สาขา จำนวน 3 แห่ง	-	6,000,000	-	สำนักงาน อบจ.สาขา มีน้ำสำหรับการอุปโภค-บริโภคอย่างพอเพียง	กองช่าง
9	ก่อสร้างระบบไฟฟ้า ของสำนักงาน อบจ.สาขา 3 แห่ง	เพื่อเป็นค่าใช้จ่ายในการก่อสร้างระบบไฟฟ้า ขยายเขตไฟฟ้า ค่าธรรมเนียมและอื่น ๆ ที่เกี่ยวข้อง	สำนักงานอบจ.สาขา จำนวน 3 แห่ง	-	2,400,000	-	สำนักงาน อบจ.สาขา มีไฟฟ้าแสงสว่างอย่างพอเพียง	กองช่าง
10	ขยายระบบไฟฟ้า (โรงซ่อมเครื่องจักรกล อบจ.พช.) อ.เมือง จ.เพชรบูรณ์	ปรับปรุงระบบไฟฟ้าภายใน สำนักงาน อบจ.พช.ให้ดีขึ้น	ระบบไฟฟ้าโรงซ่อมเครื่องจักรกล อบจ.เพชรบูรณ์	-	3,000,000	-	อบจ.เพชรบูรณ์ มีระบบไฟฟ้าที่เพียงพอต่อการใช้งาน	กองช่าง

1. ยุทธศาสตร์การพัฒนาด้านโครงสร้างพื้นฐาน

1.3 สนับสนุนการก่อสร้าง ปรับปรุงไฟฟ้า ประปา และ โทรศัพท์

ที่	โครงการ	วัตถุประสงค์	เป้าหมาย (ผลผลิตของโครงการ)	งบประมาณและที่มา			ผลลัพธ์ที่คาดว่าจะได้รับ	หน่วยงานที่รับผิดชอบ
				2554 (บาท)	2555 (บาท)	2556 (บาท)		
11	โครงการปรับปรุงระบบและขยายเขตไฟฟ้าภายในโรงเรียน	เพื่ออุดหนุนสำนักงานไฟฟ้าส่วนภูมิภาคจังหวัดเพชรบูรณ์ ในการปรับปรุงระบบและขยายเขตไฟฟ้า ภายในโรงเรียนให้มีประสิทธิภาพเหมาะสม ต่อการใช้งาน	โรงเรียนอบจ.เพชรบูรณ์ (วังชมภู วิทยาคม)	600,000	-	-	โรงเรียนมีระบบไฟฟ้าที่ปลอดภัย เพียงพอ และเหมาะสมกับการใช้งาน	โรงเรียนอบจ.เพชรบูรณ์ (วังชมภูวิทยาคม)
12	โครงการก่อสร้าง/ปรับปรุงระบบประปาภายในโรงเรียนและประปาดื่มได้	เพื่อติดตั้งระบบประปาภายในโรงเรียน ให้มีประสิทธิภาพ เหมาะสม และเพียงพอต่อการใช้งาน	โรงเรียนอบจ.เพชรบูรณ์ (วังชมภู วิทยาคม)	-	-	50,000	โรงเรียนมีระบบประปาที่สะอาดและเพียงพอ	โรงเรียนอบจ.เพชรบูรณ์ (วังชมภูวิทยาคม)
13	โครงการติดตั้งระบบโทรศัพท์ภายใน 24 คู่สาย พร้อมเครื่องรับโทรศัพท์ครบชุด	เพื่อความสะดวกในการประสานงานระหว่างอาคารเรียน	ระบบโทรศัพท์ภายใน 24 คู่สาย พร้อมเครื่องรับโทรศัพท์ครบชุด	-	-	150,000	การประสานงานภายในโรงเรียนสะดวกรวดเร็ว	โรงเรียนอบจ.เพชรบูรณ์ (วังชมภูวิทยาคม)

2. ยุทธศาสตร์การพัฒนาการส่งเสริมการศึกษา ศาสนา วัฒนธรรม ประเพณี การกีฬาและพัฒนาคุณภาพชีวิต

2.1 การส่งเสริมและสนับสนุนการพัฒนาคุณภาพการศึกษา และสื่อการเรียนการสอน

ที่	โครงการ	วัตถุประสงค์	เป้าหมาย (ผลผลิตของโครงการ)	งบประมาณและที่มา			ผลลัพธ์ที่คาดว่าจะได้รับ	หน่วยงานที่รับผิดชอบ
				2554 (บาท)	2555 (บาท)	2556 (บาท)		
1	โครงการพัฒนาศักยภาพด้านการศึกษาให้กับโรงเรียนในเขตจังหวัดเพชรบูรณ์	เพื่อส่งเสริมและพัฒนา ด้านการศึกษาของจังหวัดเพชรบูรณ์ให้มีประสิทธิภาพ	อุดหนุนสำนักงานเขตพื้นที่การศึกษา และโรงเรียนในจังหวัดเพชรบูรณ์	22,000,000	-	-	โรงเรียนในเขตจังหวัดเพชรบูรณ์ได้รับการพัฒนา ด้านการศึกษาอย่างมีประสิทธิภาพ	กองการศึกษาฯ
2	โครงการฝึกอบรม ศึกษาดูงานของผู้บริหารสถานศึกษา ครู และบุคลากรทางการศึกษา จังหวัดเพชรบูรณ์	เพื่อเป็นการพัฒนาคุณภาพทางการศึกษาของจังหวัดเพชรบูรณ์	ผู้บริหารสถานศึกษา ครูและบุคลากรทางการศึกษาในเขตจังหวัดเพชรบูรณ์	500,000	500,000	500,000	ครูและบุคลากรทางการศึกษาได้รับการพัฒนา และทันต่อเหตุการณ์	กองการศึกษา
3	โครงการเตรียมความพร้อมของนักเรียนชั้นมัธยมศึกษาปีที่ 6 ประจำปี 2553	เพื่อเป็นการเตรียมความพร้อมและรองรับการประเมินผลระดับชาติและการศึกษาต่อ	นักเรียนชั้นมัธยมศึกษาปีที่ 6 ในเขตจังหวัดเพชรบูรณ์	5,500,000	5,500,000	5,500,000	นักเรียนได้รับการพัฒนา การศึกษาอย่างมีประสิทธิภาพ	กองการศึกษาฯ
4	โครงการมหกรรมการจัดการศึกษาท้องถิ่น ระดับภาค และระดับประเทศ	เพื่อเข้าร่วมในกิจกรรมการจัดการศึกษาท้องถิ่น ระดับภาคและระดับประเทศ	ค่าวัสดุอุปกรณ์ ค่าเช่าที่พัก ค่าพาหนะ ค่าเบี้ยเลี้ยง ค่าอาหารและเครื่องดื่ม และอื่น ๆ ที่เกี่ยวข้อง	150,000	-	-	ผู้เข้าร่วมมหกรรมการจัดการศึกษาท้องถิ่น ได้รับการพัฒนาการศึกษาอย่างมีประสิทธิภาพ	กองการศึกษาฯ

2. ยุทธศาสตร์การพัฒนาการส่งเสริมการศึกษา ศาสนา วัฒนธรรม ประเพณี การกีฬาและพัฒนาคุณภาพชีวิต

2.1 การส่งเสริมและสนับสนุนการพัฒนาคุณภาพการศึกษา และสื่อการเรียนการสอน

ที่	โครงการ	วัตถุประสงค์	เป้าหมาย (ผลผลิตของโครงการ)	งบประมาณและที่มา			ผลลัพธ์ที่คาดว่าจะได้รับ	หน่วยงานที่รับผิดชอบ
				2554 (บาท)	2555 (บาท)	2556 (บาท)		
5	โครงการจัดซื้อชุดตัวต่อเสริมสร้างจินตนาการ	เพื่อเป็นการเสริมสร้างจินตนาการ สมรรถภาพและพัฒนาทักษะความคิดริเริ่มสร้างสรรค์ ของนักเรียน	โรงเรียนในเขตจังหวัดเพชรบูรณ์	3,000,000	-	-	นักเรียนได้รับการเสริมสร้างจินตนาการ สมรรถภาพ และมีความคิดริเริ่มสร้างสรรค์	กองการศึกษาฯ
6	โครงการส่งเสริมพัฒนาทักษะการเรียนรู้ตามวัยของเด็กในเขตจังหวัดเพชรบูรณ์	เพื่อส่งเสริมและพัฒนาทักษะเด็กให้ได้รับการพัฒนาและเรียนรู้ตามวัยอย่างสมบูรณ์	ลานกสส.พร้อมติดตั้งอุปกรณ์ชุดเครื่องเล่นสนามเด็กเล่น แก่โรงเรียนในเขตจังหวัดเพชรบูรณ์	8,000,000	-	-	เด็กได้รับการพัฒนาการให้มีความสมบูรณ์ทั้งด้านร่างกาย สมอง และ อารมณ์	กองการศึกษาฯ
7	โครงการศูนย์วิทยาศาสตร์พื้นฐาน (Basic Science Center) ของโรงเรียนในเขตจังหวัดเพชรบูรณ์	เพื่อจัดเป็นห้องเรียนสำหรับการเรียนรู้ด้านวิทยาศาสตร์ของสถานศึกษาในสังกัด	จัดสร้างศูนย์วิทยาศาสตร์พื้นฐานสำหรับสถานศึกษาในเขตจังหวัดเพชรบูรณ์	12,500,000	-	-	นักเรียน นักศึกษามีความเข้าใจด้านวิทยาศาสตร์เป็นอย่างดี	กองการศึกษาฯ
8	โครงการสนับสนุนนักเรียนเรียนดี แต่ยากจนและด้อยโอกาส ของโรงเรียนในเขตจังหวัดเพชรบูรณ์	เพื่อเป็นการสงเคราะห์เด็กนักเรียนที่เรียนดี แต่ขาดแคลนทุนทรัพย์ ให้ได้รับการศึกษาที่ดีขึ้น	สถานศึกษาในเขตจังหวัดเพชรบูรณ์	-	1,000,000	-	นักเรียนเรียนดี แต่ยากจนและด้อยโอกาสมีโอกาสทางการศึกษาและพัฒนาตนเองให้	กองการศึกษาฯ

2. ยุทธศาสตร์การพัฒนาการส่งเสริมการศึกษา ศาสนา วัฒนธรรม ประเพณี การกีฬาและพัฒนาคุณภาพชีวิต

2.1 การส่งเสริมและสนับสนุนการพัฒนาคุณภาพการศึกษา และสื่อการเรียนการสอน

ที่	โครงการ	วัตถุประสงค์	เป้าหมาย (ผลผลิตของโครงการ)	งบประมาณและที่มา			ผลลัพธ์ที่คาดว่าจะได้รับ	หน่วยงานที่รับผิดชอบ
				2554 (บาท)	2555 (บาท)	2556 (บาท)		
9	โครงการพัฒนาครูปฏิบัติการสอนกลุ่มสาระการเรียนรู้ระดับสากล	เพื่อเป็นการพัฒนาศักยภาพครูปฏิบัติการสอนกลุ่มสาระการเรียนรู้ต่าง ๆ	สถานศึกษาในเขตจังหวัดเพชรบูรณ์	-	500,000	-	ครูปฏิบัติการสอนกลุ่มสาระการเรียนรู้ต่าง ๆ มีศักยภาพในการจัดการเรียนการสอนเพิ่มขึ้น	กองการศึกษาฯ
10	โครงการจัดทำศูนย์ข้อมูลแห่งการเรียนรู้ด้านสารสนเทศ E-Classroom ของโรงเรียนในเขตจังหวัดเพชรบูรณ์	เพื่อจัดเป็นห้องเรียนสำหรับการเรียนรู้ด้านสารสนเทศของสถานศึกษาในสังกัด	จัดสร้างห้อง E-Classroom สำหรับสถานศึกษาในเขตจังหวัดเพชรบูรณ์	-	10,000,000	-	นักเรียน นักศึกษามีความเข้าใจด้านสารสนเทศเป็นอย่างดี	กองการศึกษาฯ
11	อุดหนุนโรงเรียนในเขตจังหวัดเพชรบูรณ์เพื่อจัดทำโครงการห้อง E-Learning Class Connect	เพื่อจัดเป็นห้องเรียนสำหรับการเรียนรู้ด้าน IT ของโรงเรียนในเขตจังหวัดเพชรบูรณ์	อุดหนุนจัดสร้างห้อง E-Learning Class Cconnect ของโรงเรียนในเขตจังหวัดเพชรบูรณ์	-	-	30,000,000	นักเรียน มีความเข้าใจด้าน IT เป็นอย่างดี	กองการศึกษาฯ
12	โครงการพัฒนาระบบโสตทัศนศึกษาของโรงเรียนในเขตจังหวัดเพชรบูรณ์	เพื่อส่งเสริมและพัฒนา ระบบโสตทัศนศึกษาของโรงเรียนให้มีประสิทธิภาพ	จัดซื้อวัสดุครุภัณฑ์ที่เกี่ยวข้อง เช่น โปรเจคเตอร์ Digital Board เครื่องฉายภาพสามมิติ โทรทัศน์ เครื่องเล่นดีวีดี สื่อมัลติมีเดีย จานรับสัญญาณดาวเทียม ฯลฯ	-	-	5,000,000	นักเรียน นักศึกษาได้รับการพัฒนาการศึกษาอย่างมีประสิทธิภาพ	กองการศึกษาฯ

2. ยุทธศาสตร์การพัฒนาการส่งเสริมการศึกษา ศาสนา วัฒนธรรม ประเพณี การกีฬาและพัฒนาคุณภาพชีวิต

2.1 การส่งเสริมและสนับสนุนการพัฒนาการพัฒนาคุณภาพการศึกษา และสื่อการเรียนการสอน

ที่	โครงการ	วัตถุประสงค์	เป้าหมาย (ผลผลิตของโครงการ)	งบประมาณและที่มา			ผลลัพธ์ที่คาดว่าจะได้รับ	หน่วยงานที่รับผิดชอบ
				2554 (บาท)	2555 (บาท)	2556 (บาท)		
13	โครงการสนับสนุนส่งเสริมการจัดการศึกษาแบบมีส่วนร่วมของสถานศึกษาในเขตจังหวัดเพชรบูรณ์กับ	เพื่อเป็นการแลกเปลี่ยนความรู้และสนับสนุนส่งเสริมการจัดการศึกษาให้มีคุณภาพ	สถานศึกษาในเขตจังหวัดเพชรบูรณ์กับหน่วยงานต่าง ๆ	-	-	1,000,000	สถานศึกษาทุกแห่งได้รับการสนับสนุนอย่างทั่วถึง	กองการศึกษาฯ
14	โครงการจัดซื้อวัสดุเครื่องดนตรี	เพื่อพัฒนาทักษะด้านดนตรีให้กับนักเรียนและเป็นการส่งเสริมการอนุรักษ์วัฒนธรรมไทย	วัสดุและเครื่องดนตรี ต่าง ๆ เช่น กลุ่มเครื่องดนตรีไทย เครื่องดนตรีสากล ฯลฯ	50,000	-	-	นักเรียนมีทักษะและความสามารถทางด้านดนตรี	โรงเรียนอบจ.เพชรบูรณ์ (วังชมภูวิทยาคม)
15	โครงการจัดซื้อวัสดุสื่อการเรียนการสอนของโรงเรียนอบจ.เพชรบูรณ์ (วังชมภูวิทยาคม)	เพื่อใช้ประกอบในการพัฒนาการเรียนการสอนให้มีประสิทธิภาพ	วัสดุสื่อการเรียนการสอนต่าง ๆ เช่น หนังสือประกอบการเรียนการสอน อ่านเพิ่มเติม อ่านนอกเวลา แผ่นซีดี อุปกรณ์ไฟฟ้าและวิทยุ วัสดุงานบ้านงานครัว วัสดุก่อสร้าง วัสดุวิทยาศาสตร์หรือการแพทย์ วัสดุการเกษตร ฯลฯ เพื่อประกอบการเรียนการสอนในวิชา	900,000	-	-	นักเรียนได้รับการพัฒนาให้มีความรู้ อย่างมีประสิทธิภาพ	โรงเรียนอบจ.เพชรบูรณ์ (วังชมภูวิทยาคม)

2. ยุทธศาสตร์การพัฒนาการส่งเสริมการศึกษา ศาสนา วัฒนธรรม ประเพณี การกีฬาและพัฒนาคุณภาพชีวิต

2.1 การส่งเสริมและสนับสนุนการพัฒนาคุณภาพการศึกษา และสื่อการเรียนการสอน

ที่	โครงการ	วัตถุประสงค์	เป้าหมาย (ผลผลิตของโครงการ)	งบประมาณและที่มา			ผลลัพธ์ที่คาดว่าจะได้รับ	หน่วยงานที่รับผิดชอบ
				2554 (บาท)	2555 (บาท)	2556 (บาท)		
16	โครงการสอนเสริมนักเรียนของโรงเรียนอบจ.เพชรบูรณ์ (วังชมภูวิทยาคม)	เพื่อสอนเสริมนอกเวลาเรียนปกติ วันหยุด หรือช่วงปิดภาคเรียน ให้แก่นักเรียน โรงเรียนอบจ.เพชรบูรณ์ (วังชมภู)	ค่าตอบแทนครูพิเศษ และค่าใช้จ่ายอื่น ๆ ที่เกี่ยวข้อง	500,000	-	-	นักเรียนของโรงเรียนมีความรู้ ความสามารถอย่างมีประสิทธิภาพ	โรงเรียนอบจ.เพชรบูรณ์ (วังชมภูวิทยาคม)
17	โครงการปรับปรุงหลักสูตรสถานศึกษาของโรงเรียนอบจ.เพชรบูรณ์ (วังชมภูวิทยาคม)	เพื่อจัดทำเอกสารทางวิชาการ และประชุมสัมมนาเชิงปฏิบัติการ ปรับปรุงหลักสูตรสถานศึกษา ของโรงเรียนอบจ.เพชรบูรณ์	ปรับปรุงหลักสูตรสถานศึกษาของโรงเรียนอบจ.เพชรบูรณ์ (วังชมภูวิทยาคม)	15,000	-	-	โรงเรียนอบจ.เพชรบูรณ์ (วังชมภูวิทยาคม) ได้ปรับปรุงหลักสูตรอย่างมีประสิทธิภาพ	โรงเรียนอบจ.เพชรบูรณ์ (วังชมภูวิทยาคม)
18	โครงการฝึกอบรมพัฒนาครูและบุคลากรทางการศึกษา	เพื่อเป็นการพัฒนาครูและบุคลากรทางการศึกษา ตามที่กรมส่งเสริมการปกครองท้องถิ่นจัดขึ้นทั้งภายในและต่างประเทศ	ครูและบุคลากร โรงเรียนอบจ.เพชรบูรณ์ (วังชมภูวิทยาคม)	200,000	200,000	200,000	ครูและบุคลากรของโรงเรียนได้รับการพัฒนาเพิ่มขึ้น	โรงเรียนอบจ.เพชรบูรณ์ (วังชมภูวิทยาคม)

2. ยุทธศาสตร์การพัฒนาการส่งเสริมการศึกษา ศาสนา วัฒนธรรม ประเพณี การกีฬาและพัฒนาคุณภาพชีวิต

2.1 การส่งเสริมและสนับสนุนการพัฒนาคุณภาพการศึกษา และสื่อการเรียนการสอน

ที่	โครงการ	วัตถุประสงค์	เป้าหมาย (ผลผลิตของโครงการ)	งบประมาณและที่มา			ผลลัพธ์ที่คาดว่าจะได้รับ	หน่วยงานที่รับผิดชอบ
				2554 (บาท)	2555 (บาท)	2556 (บาท)		
19	โครงการพัฒนาด้านวิชาการ	เพื่อสร้างเจตคติที่ดี และพัฒนาทักษะในการเรียนในกลุ่มสาระการเรียนรู้ต่าง ๆ	นักเรียน และบุคลากรของโรงเรียนอบจ.เพชรบูรณ์ (วังชมภูวิทยาคม)	100,000	100,000	100,000	นักเรียนมีทักษะทางวิชาการ และได้รับประสบการณ์ตรงจากกิจกรรม	โรงเรียนอบจ.เพชรบูรณ์ (วังชมภูวิทยาคม)
20	โครงการพัฒนาการจัดการศึกษาโดยใช้โรงเรียนเป็นฐาน	เพื่อดำเนินการพัฒนาการจัดการศึกษาของโรงเรียนอบจ.เพชรบูรณ์ (วังชมภูวิทยาคม)	ค่าวัสดุอุปกรณ์ ค่าอาหารและเครื่องคัม ค่าตอบแทนวิทยากร และค่าใช้จ่ายอื่น ๆ ที่เกี่ยวข้อง	1,000,000	1,000,000	1,000,000	การจัดการศึกษาของโรงเรียนได้รับการพัฒนาเพิ่มมากขึ้น	โรงเรียนอบจ.เพชรบูรณ์ (วังชมภูวิทยาคม)
21	โครงการส่งเสริมและพัฒนาคุณภาพการศึกษาของนักเรียนห้องเรียนพิเศษ EP (English Programm)	เพื่อจัดบริการด้านความรู้ภาษาอังกฤษให้แก่ นักเรียนที่สนใจเข้าศึกษาต่อในหลักสูตร โรงเรียน EP	ห้องเรียนพิเศษ EP ระดับมัธยมศึกษา ตอนต้น จำนวน 1 ห้อง และค่าตอบแทนครูต่างประเทศ	1,000,000	1,000,000	1,000,000	โรงเรียนมีการเปิดการเรียนการสอน ห้องเรียนพิเศษ EP	โรงเรียนอบจ.เพชรบูรณ์ (วังชมภูวิทยาคม)
22	โครงการเข้าร่วมกิจกรรมชุมนุมลูกเสือท้องถิ่นแห่งชาติ	เพื่อเข้าร่วมกิจกรรมชุมนุมลูกเสือท้องถิ่นแห่งชาติ และอุดหนุนอปท.ที่เป็นเจ้าภาพ	โรงเรียนอบจ.เพชรบูรณ์ (วังชมภูวิทยาคม) และอปท.ที่เป็นเจ้าภาพ	60,000	60,000	60,000	นักเรียนได้รับการสนับสนุนให้เข้าร่วมกิจกรรมอย่างเพียงพอ	โรงเรียนอบจ.เพชรบูรณ์ (วังชมภูวิทยาคม)
23	โครงการติดตั้ง/เชื่อมต่ออินเทอร์เน็ตความเร็วสูงพร้อมค่าเช่าสัญญาณ	เพื่อให้บริการอินเทอร์เน็ตแก่นักเรียนและบุคลากรในโรงเรียน	นักเรียนและบุคลากรในโรงเรียนทุกไ้มี Internet ความเร็วสูง ใช้	7,200	7,200	7,200	นักเรียนและบุคลากรในโรงเรียนมีความรู้ทันสมัยทันต่อเหตุการณ์ปัจจุบัน	โรงเรียนวังชมภูวิทยาคม

2. ยุทธศาสตร์การพัฒนาการส่งเสริมการศึกษา ศาสนา วัฒนธรรม ประเพณี การกีฬาและพัฒนาคุณภาพชีวิต

2.1 การส่งเสริมและสนับสนุนการพัฒนาคุณภาพการศึกษา และสื่อการเรียนการสอน

ที่	โครงการ	วัตถุประสงค์	เป้าหมาย (ผลผลิตของโครงการ)	งบประมาณและที่มา			ผลลัพธ์ที่คาดว่าจะได้รับ	หน่วยงานที่รับผิดชอบ
				2554 (บาท)	2555 (บาท)	2556 (บาท)		
24	โครงการอบรมสัมมนาและทัศนศึกษาดูงานภายในประเทศ	เพื่อให้บุคลากรในโรงเรียนไปสัมมนา ทัศนศึกษาดูงาน เพื่อแลกเปลี่ยนประสบการณ์	ครูและบุคลากร โรงเรียนอบจ. เพชรบูรณ์ (วังชมภูวิทยาคม)	200,000	200,000	200,000	ครูและบุคลากรของโรงเรียนได้รับการพัฒนาเพิ่มขึ้น	โรงเรียนอบจ. เพชรบูรณ์ (วังชมภูวิทยาคม)
25	โครงการจ้างครูภาษาต่างประเทศ	เพื่อสรรหาครูสอนภาษาต่างประเทศ เช่นภาษาจีน อังกฤษ ญี่ปุ่น ฯลฯ ทำการสอนที่โรงเรียนอบจ. เพชรบูรณ์ (วังชมภู)	ครูสอนภาษาต่างประเทศ จำนวน 3 คน	600,000	600,000	600,000	นักเรียนมีทักษะและความสามารถในการพูดและใช้ภาษาต่างประเทศได้เป็นอย่างดี	โรงเรียนอบจ. เพชรบูรณ์ (วังชมภูวิทยาคม)
26	โครงการอบรมเพื่อเพิ่มประสิทธิภาพการจัดการเรียนการสอนและการปฏิบัติงาน	เพื่อเป็นค่าใช้จ่ายในการไปราชการ ประชุม อบรมสัมมนา ภายในและภายนอกโรงเรียน ของบุคลากรภายในโรงเรียน	ครูและบุคลากร โรงเรียนอบจ. เพชรบูรณ์ (วังชมภูวิทยาคม) ได้รับการอบรมไม่น้อยกว่า 20 ชั่วโมง ต่อปีการศึกษา	800,000	800,000	800,000	ครูและบุคลากรของโรงเรียนจัดการเรียนการสอนได้อย่างมีประสิทธิภาพ	โรงเรียนอบจ. เพชรบูรณ์ (วังชมภูวิทยาคม)
27	โครงการจัดตั้งวงโยชวาทิตโรงเรียน	เพื่อใช้บรรเลงในกิจกรรมงานพิธีและกีฬาต่างๆ ของโรงเรียนและชุมชน	อุปกรณ์วงโยชวาทิต จำนวน 1 วง	1,358,000	200,000	200,000	โรงเรียนสามารถให้บริการวงโยชวาทิตและพัฒนาทักษะทางดนตรีของนักเรียน	โรงเรียนอบจ. เพชรบูรณ์ (วังชมภูวิทยาคม)

2. ยุทธศาสตร์การพัฒนาการส่งเสริมการศึกษา ศาสนา วัฒนธรรม ประเพณี การกีฬาและพัฒนาคุณภาพชีวิต

2.1 การส่งเสริมและสนับสนุนการพัฒนาคุณภาพการศึกษา และสื่อการเรียนการสอน

ที่	โครงการ	วัตถุประสงค์	เป้าหมาย (ผลผลิตของโครงการ)	งบประมาณและที่มา			ผลลัพธ์ที่คาดว่าจะได้รับ	หน่วยงานที่รับผิดชอบ
				2554 (บาท)	2555 (บาท)	2556 (บาท)		
28	โครงการแข่งขันทักษะทางวิชาการ	เพื่อจัดแข่งขันทักษะทางวิชาการทั้งภายในและภายนอกโรงเรียน รวมทั้งการสอบแข่งขันเข้ามหาวิทยาลัย	นักเรียนโรงเรียนอบจ.เพชรบูรณ์ (วังชมภูวิทยาคม)	300,000	300,000	300,000	นักเรียนมีความเป็นเลิศในการแข่งขันทักษะทางวิชาการ	โรงเรียนอบจ.เพชรบูรณ์ (วังชมภูวิทยาคม)
29	โครงการจัดสร้างอาคารหอสมุดโรงเรียน	เพื่อจัดสร้างอาคารหอสมุดของโรงเรียนสำหรับบริการด้านวิชาการให้แก่เด็กนักเรียน	อาคารห้องสมุด จำนวน 1 หลัง	-	3,000,000	-	มีห้องสมุดไว้บริการนักเรียน บุคลากรและชุมชน	โรงเรียนอบจ.เพชรบูรณ์ (วังชมภูวิทยาคม)
30	โครงการจัดสร้างห้องปฏิบัติการ สำนักงานโรงเรียน	เพื่อใช้เป็นห้องปฏิบัติการของโรงเรียนอบจ.เพชรบูรณ์ (วังชมภู)	ห้องปฏิบัติการ จำนวน 1 ห้อง	-	2,500,000	-	การติดต่อประสานงานภายในโรงเรียนเป็นไปด้วยความรวดเร็ว	โรงเรียนอบจ.เพชรบูรณ์ (วังชมภูวิทยาคม)
31	โครงการก่อสร้างอุทยานวรรณคดีไทย	เพื่อเป็นแหล่งเรียนรู้ด้านวรรณคดีไทยให้แก่เด็กนักเรียน	อุทยานวรรณคดีไทย จำนวน 1 แห่ง	-	300,000	-	นักเรียนมีแหล่งเรียนรู้เกี่ยวกับวรรณคดีไทย	โรงเรียนอบจ.เพชรบูรณ์ (วังชมภูวิทยาคม)
32	โครงการจัดซื้อเครื่องดนตรีสากล	เพื่อจัดตั้งวงดนตรีสากลของโรงเรียนอบจ.เพชรบูรณ์ (วังชมภู)	เครื่องดนตรีสากล จำนวน 1 ชุด	-	1,000,000	-	โรงเรียนมีวงดนตรีสากล	โรงเรียนอบจ.เพชรบูรณ์ (วังชมภูวิทยาคม)

2. ยุทธศาสตร์การพัฒนาการส่งเสริมการศึกษา ศาสนา วัฒนธรรม ประเพณี การกีฬาและพัฒนาคุณภาพชีวิต

2.1 การส่งเสริมและสนับสนุนการพัฒนาคุณภาพการศึกษา และสื่อการเรียนการสอน

ที่	โครงการ	วัตถุประสงค์	เป้าหมาย (ผลผลิตของโครงการ)	งบประมาณและที่มา			ผลลัพธ์ที่คาดว่าจะได้รับ	หน่วยงานที่รับผิดชอบ
				2554 (บาท)	2555 (บาท)	2556 (บาท)		
33	โครงการพัฒนาประสิทธิภาพ การจัดทำแผนพัฒนาการจัด การศึกษาขององค์กรปกครอง ส่วนท้องถิ่น	เพื่อพัฒนาประสิทธิภาพ การจัดทำแผนพัฒนาการ จัดการศึกษาขององค์กร ปกครองส่วนท้องถิ่น	โรงเรียนอบจ.เพชรบูรณ์ (วังชมภู วิทยาคม)	-	200,000	-	การจัดทำแผนพัฒนา การศึกษามี ประสิทธิภาพยิ่งขึ้น	โรงเรียนอบจ. เพชรบูรณ์ (วัง ชมภูวิทยาคม)
34	โครงการนักเรียนช่างเหล็ก อบจ.พช. ประจำหมู่บ้าน	เพื่อคัดเลือกนักเรียนที่ เรียนดีจากหมู่บ้านต่างๆ ในจังหวัดเพชรบูรณ์มา เรียนที่โรงเรียนอบจ. เพชรบูรณ์ (วังชมภู	นักเรียนที่มีผลการเรียนดี อบจ. พช. ประจำหมู่บ้าน จำนวน 60 คน	-	1,614,000	1,394,000	นักเรียนในโครงการ ได้รับการพัฒนาอย่าง เต็มศักยภาพ และสร้าง ชื่อเสียงให้กับโรงเรียน	โรงเรียนอบจ. เพชรบูรณ์ (วัง ชมภูวิทยาคม)
35	โครงการพัฒนาการจัดการ เรียนการสอนที่เป็นระบบและ มีประสิทธิภาพตามแนว ปรัชญาเศรษฐกิจพอเพียง	เพื่อพัฒนาการจัดการเรียน การสอนของโรงเรียนให้ มีประสิทธิภาพ	นักเรียน และบุคลากรของโรงเรียน อบจ.เพชรบูรณ์ (วังชมภูวิทยาคม)	-	-	320,000	บุคลากรของโรงเรียน สามารถจัดการเรียนการ สอนที่มีประสิทธิภาพ	โรงเรียนอบจ. เพชรบูรณ์ (วัง ชมภูวิทยาคม)
36	โครงการส่งเสริมการจัดการ เรียนการสอนโดยครูภูมิ ปัญญาท้องถิ่น	เพื่อส่งเสริมการจัดการ เรียนการสอนโดยครูภูมิ ปัญญาท้องถิ่น	นักเรียน และบุคลากรของโรงเรียน อบจ.เพชรบูรณ์ (วังชมภูวิทยาคม)	-	-	50,000	นักเรียนได้มีความรู้ เกี่ยวกับภูมิปัญญาท้องถิ่น	โรงเรียนอบจ. เพชรบูรณ์ (วัง ชมภูวิทยาคม)

2. ยุทธศาสตร์การพัฒนาการส่งเสริมการศึกษา ศาสนา วัฒนธรรม ประเพณี การกีฬาและพัฒนาคุณภาพชีวิต

2.1 การส่งเสริมและสนับสนุนการพัฒนาคุณภาพการศึกษา และสื่อการเรียนการสอน

ที่	โครงการ	วัตถุประสงค์	เป้าหมาย (ผลผลิตของโครงการ)	งบประมาณและที่มา			ผลลัพธ์ที่คาดว่าจะได้รับ	หน่วยงานที่รับผิดชอบ
				2554 (บาท)	2555 (บาท)	2556 (บาท)		
37	โครงการส่งเสริมกิจกรรมพัฒนาผู้เรียน	เพื่อส่งเสริมการจัดกิจกรรมชุมนุม 45 ชุมนุม กิจกรรมลูกเสือเนตรนารี และยุวกาชาด ฯลฯ	นักเรียน และบุคลากรของโรงเรียน อบจ.เพชรบูรณ์ (วังชมภูวิทยาคม)	-	-	235,000	นักเรียนได้รับการพัฒนาทุกด้านอย่างเต็มตามศักยภาพ	โรงเรียนอบจ.เพชรบูรณ์ (วังชมภูวิทยาคม)
38	โครงการรักษาและส่งเสริมการเรียนรู้	เพื่อจัดกิจกรรมส่งเสริมให้นักเรียนรักษา และรู้จักแสวงหาความรู้	นักเรียน และบุคลากรของโรงเรียน อบจ.เพชรบูรณ์ (วังชมภูวิทยาคม)	-	-	200,000	นักเรียนมีนิสัยรักการอ่าน รู้จักแสวงหาความรู้ได้ด้วยตนเอง	โรงเรียนอบจ.เพชรบูรณ์ (วังชมภูวิทยาคม)
39	โครงการนักเรียนอัจฉริยะทางคณิตศาสตร์และวิทยาศาสตร์	เพื่อจัดกิจกรรมส่งเสริมการพัฒนาให้กับนักเรียนให้มีอัจฉริยะภาพ	นักเรียน และบุคลากรของโรงเรียน อบจ.เพชรบูรณ์ (วังชมภูวิทยาคม)	-	-	40,000	นักเรียนได้รับการพัฒนาอัจฉริยะภาพทางคณิตศาสตร์และวิทยาศาสตร์	โรงเรียนอบจ.เพชรบูรณ์ (วังชมภูวิทยาคม)
40	โครงการประกันคุณภาพภายในสถานศึกษา	เพื่อพัฒนาคุณภาพการจัดการศึกษาของโรงเรียนให้มีคุณภาพตามเกณฑ์มาตรฐานคุณภาพการศึกษา	ครูและบุคลากรของโรงเรียนอบจ.เพชรบูรณ์ (วังชมภูวิทยาคม)	-	-	60,000	โรงเรียนผ่านการประเมินคุณภาพการศึกษาตามเกณฑ์มาตรฐาน	โรงเรียนอบจ.เพชรบูรณ์ (วังชมภูวิทยาคม)
41	โครงการประเมินประสิทธิภาพและประสิทธิผลการจัดการศึกษา	เพื่อเป็นค่าใช้จ่ายในการรับการตรวจประเมินประสิทธิภาพของนักเรียนและบุคลากรของโรงเรียน	โรงเรียนอบจ.เพชรบูรณ์ (วังชมภูวิทยาคม)	-	-	120,000	โรงเรียนมีงบประมาณอย่างเพียงพอ	โรงเรียนอบจ.เพชรบูรณ์ (วังชมภูวิทยาคม)

2. ยุทธศาสตร์การพัฒนาระบบส่งเสริมการศึกษา ศาสนา วัฒนธรรม ประเพณี การกีฬาและพัฒนาคุณภาพชีวิต

2.2 การส่งเสริมและสนับสนุนศาสนา ประเพณี อนุรักษ์สืบสานวัฒนธรรม และภูมิปัญญาท้องถิ่น

ที่	โครงการ	วัตถุประสงค์	เป้าหมาย (ผลผลิตของโครงการ)	งบประมาณและที่มา			ผลลัพธ์ที่คาดว่าจะได้รับ	หน่วยงานที่รับผิดชอบ
				2554 (บาท)	2555 (บาท)	2556 (บาท)		
1	โครงการอนุรักษ์วัฒนธรรมและประเพณีท้องถิ่นจังหวัดเพชรบูรณ์	เพื่อส่งเสริมการอนุรักษ์วัฒนธรรม ประเพณีท้องถิ่น และงานเทศกาลต่าง ๆ ของจังหวัด	ในเขตจังหวัดเพชรบูรณ์	4,000,000	4,000,000	4,000,000	ประชาชนได้อนุรักษ์ประเพณีท้องถิ่นไว้สืบต่อไป	กองการศึกษาฯ
2	โครงการวันเด็กแห่งชาติ ประจำปี 2553	เพื่อส่งเสริมการจัดกิจกรรมวันเด็กแห่งชาติ ให้เด็กและเยาวชนได้มีส่วนร่วมในกิจกรรมต่าง ๆ	เด็ก เยาวชนในเขตจังหวัดเพชรบูรณ์	2,100,000	2,000,000	2,000,000	เด็ก เยาวชนในเขตจังหวัดเพชรบูรณ์ ได้มีส่วนร่วมในกิจกรรมต่าง ๆ	กองการศึกษาฯ
3	โครงการจัดกิจกรรมงานกาชาดมะขามหวานนครบาลเพชรบูรณ์	เพื่ออุดหนุนหน่วยงานในการส่งเสริมการจัดกิจกรรมงานกาชาดมะขามหวานนครบาล	ปกครองจังหวัดเพชรบูรณ์	700,000	700,000	700,000	งานกาชาดประจำปีได้รับการสนับสนุนและอนุรักษ์ให้คงไว้สืบไป	กองการศึกษาฯ
4	โครงการจัดสร้างพระพุทธรูปมหาธรรมราชาจำลอง เถลิงพระเกียรติพระบาทสมเด็จพระเจ้าอยู่หัวภูมิพลอดุลยเดชฯ เนื่องในวโรกาส 84 พรรษา	เพื่ออุดหนุนและสนับสนุนปกครองจังหวัดเพชรบูรณ์ในการสร้างพระพุทธรูปมหาธรรมราชาจำลอง	ณ วัดมหาธาตุ อ.เมือง จ.เพชรบูรณ์	2,500,000	-	-	จังหวัดเพชรบูรณ์มีพระพุทธรูปมหาธรรมราชาจำลอง เพื่อถวายเป็นพระราชกุศล และศูนย์รวมใจ	กองการศึกษาฯ

2. ยุทธศาสตร์การพัฒนาการส่งเสริมการศึกษา ศาสนา วัฒนธรรม ประเพณี การกีฬาและพัฒนาคุณภาพชีวิต

2.2 การส่งเสริมและสนับสนุนศาสนา ประเพณี อนุรักษ์สืบสานวัฒนธรรม และภูมิปัญญาท้องถิ่น

ที่	โครงการ	วัตถุประสงค์	เป้าหมาย (ผลผลิตของโครงการ)	งบประมาณและที่มา			ผลลัพธ์ที่คาดว่าจะได้รับ	หน่วยงานที่รับผิดชอบ
				2554 (บาท)	2555 (บาท)	2556 (บาท)		
5	โครงการเข้าร่วมในการจัดกิจกรรมการแข่งขันเรือพายชิงถ้วยพระราชทานประจำปี	เพื่ออุดหนุนชมรมเรือพายจังหวัดเพชรบูรณ์ในการเข้าร่วมการแข่งขันเรือพายชิงถ้วยพระราชทาน	ชมรมเรือพายจังหวัดเพชรบูรณ์	2,000,000	-	-	ชมรมเรือพายจังหวัดเพชรบูรณ์ ได้เข้าร่วมในการแข่งขันเรือพายชิงถ้วยพระราชทาน	กองการศึกษาฯ
6	โครงการพัฒนาศักยภาพของคณะสงฆ์จังหวัดเพชรบูรณ์	เพื่อเป็นการพัฒนาศักยภาพของคณะสงฆ์จังหวัดเพชรบูรณ์	คณะสงฆ์ในเขตจังหวัดเพชรบูรณ์	-	200,000	-	คณะสงฆ์จังหวัดเพชรบูรณ์ ได้รับการพัฒนาศักยภาพอย่างทั่วถึง	กองการศึกษาฯ
7	โครงการประกวดวงดนตรีลูกทุ่งเยาวชนจังหวัดเพชรบูรณ์	เพื่อส่งเสริมและอนุรักษ์เพลงลูกทุ่งไทย	วงดนตรีลูกทุ่งระดับเยาวชนทั้งในและนอกสถานศึกษาในเขตจังหวัดเพชรบูรณ์	-	200,000	-	เด็กและเยาวชนเกิดความรักในเพลงลูกทุ่งของไทยมากยิ่งขึ้น	กองการศึกษาฯ
8	โครงการจัดสร้างลานธรรมหลวงปู่ทบ	เพื่อจัดสร้างลานธรรมหลวงปู่ทบ	ลานธรรมหลวงปู่ทบ จำนวน 1 แห่ง	-	-	2,500,000	โรงเรียนมีบรรยากาศสวยงาม สงบ	โรงเรียนอบจ.เพชรบูรณ์ (วังชมภูวิทยาคม)
9	โครงการสอบธรรมสนามหลวง	เพื่อพัฒนาให้นักเรียนศึกษาทางพุทธศาสนาและมีวุฒิทางพุทธศาสนา	นักเรียน และบุคลากรในโรงเรียนอบจ.เพชรบูรณ์ (วังชมภูวิทยาคม)	-	-	14,000	นักเรียนสามารถปฏิบัติตนตามวิถีพุทธ	โรงเรียนอบจ.เพชรบูรณ์ (วังชมภูวิทยาคม)

2. ยุทธศาสตร์การพัฒนาการส่งเสริมการศึกษา ศาสนา วัฒนธรรม ประเพณี การกีฬาและพัฒนาคุณภาพชีวิต

2.3 การส่งเสริมและสนับสนุนด้านการกีฬาและพลานามัย

ที่	โครงการ	วัตถุประสงค์	เป้าหมาย (ผลผลิตของโครงการ)	งบประมาณและที่มา			ผลลัพธ์ที่คาดว่าจะได้รับ	หน่วยงานที่รับผิดชอบ
				2554 (บาท)	2555 (บาท)	2556 (บาท)		
1	ก่อสร้างลานกีฬา/ เอนกประสงค์ พร้อมเครื่อง ออกกำลังกายกลางแจ้ง ในเขต จังหวัดเพชรบูรณ์	เพื่อส่งเสริมการออกกำลังกาย สร้างพื้นที่ทางบวกล จัดกิจกรรมการแข่งขันกีฬา และอื่น ๆ ของชุมชนใน เขตจังหวัดเพชรบูรณ์	ลานคสล. พร้อมติดตั้งเครื่องออก กำลังกายกลางแจ้ง	20,000,000	5,000,000	1,000,000	ชุมชนในเขตจังหวัด เพชรบูรณ์มีลานกีฬาฯ เพียงพอในการจัดกิจกรรม	กองแผนฯ
2	โครงการส่งเสริมกีฬาในระดับ ตำบล ระดับอำเภอ ระดับ จังหวัด ระดับภาค และ ระดับประเทศ	เพื่อส่งเสริมให้ประชาชน, ผู้นำท้องถิ่น, ผู้บริหาร, สมาชิกสภาฯ, ข้าราชการ, ลูกจ้างและพนักงานจ้างมี สุขภาพพลานามัยที่ดี และ เชื่อมสัมพันธ์ไมตรี	ประชาชนทั่วไปในเขตจังหวัด เพชรบูรณ์ และผู้นำท้องถิ่น ,ผู้บริหาร สมาชิกสภาฯ ข้าราชการ ลูกจ้างและพนักงานจ้างของ องค์การบริหารส่วนจังหวัด เพชรบูรณ์ ฯลฯ	3,000,000	3,000,000	3,000,000	ประชาชนทั่วไปผู้บริหาร สมาชิกสภาฯ ข้าราชการ ลูกจ้าง พนักงานจ้างของ อบจ.มีสุขภาพพลานามัย ที่ดีและเชื่อมสัมพันธ์ ไมตรี ซึ่งกันและกัน	กองการศึกษาฯ
3	โครงการพัฒนากีฬাজังหวัด เพชรบูรณ์ กีฬาสร้างคน คน สร้างชาติ	เพื่ออุดหนุนหน่วยงาน ในการจัดการแข่งขันกีฬา ของจังหวัดเพชรบูรณ์	อุดหนุนสำนักงานท้องถิ่นจังหวัด จังหวัดเพชรบูรณ์	300,000	300,000	300,000	ประชาชนทั่วไปมีสุขภาพ พลานามัยที่ดี และได้ เชื่อมสัมพันธ์ไมตรี ซึ่ง กันและกัน	กองการศึกษาฯ

2. ยุทธศาสตร์การพัฒนาการส่งเสริมการศึกษา ศาสนา วัฒนธรรม ประเพณี การกีฬาและพัฒนาคุณภาพชีวิต

2.3 การส่งเสริมและสนับสนุนด้านการกีฬาและพลานามัย

ที่	โครงการ	วัตถุประสงค์	เป้าหมาย (ผลผลิตของโครงการ)	งบประมาณและที่มา			ผลลัพธ์ที่คาดว่าจะได้รับ	หน่วยงานที่รับผิดชอบ
				2554 (บาท)	2555 (บาท)	2556 (บาท)		
4	อุดหนุนสมาคมกีฬาจังหวัดเพชรบูรณ์	เพื่อเป็นค่าใช้จ่ายในการแข่งขันกีฬาต่าง ๆ เช่น กีฬาเยาวชนแห่งชาติ กีฬาแห่งชาติ กีฬาคนพิการแห่งชาติ ฯลฯ	สมาคมกีฬาจังหวัดเพชรบูรณ์	2,000,000	2,000,000	2,000,000	สมาคมกีฬาจังหวัดเพชรบูรณ์ มีงบประมาณในการแข่งขันกีฬาอย่างเพียงพอ	กองการศึกษาฯ
5	โครงการแข่งขันกีฬานักเรียนองค์กรปกครองส่วนท้องถิ่นในระดับภาค	เพื่ออุดหนุนอปท. ในการจัดกิจกรรมการแข่งขันกีฬานักเรียนฯ ระดับภาค	องค์กรปกครองส่วนท้องถิ่นในเขตจังหวัดเพชรบูรณ์	30,000	-	-	นักเรียนในเขตองค์กรปกครองส่วนท้องถิ่นได้ร่วมในการจัดกิจกรรมการแข่งขันกีฬา	กองการศึกษาฯ
6	โครงการส่งเสริมการแข่งขันกีฬาของอบจ.เพชรบูรณ์กับหน่วยงานอื่น การแข่งขันกีฬาภายใน หรือระดับหมู่บ้าน	เพื่อสนับสนุนวัสดุอุปกรณ์กีฬา ให้แก่อปท. ศูนย์กีฬาชุมชน ตำบล และหมู่บ้านเช่น ฟุตบอล ตระกร้อ มวย ฯลฯ	อปท. ศูนย์กีฬาชุมชน ตำบล และหมู่บ้านในเขตจังหวัดเพชรบูรณ์	700,000	700,000	700,000	อปท. ศูนย์กีฬาชุมชน ตำบล และหมู่บ้านในเขตจังหวัดเพชรบูรณ์ มีวัสดุอุปกรณ์กีฬาอย่างเพียงพอ	กองการศึกษาฯ
7	โครงการแข่งขันเรือยาวชิงถ้วยพระราชทานฯ	เพื่อเป็นค่าใช้จ่ายในการแข่งขันชิงถ้วยพระราชทานฯ เพื่อมุ่งอนุรักษ์ประเพณีท้องถิ่น	เรือยาวทั่วประเทศเข้าร่วมในการแข่งขัน	-	150,000	-	จังหวัดเพชรบูรณ์ มีชื่อเสียงและมีรายได้เพิ่มขึ้น	กองการศึกษาฯ

2. ยุทธศาสตร์การพัฒนาการส่งเสริมการศึกษา ศาสนา วัฒนธรรม ประเพณี การกีฬาและพัฒนาคุณภาพชีวิต

2.3 การส่งเสริมและสนับสนุนด้านการกีฬาและพลานามัย

ที่	โครงการ	วัตถุประสงค์	เป้าหมาย (ผลผลิตของโครงการ)	งบประมาณและที่มา			ผลลัพธ์ที่คาดว่าจะได้รับ	หน่วยงานที่รับผิดชอบ
				2554 (บาท)	2555 (บาท)	2556 (บาท)		
8	โครงการแข่งขันจักรยานยนต์ชิงแชมป์ประเทศไทย	เพื่อส่งเสริมการขับขี่ที่ปลอดภัย และส่งเสริมการท่องเที่ยวในเขตจังหวัดเพชรบูรณ์	นักแข่งรถจักรยานยนต์ทั้งในและต่างประเทศ	-	200,000	-	จังหวัดเพชรบูรณ์ มีชื่อเสียงและมีรายได้เพิ่มขึ้น	กองการศึกษาฯ
9	โครงการแข่งขันฟุตบอลลีกเยาวชนรุ่นอายุไม่เกิน 17 ปี	เพื่อส่งเสริมการเล่นฟุตบอลให้กับเยาวชนในเขตจังหวัดเพชรบูรณ์	เยาวชนอายุไม่เกิน 17 ปี ในเขตจังหวัดเพชรบูรณ์	-	150,000	-	มีนักกีฬาฟุตบอลตัวแทนของจังหวัดเพชรบูรณ์ในการแข่งขันกีฬาฟุตบอลประเภทต่างๆ	กองการศึกษาฯ
10	โครงการแข่งขันฟุตบอลลีกอาวุโส	เพื่อส่งเสริมการออกกำลังกายให้แก่ผู้อาวุโสในเขตจังหวัดเพชรบูรณ์	ผู้อาวุโสในเขตจังหวัดเพชรบูรณ์	-	150,000	-	มีนักกีฬาฟุตบอลตัวแทนของจังหวัดเพชรบูรณ์ในการแข่งขันกีฬาฟุตบอลประเภทต่างๆ	กองการศึกษาฯ
11	โครงการแข่งขันฟุตบอล 7 คนในงานกาชาดมะขามหวานนครบาลเพชรบูรณ์	เพื่อส่งเสริมการเล่นฟุตบอลให้กับเยาวชนในเขตจังหวัดเพชรบูรณ์	เด็ก เยาวชน และประชาชน ในเขตจังหวัดเพชรบูรณ์	-	200,000	-	มีนักกีฬาฟุตบอลตัวแทนของจังหวัดเพชรบูรณ์ในการแข่งขันกีฬาฟุตบอล 7 คน	กองการศึกษาฯ

2. ยุทธศาสตร์การพัฒนาการส่งเสริมการศึกษา ศาสนา วัฒนธรรม ประเพณี การกีฬาและพัฒนาคุณภาพชีวิต

2.3 การส่งเสริมและสนับสนุนด้านการกีฬาและพลานามัย

ที่	โครงการ	วัตถุประสงค์	เป้าหมาย (ผลผลิตของโครงการ)	งบประมาณและที่มา			ผลลัพธ์ที่คาดว่าจะได้รับ	หน่วยงานที่รับผิดชอบ
				2554 (บาท)	2555 (บาท)	2556 (บาท)		
12	โครงการแข่งขันมวยไทยและมวยสากลดาวรุ่งทีมชาติ	เพื่อส่งเสริมกีฬามวยไทยและมวยสากล และสร้างนักกีฬามวยของจังหวัดเพชรบูรณ์เพื่อเป็นตัวแทนในระดับประเทศ	เยาวชน และประชาชนในเขตจังหวัดเพชรบูรณ์	-	200,000	-	มีนักกีฬามวยเป็นตัวแทนของจังหวัดเพชรบูรณ์และตัวแทนในระดับประเทศ	กองการศึกษาฯ
13	โครงการฝึกสอนกีฬาภาคฤดูร้อน	เพื่อส่งเสริมให้เยาวชนได้ออกกำลังกาย มีสุขภาพพลานามัยที่ดี	เยาวชนในเขตจังหวัดเพชรบูรณ์	-	-	200,000	ประชาชนทั่วไปมีสุขภาพพลานามัยที่ดี และได้เชื่อมสัมพันธ์ ไมตรี ซึ่งกันและกัน	กองการศึกษาฯ
14	โครงการอบรมผู้นำทางกีฬา ระดับท้องถิ่น	เพื่อเพิ่มความรู้และเข้าใจ กฎกติกา การสอนกีฬา อย่างถูกต้อง	ตัวแทนและเจ้าหน้าที่กีฬาทุกตำบล ในจังหวัดเพชรบูรณ์ตำบลละ 3 คน	-	-	150,000	ผู้นำท้องถิ่นนำความรู้ไปใช้ในการฝึกซ้อมกีฬาในท้องถิ่นตนเองได้ถูกต้อง	กองการศึกษาฯ
15	โครงการจัดทำลานกีฬา/สนามกีฬาในเขตจังหวัดเพชรบูรณ์	เพื่อส่งเสริมการเล่นกีฬาให้กับเด็ก เยาวชนและประชาชนในเขตจังหวัดเพชรบูรณ์	ในเขตจังหวัดเพชรบูรณ์	-	-	1,000,000	เด็ก เยาวชนและประชาชนได้รับการส่งเสริมการเล่นกีฬา	กองการศึกษาฯ

2. ยุทธศาสตร์การพัฒนาการส่งเสริมการศึกษา ศาสนา วัฒนธรรม ประเพณี การกีฬาและพัฒนาคุณภาพชีวิต

2.3 การส่งเสริมและสนับสนุนด้านการกีฬาและพลานามัย

ที่	โครงการ	วัตถุประสงค์	เป้าหมาย (ผลผลิตของโครงการ)	งบประมาณและที่มา			ผลลัพธ์ที่คาดว่าจะได้รับ	หน่วยงานที่รับผิดชอบ
				2554 (บาท)	2555 (บาท)	2556 (บาท)		
16	โครงการส่งเสริมกีฬาท้องถิ่น	เพื่อเป็นค่าใช้จ่ายในการเข้าร่วมกิจกรรมการแข่งขันกีฬาที่หน่วยงานต่าง ๆ จัดขึ้น	นักเรียน และบุคลากร โรงเรียนอบจ. เพชรบูรณ์ (วังชมภูวิทยาคม)	100,000	100,000	100,000	นักเรียนและบุคลากรได้มีส่วนร่วมในกิจกรรมการแข่งขันกีฬาที่หน่วยงานต่าง ๆ จัดขึ้น	โรงเรียนอบจ. เพชรบูรณ์ (วังชมภูวิทยาคม)
17	โครงการจัดซื้อวัสดุกีฬา	เพื่อเป็นค่าใช้จ่ายในการจัดซื้อวัสดุและอุปกรณ์กีฬา เช่น ห่วงยาง ลูกปิงปอง ตะกร้อ ฯลฯ	โรงเรียนอบจ.เพชรบูรณ์ (วังชมภูวิทยาคม)	50,000	50,000	50,000	โรงเรียนอบจ.เพชรบูรณ์ (วังชมภูวิทยาคม) มีวัสดุอุปกรณ์กีฬาอย่างเพียงพอ	โรงเรียนอบจ. เพชรบูรณ์ (วังชมภูวิทยาคม)
18	โครงการนักกีฬาดาวรุ่ง อบจ. เพชรบูรณ์	เพื่อคัดเลือกนักกีฬาที่มีความสามารถมาเรียนที่โรงเรียนเพื่อสร้างชื่อเสียงให้กับโรงเรียน	นักกีฬาดาวรุ่ง อบจ.พช. จำนวน 60 คน	-	-	200,000	โรงเรียนมีนักเรียนที่มีความสามารถทางกีฬาช่วยสร้างชื่อเสียงให้กับโรงเรียน	โรงเรียนอบจ. เพชรบูรณ์ (วังชมภูวิทยาคม)
19	โครงการจัดสร้างอาคารศูนย์กีฬาในร่ม	เพื่อใช้ในการจัดกิจกรรมการแข่งขันกีฬาในร่มให้แก่แก่นักกีฬา	อาคารศูนย์กีฬาในร่ม จำนวน 1 แห่ง	-	-	6,000,000	โรงเรียนมีอาคารศูนย์กีฬาในร่มที่มีมาตรฐาน	โรงเรียนอบจ. เพชรบูรณ์ (วังชมภูวิทยาคม)

2. ยุทธศาสตร์การพัฒนาระบบการส่งเสริมการศึกษา ศาสนา วัฒนธรรม ประเพณี การกีฬาและพัฒนาคุณภาพชีวิต

2.4 ส่งเสริมและสนับสนุนการพัฒนาในด้านสาธารณสุข

ที่	โครงการ	วัตถุประสงค์	เป้าหมาย (ผลผลิตของโครงการ)	งบประมาณและที่มา			ผลลัพธ์ที่คาดว่าจะได้รับ	หน่วยงานที่รับผิดชอบ
				2554 (บาท)	2555 (บาท)	2556 (บาท)		
1	โครงการส่งเสริมสนับสนุนกิจกรรมด้านสาธารณสุขจังหวัดเพชรบูรณ์	เพื่อส่งเสริมสนับสนุนด้านสาธารณสุขให้แก่ประชาชน ในเขตจังหวัดเพชรบูรณ์	ส่วนราชการ รัฐวิสาหกิจ อปท.กลุ่มเครือข่าย องค์กรประชาชนในเขตจังหวัดเพชรบูรณ์	1,000,000	1,000,000	1,000,000	ประชาชนในเขตจังหวัดเพชรบูรณ์ ได้รับบริการด้านสาธารณสุขอย่างทั่วถึง	สำนักปลัดฯ
2	โครงการส่งเสริมให้ความรู้เกี่ยวกับการตรวจคัดกรองโรคประจำหมู่บ้านในเขตจังหวัดเพชรบูรณ์ ประจำปี 2554	เพื่อส่งเสริมให้ประชาชนและอาสาสมัครสาธารณสุขประจำหมู่บ้านในเขตจังหวัดเพชรบูรณ์มีความรู้เกี่ยวกับการตรวจคัดกรองโรคต่าง ๆ	- อาสาสมัครสาธารณสุขประจำหมู่บ้าน และประชาชน - จัดซื้ออุปกรณ์ชุดคัดกรองโรคประจำหมู่บ้าน จำนวน 260 ชุด	1,000,000 2,000,000	1,000,000	1,000,000	อาสาสมัครสาธารณสุขประจำหมู่บ้าน และประชาชน มีความรู้เกี่ยวกับการตรวจคัดกรองโรคต่าง ๆ	สำนักปลัดฯ
3	โครงการส่งเสริมสนับสนุนกิจกรรมด้านสาธารณสุข รวมถึงการรณรงค์ป้องกันบ้ำบัด และควบคุมโรคติดต่อในเขต จังหวัดเพชรบูรณ์	เพื่อเป็นการป้องกันและควบคุมโรคต่าง ๆ เช่น ไข้หวัดนก, พืชสุนัขบ้า และโรคระบาดอื่น ๆ อีกทั้งส่งเสริมให้ประชาชนมีส่วนร่วมในการป้องกันโรค	ในเขตจังหวัดเพชรบูรณ์	1,000,000	1,000,000	1,000,000	ประชาชนมีความรู้ความเข้าใจในการป้องกันและควบคุมโรคและมีส่วนร่วมในการป้องกันโรค	สำนักปลัดฯ

2. ยุทธศาสตร์การพัฒนาระบบการส่งเสริมการศึกษา ศาสนา วัฒนธรรม ประเพณี การกีฬาและพัฒนาคุณภาพชีวิต

2.4 ส่งเสริมและสนับสนุนการพัฒนาในด้านสาธารณสุข

ที่	โครงการ	วัตถุประสงค์	เป้าหมาย (ผลผลิตของโครงการ)	งบประมาณและที่มา			ผลลัพธ์ที่คาดว่าจะได้รับ	หน่วยงานที่รับผิดชอบ
				2554 (บาท)	2555 (บาท)	2556 (บาท)		
4	โครงการรณรงค์ป้องกัน และควบคุมโรคจังหวัดเพชรบูรณ์	เพื่อส่งเสริมให้เด็กนักเรียน เยาวชน และประชาชนในเขตจังหวัดเพชรบูรณ์มีส่วนร่วมในการป้องกันและควบคุมโรค	เด็ก นักเรียน เยาวชน และประชาชนในเขตจังหวัดเพชรบูรณ์	1,000,000	1,000,000	1,000,000	เด็ก นักเรียน เยาวชน และประชาชน มีความรู้เกี่ยวกับการป้องกันโรคต่าง ๆ	สำนักปลัดฯ
5	โครงการพัฒนาระบบเครือข่ายเฝ้าระวังสุขภาพประชาชนจังหวัดเพชรบูรณ์	เพื่อให้ความรู้ พัฒนาระบบเครือข่ายในการเฝ้าระวังสุขภาพประชาชนในเขตจังหวัดเพชรบูรณ์	ในเขตจังหวัดเพชรบูรณ์	-	2,000,000	-	ประชาชนในจังหวัดเพชรบูรณ์มีสุขภาพดี	สำนักปลัดฯ
6	โครงการพัฒนาระบบการแพทย์ฉุกเฉินจังหวัดเพชรบูรณ์	เพื่อพัฒนาระบบการให้บริการทางการแพทย์แก่ประชาชนในเขตจังหวัดเพชรบูรณ์	ในเขตจังหวัดเพชรบูรณ์	-	1,000,000	-	ประชาชนในจังหวัดเพชรบูรณ์มีสุขภาพดี	สำนักปลัดฯ
7	โครงการพัฒนาศักยภาพของอาสาสมัครประจำหมู่บ้าน (อสม.) จังหวัดเพชรบูรณ์	เพื่ออบรมให้ความรู้และพัฒนาศักยภาพในด้านต่าง ๆ ที่จำเป็นในการปฏิบัติหน้าที่	อาสาสมัครประจำหมู่บ้าน (อสม.) ในเขตจังหวัดเพชรบูรณ์	-	1,000,000	-	อาสาสมัครประจำหมู่บ้าน (อสม.) จังหวัดเพชรบูรณ์ มีความรู้ความเข้าใจในการปฏิบัติหน้าที่	สำนักปลัดฯ

2. ยุทธศาสตร์การพัฒนาระบบการส่งเสริมการศึกษา ศาสนา วัฒนธรรม ประเพณี การกีฬาและพัฒนาคุณภาพชีวิต

2.4 ส่งเสริมและสนับสนุนการพัฒนาในด้านสาธารณสุข

ที่	โครงการ	วัตถุประสงค์	เป้าหมาย (ผลผลิตของโครงการ)	งบประมาณและที่มา			ผลลัพธ์ที่คาดว่าจะได้รับ	หน่วยงานที่รับผิดชอบ
				2554 (บาท)	2555 (บาท)	2556 (บาท)		
8	โครงการพัฒนาศักยภาพบุคลากรทางด้านสาธารณสุขของจังหวัดเพชรบูรณ์	เพื่ออบรมให้ความรู้และพัฒนาศักยภาพในด้านต่าง ๆ ที่จำเป็นในการปฏิบัติหน้าที่	ในเขตจังหวัดเพชรบูรณ์	-	1,000,000	-	บุคลากรด้านสาธารณสุขมีความรู้ความเข้าใจการปฏิบัติหน้าที่	สำนักปลัดฯ
9	โครงการสุขภาพดีถ้วนหน้าประชาชนไร้พุง	เพื่อสนับสนุนกิจกรรมการให้ความรู้ในการดูแลสุขภาพแก่ประชาชนในเขตจังหวัดเพชรบูรณ์	ประชาชนในเขตจังหวัดเพชรบูรณ์	-	2,000,000	-	ประชาชนในจังหวัดเพชรบูรณ์มีสุขภาพดี	สำนักปลัดฯ
10	โครงการก่อสร้างศูนย์สามวัยสายใยรักแห่งครอบครัว	เพื่อใช้เป็นสถานที่เตรียมความพร้อมให้แก่หญิงมีครรภ์ เพื่อการแลกเปลี่ยนเรียนรู้ด้านสุขภาพแก่ประชาชนในเขตจังหวัดเพชรบูรณ์	สถานีอนามัยในเขตจังหวัดเพชรบูรณ์	-	-	2,000,000	สถานีอนามัยต่าง ๆ มีสถานที่เตรียมความพร้อมให้แก่หญิงมีครรภ์และประชาชนในจังหวัดเพชรบูรณ์มีสุขภาพดี	สำนักปลัดฯ
11	โครงการปรับปรุงภูมิทัศน์และจัดทำสวนสุขภาพเพื่อประชาชนในเขตจังหวัดเพชรบูรณ์	เพื่อเป็นสถานที่สำหรับการออกกำลังกายให้แก่ประชาชนในเขตจังหวัดเพชรบูรณ์	ปรับปรุงภูมิทัศน์ ก่อสร้างลานคย. ติดตั้งเครื่องออกกำลังกายกลางแจ้ง ติดตั้งระบบไฟส่องสว่าง ฯลฯ	-	-	1,000,000	ประชาชนมีสถานที่และอุปกรณ์สำหรับออกกำลังกายอย่างพอเพียง	สำนักปลัดฯ

2. ยุทธศาสตร์การพัฒนาระบบการส่งเสริมการศึกษา ศาสนา วัฒนธรรม ประเพณี การกีฬาและพัฒนาคุณภาพชีวิต

2.4 ส่งเสริมและสนับสนุนการพัฒนาด้านสาธารณสุข

ที่	โครงการ	วัตถุประสงค์	เป้าหมาย (ผลผลิตของโครงการ)	งบประมาณและที่มา			ผลลัพธ์ที่คาดว่าจะได้รับ	หน่วยงานที่รับผิดชอบ
				2554 (บาท)	2555 (บาท)	2556 (บาท)		
13	โครงการอบรมเชิงปฏิบัติการเรื่องการปฏิบัติตนตามสุขบัญญัติแห่งชาติ 10 ประการ	เพื่อให้ความรู้ในการปฏิบัติตามสุขบัญญัติแห่งชาติ 10 ประการ	นักเรียน และบุคลากรของโรงเรียนอบจ.เพชรบูรณ์ (วังชมภูวิทยาคม)	100,000	100,000	100,000	นักเรียน และบุคลากรของโรงเรียนอบจ.เพชรบูรณ์ (วังชมภูวิทยาคม) มีสุขอนามัยที่ดี	โรงเรียนอบจ.เพชรบูรณ์ (วังชมภูวิทยาคม)
14	โครงการจัดสร้างอาคารพยาบาล	เพื่อใช้เป็นสถานที่ในการบริการด้านสุขภาพแก่ครูนักเรียน และบุคลากรของโรงเรียนอบจ.เพชรบูรณ์ (วังชมภูวิทยาคม)	อาคารพยาบาล จำนวน 1 หลัง	-	100,000	-	โรงเรียนสามารถให้การบริการด้านสุขภาพ อย่างมีมาตรฐาน	โรงเรียนอบจ.เพชรบูรณ์ (วังชมภูวิทยาคม)
15	โครงการคุ้มครองผู้บริโภค	เพื่อให้ความรู้ความเข้าใจ และส่งเสริมให้นักเรียนเผยแพร่ความรู้ในการบริโภค	นักเรียน และบุคลากรของโรงเรียนอบจ.เพชรบูรณ์ (วังชมภูวิทยาคม) และบุคคลทั่วไป	-	-	12,000	นักเรียนมีความรู้เกี่ยวกับการบริโภคที่ถูกต้อง	โรงเรียนอบจ.เพชรบูรณ์ (วังชมภูวิทยาคม)
16	โครงการส่งเสริมสุขภาพ	เพื่อเป็นจุดเริ่มต้นและศูนย์กลางในการป้องกันและควบคุมปัญหาด้านอนามัยในโรงเรียน	นักเรียน และบุคลากรของโรงเรียนอบจ.เพชรบูรณ์ (วังชมภูวิทยาคม)	-	-	10,000	นักเรียน และบุคลากรของโรงเรียนอบจ.เพชรบูรณ์ (วังชมภูวิทยาคม) มีสุขอนามัยที่ดี	โรงเรียนอบจ.เพชรบูรณ์ (วังชมภูวิทยาคม)

2. ยุทธศาสตร์การพัฒนาระบบการส่งเสริมการศึกษา ศาสนา วัฒนธรรม ประเพณี การกีฬาและพัฒนาคุณภาพชีวิต

2.5 ส่งเสริมและสนับสนุนการป้องกันปัญหายาเสพติดและแหล่งอบายมุข

ที่	โครงการ	วัตถุประสงค์	เป้าหมาย (ผลผลิตของโครงการ)	งบประมาณและที่มา			ผลลัพธ์ที่คาดว่าจะได้รับ	หน่วยงานที่รับผิดชอบ
				2554 (บาท)	2555 (บาท)	2556 (บาท)		
1	โครงการป้องกันและแก้ไข ปัญหายาเสพติด ภายใต้ ยุทธศาสตร์ 5 รั้วป้องกัน	เพื่อเป็นการป้องกันและ แก้ไขปัญหายาเสพติดใน เขตจังหวัดเพชรบูรณ์	สนับสนุนการดำเนินกิจกรรมต่างๆ เพื่อป้องกันและแก้ไขปัญหา ยาเสพติดภายใต้ยุทธศาสตร์ 5 รั้ว ป้องกัน ในเขตจังหวัดเพชรบูรณ์	1,000,000	1,000,000	1,000,000	ประชาชนในเขตจังหวัด เพชรบูรณ์ไม่ยุ่งเกี่ยวกับ ยาเสพติด	กองแผนฯ
2	โครงการบูรณาการด้านการ ป้องกันและแก้ไขปัญหา ยาเสพติด จังหวัดเพชรบูรณ์	เพื่ออบรมให้ความรู้ตาม มาตรการด้านการป้องกัน บำบัด รักษา ติดตาม ดูแล ผู้ผ่านกระบวนการยุติธรรม แก่ผู้ค้า ผู้เสพยาเสพติด	ในเขตจังหวัดเพชรบูรณ์	2,000,000	1,000,000	1,000,000	ผู้เสพยาเสพติด ผู้ค้า ผู้ ผ่านกระบวนการยุติธรรม ได้มีความรู้ความเข้าใจ ในโทษภัยของยาเสพติด	กองแผนฯ
3	โครงการฟื้นฟูและพัฒนา สมรรถภาพผู้ติดยาเสพติด จังหวัดเพชรบูรณ์	เพื่อจัดกิจกรรมปรับเปลี่ยน พฤติกรรม การฟื้นฟูและ พัฒนาสมรรถภาพผู้ติดยา เสพติดที่เข้าสู่ระบบการ บำบัด	ในเขตจังหวัดเพชรบูรณ์	1,000,000	1,000,000	1,000,000	ผู้ติดยาเสพติดที่เข้าสู่ ระบบการบำบัด ได้ ปรับเปลี่ยน พฤติกรรม และได้รับการฟื้นฟูและ พัฒนาสมรรถภาพ	กองแผนฯ

2. ยุทธศาสตร์การพัฒนาระบบการส่งเสริมการศึกษา ศาสนา วัฒนธรรม ประเพณี การกีฬาและพัฒนาคุณภาพชีวิต

2.5 ส่งเสริมและสนับสนุนการป้องกันปัญหาสุขภาพจิตและแหล่งอบายมุข

ที่	โครงการ	วัตถุประสงค์	เป้าหมาย (ผลผลิตของโครงการ)	งบประมาณและที่มา			ผลลัพธ์ที่คาดว่าจะได้รับ	หน่วยงานที่รับผิดชอบ
				2554 (บาท)	2555 (บาท)	2556 (บาท)		
4	โครงการบูรณาการป้องกันและแก้ไขปัญหาสุขภาพจิตด้วยพลังแผ่นดิน ท้องถิ่น และชุมชน จังหวัดเพชรบูรณ์ ประจำปี 2554	เพื่ออุดหนุนหน่วยงานและบูรณาการดำเนินงานป้องกันและแก้ไขปัญหาสุขภาพจิตร่วมกันอย่างมีประสิทธิภาพมากยิ่งขึ้น	สนับสนุนหน่วยงานที่เกี่ยวข้องในการแก้ไขปัญหาสุขภาพจิต เช่น ศตส.จังหวัดเพชรบูรณ์, ศตส.อำเภอเมืองเพชรบูรณ์ ฯลฯ	1,000,000	1,000,000	1,000,000	ปัญหาสุขภาพจิตในเขตจังหวัดเพชรบูรณ์ลดลง	กองแผนฯ
5	โครงการส่งเสริมสนับสนุนการจัดการแข่งขันกีฬาด้านสุขภาพจิต	เพื่อส่งเสริมให้เด็ก เยาวชน และประชาชนใช้เวลาว่างให้เป็นประโยชน์ ห่างไกลสุขภาพจิต	เด็ก เยาวชน และประชาชนทั่วไป	-	1,000,000	-	เด็ก เยาวชน และประชาชนทั่วไป ห่างไกลจากปัญหาสุขภาพจิต	กองแผนฯ
6	โครงการปลูกจิตสำนึกเยาวชนให้ห่างไกลยาเสพติด	เพื่อส่งเสริมให้เด็ก เยาวชน และประชาชนมีความรู้ความเข้าใจเกี่ยวกับยาเสพติดอย่างถูกต้อง	เด็ก และเยาวชน ในเขตจังหวัดเพชรบูรณ์	-	100,000	-	เด็ก และเยาวชน มีความรู้ความเข้าใจเกี่ยวกับยาเสพติดอย่างถูกต้อง	กองแผนฯ
7	โครงการพัฒนาทักษะชีวิตแก่เด็กและเยาวชนห่างไกลอบายมุข จังหวัดเพชรบูรณ์	เพื่อส่งเสริมให้เด็ก เยาวชนมีความรู้ความเข้าใจเกี่ยวกับอบายมุข	เด็ก และเยาวชน ในเขตจังหวัดเพชรบูรณ์	-	1,000,000	-	เด็ก และเยาวชน มีความรู้ความเข้าใจเกี่ยวกับอบายมุขอย่างถูกต้อง	กองแผนฯ

2. ยุทธศาสตร์การพัฒนาระบบการส่งเสริมการศึกษา ศาสนา วัฒนธรรม ประเพณี การกีฬาและพัฒนาคุณภาพชีวิต

2.5 ส่งเสริมและสนับสนุนการป้องกันปัญหาสุขภาพจิตและแหล่งอบายมุข

ที่	โครงการ	วัตถุประสงค์	เป้าหมาย (ผลผลิตของโครงการ)	งบประมาณและที่มา			ผลลัพธ์ที่คาดว่าจะได้รับ	หน่วยงานที่รับผิดชอบ
				2554 (บาท)	2555 (บาท)	2556 (บาท)		
8	โครงการอบรมแกนนำและสร้างเครือข่ายเยาวชน To be number one	เพื่ออบรมแกนนำ เพื่อเป็นการสร้างเครือข่ายเยาวชน To be number one ในจังหวัดเพชรบูรณ์	เยาวชน ในเขตจังหวัดเพชรบูรณ์	-	-	1,000,000	แกนนำเครือข่ายเยาวชน To be number one ได้รับการอบรมและมีความรู้ความสามารถ	กองแผนฯ
9	โครงการรณรงค์เพื่อป้องกันยาเสพติดในสถานศึกษา	เพื่อส่งเสริมให้ความรู้เกี่ยวกับการป้องกันปัญหา ยาเสพติด	นักเรียน และบุคลากรของโรงเรียน อบจ.เพชรบูรณ์ (วังชมภูวิทยาคม)	25,000	25,000	25,000	นักเรียนมีความรู้เกี่ยวกับการป้องกันปัญหา ยาเสพติดที่ถูกต้อง	โรงเรียนอบจ. เพชรบูรณ์ (วังชมภูวิทยาคม)
10	โครงการ โรงเรียนสีขาว	เพื่อส่งเสริมให้ความรู้เกี่ยวกับการป้องกันปัญหา ยาเสพติด อบายมุข ฯลฯ	นักเรียน และบุคลากรของโรงเรียน อบจ.เพชรบูรณ์ (วังชมภูวิทยาคม)	-	-	20,000	โรงเรียนสามารถป้องกันปัญหาต่าง ๆ ได้อย่างมีประสิทธิภาพ	โรงเรียนอบจ. เพชรบูรณ์ (วังชมภูวิทยาคม)

2. ยุทธศาสตร์การพัฒนาการส่งเสริมการศึกษา ศาสนา วัฒนธรรม ประเพณี การกีฬาและพัฒนาคุณภาพชีวิต

2.6 สนับสนุนและให้การช่วยเหลือ สงเคราะห์ผู้ด้อยโอกาส ผู้พิการ เด็ก เยาวชน สตรีและผู้สูงอายุ

ที่	โครงการ	วัตถุประสงค์	เป้าหมาย (ผลผลิตของโครงการ)	งบประมาณและที่มา			ผลลัพธ์ที่คาดว่าจะได้รับ	หน่วยงานที่รับผิดชอบ
				2554 (บาท)	2555 (บาท)	2556 (บาท)		
1	โครงการพัฒนาสังคม ส่งเสริมการสังคมสงเคราะห์ การพัฒนา คุณภาพชีวิตของประชาชน เด็ก นักเรียน เยาวชน ผู้พิการ สตรีผู้สูงอายุ และผู้ด้อยโอกาสอื่น ๆ ในจังหวัดเพชรบูรณ์มีคุณภาพชีวิตที่ดี	เพื่อให้ประชาชน เด็กนักเรียน เยาวชน ผู้พิการ สตรีผู้สูงอายุ และผู้ด้อยโอกาสอื่น ๆ ในจังหวัดเพชรบูรณ์มีคุณภาพชีวิตที่ดี	ในเขตจังหวัดเพชรบูรณ์	1,000,000	1,000,000	1,000,000	ประชาชน เด็ก นักเรียน เยาวชน ผู้พิการ สตรีผู้สูงอายุ และผู้ด้อยโอกาสอื่น ๆ ในจังหวัดเพชรบูรณ์มีคุณภาพชีวิตที่ดีขึ้น	สำนักปลัดฯ
2	โครงการบ้านท้องถิ่นไทย เทิดไท้องค์ราชัน 84 พรรษา	เพื่อจัดสร้างบ้านพักอาศัยให้แก่ผู้ยากไร้ผู้ด้อยโอกาสในจังหวัดเพชรบูรณ์	ในเขตจังหวัดเพชรบูรณ์	100,000	100,000	100,000	ผู้ยากไร้และผู้ด้อยโอกาสในจังหวัดเพชรบูรณ์มีคุณภาพชีวิตที่ดีขึ้น	สำนักปลัดฯ
3	โครงการจัดซื้อรถสามล้อชนิดมือ โยกช่วยเหลือคนพิการ	เพื่อมอบให้สงนง.พัฒนาสังคมและความมั่นคงของมนุษย์คนพิการในจังหวัดเพชรบูรณ์	คนพิการในเขตจังหวัดเพชรบูรณ์	600,000	600,000	600,000	ผู้พิการในจังหวัดเพชรบูรณ์ มีคุณภาพชีวิตที่ดีขึ้น	สำนักปลัดฯ

2. ยุทธศาสตร์การพัฒนาการส่งเสริมการศึกษา ศาสนา วัฒนธรรม ประเพณี การกีฬาและพัฒนาคุณภาพชีวิต

2.6 สนับสนุนและให้การช่วยเหลือ สงเคราะห์ผู้ด้อยโอกาส ผู้พิการ เด็ก เยาวชน สตรีและผู้สูงอายุ

ที่	โครงการ	วัตถุประสงค์	เป้าหมาย (ผลผลิตของโครงการ)	งบประมาณและที่มา			ผลลัพธ์ที่คาดว่าจะได้รับ	หน่วยงานที่รับผิดชอบ
				2554 (บาท)	2555 (บาท)	2556 (บาท)		
4	โครงการจัดซื้อรถวีลแชร์ สำหรับคนพิการ	เพื่อมอบให้สมาคมคน พิการ จังหวัดเพชรบูรณ์ ในการช่วยเหลือและ บริการแก่คนพิการที่มา ติดต่อสมาคมฯ	คนพิการ ในเขตจังหวัดเพชรบูรณ์ ที่มาติดต่อราชการ ณ สมาคมคน พิการจังหวัดเพชรบูรณ์	-	500,000	-	ผู้พิการที่มาติดต่อราชการ ได้รับการบริการที่ดียิ่งขึ้น	สำนักปลัดฯ
5	โครงการส่งเสริมสนับสนุน ผู้สูงอายุและอาสาสมัครดูแล ผู้สูงอายุ	เพื่อช่วยเหลือผู้สูงอายุ เช่น เบี้ยยังชีพ ฯลฯ และ ช่วยเหลือผู้ดูแลผู้สูงอายุ	ในเขตจังหวัดเพชรบูรณ์	-	-	300,000	ผู้สูงอายุและอาสาสมัคร ดูแลผู้สูงอายุ มีคุณภาพ ชีวิตที่ดีขึ้น	สำนักปลัดฯ
6	โครงการเหล่ากาชาดและ ท้องถิ่นรวมใจ ช่วยผู้ประสบ สาธารณภัยและผู้เดือดร้อน	เพื่อช่วยผู้ประสบสาธารณ ภัยและผู้เดือดร้อนใน จังหวัดเพชรบูรณ์	ในเขตจังหวัดเพชรบูรณ์	100,000	100,000	100,000	ผู้ประสบสาธารณภัยและ ผู้เดือดร้อนจังหวัด เพชรบูรณ์ มีคุณภาพ ชีวิตที่ดีขึ้น	กองแผนฯ
7	โครงการช่วยเหลือบรรเทา ความเดือดร้อนของประชาชน จาก สาธารณภัย	เพื่อเป็นการช่วยเหลือ บรรเทาความเดือดร้อนแก่ ประชาชนที่ประสบภัย ต่าง ๆ เช่น อุทกภัย, วัตภัย , ภัยแล้ง, ภัยหนาว ฯลฯ	แจกอุปกรณ์ที่จำเป็นต่อการยังชีพ แก่ผู้ประสบภัยในเขตจังหวัด เพชรบูรณ์ เช่น ถุงยังชีพ, ผ้าห่มกัน หนาว, วัสดุก่อสร้าง, วัสดุการเกษตร, เครื่องนุ่งห่ม ฯลฯ	100,000	500,000	500,000	ประชาชนผู้ประสบภัย ได้รับการบรรเทาความ เดือดร้อนในเบื้องต้น	กองช่าง

2. ยุทธศาสตร์การพัฒนาระบบส่งเสริมการศึกษา ศาสนา วัฒนธรรม ประเพณี การกีฬาและพัฒนาคุณภาพชีวิต

2.6 สนับสนุนและให้การช่วยเหลือ สงเคราะห์ผู้ด้อยโอกาส ผู้พิการ เด็ก เยาวชน สตรีและผู้สูงอายุ

ที่	โครงการ	วัตถุประสงค์	เป้าหมาย (ผลผลิตของโครงการ)	งบประมาณและที่มา			ผลลัพธ์ที่คาดว่าจะได้รับ	หน่วยงานที่รับผิดชอบ
				2554 (บาท)	2555 (บาท)	2556 (บาท)		
8	โครงการระบบดูแลช่วยเหลือ นักเรียน	เพื่อติดตาม ดูแลนักเรียน เป็นรายบุคคล ตาม โครงการดูแลช่วยเหลือ นักเรียน	นักเรียน และบุคลากรของโรงเรียน อบจ.เพชรบูรณ์ (วังชมภูวิทยาคม)	-	100,000	100,000	นักเรียนได้รับการดูแล ช่วยเหลือ อย่างใกล้ชิด	โรงเรียนอบจ. เพชรบูรณ์ (วัง ชมภูวิทยาคม)
9	โครงการอาหารกลางวัน นักเรียน	เพื่อจ่ายเป็นค่าอาหาร กลางวันของนักเรียน โรงเรียนอบจ.เพชรบูรณ์ (วังชมภูวิทยาคม)	นักเรียน จำนวน 704 คน	-	1,614,000	1,614,000	นักเรียนมีอาหารกลางวัน อย่างเพียงพอ	โรงเรียนอบจ. เพชรบูรณ์ (วัง ชมภูวิทยาคม)
10	โครงการจ้างเหมารถรับ-ส่ง นักเรียน	เพื่อจ่ายเป็นค่าจ้างเหมารถ รับ-ส่ง นักเรียนโรงเรียน อบจ.เพชรบูรณ์ (วังชมภู วิทยาคม)	นักเรียน จำนวน 704 คน	-	952,000	952,000	นักเรียนได้รับความ สะดวกในการเดินทาง มาเล่าเรียน	โรงเรียนอบจ. เพชรบูรณ์ (วัง ชมภูวิทยาคม)

3. ยุทธศาสตร์การพัฒนาเศรษฐกิจ การเกษตร และการท่องเที่ยว

3.1 ส่งเสริมและสนับสนุนด้านการเกษตร การพัฒนาผลผลิต เพิ่มคุณภาพ ผลผลิตทางการเกษตร และสร้างมูลค่าเพิ่มทางการเกษตร

ที่	โครงการ	วัตถุประสงค์	เป้าหมาย (ผลผลิตของโครงการ)	งบประมาณและที่มา			ผลลัพธ์ที่คาดว่าจะได้รับ	หน่วยงานที่รับผิดชอบ
				2554 (บาท)	2555 (บาท)	2556 (บาท)		
1	โครงการส่งเสริมอาชีพของประชาชน ในเขตจังหวัดเพชรบูรณ์	เพื่ออบรมส่งเสริมความรู้เกี่ยวกับการพัฒนาผลผลิตและการเพิ่มคุณภาพ เพื่อสนับสนุนให้ชุมชนมีศูนย์กลางในการรวบรวมสินค้าและผลผลิตทางการเกษตร	ในเขตจังหวัดเพชรบูรณ์	1,500,000	1,600,000	1,650,000	ประชาชนกลุ่มเกษตรกร และกลุ่มองค์กรต่าง ๆ มีความรู้ในการพัฒนาผลผลิตและการเพิ่มคุณภาพ	สำนักปลัดฯ
2	โครงการขับเคลื่อนโรงงานผลิตปุ๋ยอินทรีย์-ชีวภาพชุมชน ในเขตจังหวัดเพชรบูรณ์	เพื่อสนับสนุนให้เกษตรกรหันมาผลิตปุ๋ยอินทรีย์ใช้เองตามแนวทางเศรษฐกิจพอเพียง	จัดซื้อเครื่องจักร อุปกรณ์ที่จำเป็น เช่น เครื่องสับย่อยซากพืช เครื่องบดละเอียด เครื่องกลั่นกองปุ๋ย เครื่องปั้นเม็ดปุ๋ย ฯลฯ	-	1,000,000	-	เกษตรกรได้รับการสนับสนุนในการใช้ปุ๋ยอินทรีย์ชีวภาพ	สำนักปลัดฯ
3	ก่อสร้างลานเอนกประสงค์/ตากผลผลิตทางการเกษตร ในเขตจังหวัดเพชรบูรณ์	เพื่อใช้สำหรับตากผลผลิตทางการเกษตร และกิจกรรมการเกษตรอื่น ๆ	ในเขตจังหวัดเพชรบูรณ์	-	1,000,000	-	ประชาชนมีสถานที่สำหรับตากผลผลิตทางการเกษตรและจัดกิจกรรมต่าง ๆ	สำนักปลัดฯ
4	ก่อสร้างอาคารจำหน่ายผลิตภัณฑ์พื้นบ้านและศูนย์การเรียนรู้ในการฝึกอาชีพ	เพื่อใช้เป็นสถานที่ในการจำหน่ายสินค้าพื้นบ้านสำหรับนักท่องเที่ยว และประชาชนในเขตพื้นที่	ในเขตจังหวัดเพชรบูรณ์	-	1,000,000	-	ประชาชนมีสถานที่ในการจำหน่ายสินค้าพื้นบ้าน และมีศูนย์เพื่อการฝึกอาชีพ	สำนักปลัดฯ

3. ยุทธศาสตร์การพัฒนาเศรษฐกิจ การเกษตร และการท่องเที่ยว

3.1 ส่งเสริมและสนับสนุนด้านการเกษตร การพัฒนาผลผลิต เพิ่มคุณภาพ ผลิตผลทางการเกษตร และสร้างมูลค่าเพิ่มทางการเกษตร

ที่	โครงการ	วัตถุประสงค์	เป้าหมาย (ผลผลิตของโครงการ)	งบประมาณและที่มา			ผลลัพธ์ที่คาดว่าจะได้รับ	หน่วยงานที่รับผิดชอบ
				2554 (บาท)	2555 (บาท)	2556 (บาท)		
5	ก่อสร้างศูนย์การเรียนรู้เพื่อถ่ายทอดเทคโนโลยียางพาราครบวงจร	เพื่อสร้างแหล่งเรียนรู้อบรม และส่งเสริมให้ประชาชนมีทักษะในการแปรรูปยางพารา	ในเขตจังหวัดเพชรบูรณ์	-	2,000,000	-	ประชาชนมีทักษะในการแปรรูปยางพารา มีอาชีพและรายได้เพิ่มขึ้น	สำนักปลัดฯ
6	โครงการส่งเสริมเกษตรกรปลอดภัยในเขตจังหวัดเพชรบูรณ์	เพื่อส่งเสริมให้เกษตรกรมีความรู้ความเข้าใจในการผลิตพืชผลทางการเกษตรที่ปลอดภัย	ในเขตจังหวัดเพชรบูรณ์	-	1,000,000	-	จังหวัดเพชรบูรณ์มีเกษตรกรที่ปลอดภัย	สำนักปลัดฯ
7	โครงการก่อสร้างอาคารเก็บรักษาและแปรรูปผลผลิตทางการเกษตรของจังหวัดเพชรบูรณ์	เพื่อจัดให้มีสถานที่กลางสำหรับการเก็บและแปรรูปผลผลิตทางการเกษตร เช่น โรงสีชุมชน, ตู้ฉาง	ในเขตจังหวัดเพชรบูรณ์	-	1,000,000	-	ประชาชนมีสถานที่กลางสำหรับการเก็บและแปรรูปผลผลิตทางการเกษตร	สำนักปลัดฯ
8	โครงการเพิ่มศักยภาพในการผลิตข้าวของเกษตรกรในเขตจังหวัดเพชรบูรณ์	เพื่อเป็นการลดต้นทุนการผลิตและสร้างรายได้ให้แก่เกษตรกรในเขตจังหวัดเพชรบูรณ์	กลุ่มเกษตรกรผู้ปลูกข้าวในเขตจังหวัดเพชรบูรณ์	-	-	3,845,000	เกษตรกรผู้ปลูกข้าวมีรายได้เพิ่มขึ้น	สำนักปลัดฯ

3. ยุทธศาสตร์การพัฒนาเศรษฐกิจ การเกษตร และการท่องเที่ยว

3.1 ส่งเสริมและสนับสนุนด้านการเกษตร การพัฒนาผลผลิต เพิ่มคุณภาพ ผลิตผลทางการเกษตร และสร้างมูลค่าเพิ่มทางการเกษตร

ที่	โครงการ	วัตถุประสงค์	เป้าหมาย (ผลผลิตของโครงการ)	งบประมาณและที่มา			ผลลัพธ์ที่คาดว่าจะได้รับ	หน่วยงานที่รับผิดชอบ
				2554 (บาท)	2555 (บาท)	2556 (บาท)		
9	โครงการส่งเสริมการปลูกผักสวนครัวตามแนวเศรษฐกิจพอเพียง	เพื่ออบรมให้ความรู้ในการปลูกผักไว้บริโภคแก่ประชาชนในเขตจังหวัดเพชรบูรณ์	ประชาชนในเขตจังหวัดเพชรบูรณ์	-	-	1,620,500	ประชาชนมีผักสวนครัวที่ปลอดภัยไว้บริโภค ลดค่าครองชีพ	สำนักปลัดฯ
10	โครงการส่งเสริมการปลูกไม้ยืนต้นสวนหลังบ้าน	เพื่ออบรมให้ความรู้ในการปลูกพืชยืนต้นและแจกพันธุ์พืชให้แก่ประชาชนในเขตจังหวัด	ประชาชนในเขตจังหวัดเพชรบูรณ์	-	-	2,147,000	ประชาชนมีผักสวนครัวที่ปลอดภัยไว้บริโภค ลดค่าครองชีพ	สำนักปลัดฯ
11	โครงการส่งเสริมการผลิตขยายจุลินทรีย์ป้องกันกำจัดศัตรูพืช ประจำปี 2554	เพื่ออบรมเจ้าหน้าที่ส่งเสริมการเกษตรมีความรู้ในการขยายชีวภัณฑ์ป้องกันกำจัดศัตรูพืช	เจ้าหน้าที่ส่งเสริมการเกษตร 11 อำเภอ จำนวน 82 คน	-	-	1,738,300	เจ้าหน้าที่ส่งเสริมการเกษตรมีความรู้ในการขยายชีวภัณฑ์ป้องกันกำจัดศัตรูพืช	สำนักปลัดฯ
12	โครงการส่งเสริมป้องกันกำจัดเชื้อเพลิงแข็งสำหรับรถจักรยานยนต์	เพื่ออบรมให้ความรู้ในการป้องกันการแพร่ระบาดของเชื้อฯ แก่ประชาชนในเขตจังหวัด	ประชาชนในเขตจังหวัดเพชรบูรณ์	-	-	2,600,000	ประชาชนมีความรู้ในการป้องกันและกำจัดเชื้อเพลิงแข็งสำหรับรถจักรยานยนต์	สำนักปลัดฯ

3. ยุทธศาสตร์การพัฒนาเศรษฐกิจ การเกษตร และการท่องเที่ยว

3.1 ส่งเสริมและสนับสนุนด้านการเกษตร การพัฒนาผลผลิต เพิ่มคุณภาพ ผลิตผลทางการเกษตร และสร้างมูลค่าเพิ่มทางการเกษตร

ที่	โครงการ	วัตถุประสงค์	เป้าหมาย (ผลผลิตของโครงการ)	งบประมาณและที่มา			ผลลัพธ์ที่คาดว่าจะได้รับ	หน่วยงานที่รับผิดชอบ
				2554 (บาท)	2555 (บาท)	2556 (บาท)		
13	โครงการนำร่องส่งเสริมคุณภาพชีวิต และสุขภาพของเกษตรกรให้ปลอดภัยจากสารพิษ	เพื่ออบรมให้ความรู้เกี่ยวกับอันตรายจากสารพิษ และล้างสารพิษให้แก่ประชาชนในเขตจังหวัดเพชรบูรณ์	ประชาชนในเขตจังหวัดเพชรบูรณ์	-	-	781,000	ประชาชนมีความรู้ในการป้องกันอันตรายจากสารพิษ และล้างสารพิษจากร่างกาย	สำนักปลัดฯ
14	โครงการพัฒนาการแปรรูปผลิตภัณฑ์และบรรจุภัณฑ์วิสาหกิจชุมชนจังหวัดเพชรบูรณ์	เพื่ออบรมให้ความรู้ในการพัฒนาการแปรรูปผลิตภัณฑ์และบรรจุภัณฑ์แก่วิสาหกิจชุมชนในเขตจังหวัดเพชรบูรณ์	วิสาหกิจชุมชนในเขตจังหวัดเพชรบูรณ์	-	-	2,000,000	วิสาหกิจชุมชนมีความรู้ในการแปรรูปผลิตภัณฑ์และบรรจุภัณฑ์	สำนักปลัดฯ
15	โครงการฝึกอบรมวิสาหกิจชุมชนด้านการจัดทำบัญชี	เพื่ออบรมให้ความรู้ในการพัฒนาการจัดทำบัญชีให้แก่วิสาหกิจชุมชนในเขตจังหวัดเพชรบูรณ์	วิสาหกิจชุมชนในเขตจังหวัดเพชรบูรณ์	-	-	896,332	วิสาหกิจชุมชนมีความรู้ในการจัดทำบัญชี	สำนักปลัดฯ
16	โครงการปรับปรุงข้อมูลข่าวสารการเกษตรจังหวัดเพชรบูรณ์	เพื่อจัดทำศูนย์ข้อมูลข่าวสารการเกษตรให้แก่ประชาชนในเขตจังหวัดเพชรบูรณ์	ศูนย์ข้อมูลข่าวสารการเกษตร จำนวน 1 แห่ง	-	-	1,348,500	เกษตรกรและประชาชนทั่วไปได้รับข้อมูลข่าวสารด้านการเกษตร	สำนักปลัดฯ

3. ยุทธศาสตร์การพัฒนาเศรษฐกิจ การเกษตร และการท่องเที่ยว

3.2 ส่งเสริมและสนับสนุนกิจกรรมการอบรมให้ความรู้ในการประกอบอาชีพ

ที่	โครงการ	วัตถุประสงค์	เป้าหมาย (ผลผลิตของโครงการ)	งบประมาณและที่มา			ผลลัพธ์ที่คาดว่าจะได้รับ	หน่วยงานที่รับผิดชอบ
				2554 (บาท)	2555 (บาท)	2556 (บาท)		
1	โครงการพัฒนาและส่งเสริมอาชีพของประชาชน ส่งเสริมนวัตกรรม และภูมิปัญญาท้องถิ่น พ.ศ.2554	เพื่ออบรมสัมมนาให้ความรู้แก่กลุ่มเครือข่ายหนึ่งตำบลหนึ่งผลิตภัณฑ์ และกลุ่มพัฒนาอาชีพต่าง ๆ	กลุ่มองค์กรต่าง ๆ ในเขตจังหวัดเพชรบูรณ์	1,000,000	1,000,000	1,000,000	กลุ่มเครือข่ายหนึ่งตำบลหนึ่งผลิตภัณฑ์ กลุ่มพัฒนาอาชีพต่าง ๆ มีอาชีพและมีรายได้เพิ่มขึ้น	สำนักปลัดฯ
2	โครงการส่งเสริมอาชีพประชาชนตามแนวพระราชดำริและแนวนโยบายรัฐบาล กระทรวง ทบวง กรม	เพื่ออบรมสัมมนาให้ความรู้แก่กลุ่มอาชีพต่าง ๆ ตามโครงการตามแนวพระราชดำริ ฯลฯ	ประชาชนในเขตจังหวัดเพชรบูรณ์	1,500,000	1,000,000	1,000,000	กลุ่มอาชีพต่าง ๆ ต่าง ๆ มีความรู้ อาชีพและมีรายได้เพิ่มขึ้น	สำนักปลัดฯ
3	โครงการเพิ่มศักยภาพวิสาหกิจชุมชนในเขตจังหวัดเพชรบูรณ์	เพื่ออบรมสัมมนา และให้ความรู้แก่กลุ่มวิสาหกิจชุมชนในเขตจังหวัดเพชรบูรณ์	ในเขตจังหวัดเพชรบูรณ์	2,000,000	2,000,000	2,000,000	กลุ่มวิสาหกิจชุมชนในเขตจังหวัดเพชรบูรณ์ได้รับการพัฒนาให้มีศักยภาพ	สำนักปลัดฯ
4	โครงการพัฒนาศักยภาพองค์กรสตรีจังหวัดเพชรบูรณ์	เพื่ออบรมสัมมนาให้ความรู้แก่กลุ่มสตรีให้มีความรู้ความสามารถ	อุดหนุนกลุ่มพัฒนาสตรีจังหวัดเพชรบูรณ์	-	400,000	-	กลุ่มสตรีในเขตจังหวัดได้รับการพัฒนาให้มีความรู้ความสามารถ	สำนักปลัดฯ

3. ยุทธศาสตร์การพัฒนาเศรษฐกิจ การเกษตร และการท่องเที่ยว

3.2 ส่งเสริมและสนับสนุนกิจกรรมการอบรมให้ความรู้ในการประกอบอาชีพ

ที่	โครงการ	วัตถุประสงค์	เป้าหมาย (ผลผลิตของโครงการ)	งบประมาณและที่มา			ผลลัพธ์ที่คาดว่าจะได้รับ	หน่วยงานที่รับผิดชอบ
				2554 (บาท)	2555 (บาท)	2556 (บาท)		
5	โครงการประชุมเชิงปฏิบัติการพัฒนาขีดความสามารถของผู้ผลิตและผู้ประกอบการ OTOP จังหวัด	เพื่ออบรมสัมมนาให้ความรู้แก่กลุ่มผู้ผลิตและผู้ประกอบการ OTOP ให้มีความรู้ความสามารถ	อุดหนุนสำนักงานพัฒนาชุมชนจังหวัดเพชรบูรณ์	-	400,000	-	ผู้ผลิตและผู้ประกอบการ OTOP ในเขตจังหวัดได้รับการพัฒนาให้มีความรู้ความสามารถ	สำนักปลัดฯ
6	โครงการขับเคลื่อนการดำเนินงานตามแนวพระราชดำริเศรษฐกิจพอเพียงจังหวัดเพชรบูรณ์	เพื่ออบรมสัมมนาและศึกษาดูงาน แก่กลุ่มองค์กรต่าง ๆ เพื่อให้เกิดการพัฒนา ตามแนวทางพระราชดำริ เศรษฐกิจพอเพียง	ค่าจัดสถานที่ ค่าวัสดุอุปกรณ์การอบรม ค่าอาหาร เครื่องดื่ม ค่าเช่าที่พัก ค่าพาหนะ ค่าเบี้ยเลี้ยง ค่าตอบแทนวิทยากร และค่าใช้จ่ายอื่น ๆ ที่เกี่ยวข้อง	2,000,000	1,000,000	1,000,000	กลุ่มองค์กรต่าง ๆ มีความรู้ความเข้าใจในแนวทางพระราชดำริเศรษฐกิจพอเพียง	กองแผนฯ
7	โครงการพัฒนาศักยภาพผู้ประกอบการ OTOP จังหวัดเพชรบูรณ์	เพื่ออบรมให้ความรู้แก่ผู้ประกอบการ OTOP จังหวัดเพชรบูรณ์	ผู้ประกอบการ OTOP ในเขตจังหวัดเพชรบูรณ์	-	350,000	350,000	ผู้ประกอบการ OTOP จังหวัดเพชรบูรณ์ได้รับการพัฒนาศักยภาพดีขึ้น	กองแผนฯ
8	โครงการมหกรรมความยั่งยืนด้วยวิถีเศรษฐกิจพอเพียงจังหวัดเพชรบูรณ์	เพื่อจัดกิจกรรมส่งเสริมให้เกิดการพัฒนาตามวิถีเศรษฐกิจพอเพียง	ในเขตจังหวัดเพชรบูรณ์	-	400,000	400,000	ประชาชนมีความรู้ความเข้าใจในวิถีเศรษฐกิจพอเพียง	กองแผนฯ

3. ยุทธศาสตร์การพัฒนาเศรษฐกิจ การเกษตร และการท่องเที่ยว

3.3 ส่งเสริมและสนับสนุนวัสดุอุปกรณ์ในการประกอบอาชีพ

ที่	โครงการ	วัตถุประสงค์	เป้าหมาย (ผลผลิตของโครงการ)	งบประมาณและที่มา			ผลลัพธ์ที่คาดว่าจะได้รับ	หน่วยงานที่รับผิดชอบ
				2554 (บาท)	2555 (บาท)	2556 (บาท)		
1	ก่อสร้างอาคารจำหน่ายผลิตภัณฑ์พื้นบ้านและศูนย์การเรียนรู้ในการฝึกอาชีพ	เพื่อใช้เป็นสถานที่ในการจำหน่ายสินค้าพื้นบ้านและศูนย์การเรียนรู้สำหรับฝึกอาชีพให้กับ	อาคารจำหน่ายผลิตภัณฑ์พื้นบ้านและศูนย์การเรียนรู้ ในเขต อ.หล่มสัก,หล่มเก่า,น้ำหนาว,เขาค้อ	1,000,000	-	-	ประชาชนมีสถานที่ในการจำหน่ายสินค้าพื้นบ้าน	สำนักงานปลัดฯ
2	โครงการจัดซื้อจักรเย็บผ้าอุตสาหกรรม, จักไฟฟ้า	เพื่อใช้เป็นเครื่องมือในการประกอบอาชีพเพิ่มรายได้ให้กับกลุ่มอาชีพ	ในเขตพื้นที่จังหวัดเพชรบูรณ์	-	1,000,000	-	ประชาชนในเขตจังหวัดมีเครื่องมืออย่างพอเพียง	สำนักงานปลัดฯ
3	โครงการจัดซื้อเครื่องคัดแยกเมล็ดพันธุ์ข้าวพร้อมเครื่องเย็บกระสอบ	เพื่อใช้สำหรับคัดแยกเมล็ดพันธุ์ข้าวเป็นการสนับสนุนวัสดุอุปกรณ์ให้แก่กลุ่มอาชีพต่างๆ	ในเขตพื้นที่อำเภอเมืองเพชรบูรณ์และอำเภอหนองไผ่	-	-	1,000,000	เพื่อพัฒนาคุณภาพผลผลิตทางการเกษตรของกลุ่มเกษตรกร	สำนักงานปลัดฯ
4	โครงการจัดซื้อรถเกี่ยวข้าว	เพื่อเป็นการสนับสนุนวัสดุอุปกรณ์ให้แก่กลุ่มเกษตรกรปลูกข้าว	ในเขตอำเภอเมืองและหนองไผ่	-	-	1,500,000	เพื่อพัฒนาคุณภาพผลผลิตทางการเกษตรของกลุ่มเกษตรกร	สำนักงานปลัดฯ
5	โครงการจัดซื้อเครื่องคร่ำประจำหมู่บ้าน	เพื่อใช้เป็นเครื่องมือในการประกอบอาชีพเพิ่มรายได้ให้กับกลุ่มอาชีพ	ในเขตพื้นที่ อ.เมือง ,หนองไผ่	-	-	100,000	เพื่อพัฒนาคุณภาพและเพิ่มรายได้ให้กลุ่มอาชีพ	กองแผนฯ

3. ยุทธศาสตร์การพัฒนาเศรษฐกิจ การเกษตร และการท่องเที่ยว

3.4 ส่งเสริมและสนับสนุนการท่องเที่ยวอย่างยั่งยืน

ที่	โครงการ	วัตถุประสงค์	เป้าหมาย (ผลผลิตของโครงการ)	งบประมาณและที่มา			ผลลัพธ์ที่คาดว่าจะได้รับ	หน่วยงานที่รับผิดชอบ
				2554 (บาท)	2555 (บาท)	2556 (บาท)		
1	โครงการส่งเสริมการท่องเที่ยวจังหวัดเพชรบูรณ์	เพื่อจัดกิจกรรมส่งเสริมการท่องเที่ยว การฝึกอบรมมัคคุเทศน์ จัดทำป้ายประชาสัมพันธ์ แหล่งท่องเที่ยว ป้ายต้อนรับนักท่องเที่ยว และจัดทำคู่มือประตูทางเข้าเมือง	ในเขตจังหวัดเพชรบูรณ์	1,700,000	1,700,000	1,700,000	นักท่องเที่ยว มีความประทับใจในการรู้จักแหล่งท่องเที่ยว และเดินทางไปสถานที่ท่องเที่ยวได้อย่างถูกต้อง	สำนักปลัดฯ
2	โครงการจัดทำสวนสุขภาพเพื่อประชาชนในเขตจังหวัดเพชรบูรณ์	เพื่อการจัดทำสวนสุขภาพสำหรับการออกกำลังกาย และส่งเสริมการท่องเที่ยว	ก่อสร้างลานคสล.และติดตั้งเครื่องออกกำลังกายกลางแจ้ง จำนวน 1 ชุด	1,000,000	1,000,000	1,000,000	ประชาชนมีสถานที่ และอุปกรณ์ สำหรับออกกำลังกายอย่างพอเพียง	สำนักปลัดฯ
3	โครงการจัดทำสวนน้ำกลางแจ้ง ในเขตจังหวัดเพชรบูรณ์	เพื่อเป็นสถานที่สำหรับการออกกำลังกาย และส่งเสริมการท่องเที่ยว	ในเขตจังหวัดเพชรบูรณ์	3,000,000	1,000,000	1,000,000	ประชาชนมีสถานที่ สำหรับพักผ่อนหย่อนใจอย่างเพียงพอ	สำนักปลัดฯ
4	โครงการจัดซื้อรถไฟฟ้า	เพื่อเป็นการส่งเสริมการท่องเที่ยวในเขตจังหวัดเพชรบูรณ์	จัดซื้อรถไฟฟ้าขนาดไม่น้อยกว่า 14 ที่นั่ง จำนวน 2 คัน ๆ ละ 990,000.-	1,980,000	-	-	นักท่องเที่ยว มีความประทับใจในการท่องเที่ยว	สำนักปลัดฯ
5	ปรับปรุงภูมิทัศน์ บริเวณสวนเพชรบุรี(ชุมชนที่ 7 เพชรนิกรบำรุง) เทศบาลเมืองเพชรบูรณ์	เพื่อเป็นการส่งเสริมการท่องเที่ยวในเขตจังหวัดเพชรบูรณ์	ปรับปรุงภูมิทัศน์ บริเวณสวนเพชรบุรี	-	1,000,000	-	แหล่งท่องเที่ยวได้รับการพัฒนามากยิ่งขึ้น	กองแผนฯ

3. ยุทธศาสตร์การพัฒนาเศรษฐกิจ การเกษตร และการท่องเที่ยว

3.4 ส่งเสริมและสนับสนุนการท่องเที่ยวอย่างยั่งยืน

ที่	โครงการ	วัตถุประสงค์	เป้าหมาย (ผลผลิตของโครงการ)	งบประมาณและที่มา			ผลลัพธ์ที่คาดว่าจะได้รับ	หน่วยงานที่รับผิดชอบ
				2554 (บาท)	2555 (บาท)	2556 (บาท)		
6	โครงการส่งเสริมการท่องเที่ยวเชิงสุขภาพในเขตจังหวัดเพชรบูรณ์	เพื่อจัดกิจกรรมส่งเสริมการท่องเที่ยวเชิงสุขภาพ	ในเขตจังหวัดเพชรบูรณ์	-	1,000,000	-	นักท่องเที่ยว มีความประทับใจในการท่องเที่ยว	กองแผนฯ
7	โครงการพัฒนาเครือข่ายการท่องเที่ยวในเขตจังหวัดเพชรบูรณ์	เพื่ออบรมให้ความรู้ในการพัฒนาเครือข่ายการท่องเที่ยวในเขตจังหวัดเพชรบูรณ์	เครือข่ายการท่องเที่ยวในเขตจังหวัดเพชรบูรณ์	-	1,000,000	-	เครือข่ายการท่องเที่ยว ได้มีความรู้ความเข้าใจในการบริการด้านการท่องเที่ยว	กองแผนฯ
8	โครงการปรับปรุงภูมิทัศน์น้ำตกคลองน้ำล้าง หมู่ที่ 5 บ้านโลก อ.เมืองฯ จ.เพชรบูรณ์	เพื่อพัฒนาแหล่งท่องเที่ยวให้สวยงาม น่าสนใจแก่นักท่องเที่ยวทั่วไป	น้ำตกคลองน้ำล้าง หมู่ที่ 5 บ้านโลก อ.เมืองฯ จ.เพชรบูรณ์	-	1,000,000	-	แหล่งท่องเที่ยวได้รับการพัฒนามากยิ่งขึ้น	กองแผนฯ
9	โครงการส่งเสริมการท่องเที่ยวในเขตอำเภอเขาค้อ จังหวัดเพชรบูรณ์	เพื่อจัดกิจกรรมส่งเสริมการท่องเที่ยวตามฤดูกาลต่าง ๆ ของ อำเภอเขาค้อ	จัดกิจกรรมส่งเสริมการท่องเที่ยว เช่น เทศกาลคืนดูดาว เข้ามหามอก, หนานานี่ที่เพชรบูรณ์, ถนนคนเดิน 3 ชมเผ่า ท่องเที่ยวเชิงประวัติศาสตร์ สปาคอย หนิร้อนนอนเขาค้อ เป็นต้น	-	500,000	-	นักท่องเที่ยว มีความประทับใจในการ	กองแผนฯ
				-	500,000	-		
					500,000	-		
					1,000,000			
					2,000,000	-		
					500,000	-		

3. ยุทธศาสตร์การพัฒนาเศรษฐกิจ การเกษตร และการท่องเที่ยว

3.4 ส่งเสริมและสนับสนุนการท่องเที่ยวอย่างยั่งยืน

ที่	โครงการ	วัตถุประสงค์	เป้าหมาย (ผลผลิตของโครงการ)	งบประมาณและที่มา			ผลลัพธ์ที่คาดว่าจะได้รับ	หน่วยงานที่รับผิดชอบ
				2554 (บาท)	2555 (บาท)	2556 (บาท)		
10	โครงการปรับปรุงภูมิทัศน์ศูนย์โอท็อป หน้าวัดแคมป์สน อ.เขาค้อ จ.เพชรบูรณ์	เพื่อส่งเสริมให้เป็นแหล่งท่องเที่ยว และแหล่งจำหน่ายสินค้าที่ระลึกแก่นักท่องเที่ยว	ศูนย์โอท็อป หน้าวัดแคมป์สน อ.เขาค้อ จ.เพชรบูรณ์	-	1,500,000	-	อำเภอเขาค้อมีแหล่งท่องเที่ยว และแหล่งจำหน่ายสินค้าที่ระลึก	กองแผนฯ
11	โครงการปรับปรุงภูมิทัศน์บนเขามอรัตน์เป็นแหล่งท่องเที่ยว	เพื่อให้เขามอรัตน์เป็นแหล่งท่องเที่ยวที่มีความสวยงาม ประทับใจแก่นักท่องเที่ยว	ในเขต อ.ศรีเทพ จ.เพชรบูรณ์	-	1,500,000	-	มีพื้นที่สำหรับการพักผ่อนหย่อนใจอย่างเพียงพอ	กองแผนฯ
12	โครงการปรับปรุงเส้นทางท่องเที่ยว หมู่ที่ 7 บ้านทางแดง ต.แคมป์สน อ.เขาค้อ จ.เพชรบูรณ์	เพื่อเป็นเส้นทางสัญจรให้แก่ท่องเที่ยวและประชาชนทั่วไป และพัฒนาแหล่งท่องเที่ยว	ก่อสร้างถนนคสล.ทางขึ้นศูนย์บริการท่องเที่ยวเชื่อมถนนลาดยางของทางหลวงชนบท กว้าง 6.00 เมตร ยาว 400 เมตร และเส้นทางผ่านวัดผาซ่อนแก้ว ระยะทาง	-	1,500,000	1,500,000	นักท่องเที่ยวสัญจรไปมาสะดวก ปลอดภัย และมีความประทับใจในการท่องเที่ยว	กองแผนฯ
13	โครงการปรับปรุงภูมิทัศน์บริเวณศาลสมเด็จพระนเรศวร	เพื่อให้เป็นที่เคารพสักการะของนักท่องเที่ยวและประชาชนทั่วไป	ในเขต อ.วิเชียรบุรี จ.เพชรบูรณ์	-	-	1,500,000	มีพื้นที่สำหรับการพักผ่อนหย่อนใจอย่างเพียงพอ	กองแผนฯ
14	โครงการปรับปรุงอุทยานประวัติศาสตร์ศรีเทพ และบริเวณเขาค้างคาว	เพื่อให้เป็นที่เคารพสักการะของนักท่องเที่ยวและประชาชนทั่วไป	ในเขต อ.ศรีเทพ จ.เพชรบูรณ์	-	-	1,500,000	มีพื้นที่สำหรับการพักผ่อนหย่อนใจอย่างเพียงพอ	กองแผนฯ

3. ยุทธศาสตร์การพัฒนาเศรษฐกิจ การเกษตร และการท่องเที่ยว

3.4 ส่งเสริมและสนับสนุนการท่องเที่ยวอย่างยั่งยืน

ที่	โครงการ	วัตถุประสงค์	เป้าหมาย (ผลผลิตของโครงการ)	งบประมาณและที่มา			ผลลัพธ์ที่คาดว่าจะได้รับ	หน่วยงานที่รับผิดชอบ
				2554 (บาท)	2555 (บาท)	2556 (บาท)		
15	โครงการปรับปรุงภูมิทัศน์แหล่งน้ำพุร้อน	เพื่อส่งเสริมการท่องเที่ยวในเขตอำเภอวิเชียรบุรี จังหวัดเพชรบูรณ์	ในเขต อ.วิเชียรบุรี จ.เพชรบูรณ์	-	-	1,500,000	มีพื้นที่สำหรับการพักผ่อนหย่อนใจอย่างเพียงพอ	กองแผนฯ
16	โครงการปรับปรุงภูมิทัศน์บริเวณทับเบิกพร้อมห้องน้ำสาธารณะ	เพื่อส่งเสริมการท่องเที่ยวและบริการนักท่องเที่ยว	ในเขต อ.หล่มเก่า และเขตจ.เพชรบูรณ์	-	-	1,500,000	มีพื้นที่สำหรับการพักผ่อนหย่อนใจอย่างเพียงพอ	กองแผนฯ
17	โครงการปรับปรุงภูมิทัศน์บริเวณเขาชะโรง เขาหินประการัง	เพื่อส่งเสริมการท่องเที่ยวและบริการนักท่องเที่ยว	ในเขต อ.ชนแดน และอ.วังโป่ง จ.เพชรบูรณ์	-	-	1,500,000	มีพื้นที่สำหรับการพักผ่อนหย่อนใจอย่างเพียงพอ	กองแผนฯ
18	ก่อสร้างถนนสายจุดชมวิวยุทธอง หมู่ที่ 5 ต.ป่าเลา อ.เมือง จ.เพชรบูรณ์	เพื่อให้ประชาชนและนักท่องเที่ยวสัญจรไป-มาได้สะดวกและปลอดภัย	จำนวน 1 สายทาง	-	-	5,000,000	ประชาชนและนักท่องเที่ยวสัญจรไปมาสะดวก รวดเร็ว และปลอดภัย	กองแผนฯ
19	ก่อสร้างถนนคสล./ลาดยางสายหมู่ที่ 6 บ้านห้วยแปก จากสามแยก ต.น้ำหนาว-วังกวาง ไปน้ำตกถ้ำค้างคาว และน้ำตกผาผึ้ง อ.น้ำหนาว จ.เพชรบูรณ์	เพื่อให้ประชาชนและนักท่องเที่ยวสัญจรไป-มาได้สะดวกและปลอดภัย	ผิวจราจรกว้าง 6.00 เมตร ยาว 3,500 เมตร	-	-	3,000,000	ประชาชนและนักท่องเที่ยวสัญจรไปมาสะดวก รวดเร็ว และปลอดภัย	กองแผนฯ

3. ยุทธศาสตร์การพัฒนาเศรษฐกิจ การเกษตร และการท่องเที่ยว

3.4 ส่งเสริมและสนับสนุนการท่องเที่ยวอย่างยั่งยืน

ที่	โครงการ	วัตถุประสงค์	เป้าหมาย (ผลผลิตของโครงการ)	งบประมาณและที่มา			ผลลัพธ์ที่คาดว่าจะได้รับ	หน่วยงานที่รับผิดชอบ
				2554 (บาท)	2555 (บาท)	2556 (บาท)		
20	ปรับปรุงภูมิทัศน์น้ำตกเทวดาหมอก หมู่ที่ 2 ต.โคกมน อ.น้ำหนาว จ.เพชรบูรณ์	เพื่อพัฒนาแหล่งท่องเที่ยวให้สวยงาม น่าสนใจแก่นักท่องเที่ยวทั่วไป	ก่อสร้างที่จอดรถ ขนาด 34.00x3.00 เมตร ปลูกไม้ดอกไม้ประดับ ก่อสร้างศาลาจุดชมวิว จำนวน 3 แห่ง และที่นั่งม้านั่งอ่อน เป็นต้น	-	-	1,200,000	แหล่งท่องเที่ยวได้รับการพัฒนาให้มีสภาพดีขึ้น นักท่องเที่ยวประทับใจ	กองแผนฯ
21	ก่อสร้างถนนคสล.และวางระบายน้ำซอยสุริยวงษา 1 อ.หล่มสัก จ.เพชรบูรณ์ (สวนสุขภาพชอยประปาเดิม)	เพื่อระบายน้ำภายในชุมชนและสวนสุขภาพให้แก่ประชาชนและนักท่องเที่ยว สัญจรไป-มาได้สะดวกและปลอดภัย	ถนนคสล.พร้อมวางระบายน้ำกว้างภายใน 0.35 เมตร ลึกเฉลี่ย 0.65 เมตร ยาว 368 เมตร พร้อมบ่อพักขยายผิวจราจร หนา 0.10 เมตร	-	-	1,500,000	พื้นที่ชุมชนและสวนสุขภาพได้รับการปรับปรุง ประชาชนและนักท่องเที่ยวสัญจรไปมาปลอดภัย	กองแผนฯ
22	ปรับปรุงภูมิทัศน์แหล่งท่องเที่ยว ในเขตจังหวัดเพชรบูรณ์	เพื่อพัฒนาแหล่งท่องเที่ยวให้สวยงาม น่าสนใจแก่นักท่องเที่ยวทั่วไป	ในเขตจังหวัดเพชรบูรณ์	-	-	2,000,000	แหล่งท่องเที่ยวได้รับการพัฒนาให้มีสภาพดีขึ้น นักท่องเที่ยวประทับใจ	กองแผนฯ
23	ปรับปรุงทัศนียภาพถนนเพื่อเพิ่มเอกลักษณ์แก่เมืองเพชรบูรณ์	ปรับปรุงทัศนียภาพถนนเพื่อเพิ่มเอกลักษณ์แก่เมืองเพชรบูรณ์ ให้สวยงามและปลอดภัยในการใช้	จำนวน 1 สายทาง	-	-	5,000,000	ทัศนียภาพถนนในเมืองเพชรบูรณ์สวยงามขึ้น	กองช่าง

3. ยุทธศาสตร์การพัฒนาเศรษฐกิจ การเกษตร และการท่องเที่ยว

3.5 ส่งเสริมการตลาดเพื่อการพัฒนาด้านเศรษฐกิจ

ที่	โครงการ	วัตถุประสงค์	เป้าหมาย (ผลผลิตของโครงการ)	งบประมาณและที่มา			ผลลัพธ์ที่คาดว่าจะได้รับ	หน่วยงานที่รับผิดชอบ
				2554 (บาท)	2555 (บาท)	2556 (บาท)		
1	โครงการจัดงานแสดงสินค้า (อุตสาหกรรมเพชรบูรณ์แฟร์)	เพื่อเพิ่มขีดความสามารถ และพัฒนาศักยภาพในการค้าเน้นธุรกิจ และนำผลผลิตทางอุตสาหกรรมมาเผยแพร่ให้กับประชาชนในเขตจังหวัด	ในเขตจังหวัดเพชรบูรณ์	300,000	300,000	300,000	เศรษฐกิจในจังหวัดเพชรบูรณ์ได้รับการพัฒนา	สำนักปลัดฯ
2	โครงการเสริมสร้างสมรรถนะการตลาดสินค้าและผู้ประกอบการของจังหวัดเพชรบูรณ์ สู่มาตรฐานสากล	เพื่อพัฒนาขีดความสามารถ และองค์ความรู้แก่ผู้ผลิต ผู้ค้า และผู้นำในการพัฒนาท้องถิ่นเชื่อมโยงเครือข่ายการค้าทั้งในและ	จัดกิจกรรมส่งเสริมการค้า (Road Show) และการประชุมพบปะเจรจาการค้ากับคู่ค้า	-	2,000,000	-	ผู้ผลิต ผู้ค้า และผู้นำในการพัฒนาท้องถิ่น ได้มีองค์ความรู้และพัฒนาขีดความสามารถให้มีประสิทธิภาพมากยิ่งขึ้น	กองแผนฯ
3	โครงการเสริมสร้างศักยภาพการพัฒนาเศรษฐกิจการค้าในระดับชุมชนตามแนวทางปรัชญาเศรษฐกิจพอเพียง	เพื่อสร้างความเข้มแข็งชุมชนทางด้านเศรษฐกิจการค้าด้วยการพึ่งพาตนเอง	จัดอบรม สาธิต ศึกษาดูงาน กลุ่มธุรกิจการค้าในเขตจังหวัดเพชรบูรณ์	-	2,000,000	-	กลุ่มธุรกิจการค้ามีองค์ความรู้และพัฒนาขีดความสามารถให้มีประสิทธิภาพมากยิ่งขึ้น	กองแผนฯ

3. ยุทธศาสตร์การพัฒนาเศรษฐกิจ การเกษตร และการท่องเที่ยว

3.5 ส่งเสริมการตลาดเพื่อการพัฒนาด้านเศรษฐกิจ

ที่	โครงการ	วัตถุประสงค์	เป้าหมาย (ผลผลิตของโครงการ)	งบประมาณและที่มา			ผลลัพธ์ที่คาดว่าจะได้รับ	หน่วยงานที่รับผิดชอบ
				2554 (บาท)	2555 (บาท)	2556 (บาท)		
4	โครงการเสริมสร้างศักยภาพการการตลาดและภาพลักษณ์สินค้าและบริการที่เป็นเอกลักษณ์ของจังหวัดเพชรบูรณ์	เพื่อสร้างมูลค่าเพิ่มให้แก่สินค้าการเกษตร กำหนดสัญลักษณ์ และสร้างชื่อเสียงภาพลักษณ์ให้แก่จังหวัด	จัดทำแผนการตลาดแบบอาศัยตราสินค้า (Brand Marketing) เผยแพร่ประชาสัมพันธ์ตราสินค้าให้แก่กลุ่มชาวสวนมะขาม เกษตรกรผู้ปลูกผู้ค้าผักต่าง ๆ ในเขตจังหวัด	-	1,000,000	-	กลุ่มธุรกิจการค้ามีองค์ความรู้และพัฒนาขีดความสามารถให้มีประสิทธิภาพมากยิ่งขึ้น	กองแผนฯ
5	โครงการจัดตั้งตลาดกลางสินค้าเครือข่ายวิสาหกิจชุมชนจังหวัดเพชรบูรณ์	เพื่อจัดตั้งตลาดกลางจำหน่ายสินค้าเครือข่ายวิสาหกิจชุมชน	ในเขตจังหวัดเพชรบูรณ์	-	-	1,000,000	วิสาหกิจชุมชนมีตลาดกลางเพื่อจำหน่ายสินค้าและสร้างเครือข่ายร่วมกัน	กองแผนฯ
6	โครงการพัฒนาสถานที่จำหน่ายเนื้อสัตว์ปลอดภัยจังหวัดเพชรบูรณ์	เพื่อจัดตั้งสถานที่จำหน่ายเนื้อสัตว์ปลอดภัย (เชิงอนามัย)	ในเขตจังหวัดเพชรบูรณ์	-	-	500,000	จังหวัดเพชรบูรณ์มีสถานที่จำหน่ายเนื้อสัตว์ที่สะอาดและปลอดภัย	กองแผนฯ

4. ยุทธศาสตร์การพัฒนาก่อนฤกษ์พื้นที่ทรัพยากรธรรมชาติและสิ่งแวดล้อม

4.1 สนับสนุนการอนุรักษ์พื้นที่ทรัพยากรธรรมชาติและสิ่งแวดล้อม

ที่	โครงการ	วัตถุประสงค์	เป้าหมาย (ผลผลิตของโครงการ)	งบประมาณและที่มา			ผลลัพธ์ที่คาดว่าจะได้รับ	หน่วยงานที่รับผิดชอบ
				2554 (บาท)	2555 (บาท)	2556 (บาท)		
1	โครงการสนับสนุนการอนุรักษ์พื้นที่ทรัพยากรธรรมชาติและสิ่งแวดล้อม จังหวัดเพชรบูรณ์ ประจำปี 2554	<p>เพื่อดำเนินโครงการ เช่น</p> <p>1.ฟื้นฟูสภาพป่าไม้โดยใช้ยานพาหนะพิเศษ</p> <p>2.ก่อสร้างฝายต้นน้ำลำธาร (Check Dam) แบบกึ่งถาวร</p> <p>3.ก่อสร้างฝายต้นน้ำลำธาร (Check Dam) แบบ</p> <p>4.ปลูกหญ้าแฝกพื้นที่เปิดใหม่ ที่มีความลาดชัน</p> <p>5.ปลูกป่าชุมชน และพื้นที่ป่าสาธารณะประโยชน์</p> <p>6.ปลูกต้นไม้สองข้างถนน อบจ.เพชรบูรณ์</p> <p>7.บำรุงรักษาต้นไม้ของ อบจ.เพชรบูรณ์</p> <p>8.เพาะเลี้ยงเนื้อเยื่อกล้วยไม้</p> <p>9.อนุรักษ์พันธุ์/ต้นไม้ของจังหวัดเพชรบูรณ์</p>	<p>ในเขตพื้นที่ป่าอุทยานแห่งชาติ น้ำหนาว เขาค้อและพื้นที่ป่าสงวน</p> <p>ฝาย (Check Dam) จำนวน 12 แห่ง (ปีละ 4 แห่ง)</p> <p>ฝาย (Check Dam) 140 แห่ง (ปีละ 40 แห่ง)</p> <p>บริเวณพื้นที่ดำเนินการจากบจ.อบจ.เพชรบูรณ์</p> <p>พื้นที่ป่าชุมชนหมู่บ้าน และพื้นที่ป่าสาธารณะประโยชน์</p> <p>ถนนในความรับผิดชอบของอบจ.เพชรบูรณ์ และเข้าแหล่งท่องเที่ยว</p> <p>ต้นไม้ที่ปลูกตามโครงการของ อบจ.เพชรบูรณ์</p> <p>ในเขตจังหวัดเพชรบูรณ์</p>	2,500,000	2,500,000	2,500,000	คืนสภาพป่าและต้นน้ำทรัพยากรและสิ่งแวดล้อม ในเขตสมบูรณ์ และมีภูมิทัศน์ที่สวยงาม	กองช่าง

4. ยุทธศาสตร์การพัฒนารองรับภัยพิบัติทางธรรมชาติและสิ่งแวดล้อม

4.1 สนับสนุนการอนุรักษ์ฟื้นฟูทรัพยากรธรรมชาติและสิ่งแวดล้อม

ที่	โครงการ	วัตถุประสงค์	เป้าหมาย (ผลผลิตของโครงการ)	งบประมาณและที่มา			ผลลัพธ์ที่คาดว่าจะได้รับ	หน่วยงานที่รับผิดชอบ
				2554 (บาท)	2555 (บาท)	2556 (บาท)		
2	โครงการติดตั้งระบบบำบัดน้ำเสีย	เพื่อป้องกันการทิ้งน้ำเสียลงสู่แหล่งน้ำ	ติดตั้งระบบบำบัดน้ำเสียที่เกิดจากสำนักงานและบ้านพักขององค์การบริหารส่วนจังหวัดเพชรบูรณ์	-	1,000,000	-	ทำให้น้ำทิ้งที่ลงสู่แหล่งน้ำมีความสะอาด	กองช่าง
3	โครงการติดตามตรวจสอบคุณภาพสิ่งแวดล้อมและจัดทำรายงานสถานการณ์มลพิษ	เพื่อเป็นการเฝ้าระวัง ป้องกันปัญหามลพิษทางน้ำและทางอากาศ	ตรวจสอบคุณภาพน้ำแม่น้ำป่าสัก, แม่น้ำสาขา ห้วย หนอง คลอง บึง และตรวจสอบคุณภาพอากาศ	-	500,000	500,000	เป็นแนวทางในการเฝ้าระวังป้องกันแก้ไขปัญหามลพิษทางน้ำและ	กองช่าง
4	โครงการศึกษาวิจัยเพื่อการจัดการคุณภาพสิ่งแวดล้อมการกำจัดขยะมูลฝอยและการบำบัดน้ำเสีย	เพื่อศึกษาวิจัยสิ่งแวดล้อมเพื่อเป็นการป้องกัน แก้ไขปัญหาด้านการกำจัดขยะมูลฝอย	ศึกษาวิจัยปัญหาด้านสิ่งแวดล้อม การกำจัดขยะมูลฝอยและการบำบัดน้ำเสีย	-	-	6,000,000	เป็นแนวทางที่จะนำมาจัดทำโครงการเพื่อแก้ไขปัญหาด้านการกำจัดขยะมูลฝอย	กองช่าง
5	โครงการศึกษาวิจัยคุณภาพน้ำอากาศ และเสียง	เพื่อเป็นการศึกษาวิจัยสิ่งแวดล้อม และจัดซื้อเครื่องตรวจวิเคราะห์คุณภาพสิ่งแวดล้อม เพื่อจัดทำฐานข้อมูลคุณภาพสิ่งแวดล้อม	ในเขตจังหวัดเพชรบูรณ์	-	-	2,000,000	ปัญหาด้านสิ่งแวดล้อมได้รับการแก้ไขอย่างถูกต้อง	กองช่าง

4. ยุทธศาสตร์การพัฒนาการอนุรักษ์ฟื้นฟูทรัพยากรธรรมชาติและสิ่งแวดล้อม

4.2 สนับสนุนกิจกรรมด้านสร้างจิตสำนึกฯ ในการรักษาสิ่งแวดล้อมทุกองค์กร

ที่	โครงการ	วัตถุประสงค์	เป้าหมาย (ผลผลิตของโครงการ)	งบประมาณและที่มา			ผลลัพธ์ที่คาดว่าจะได้รับ	หน่วยงานที่รับผิดชอบ
				2554 (บาท)	2555 (บาท)	2556 (บาท)		
1	โครงการฝึกอบรมสัมมนา และทัศนศึกษาดูงานการบริหารจัดการ อนุรักษ์ ทรัพยากร ธรรมชาติและสิ่งแวดล้อม	เพื่ออบรมสัมมนา และทัศนศึกษาดูงานให้นักเรียน นักศึกษา เยาวชน กลุ่มองค์กรประชาชนมีส่วนร่วมในการฟื้นฟูคุณภาพสิ่งแวดล้อม	ในเขตจังหวัดเพชรบูรณ์	500,000	500,000	500,000	สิ่งแวดล้อมในพื้นที่ของจังหวัดเพชรบูรณ์มีสภาพที่ดีขึ้น	กองช่าง
2	โครงการประชาสัมพันธ์ การอนุรักษ์ฟื้นฟูสภาพแวดล้อม	เพื่อจัดทำป้ายรณรงค์ ประชาสัมพันธ์ โปสเตอร์ แผ่นพับ ประชาสัมพันธ์ การอนุรักษ์ฟื้นฟูสภาพแวดล้อม	ในเขตจังหวัดเพชรบูรณ์	-	500,000	-	ประชาชนได้รับทราบข้อมูลข่าวสารความรู้ด้านการอนุรักษ์ฟื้นฟูสภาพแวดล้อม	กองช่าง
3	โครงการอบรมสัมมนาเชิงปฏิบัติการนำบ้านมอง	เพื่อรณรงค์ ประชาสัมพันธ์การมีส่วนร่วมในการปรับปรุงสภาพแวดล้อมในชุมชน	ในเขตจังหวัดเพชรบูรณ์	-	500,000	-	ประชาชนมีส่วนร่วมในการปรับปรุงสภาพแวดล้อมในชุมชน	กองช่าง
4	โครงการอบรมเยาวชนเครือข่ายคนรักป่า	เพื่อเสริมสร้างเยาวชนให้มีจิตสำนึกในการรักษาสิ่งแวดล้อมในชุมชน หมู่บ้าน	ในเขตจังหวัดเพชรบูรณ์	-	500,000	-	เยาวชนมีจิตสำนึกในการรักษาสิ่งแวดล้อมในชุมชน หมู่บ้าน	กองช่าง

4. ยุทธศาสตร์การพัฒนาการอนุรักษ์ฟื้นฟูทรัพยากรธรรมชาติและสิ่งแวดล้อม

4.2 สนับสนุนกิจกรรมด้านสร้างจิตสำนึกฯ ในการรักษาสิ่งแวดล้อมทุกองค์กร

ที่	โครงการ	วัตถุประสงค์	เป้าหมาย (ผลผลิตของโครงการ)	งบประมาณและที่มา			ผลลัพธ์ที่คาดว่าจะได้รับ	หน่วยงานที่รับผิดชอบ
				2554 (บาท)	2555 (บาท)	2556 (บาท)		
5	โครงการรณรงค์การไม่เผาป่า	เพื่อจัดทำป้ายประชาสัมพันธ์ ตามจุดต่าง ๆ ที่เป็นจุดเสี่ยงต่อการเกิดอัคคีภัย	เขตพื้นที่ราบสูงเชิงเขา ในเขตจังหวัดเพชรบูรณ์	-	50,000	-	ลดอัคคีภัยจากการเผาป่า และสร้างจิตสำนึกกับประชาชนในการป้องกันไฟป่า	กองช่าง
6	โครงการจัดการขยะชุมชนแบบมีส่วนร่วม	เพื่อส่งเสริมให้ประชาชนมีส่วนร่วมในการจัดการขยะในชุมชน	ในเขตจังหวัดเพชรบูรณ์	-	500,000	-	ปัญหาด้านสิ่งแวดล้อมได้รับการแก้ไข	กองช่าง
7	โครงการอนุรักษ์และฟื้นฟูคุณภาพสิ่งแวดล้อมโดยวิธีเทคโนโลยีชีวภาพ	เพื่อใช้เทคโนโลยีชีวภาพในการอนุรักษ์และฟื้นฟูคุณภาพสิ่งแวดล้อม	ในเขตจังหวัดเพชรบูรณ์	-	-	2,000,000	ปัญหาด้านสิ่งแวดล้อมได้รับการแก้ไข	กองช่าง
8	โครงการประชาสัมพันธ์การอนุรักษ์และฟื้นฟูทรัพยากรธรรมชาติและสิ่งแวดล้อม	เพื่อใช้เทคโนโลยีชีวภาพในการอนุรักษ์และฟื้นฟูคุณภาพสิ่งแวดล้อม	ในเขตจังหวัดเพชรบูรณ์	-	-	2,000,000	ปัญหาด้านสิ่งแวดล้อมได้รับการแก้ไข	กองช่าง

4. ยุทธศาสตร์การพัฒนาการอนุรักษ์ฟื้นฟูทรัพยากรธรรมชาติและสิ่งแวดล้อม

4.2 สนับสนุนกิจกรรมด้านสร้างจิตสำนึกฯ ในการรักษาสิ่งแวดล้อมทุกองค์กร

ที่	โครงการ	วัตถุประสงค์	เป้าหมาย (ผลผลิตของโครงการ)	งบประมาณและที่มา			ผลลัพธ์ที่คาดว่าจะได้รับ	หน่วยงานที่รับผิดชอบ
				2554 (บาท)	2555 (บาท)	2556 (บาท)		
9	โครงการสวนสวยโรงเรียนงาม	เพื่อปรับปรุงภูมิทัศน์ของโรงเรียนให้ร่มรื่น สวยงาม และเอื้อต่อการเรียนรู้	โรงเรียนอบจ.เพชรบูรณ์ (วังชมภู วิทยาคม)	-	-	200,000	ภูมิทัศน์ของโรงเรียนได้รับการปรับปรุงให้ร่มรื่น สวยงาม และเอื้อต่อการเรียนรู้	โรงเรียนอบจ.เพชรบูรณ์ (วังชมภูวิทยาคม)
10	โครงการค่ายอนุรักษ์ทรัพยากรธรรมชาติและสิ่งแวดล้อม	เพื่อส่งเสริมให้นักเรียนมีจิตสำนึกอนุรักษ์ทรัพยากรธรรมชาติและสิ่งแวดล้อม	นักเรียนโรงเรียนอบจ.เพชรบูรณ์ (วังชมภูวิทยาคม)	-	-	100,000	นักเรียนได้มีประสบการณ์และมีจิตสำนึกอนุรักษ์ทรัพยากรธรรมชาติและสิ่งแวดล้อม	โรงเรียนอบจ.เพชรบูรณ์ (วังชมภูวิทยาคม)
11	โครงการรณรงค์ประหยัดพลังงาน	เพื่อเผยแพร่ความรู้ความเข้าใจสร้างจิตสำนึกในการประหยัดพลังงาน	นักเรียนและบุคลากรของโรงเรียนอบจ.เพชรบูรณ์ (วังชมภูวิทยาคม)	-	-	50,000	นักเรียนและบุคลากรได้ตระหนักและมีส่วนร่วมในการประหยัดพลังงาน	โรงเรียนอบจ.เพชรบูรณ์ (วังชมภูวิทยาคม)
12	โครงการโรงเรียนสีเขียว	เพื่อจัดกิจกรรม รณรงค์ และพัฒนาสภาพแวดล้อม แหล่งเรียนรู้ บรรยากาศ ภายในห้องเรียนและโรงเรียน	นักเรียนและบุคลากรของโรงเรียนอบจ.เพชรบูรณ์ (วังชมภูวิทยาคม)	-	-	200,000	โรงเรียนได้รับการดูแลรักษาความสะอาด และเอื้อต่อการเรียนรู้	โรงเรียนอบจ.เพชรบูรณ์ (วังชมภูวิทยาคม)

4. ยุทธศาสตร์การพัฒนารองรับการอนุรักษ์ฟื้นฟูทรัพยากรธรรมชาติและสิ่งแวดล้อม

4.3 สนับสนุนการมีส่วนร่วมในการบริหารจัดการทรัพยากรธรรมชาติและสิ่งแวดล้อม

ที่	โครงการ	วัตถุประสงค์	เป้าหมาย (ผลผลิตของโครงการ)	งบประมาณและที่มา			ผลลัพธ์ที่คาดว่าจะได้รับ	หน่วยงานที่รับผิดชอบ
				2554 (บาท)	2555 (บาท)	2556 (บาท)		
1	โครงการจัดกิจกรรมส่งเสริมการปลูกหญ้าแฝก เพื่ออนุรักษ์ดินและน้ำอันเนื่องมาจากพระราชดำริ	เพื่อเป็นการส่งเสริมการปลูกหญ้าแฝก เพื่ออนุรักษ์ดินและน้ำอันเนื่องมาจากพระราชดำริ แก่ประชาชนในเขตจังหวัดเพชรบูรณ์	ในจังหวัดเพชรบูรณ์	200,000	-	-	ประชาชนมีความรู้ความเข้าใจในการอนุรักษ์ดินและน้ำอย่างถูกวิธี	กองช่าง
2	โครงการคลองสวนน้ำใส ใสใจสิ่งแวดล้อม	เพื่อกำจัดวัชพืชตามแม่น้ำลำคลอง หนอง บึง และรักษาสิ่งแวดล้อมตามแหล่งน้ำต่างๆ	ในเขตจังหวัดเพชรบูรณ์	-	100,000	-	แหล่งน้ำสะอาดปราศจากวัชพืชสิ่งแวดล้อมได้รับการรักษาให้ดีขึ้น	กองช่าง
3	โครงการโรงเรียน/ชุมชนหมู่บ้านสะอาด ปราศจากขยะ	เพื่อรณรงค์ให้นักเรียนนักศึกษา และประชาชนคัดแยกขยะมูลฝอยและใช้ประโยชน์จากขยะ	ในเขตจังหวัดเพชรบูรณ์	-	100,000	-	โรงเรียน/ชุมชนสะอาดปราศจากขยะ นักเรียน นักศึกษา และประชาชนได้รับประโยชน์จากขยะ	กองช่าง
4	โครงการสำนักงานสวย บ้านหน้าอยู่เขตขององค์กร	เพื่อปรับปรุงภูมิทัศน์สถานที่สำนักงาน อบจ. เพชรบูรณ์ และบ้านพักข้าราชการ	อบจ.เพชรบูรณ์ ร่วมกันปลูกต้นไม้ดอกไม้ กำจัดวัชพืช บำรุงรักษาต้นไม้ในบริเวณสำนักงาน อบจ. เพชรบูรณ์	-	100,000	-	สำนักงาน อบจ. เพชรบูรณ์และบ้านพักข้าราชการมีสิ่งแวดล้อมที่ดี สวยงาม	กองช่าง

4. ยุทธศาสตร์การพัฒนาระบบการอนุรักษ์ฟื้นฟูทรัพยากรธรรมชาติและสิ่งแวดล้อม

4.3 สนับสนุนการมีส่วนร่วมในการบริหารจัดการทรัพยากรธรรมชาติและสิ่งแวดล้อม

ที่	โครงการ	วัตถุประสงค์	เป้าหมาย (ผลผลิตของโครงการ)	งบประมาณและที่มา			ผลลัพธ์ที่คาดว่าจะได้รับ	หน่วยงานที่รับผิดชอบ
				2554 (บาท)	2555 (บาท)	2556 (บาท)		
5	โครงการทำแนวป้องกันไฟป่าร่วมกับประชาชน	เพื่อป้องกันไฟป่าลุกลามเข้ามาในเขตพื้นที่ป่าชุมชน	เขตพื้นที่ราบสูงเชิงเขา ป่าชุมชน และนอกเขตป่าอุทยานแห่งชาติ ฯลฯ	-	-	100,000	ลดการเผาไหม้ป่านอกเขตอุทยาน และร่วมสร้างจิตสำนึกกับประชาชนในการป้องกัน	กองช่าง
6	โครงการจัดฝึกอบรมการจัดการคุณภาพดินโดยชีววิธี	เพื่อเป็นการฝึกอบรมให้ความรู้ในการอนุรักษ์ดินโดยวิธีชีววิธีให้แก่ประชาชน ในเขตจังหวัดเพชรบูรณ์	ในจังหวัดเพชรบูรณ์	-	-	200,000	ประชาชนมีความรู้ความเข้าใจในการอนุรักษ์ดิน	กองช่าง
7	โครงการส่งเสริมการปลูกป่าเพื่อเป็นพืชสมุนไพร	เพื่อเป็นการส่งเสริมการปลูกพืชสมุนไพร เพื่ออนุรักษ์ เป็นแหล่งเรียนรู้ และใช้ในการดูแลสุขภาพแก่ประชาชนในเขตจังหวัดเพชรบูรณ์	ในจังหวัดเพชรบูรณ์	-	-	500,000	ประชาชนมีแหล่งเรียนรู้ด้านพืชสมุนไพร และมีการดูแลสุขภาพ	กองช่าง

5. ยุทธศาสตร์การพัฒนากองเมือง และการบริหาร

5.1 ส่งเสริมให้ประชาชนมีส่วนร่วมในการพัฒนากองเมือง และการบริหาร

ที่	โครงการ	วัตถุประสงค์	เป้าหมาย (ผลผลิตของโครงการ)	งบประมาณและที่มา			ผลลัพธ์ที่คาดว่าจะได้รับ	หน่วยงานที่รับผิดชอบ
				2554 (บาท)	2555 (บาท)	2556 (บาท)		
1	โครงการตามภารกิจและกิจกรรมตามแนวพระราชดำริตามพระราชเสาวนีย์ โครงการเฉลิมพระเกียรติ โครงการตามนโยบายของรัฐบาล กระทรวง ทบวง กรม	1. เพื่ออบรมสัมมนาให้ความรู้แก่บุคลากรในสังกัดอปท.อื่น และกลุ่มองค์กรภาคประชาชน 2. เพื่อให้การสนับสนุนวัสดุอุปกรณ์ที่จำเป็นในการดำเนินการตามโครงการฯ	ในเขตจังหวัดเพชรบูรณ์	1,500,000	1,500,000	1,500,000	ประชาชนทั่วไป ได้รู้จักและทราบถึงภารกิจของอบจ.เพชรบูรณ์	สำนักปลัดฯ
2	โครงการติดตั้งกล้องโทรทัศน์วงจรปิด (CCTV) บริเวณทางแยกจราจรในเขตจังหวัดเพชรบูรณ์	เพื่อสร้างความปลอดภัยบริเวณทางแยกจราจรผ่านระบบเครือข่ายคอมพิวเตอร์	จัดซื้อพร้อมติดตั้งกล้องโทรทัศน์วงจรปิด (CCTV) บริเวณทางแยกจราจร ในเขตจังหวัดเพชรบูรณ์	4,000,000	2,000,000	2,000,000	ประชาชนได้รับความปลอดภัยในการสัญจรผ่านทางแยกจราจรต่าง ๆ	สำนักปลัดฯ
3	โครงการปกป้องสถาบันสำคัญของชาติโดยเฉพาะสถาบันพระมหากษัตริย์ และสร้างความสามัคคีของคนในชาติ	เพื่อส่งเสริมให้ประชาชนรู้จัก สามัคคี และปกป้องสถาบันพระมหากษัตริย์อันเป็นศูนย์รวมแห่งความเป็นชาติ ตามนโยบายของรัฐบาล	บุคลากรในสังกัด องค์กรภาคประชาชน และกลุ่มองค์กรอื่นในเขตจังหวัดเพชรบูรณ์	500,000	500,000	500,000	สถาบันสำคัญของชาติ โดยเฉพาะสถาบันพระมหากษัตริย์ได้รับการปกป้องให้ดำรงอยู่ต่อไป	สำนักปลัดฯ

5. ยุทธศาสตร์การพัฒนารเมือง และการบริหาร

5.1 ส่งเสริมให้ประชาชนมีส่วนร่วมในการพัฒนารเมือง และการบริหาร

ที่	โครงการ	วัตถุประสงค์	เป้าหมาย (ผลผลิตของโครงการ)	งบประมาณและที่มา			ผลลัพธ์ที่คาดว่าจะได้รับ	หน่วยงานที่รับผิดชอบ
				2554 (บาท)	2555 (บาท)	2556 (บาท)		
4	จัดทำตู้คอมพิวเตอร์อัจฉริยะ (Touch Screen)	เพื่อใช้เป็นอุปกรณ์ประกอบการศึกษาข้อมูลรายละเอียดประวัติศาสตร์จังหวัดเพชรบูรณ์	ตู้คอมพิวเตอร์อัจฉริยะ จำนวน 2 ตู้ ๆ ละ 300,000.- ปีละ 1 ตู้	300,000	300,000	-	ให้งานสำเร็จลุล่วงด้วยดีตามเป้าหมาย	สำนักปลัดฯ
5	โครงการจัดทำและเผยแพร่ผลงานขององค์การบริหารส่วนจังหวัดเพชรบูรณ์	เพื่อเผยแพร่ผลงานขององค์การบริหารส่วนจังหวัดเพชรบูรณ์ ให้ประชาชนทั่วไปทราบ	ในเขตจังหวัดเพชรบูรณ์	2,000,000	2,000,000	2,000,000	ประชาชนทั่วไปทราบบทบาทภารกิจขององค์การบริหารส่วนจังหวัดเพชรบูรณ์	สำนักปลัดฯ
6	โครงการเลือกตั้งสมาชิกสภาท้องถิ่นและผู้บริหารท้องถิ่น	เพื่อจ่ายเป็นค่าใช้จ่ายเกี่ยวกับการเลือกตั้งสมาชิกสภาท้องถิ่นและผู้บริหารท้องถิ่น	สมาชิกสภาท้องถิ่นและผู้บริหารท้องถิ่น	500,000	500,000	500,000	ได้สมาชิกสภาท้องถิ่นและผู้บริหารท้องถิ่นครบตามจำนวน	สำนักปลัดฯ
7	โครงการสำรวจความพึงพอใจของผู้รับบริการขององค์การบริหารส่วนจังหวัดเพชรบูรณ์	เพื่อจ้างองค์กรหรือสถาบันที่เป็นกลางในการดำเนินการสำรวจความพึงพอใจ	ในเขตจังหวัดเพชรบูรณ์	100,000	100,000	100,000	ได้รับทราบความพึงพอใจของผู้รับบริการที่มีต่อองค์การบริหารส่วนจังหวัดเพชรบูรณ์	สำนักปลัดฯ

5. ยุทธศาสตร์การพัฒนารเมือง และการบริหาร

5.1 ส่งเสริมให้ประชาชนมีส่วนร่วมในการพัฒนารเมือง และการบริหาร

ที่	โครงการ	วัตถุประสงค์	เป้าหมาย (ผลผลิตของโครงการ)	งบประมาณและที่มา			ผลลัพธ์ที่คาดว่าจะได้รับ	หน่วยงานที่รับผิดชอบ
				2554 (บาท)	2555 (บาท)	2556 (บาท)		
8	โครงการพัฒนาค้านสื่อสารมวลชนของจังหวัดเพชรบูรณ์	เพื่ออบรมเชิงปฏิบัติการสื่อมวลชนเพื่อพัฒนาบุคลากรของสมาคมสมาพันธ์สื่อสารมวลชนจังหวัดเพชรบูรณ์	ในเขตจังหวัดเพชรบูรณ์	100,000	-	-	เจ้าหน้าที่ด้านสื่อมวลชนมีความรู้ความสามารถมากยิ่งขึ้น	สำนักปลัดฯ
				100,000				
9	โครงการติดตั้งสัญญาณไฟกระพริบบริเวณสี่แยกในเขตจังหวัดเพชรบูรณ์	เพื่อเป็นการป้องกันและลดอุบัติเหตุทางถนนบริเวณทางแยกต่าง ๆ	สัญญาณไฟกระพริบในเขตจังหวัดเพชรบูรณ์	-	2,000,000	-	ประชาชนได้รับความปลอดภัยในการสัญจรผ่านทางแยกต่าง ๆ	สำนักปลัดฯ
10	โครงการบำรุงรักษาและซ่อมแซมป้ายไตรวิชั่น ป้ายไฟวิ่งของอบจ.เพชรบูรณ์	เพื่อประชาสัมพันธ์ข้อมูลข่าวสาร ภาพกิจกรรมต่าง ๆ ของอบจ.เพชรบูรณ์ให้ประชาชนทราบ	ป้ายไตรวิชั่น ป้ายไฟวิ่งของอบจ.เพชรบูรณ์	-	-	300,000	ประชาชนได้รับรู้ข่าวสารเกี่ยวกับภารกิจและกิจกรรมของอบจ.เพชรบูรณ์	สำนักปลัดฯ
11	โครงการทัศนศึกษาและอบรมให้ความรู้เพิ่มพูนศักยภาพขององค์กรสตรีจังหวัดเพชรบูรณ์	เพื่อจัดทัศนศึกษาดูงานและอบรมให้ความรู้ด้านวิชาการ กฎหมาย บุคลิกภาพ ฯลฯ แก่องค์กรสตรีในเขตจังหวัด	องค์กรสตรีในเขตจังหวัดเพชรบูรณ์	-	-	200,000	องค์กรสตรีได้รับการพัฒนาให้มีศักยภาพเพิ่มมากขึ้น	สำนักปลัดฯ

5. ยุทธศาสตร์การพัฒนารเมือง และการบริหาร

5.1 ส่งเสริมให้ประชาชนมีส่วนร่วมในการพัฒนารเมือง และการบริหาร

ที่	โครงการ	วัตถุประสงค์	เป้าหมาย (ผลผลิตของโครงการ)	งบประมาณและที่มา			ผลลัพธ์ที่คาดว่าจะได้รับ	หน่วยงานที่รับผิดชอบ
				2554 (บาท)	2555 (บาท)	2556 (บาท)		
12	โครงการก่อสร้างห้องประชุม อสม.ประจำอำเภอ	เพื่อใช้เป็นสถานที่ในการ จัดเวทีประชาคม และการ ประชุมต่าง ๆ ของอสม. ในแต่ละอำเภอ	ในเขตจังหวัดเพชรบูรณ์	-	-	500,000	อสม.มีสถานที่ในการจัด เวทีประชาคม และการ ประชุมต่าง ๆ	สำนักปลัดฯ
13	โครงการส่งเสริมความรู้ใน ระบอบประชาธิปไตย และ การมีส่วนร่วมของประชาชน	เพื่อให้มีความรู้ความเข้าใจ ในระบอบประชาธิปไตย และระดม ความคิดเห็น ของประชาชนในเขต จังหวัดเพชรบูรณ์	ภาครัฐ เอกชน และประชาชน ในเขตจังหวัดเพชรบูรณ์	200,000	200,000	200,000	ประชาชนได้รับความรู้ ความเข้าใจในระบอบ ประชาธิปไตยอย่างแท้จริง	กองกิจการสภาฯ
14	โครงการประชาสัมพันธ์ เกี่ยวกับการกิจของสภาอบจ. เพชรบูรณ์	เพื่อโฆษณา ประชาสัมพันธ์กิจกรรม ต่าง ๆ ของสภาอบจ. เพชรบูรณ์	ในเขตจังหวัดเพชรบูรณ์	80,000	80,000	80,000	ประชาชนทั่วไปได้รับรู้ ข้อมูลข่าวสารเกี่ยวกับ ภารกิจและกิจกรรมของ สภาอบจ.เพชรบูรณ์	กองกิจการสภาฯ
15	โครงการเสริมสร้าง ประสิทธิภาพบุคลากรและ เครือข่ายผู้นำท้องถิ่นในเขต จังหวัดเพชรบูรณ์	เพื่อเพิ่มพูนความรู้ ความสามารถในการ พัฒนาท้องถิ่นและชุมชน อย่างมีประสิทธิภาพและ เกิดผลสัมฤทธิ์	บุคลากรและเครือข่ายผู้นำท้องถิ่น ในเขตจังหวัดเพชรบูรณ์	200,000	200,000	200,000	บุคลากรและเครือข่าย ผู้นำท้องถิ่นได้เพิ่มพูน ความรู้ความสามารถใน การพัฒนาท้องถิ่นและ ชุมชน	กองกิจการสภาฯ

5. ยุทธศาสตร์การพัฒนารเมือง และการบริหาร

5.1 ส่งเสริมให้ประชาชนมีส่วนร่วมในการพัฒนารเมือง และการบริหาร

ที่	โครงการ	วัตถุประสงค์	เป้าหมาย (ผลผลิตของโครงการ)	งบประมาณและที่มา			ผลลัพธ์ที่คาดว่าจะได้รับ	หน่วยงานที่รับผิดชอบ
				2554 (บาท)	2555 (บาท)	2556 (บาท)		
16	โครงการจัดทำแผนพัฒนาท้องถิ่น	เพื่อจัดประชุมประชาคมและการสนับสนุนการจัดทำแผนพัฒนาท้องถิ่น เพื่อให้การพัฒนาท้องถิ่นเป็นไปในทิศทางเดียวกัน	จัดประชุมประชาคม/คณะกรรมการฯ จัดทำแผนยุทธศาสตร์ฯ แผนพัฒนาสามปี แผนดำเนินงาน เอกสาร,ค่าเช่าสถานที่ อาหารและเครื่องดื่ม และค่าใช้จ่ายอื่น ๆ ที่เกี่ยวข้อง	600,000	600,000	600,000	องค์กรปกครองส่วนท้องถิ่นในเขตจังหวัดเพชรบูรณ์ได้พัฒนาไปในทิศทางเดียวกัน	กองแผนฯ
17	โครงการติดตามและประเมินผล แผนพัฒนาอบจ.เพชรบูรณ์	เพื่อให้การติดตามและประเมินผลแผนพัฒนาฯ มีประสิทธิภาพ	ดำเนินการติดตามและประเมินผลแผนพัฒนาฯ,ค่า วิเคราะห์ข้อมูล, จัดทำรายงานสรุปผล ฯลฯ	400,000	400,000	400,000	ผู้บริหารและประชาชนทั่วไปได้ทราบถึงผลการติดตามประเมินผลแผนพัฒนาอบจ.	กองแผนฯ
18	โครงการประชุมเชิงปฏิบัติการเพื่อเพิ่มประสิทธิภาพการจัดทำและประสานแผนพัฒนาท้องถิ่น	เพื่อจัดอบรมให้ความรู้และเพิ่มประสิทธิภาพการจัดทำ และประสานแผนพัฒนาท้องถิ่น แก่องค์กรปกครองส่วน	จัดประชุมคณะกรรมการฯ, จัดทำเอกสาร,ค่าเช่าสถานที่ และค่าใช้จ่ายอื่น ๆ ที่เกี่ยวข้อง ฯลฯ	300,000	300,000	300,000	องค์กรปกครองส่วนท้องถิ่นในเขตจังหวัดเพชรบูรณ์ได้พัฒนาความรู้ และปฏิบัติงานอย่างมีประสิทธิภาพ	กองแผนฯ
19	โครงการอบรมสัมมนาทางวิชาการ เพื่อเพิ่มประสิทธิภาพในการบริหารงบประมาณขององค์กรปกครองส่วนท้องถิ่น	เพื่อจัดอบรมให้ความรู้และเพิ่มประสิทธิภาพในการบริหารงบประมาณ แก่องค์กรปกครองส่วน	จัดทำเอกสาร ค่าเช่าสถานที่ อาหารและเครื่องดื่ม ค่าตอบแทนวิทยากร และค่าใช้จ่ายอื่น ๆ ที่เกี่ยวข้อง	200,000	200,000	200,000	องค์กรปกครองส่วนท้องถิ่นจังหวัดเพชรบูรณ์บริหารงบประมาณอย่างมี	กองแผนฯ

5. ยุทธศาสตร์การพัฒนารเมือง และการบริหาร

5.1 ส่งเสริมให้ประชาชนมีส่วนร่วมในการพัฒนารเมือง และการบริหาร

ที่	โครงการ	วัตถุประสงค์	เป้าหมาย (ผลผลิตของโครงการ)	งบประมาณและที่มา			ผลลัพธ์ที่คาดว่าจะได้รับ	หน่วยงานที่รับผิดชอบ
				2554 (บาท)	2555 (บาท)	2556 (บาท)		
20	โครงการอาสาพัฒนาท้องถิ่น	เพื่อจัดอบรมให้ความรู้เกี่ยวกับบทบาทขององค์กรปกครองส่วนท้องถิ่น	จัดทำเอกสาร ค่าเช่าสถานที่ อาหาร และเครื่องดื่ม ค่าตอบแทนวิทยากร และค่าใช้จ่ายอื่น ๆ ที่เกี่ยวข้อง	500,000	500,000	500,000	องค์กรปกครองส่วนท้องถิ่นจังหวัดเพชรบูรณ์ มีความรู้ในบทบาทหน้าที่ และมีส่วนร่วมในการพัฒนาท้องถิ่น	กองแผนฯ
21	โครงการอบรมส่งเสริมธรรมาภิบาล การมีส่วนร่วมในการพัฒนาท้องถิ่นจังหวัดเพชรบูรณ์	เพื่ออบรมสัมมนา และทัศนศึกษาดูงาน แก่กลุ่มองค์กรประชาชน เพื่อส่งเสริมการมีส่วนร่วมในการพัฒนาท้องถิ่น	ค่าจัดสถานที่ ค่าวัสดุอุปกรณ์การอบรม ค่าอาหาร เครื่องดื่ม ค่าเช่าที่พัก ค่าพาหนะ ค่าเบี้ยเลี้ยง ค่าตอบแทนวิทยากร และค่าใช้จ่ายอื่น ๆ ที่เกี่ยวข้อง	2,000,000	1,000,000	1,000,000	ประชาชน ได้มีเวทีแสดงความคิดเห็น และมีส่วนร่วมในการพัฒนาท้องถิ่น	กองแผนฯ
22	โครงการอบรมสัมมนาศึกษาดูงานเพื่อพัฒนาบุคลากรในการบูรณาการการทำงานร่วมกันกับอปท. ในเขตจังหวัดเพชรบูรณ์	เพื่ออุดหนุนหน่วยงานในการอบรมสัมมนา และทัศนศึกษาดูงาน แก่บุคลากรเพื่อพัฒนาศักยภาพและบูรณาการการทำงานร่วมกันกับอปท. ในเขตจังหวัด	บุคลากรในเขตจังหวัดเพชรบูรณ์ เช่นกำนัน-ผู้ใหญ่บ้าน, เจ้าหน้าที่ปกครองท้องถิ่น, คกก.หมู่บ้าน (กม.) ฯลฯ	2,000,000	1,000,000	1,000,000	บุคลากรและอปท. ในเขตจังหวัดเพชรบูรณ์ ได้บูรณาการการทำงานร่วมกัน	กองแผนฯ

5. ยุทธศาสตร์การพัฒนารเมือง และการบริหาร

5.1 ส่งเสริมให้ประชาชนมีส่วนร่วมในการพัฒนารเมือง และการบริหาร

ที่	โครงการ	วัตถุประสงค์	เป้าหมาย (ผลผลิตของโครงการ)	งบประมาณและที่มา			ผลลัพธ์ที่คาดว่าจะได้รับ	หน่วยงานที่รับผิดชอบ
				2554 (บาท)	2555 (บาท)	2556 (บาท)		
23	ติดตั้ง/ซ่อมแซมหอกระจายข่าวไร้สายในเขตจังหวัดเพชรบูรณ์	เพื่อให้ประชาชนได้รับข้อมูลข่าวสารของทางราชการ ได้อย่างทั่วถึง	ติดตั้ง/ซ่อมแซมหอกระจายภาครับและภาคส่งในเขตจังหวัดเพชรบูรณ์	2,700,000	1,000,000	1,000,000	ประชาชนได้รับทราบข้อมูลข่าวสารต่าง ๆ ที่ทันต่อเหตุการณ์	กองแผนฯ
24	โครงการวันเฉลิมพระชนมพรรษา 5 ธันวาคม สร้างพลังใจจัดภัยเสาเสพติด เทิดไท้องพระบาทสมเด็จพระเจ้าอยู่หัว	เพื่ออุดหนุนชมรมลูกเสือชาวบ้านจังหวัดเพชรบูรณ์จัดกิจกรรมตามโครงการวันเฉลิมพระชนมพรรษา 5 ธันวาคม สร้างพลังใจจัดภัยเสาเสพติดฯ	ชมรมลูกเสือชาวบ้านจังหวัดเพชรบูรณ์	1,000,000	-	-	ลูกเสือชาวบ้านจังหวัดเพชรบูรณ์ได้จัดกิจกรรมเฉลิมพระเกียรติ	กองแผนฯ
25	โครงการฝึกอบรมทางวิชาการการจัดระบบบริการสาธารณะขององค์การบริหารส่วนจังหวัดเพชรบูรณ์	เพื่อจัดอบรมให้ความรู้ในการจัดระบบบริการสาธารณะ แก่บุคลากรของอบจ.เพชรบูรณ์	บุคลากรของอบจ.เพชรบูรณ์	-	50,000	-	ผู้เข้าร่วมฝึกอบรมฯ มีความรู้ความเข้าใจ และปฏิบัติงานอย่างมีประสิทธิภาพ	กองแผนฯ
26	โครงการสร้างเครือข่ายความเข้มแข็งในชุมชน	เพื่อสนับสนุนการจัดกิจกรรมสร้างภาคีเครือข่ายความเข้มแข็งของประชาชนในเขตจังหวัดเพชรบูรณ์	ในเขตจังหวัดเพชรบูรณ์	-	50,000	-	เครือข่ายของประชาชนในเขตจังหวัดเพชรบูรณ์ มีความเข้มแข็ง	กองแผนฯ

5. ยุทธศาสตร์การพัฒนารเมือง และการบริหาร

5.1 ส่งเสริมให้ประชาชนมีส่วนร่วมในการพัฒนารเมือง และการบริหาร

ที่	โครงการ	วัตถุประสงค์	เป้าหมาย (ผลผลิตของโครงการ)	งบประมาณและที่มา			ผลลัพธ์ที่คาดว่าจะได้รับ	หน่วยงานที่รับผิดชอบ
				2554 (บาท)	2555 (บาท)	2556 (บาท)		
27	โครงการฝึกอบรมอาสาสมัครตำรวจบ้าน	เพื่ออุดหนุนตำรวจภูธรจังหวัดในการอบรมสัมมนาให้ความรู้แก่อาสาสมัครตำรวจบ้านในเขตจังหวัดเพชรบูรณ์	อาสาสมัครตำรวจบ้านในเขตจังหวัดเพชรบูรณ์	-	2,000,000	-	อาสาสมัครตำรวจบ้านในเขตจังหวัดเพชรบูรณ์ ได้มีความรู้ความเข้าใจในการปฏิบัติหน้าที่	กองแผนฯ
28	โครงการพัฒนาศักยภาพผู้นำกลุ่ม/องค์กรชุมชนต่าง ๆ ในเขตจังหวัดเพชรบูรณ์	เพื่อให้ความรู้และส่งเสริมการมีส่วนร่วมของผู้นำกลุ่ม/องค์กรชุมชนต่าง ๆ ในเขตจังหวัดเพชรบูรณ์	ผู้นำ กลุ่ม/องค์กรชุมชนต่าง ๆ ในเขตจังหวัดเพชรบูรณ์	-	-	2,000,000	ผู้นำ กลุ่ม/องค์กรชุมชนต่าง ๆ มีความรู้ความเข้าใจและมีส่วนร่วมในการเมืองและการบริหาร	กองแผนฯ
29	โครงการสำรวจความพึงพอใจในการปฏิบัติงานขององค์การบริหารส่วนจังหวัดเพชรบูรณ์	เพื่อสำรวจความพึงพอใจของประชาชนในเขตจังหวัดเพชรบูรณ์	ในเขตจังหวัดเพชรบูรณ์	-	-	200,000	ได้ทราบถึงความพึงพอใจของประชาชนที่มีต่อการปฏิบัติงานขององค์การบริหารส่วนจังหวัดเพชรบูรณ์	กองแผนฯ

5. ยุทธศาสตร์การพัฒนารเมือง และการบริหาร

5.1 ส่งเสริมให้ประชาชนมีส่วนร่วมในการพัฒนารเมือง และการบริหาร

ที่	โครงการ	วัตถุประสงค์	เป้าหมาย (ผลผลิตของโครงการ)	งบประมาณและที่มา			ผลลัพธ์ที่คาดว่าจะได้รับ	หน่วยงานที่รับผิดชอบ
				2554 (บาท)	2555 (บาท)	2556 (บาท)		
30	โครงการอบรมสัมมนาวิชาการ ประสิทธิภาพการบริหาร งบประมาณขององค์กร ปกครองส่วนท้องถิ่น	เพื่อจัดกิจกรรมอบรมให้ ความรู้ในการปฏิบัติงาน ด้านการบริหาร งบประมาณแก่องค์กร ปกครองส่วนท้องถิ่น	ในเขตจังหวัดเพชรบูรณ์	-	-	500,000	องค์กรปกครองส่วน ท้องถิ่นมีความรู้ความ เข้าใจในการปฏิบัติงาน ด้านการบริหาร งบประมาณอย่างถูกต้อง	กองแผนฯ
31	โครงการอบรมเครือข่ายภาค ประชาชนหนึ่งอำเภอหนึ่ง ศูนย์ประสานงานในเขตจังหวัด เพชรบูรณ์	เพื่อจัดกิจกรรมอบรมให้ ความรู้แก่เครือข่ายภาค ประชาชนในการ ปฏิบัติงาน ด้านบริการ ประชาชน	ในเขตจังหวัดเพชรบูรณ์	-	-	360,000	ผู้เข้าร่วมอบรมมีความรู้ ความเข้าใจในการ ปฏิบัติงาน ด้านบริการ ประชาชน	กองแผนฯ
32	ปรับปรุงซ่อมแซมหอประชุม อำเภอศรีเทพ จ.เพชรบูรณ์	เพื่อใช้เป็นสถานที่ในการ จัดเวทีประชาคม และการ ประชุมต่าง ๆ เช่น กำหนด ผู้ใหญ่บ้าน หน่วยงาน ท้องถิ่น ฯลฯ	หอประชุมอำเภอศรีเทพ จำนวน 1 แห่ง	-	-	7,500,000	ประชาชน และกลุ่ม องค์กรต่าง ๆ มีสถานที่ สำหรับจัดการประชุม อย่างพอเพียง	กองคลัง

5. ยุทธศาสตร์การพัฒนารเมือง และการบริหาร

5.1 ส่งเสริมให้ประชาชนมีส่วนร่วมในการพัฒนารเมือง และการบริหาร

ที่	โครงการ	วัตถุประสงค์	เป้าหมาย (ผลผลิตของโครงการ)	งบประมาณและที่มา			ผลลัพธ์ที่คาดว่าจะได้รับ	หน่วยงานที่รับผิดชอบ
				2554 (บาท)	2555 (บาท)	2556 (บาท)		
33	โครงการอบรมอาสาสมัครป้องกันภัยฝ่ายพลเรือน(อปพร.) ระดับจังหวัด	เพื่อให้อาสาสมัครป้องกันภัยฝ่ายพลเรือน (อปพร.) มีความรู้เกี่ยวกับการป้องกัน และบรรเทาสาธารณภัยสามารถปฏิบัติงานได้อย่างมี	อาสาสมัครป้องกันภัยฝ่ายพลเรือน ในจังหวัดเพชรบูรณ์และหน่วยงานภาครัฐ,เอกชน,สถานประกอบการต่าง ๆ ประชาชนทั่วไป	600,000	600,000	600,000	อาสาสมัครป้องกันภัยฝ่ายพลเรือนมีความรู้ และสามารถปฏิบัติงานในหน้าที่ได้อย่างมีประสิทธิภาพ	กองช่าง
34	โครงการป้องกันและลดอุบัติเหตุทางท้องถนนช่วงเทศกาลต่าง ๆ	เพื่ออบรมให้ความรู้ในการใช้รถใช้ถนนอย่างถูกกฎหมายให้แก่นักเรียน นักศึกษา ประชาชน ผู้นำท้องถิ่น อปพร. ฯลฯ	ในเขตจังหวัดเพชรบูรณ์	100,000	100,000	100,000	ผู้รับการอบรมทุกคนมีความรู้ความเข้าใจในการใช้รถใช้ถนน อย่างปลอดภัยและถูกกฎหมาย	กองช่าง
35	โครงการจัดซื้อเครื่องตรวจวัดแอลกอฮอล์	เพื่ออุดหนุนหน่วยงานในการเพิ่มประสิทธิภาพในการป้องกันและลดอุบัติเหตุทางถนน	สำนักงานป้องกันบรรเทาสาธารณภัย จังหวัดเพชรบูรณ์	1,200,000	-	-	อุบัติเหตุทางถนนในเขตจังหวัดเพชรบูรณ์ลดลง	กองช่าง

5. ยุทธศาสตร์การพัฒนารเมือง และการบริหาร

5.1 ส่งเสริมให้ประชาชนมีส่วนร่วมในการพัฒนารเมือง และการบริหาร

ที่	โครงการ	วัตถุประสงค์	เป้าหมาย (ผลผลิตของโครงการ)	งบประมาณและที่มา			ผลลัพธ์ที่คาดว่าจะได้รับ	หน่วยงานที่รับผิดชอบ
				2554 (บาท)	2555 (บาท)	2556 (บาท)		
36	โครงการติดตั้งเครื่องนับเวลาถอยหลัง (Count Down) บริเวณ ทางแยกจราจรในเขตจังหวัดเพชรบูรณ์	เพื่อเสริมสร้างความปลอดภัยบริเวณทางแยกจราจรในเขตจังหวัดเพชรบูรณ์	จัดซื้อพร้อมติดตั้งเครื่องนับเวลาถอยหลัง (Count Down) บริเวณแยกจราจรในเขตจังหวัดเพชรบูรณ์	-	2,000,000	-	ประชาชนได้รับความปลอดภัยในการสัญจรผ่านทางแยกจราจรต่าง ๆ	กองช่าง
37	ศึกษาความเหมาะสมการพัฒนาจุดจอดรถขนส่งสาธารณะ	เพื่อพัฒนาจุดจอดรถขนส่งสาธารณะให้เป็นระบบ ไม่กีดขวางการจราจร และเหมาะสมกับจุดจอดรถขนส่ง	กำหนดจุดจอดรถขนส่งสาธารณะให้เป็นระบบ และปลอดภัยต่อผู้ใช้บริการ	-	2,000,000	-	ผู้ใช้บริการมีความปลอดภัยในการใช้บริการ	กองช่าง
38	ส่งเสริมความรู้ด้านมารยาทการใช้ถนนและกฎจราจรและปลูกจิตสำนึก ในการขับขี่ปลอดภัย	เพื่ออบรมส่งเสริมความรู้และปลูกจิตสำนึกในการขับขี่ยานพาหนะ และใช้เส้นทางในการสัญจรไป-มา อย่างปลอดภัย	ครู อาจารย์ องค์กรเอกชน องค์กรปกครองส่วนท้องถิ่น เด็ก เยาวชน และประชาชน ในเขตพื้นที่จังหวัดเพชรบูรณ์	-	1,500,000	-	การขับขี่ยานพาหนะและใช้เส้นทางในการสัญจรไป - มา ในจังหวัดเพชรบูรณ์มีความปลอดภัยมากยิ่งขึ้น	กองช่าง

5. ยุทธศาสตร์การพัฒนาการเมือง และการบริหาร

5.2 พัฒนาขีดความสามารถในการให้บริการประชาชน และการปฏิบัติงานของบุคลากร

ที่	โครงการ	วัตถุประสงค์	เป้าหมาย (ผลผลิตของโครงการ)	งบประมาณและที่มา			ผลลัพธ์ที่คาดว่าจะได้รับ	หน่วยงานที่รับผิดชอบ
				2554 (บาท)	2555 (บาท)	2556 (บาท)		
1	อบรมสัมมนา ทัศนศึกษาดูงานของข้าราชการ ลูกจ้าง และพนักงานจ้างอบจ.	เพื่ออบรมสัมมนาและทัศนศึกษาดูงาน ตามแผนการฝึกอบรมของสถาบันพัฒนาบุคลากรท้องถิ่น ให้แก่บุคลากร	ข้าราชการ ลูกจ้างประจำ และพนักงานจ้าง ของอบจ.เพชรบูรณ์ สำนักปลัดฯ กองกิจการสภาฯ กองแผนและงบประมาณ กองคลัง กองช่าง กองการศึกษาฯ ร.ร.อบจ.เพชรบูรณ์ (วังชมภู)	6,000,000 1,000,000 300,000 200,000 300,000 200,000 200,000			ข้าราชการลูกจ้างประจำ และพนักงานจ้างมีความรู้และประสิทธิภาพในการทำงานมากยิ่งขึ้น	สำนักปลัดฯ
2	ค่าเลี้ยงรับรองต่าง ๆ	เพื่อจ่ายเป็นค่ารับรองในประชุม,ต้อนรับบุคคล,คณะบุคคล และอื่น ๆ ฯลฯ	สำนักปลัดฯ กองกิจการสภาฯ กองการศึกษาฯ ร.ร.อบจ.เพชรบูรณ์ (วังชมภู)	2,500,000 150,000 80,000 50,000			มีค่าใช้จ่ายเพียงพอในการเลี้ยงรับรองต่าง ๆ	สำนักปลัดฯ
3	โครงการก่อสร้างป้อมขามองค์การบริหารส่วนจังหวัดเพชรบูรณ์	เพื่อใช้เป็นศูนย์การป้องกันรักษาความปลอดภัย	ป้อมขามองค์การบริหารส่วนจังหวัดเพชรบูรณ์ พื้นที่ไม่น้อยกว่า 9.00 ตารางเมตร จำนวน 1 หลัง	85,000	-	-	องค์การบริหารส่วนจังหวัดเพชรบูรณ์ มีความปลอดภัย	สำนักปลัดฯ
4	โครงการจัดซื้อเก้าอี้สำหรับผู้บริหาร	เพื่อใช้ในการประชุมสัมมนาและงานอื่น ๆ ของอบจ.เพชรบูรณ์	เก้าอี้ผู้บริหารประจำหอประชุม จำนวน 6 ตัว ๆ ละ 6,900.-	41,400	-	-	การปฏิบัติงานมีประสิทธิภาพ	สำนักปลัดฯ

5. ยุทธศาสตร์การพัฒนาการเมือง และการบริหาร

5.2 พัฒนาขีดความสามารถในการให้บริการประชาชน และการปฏิบัติงานของบุคลากร

ที่	โครงการ	วัตถุประสงค์	เป้าหมาย (ผลผลิตของโครงการ)	งบประมาณและที่มา			ผลลัพธ์ที่คาดว่าจะได้รับ	หน่วยงานที่รับผิดชอบ
				2554 (บาท)	2555 (บาท)	2556 (บาท)		
5	โครงการจัดซื้อพัสดุคอมพิวเตอร์ตั้งสำนักงานองค์การบริหารส่วนจังหวัดเพชรบูรณ์ (ชั้น 1) ตึกใหม่	เพื่อใช้ในการประชุมสัมมนาและงานอื่น ๆ ของ อบจ.เพชรบูรณ์	พัสดุคอมพิวเตอร์ตั้งสำนักงานขนาด 16 นิ้ว จำนวน 8 ตัว ๆ ละ 2,200.-บาท	17,600	-	-	การปฏิบัติงานมีประสิทธิภาพ	สำนักปลัดฯ
6	โครงการจัดซื้อกล้องถ่ายภาพวีดีโอระบบดิจิทัล	เพื่อใช้ในการถ่ายภาพกิจกรรมโครงการต่าง ๆ ของ อบจ.เพชรบูรณ์	กล้องถ่ายภาพวีดีโอระบบดิจิทัล ความละเอียดสูง จำนวน 1 เครื่อง	130,000	-	-	การปฏิบัติงานมีประสิทธิภาพ	สำนักปลัดฯ
7	โครงการจัดซื้อเครื่องตัดสติ๊กเกอร์	เพื่อใช้ในการปฏิบัติงานของ อบจ.เพชรบูรณ์	เครื่องตัดสติ๊กเกอร์หน้ากว้าง สำหรับวัสดุ 60 เซนติเมตร พื้นที่การตัดขนาด 586มิลลิเมตรx51 เมตรx 70 เซนติเมตร จำนวน 1	67,000	-	-	การปฏิบัติงานมีประสิทธิภาพ	สำนักปลัดฯ
8	โครงการจัดซื้อตู้เอกสาร 4 ลิ้นชัก	เพื่อใช้ในการเก็บทะเบียนประวัติข้าราชการ ของ ฝ่ายบริหารงานบุคคล อบจ.เพชรบูรณ์	ตู้เอกสาร 4 ลิ้นชัก ขนาดกว้าง 470 มม. ลึก 620 มม. ยาว 1,320 มม. จำนวน 2 หลัง ๆ ละ 12,700.-	25,400	-	-	เก็บเอกสารเป็นหมวดหมู่ คั่นหาง่าย ปฏิบัติงานมีประสิทธิภาพ	สำนักปลัดฯ
9	โครงการจัดซื้อตู้เอกสารวางเลื่อน	เพื่อใช้ในการเก็บเอกสารประจำของ ฝ่ายบริหารงานบุคคล อบจ.เพชรบูรณ์	ตู้เอกสารวางเลื่อน ขนาดกว้าง 3,180 มม. ลึก 914 มม. สูง 1,978 มม. จำนวน 4 ชุด มี 8 ตู้	130,000	-	-	เก็บเอกสารเป็นหมวดหมู่ คั่นหาง่าย ปฏิบัติงานมีประสิทธิภาพ	สำนักปลัดฯ

5. ยุทธศาสตร์การพัฒนาการเมือง และการบริหาร

5.2 พัฒนาขีดความสามารถในการให้บริการประชาชน และการปฏิบัติงานของบุคลากร

ที่	โครงการ	วัตถุประสงค์	เป้าหมาย (ผลผลิตของโครงการ)	งบประมาณและที่มา			ผลลัพธ์ที่คาดว่าจะได้รับ	หน่วยงานที่รับผิดชอบ
				2554 (บาท)	2555 (บาท)	2556 (บาท)		
10	จัดซื้อเครื่องถ่ายเอกสารระบบดิจิทัล (พิมพ์สำเนา)	เพื่อถ่ายเอกสารต่าง ๆ ของฝ่ายบริหารงานบุคคล อบจ. เพชรบูรณ์	เครื่องถ่ายเอกสารระบบดิจิทัล จำนวน 1 เครื่อง	130,000	-	-	การปฏิบัติงานมีประสิทธิภาพ	สำนักปลัดฯ
11	จัดซื้อครุภัณฑ์คอมพิวเตอร์ PC พร้อมอุปกรณ์ติดตั้ง	เพื่อใช้ในการปฏิบัติงานที่ฝ่ายบริหารงานบุคคล และฝ่ายนิติการและพาณิชย์ อบจ. เพชรบูรณ์	คอมพิวเตอร์ PC พร้อมอุปกรณ์ติดตั้ง จำนวน 5 ชุด ๆ ละ 36,800.-	184,000	-	-	การปฏิบัติงานมีประสิทธิภาพ	สำนักปลัดฯ
12	โครงการจัดซื้อเครื่องสำรองไฟฟ้า ขนาด 1000 KVA	เพื่อใช้ในการปฏิบัติงานที่ฝ่ายบริหารงานบุคคล และฝ่ายนิติการและพาณิชย์ อบจ. เพชรบูรณ์	เครื่องสำรองไฟฟ้า ขนาด 1000 KVA จำนวน 5 เครื่อง ๆ ละ 6,000.-	30,000	-	-	การปฏิบัติงานมีประสิทธิภาพ	สำนักปลัดฯ
13	โครงการจัดซื้อเก้าอี้สำหรับเจ้าหน้าที่ผู้ปฏิบัติงาน	เพื่อใช้ในการอบรมประชุมสัมมนา ของสำนักงาน อบจ. เพชรบูรณ์ สาขา 3	เก้าอี้ชนิดบุนวม ด้วยหนังเทียมมีพนักพิงและพนักแขน จำนวน 11 ตัว ๆ ละ 2,390.-	26,290	-	-	การปฏิบัติงานมีประสิทธิภาพ	สำนักปลัดฯ
14	โครงการจัดซื้อครุภัณฑ์คอมพิวเตอร์ แบบพกพา (Note Book)	เพื่อใช้ในการปฏิบัติงานของ สำนักปลัด อบจ. เพชรบูรณ์	คอมพิวเตอร์ แบบพกพา (Note Book) จำนวน 1 ชุด	36,800	-	-	การปฏิบัติงานมีประสิทธิภาพ	สำนักปลัดฯ
15	โครงการจัดซื้อเครื่องขยายเสียง	เพื่อใช้ในการปฏิบัติงานของ อบจ. เพชรบูรณ์	เครื่องขยายเสียงไม่น้อยกว่า 500 วัตต์ จำนวน 1 ชุด	55,000	-	-	การปฏิบัติงานมีประสิทธิภาพ	สำนักปลัดฯ

5. ยุทธศาสตร์การพัฒนาการเมือง และการบริหาร

5.2 พัฒนาขีดความสามารถในการให้บริการประชาชน และการปฏิบัติงานของบุคลากร

ที่	โครงการ	วัตถุประสงค์	เป้าหมาย (ผลผลิตของโครงการ)	งบประมาณและที่มา			ผลลัพธ์ที่คาดว่าจะได้รับ	หน่วยงานที่รับผิดชอบ
				2554 (บาท)	2555 (บาท)	2556 (บาท)		
16	โครงการจัดซื้อเครื่องตัดหญ้าแบบข้อแข็ง	เพื่อใช้ในการปฏิบัติงานของอบจ.เพชรบูรณ์	เครื่องตัดหญ้าแบบข้อแข็ง จำนวน 2 เครื่อง ๆ ละ 9,500.-	19,000	-	-	การปฏิบัติงานมีประสิทธิภาพ	สำนักปลัดฯ
17	โครงการจัดซื้อกล้องถ่ายภาพนิ่ง ระบบดิจิทัล	เพื่อให้ในการถ่ายภาพกิจกรรมโครงการต่างๆ ของ อบจ.เพชรบูรณ์	กล้องถ่ายภาพนิ่งระบบดิจิทัล จำนวน 2 เครื่อง ๆ ละ 50,000.-	50,000	50,000	-	การปฏิบัติงานมีประสิทธิภาพ	สำนักปลัดฯ
18	โครงการจัดซื้อโต๊ะเหล็กสำหรับเจ้าหน้าที่ปฏิบัติงาน	เพื่อใช้ในการปฏิบัติงานของ สำนักงานอบจ.เพชรบูรณ์ สาขา 3 แห่ง	โต๊ะเหล็กหน้า PVC ขนาด 4 ฟุต พร้อมกระจก จำนวน 11 ตัว ๆ ละ 5,300.- (ปี 54=8)	42,400	15,900	-	การปฏิบัติงานมีประสิทธิภาพ	สำนักปลัดฯ
19	ค่าใช้จ่ายในการเช่ารถยนต์ส่วนกลาง เพื่อใช้ในการปฏิบัติงานของกองราชการต่างๆ ในอบจ.เพชรบูรณ์	เพื่อใช้ในการปฏิบัติงานของอบจ.เพชรบูรณ์	รถยนต์ส่วนกลาง จำนวน 8 คัน	2,104,800	2,104,800	2,104,800	การปฏิบัติงานมีประสิทธิภาพ และรวดเร็ว	สำนักปลัดฯ
			รถบรรทุกดีเซล ขนาด 1 คัน ขนาดปริมาตรกระบะบรรทุกสูงไม่ต่ำกว่า 2,400 ซีซี แบบดับเบิ้ลแค้น จำนวน 5 คัน อัตราค่าเช่าเดือนละ 17,400.-	1,044,000	1,044,000	1,044,000		
			รถโดยสาร (ดีเซล) ขนาด 12 ที่นั่ง จำนวน 1 คัน (วังชมภูฯ)	330,000	330,000	330,000		
20	จัดซื้อเครื่องพิมพ์เอกสาร Laser Printer (ขาว-ดำ)	เพื่อใช้ในการปฏิบัติงานของฝ่ายนิติการและพาณิชย์ และสำนักงานอบจ.เพชรบูรณ์สาขา 3 แห่ง	เครื่องพิมพ์เอกสาร Laser Printer (ขาว-ดำ) จำนวน 4 เครื่อง ๆ ละ 13,000.- (นิติการฯ 1 เครื่อง ปี 54)	13,000	39,000	-	การปฏิบัติงานมีประสิทธิภาพ	สำนักปลัดฯ

5. ยุทธศาสตร์การพัฒนารเมือง และการบริหาร

5.2 พัฒนาขีดความสามารถในการให้บริการประชาชน และการปฏิบัติงานของบุคลากร

ที่	โครงการ	วัตถุประสงค์	เป้าหมาย (ผลผลิตของโครงการ)	งบประมาณและที่มา			ผลลัพธ์ที่คาดว่าจะได้รับ	หน่วยงานที่รับผิดชอบ
				2554 (บาท)	2555 (บาท)	2556 (บาท)		
21	จัดซื้อเครื่องพิมพ์เอกสารสี Multifunction แบบฉีดหมึก (Injet)	เพื่อใช้ในการปฏิบัติงานของ หน้าห้องนายกฯ และสำนักงานอบจ.เพชรบูรณ์ สาขา 3 แห่ง	เครื่องพิมพ์เอกสารสี Multifunction แบบฉีดหมึก (Injet) จำนวน 6 เครื่อง ๆ ละ 14,000.- (หน้าห้องนายกฯ 2 เครื่อง ปี 54)	28,000	42,000	-	การปฏิบัติงานมีประสิทธิภาพ	สำนักปลัดฯ
22	โครงการจัดซื้อเครื่องโทรสาร	เพื่อใช้ในการปฏิบัติงานของ สำนักงานอบจ.เพชรบูรณ์ สาขา 3 แห่ง	เครื่องโทรสาร จำนวน 4 เครื่อง ๆ ละ 30,000.- ปีละ 2 เครื่อง	600,000	600,000	-	การปฏิบัติงานมีประสิทธิภาพ	สำนักปลัดฯ
23	โครงการจัดซื้อเครื่องปรับอากาศ ขนาด 24,000 BTU	เพื่อใช้ในห้องประชุม (ชั้น 2) อบจ.เพชรบูรณ์	เครื่องปรับอากาศขนาด 24,000 BTU พร้อมติดตั้ง จำนวน 2 เครื่อง	-	99,600	-	การปฏิบัติงานมีประสิทธิภาพ	สำนักปลัดฯ
24	โครงการจัดซื้อเครื่องปรับอากาศ ขนาด 18,000 BTU	เพื่อใช้ในห้องประชาสัมพันธ์ ของอบจ.เพชรบูรณ์	เครื่องปรับอากาศขนาด 18,000 BTU พร้อมติดตั้ง จำนวน 1 เครื่อง	-	42,900	-	การปฏิบัติงานมีประสิทธิภาพ	สำนักปลัดฯ
25	โครงการจัดซื้อมอเตอร์ปั้มน้ำ	เพื่อใช้ในการปั้มน้ำขึ้นบนถึงพักน้ำบนศาลาอาคารสำนักงานอบจ.เพชรบูรณ์	มอเตอร์ปั้มน้ำ จำนวน 1 เครื่อง	-	12,000	-	การปฏิบัติงานมีประสิทธิภาพ	สำนักปลัดฯ
26	โครงการจัดซื้อเครื่องปรับอากาศ ขนาด 24,000 BTU ประจำอบจ.สาขา	เพื่อใช้ในการปฏิบัติงานของสำนักงานอบจ.เพชรบูรณ์ สาขา 3 แห่ง	เครื่องปรับอากาศขนาด 24,000 BTU พร้อมติดตั้ง จำนวน 6 เครื่อง ๆ ละ 40,900.- ปีละ 3 เครื่อง	-	122,700	122,700	การปฏิบัติงานมีประสิทธิภาพ	สำนักปลัดฯ

5. ยุทธศาสตร์การพัฒนาการเมือง และการบริหาร

5.2 พัฒนาขีดความสามารถในการให้บริการประชาชน และการปฏิบัติงานของบุคลากร

ที่	โครงการ	วัตถุประสงค์	เป้าหมาย (ผลผลิตของโครงการ)	งบประมาณและที่มา			ผลลัพธ์ที่คาดว่าจะได้รับ	หน่วยงานที่รับผิดชอบ
				2554 (บาท)	2555 (บาท)	2556 (บาท)		
27	โครงการก่อสร้างที่พักอาศัยสำหรับข้าราชการ พนักงานจ้าง และลูกจ้างขององค์การบริหารส่วนจังหวัดเพชรบูรณ์	เพื่อใช้เป็นที่พักอาศัยสำหรับข้าราชการ พนักงานจ้างและลูกจ้างของอบจ.เพชรบูรณ์	ก่อสร้างที่พักอาศัย จำนวน 30 ห้อง	-	3,000,000	3,000,000	ข้าราชการ พนักงานจ้าง และลูกจ้างของอบจ. เพชรบูรณ์ มีที่พักอาศัยอย่างเพียงพอ	สำนักปลัดฯ
28	โครงการปรับปรุงซ่อมแซมอาคาร สิ่งปลูกสร้าง ขององค์การบริหารส่วนจังหวัดเพชรบูรณ์	เพื่อรักษาทรัพย์สินของทางราชการให้อยู่ในสภาพที่ดี	อาคาร สิ่งปลูกสร้าง ต่าง ๆ เช่น สำนักงาน, หอประชุม, โรงซ่อม, บ้านพัก ฯลฯ	-	1,000,000	1,000,000	สิ่งปลูกสร้างต่าง ๆ ขององค์การบริหารส่วนจังหวัดเพชรบูรณ์ อยู่ในสภาพที่ดี	สำนักปลัดฯ
29	โครงการปรับปรุงซ่อมแซมราชพฤษ์รีสอร์ท อ.เขาค้อ จ.เพชรบูรณ์	เพื่อปรับปรุงซ่อมแซมอาคารและสิ่งปลูกสร้างที่ชำรุดของราชพฤษ์รีสอร์ท	ก่อสร้างหรือปรับปรุงบ้านพักและโรงอาหาร จำนวน 1 แห่ง เป็นต้น	-	-	1,000,000	ทรัพย์สินของทางราชการอยู่ในสภาพที่ดี	สำนักปลัดฯ
30	โครงการจัดซื้อเก้าอี้พลาสติก มีพนักพิง ประจำอบจ.สาขา	เพื่อใช้ในการปฏิบัติงานของสำนักงานอบจ. เพชรบูรณ์ สาขา 3 แห่ง	เก้าอี้พลาสติกมีพนักพิง จำนวน 60 ตัว ๆ ละ 300.-	-	-	18,000	การปฏิบัติงานมีประสิทธิภาพ	สำนักปลัดฯ
31	โครงการจัดซื้อตู้เหล็กเก็บเอกสารบานเลื่อนกระจก ประจำอบจ.สาขา	เพื่อใช้ในการเก็บเอกสารของสำนักงานอบจ. เพชรบูรณ์ สาขา 3 แห่ง	ตู้เหล็กบานเลื่อนกระจกขนาด 4 ฟุต จำนวน 3 หลัง ๆ ละ 3,800.-	-	-	11,400	เก็บเอกสารเป็นหมวดหมู่ ค้นหาง่าย ปฏิบัติงานมีประสิทธิภาพ	สำนักปลัดฯ

5. ยุทธศาสตร์การพัฒนาการเมือง และการบริหาร

5.2 พัฒนาขีดความสามารถในการให้บริการประชาชน และการปฏิบัติงานของบุคลากร

ที่	โครงการ	วัตถุประสงค์	เป้าหมาย (ผลผลิตของโครงการ)	งบประมาณและที่มา			ผลลัพธ์ที่คาดว่าจะได้รับ	หน่วยงานที่รับผิดชอบ
				2554 (บาท)	2555 (บาท)	2556 (บาท)		
32	อบรมเชิงปฏิบัติการด้านการควบคุมภายในและการบริหารความเสี่ยง	เพื่อให้ผู้เข้ารับการอบรมสามารถทำความเข้าใจ และสามารถนำไปปฏิบัติในเรื่องการควบคุมภายในและบริหารความเสี่ยง	บุคลากรของอบจ.เพชรบูรณ์	-	-	50,000	ผู้เข้ารับการอบรมมีความรู้ความเข้าใจในเรื่องการควบคุมภายในและบริหารความเสี่ยง	สำนักปลัดฯ
33	โครงการจัดซื้อเครื่องสำรองไฟฉุกเฉิน ขนาด 12 โวลต์	เพื่อใช้ในการปฏิบัติงานของ อบจ.เพชรบูรณ์	เครื่องสำรองไฟฉุกเฉิน ขนาด 12 โวลต์ จำนวน 3 เครื่อง ๆ ละ 5,000.- บาท	-	-	15,000	การปฏิบัติงานมีประสิทธิภาพ	สำนักปลัดฯ
34	โครงการจัดซื้อครุภัณฑ์คอมพิวเตอร์ PC พร้อมอุปกรณ์ติดตั้ง	เพื่อใช้ในการปฏิบัติงานที่กองกิจการสภา อบจ.เพชรบูรณ์	คอมพิวเตอร์ PC พร้อมอุปกรณ์ติดตั้ง จำนวน 2 ชุด ๆ ละ 36,800.-	73,600	-	-	การปฏิบัติงานมีประสิทธิภาพ	กองกิจการสภาฯ
35	โครงการจัดซื้อโต๊ะวางคอมพิวเตอร์ ชนิดมีลิ้นชัก พร้อมเก้าอี้บุหนังมีพนักพิง	เพื่อใช้ในการปฏิบัติงานที่สำนักงานกิจการสภาอบจ.เพชรบูรณ์	โต๊ะวางคอมพิวเตอร์ ชนิดมีลิ้นชัก พร้อมเก้าอี้บุหนังมีพนักพิง จำนวน 2 ชุด ๆ ละ 4,000.-	8,000	-	-	การปฏิบัติงานมีประสิทธิภาพ	กองกิจการสภาฯ
36	โครงการจัดซื้อเครื่องสำรองไฟฟ้า ขนาด 1000 KVA	เพื่อใช้ในการปฏิบัติงานที่สำนักงานกิจการสภา อบจ.เพชรบูรณ์	เครื่องสำรองไฟฟ้า ขนาด 1000 KVA จำนวน 2 เครื่อง ๆ ละ 6,000.-	12,000	-	-	การปฏิบัติงานมีประสิทธิภาพ	กองกิจการสภาฯ

5. ยุทธศาสตร์การพัฒนาการเมือง และการบริหาร

5.2 พัฒนาขีดความสามารถในการให้บริการประชาชน และการปฏิบัติงานของบุคลากร

ที่	โครงการ	วัตถุประสงค์	เป้าหมาย (ผลผลิตของโครงการ)	งบประมาณและที่มา			ผลลัพธ์ที่คาดว่าจะได้รับ	หน่วยงานที่รับผิดชอบ
				2554 (บาท)	2555 (บาท)	2556 (บาท)		
37	โครงการจัดซื้อเครื่องพิมพ์เอกสาร Laser Printer (ขาว-ดำ)	เพื่อใช้ในการปฏิบัติงานที่กองกิจการสภา อบจ.เพชรบูรณ์	เครื่องพิมพ์เอกสาร Laser Printer (ขาว-ดำ) จำนวน 2 เครื่อง ๆ ละ 13,000.-	26,000	-	-	การปฏิบัติงานมีประสิทธิภาพ	กองกิจการสภาฯ
38	โครงการจัดซื้อครุภัณฑ์คอมพิวเตอร์ แบบพกพา (Note Book)	เพื่อใช้ในการปฏิบัติงานที่สำนักงานกิจการสภา อบจ.เพชรบูรณ์	คอมพิวเตอร์ แบบพกพา (Note Book) จำนวน 1 ชุด	36,800	-	-	การปฏิบัติงานมีประสิทธิภาพ	กองกิจการสภาฯ
39	โครงการจัดซื้อเครื่องโทรสาร	เพื่อใช้ในการปฏิบัติงานที่กองกิจการสภา อบจ.เพชรบูรณ์	เครื่องโทรสาร จำนวน 1 เครื่อง	-	40,000	-	การปฏิบัติงานมีประสิทธิภาพ	กองกิจการสภาฯ
40	โครงการจัดซื้อครุภัณฑ์คอมพิวเตอร์ แบบพกพา (Note Book)	เพื่อใช้ในการปฏิบัติงานที่กองแผนและงบประมาณ อบจ.เพชรบูรณ์	คอมพิวเตอร์ แบบพกพา (Note Book) จำนวน 1 ชุด	36,800	-	-	การปฏิบัติงานมีประสิทธิภาพ	กองแผนฯ
41	โครงการจัดซื้อเครื่องปรับอากาศ ขนาด 30,000 BTU	เพื่อใช้ในการปฏิบัติงานที่กองแผนและงบประมาณ อบจ.เพชรบูรณ์	เครื่องปรับอากาศแบบแยกส่วน ขนาด 30,000 BTU พร้อมติดตั้ง จำนวน 1 เครื่อง	47,500	-	-	การปฏิบัติงานมีประสิทธิภาพ	กองแผนฯ
42	โครงการจัดซื้อพัดลมระบายอากาศติดกระจก พร้อมติดตั้ง	เพื่อใช้ในการปฏิบัติงานที่กองแผนและงบประมาณ อบจ.เพชรบูรณ์	พัดลมระบายอากาศติดกระจก ขนาดใบพัดไม่น้อยกว่า 8 นิ้ว จำนวน 3 ตัว ๆ ละ 1,750.-	5,250	-	-	การปฏิบัติงานมีประสิทธิภาพ	กองแผนฯ

5. ยุทธศาสตร์การพัฒนาการเมือง และการบริหาร

5.2 พัฒนาขีดความสามารถในการให้บริการประชาชน และการปฏิบัติงานของบุคลากร

ที่	โครงการ	วัตถุประสงค์	เป้าหมาย (ผลผลิตของโครงการ)	งบประมาณและที่มา			ผลลัพธ์ที่คาดว่าจะได้รับ	หน่วยงานที่รับผิดชอบ
				2554 (บาท)	2555 (บาท)	2556 (บาท)		
43	จัดซื้อเครื่องพิมพ์เอกสาร Laser Printer (ขาว-ดำ)	เพื่อใช้ในการปฏิบัติงานที่กองแผนและงบประมาณ อบจ.เพชรบูรณ์	เครื่องพิมพ์เอกสาร Laser Printer (ขาว-ดำ) จำนวน 1 เครื่อง	13,000	-	-	การปฏิบัติงานมีประสิทธิภาพ	กองแผนฯ
44	จัดซื้อเครื่องสำรองไฟฟ้า ขนาด 1000 KVA	เพื่อใช้ในการปฏิบัติงานที่กองแผนและงบประมาณ อบจ.เพชรบูรณ์	เครื่องสำรองไฟฟ้า ขนาด 1000 KVA จำนวน 6 เครื่อง ๆ ละ 6,000.-	36,000	-	-	การปฏิบัติงานมีประสิทธิภาพ	กองแผนฯ
45	จัดซื้อเครื่องสแกนเนอร์	เพื่อใช้ในการปฏิบัติงานที่กองแผนและงบประมาณ อบจ.เพชรบูรณ์	เครื่องสแกนเนอร์ ขนาดกระดาษ A4 จำนวน 3 เครื่อง ๆ ละ 8,500.-	25,500	-	-	การปฏิบัติงานมีประสิทธิภาพ	กองแผนฯ
46	จัดซื้อตู้เอกสาร 2 บานทึบ	เพื่อใช้จัดเก็บเอกสารอย่างเป็นหมวดหมู่ในสำนักงานกองแผนและงบประมาณ อบจ.เพชรบูรณ์	ตู้เหล็กเก็บเอกสาร 2 บานทึบ จำนวน 3 หลัง ๆ ละ 4,500.-	13,500	-	-	เอกสารจัดเก็บอย่างเป็นระเบียบ ค้นหาได้ง่ายและรวดเร็ว	กองแผนฯ
47	จัดซื้อตู้เอกสารชนิดบานเลื่อน กระจก ขนาด 5 ฟุต	เพื่อใช้จัดเก็บเอกสารอย่างเป็นหมวดหมู่ในสำนักงานกองแผนและงบประมาณ อบจ.เพชรบูรณ์	ตู้เอกสารชนิดบานเลื่อนกระจก ขนาด 5 ฟุต จำนวน 2 หลัง ๆ ละ 4,500.-	9,000	-	-	เอกสารจัดเก็บอย่างเป็นระเบียบ ค้นหาได้ง่ายและรวดเร็ว	กองแผนฯ

5. ยุทธศาสตร์การพัฒนาการเมือง และการบริหาร

5.2 พัฒนาขีดความสามารถในการให้บริการประชาชน และการปฏิบัติงานของบุคลากร

ที่	โครงการ	วัตถุประสงค์	เป้าหมาย (ผลผลิตของโครงการ)	งบประมาณและที่มา			ผลลัพธ์ที่คาดว่าจะได้รับ	หน่วยงานที่รับผิดชอบ
				2554 (บาท)	2555 (บาท)	2556 (บาท)		
48	จัดซื้อเครื่องเสียงพร้อมอุปกรณ์	เพื่อใช้ในการดำเนินกิจกรรมเชิดรูกในพื้นที่ตามโครงการเข้าใจ รู้จัก รักเพชรบูรณ์	เครื่องเสียงพร้อมอุปกรณ์ จำนวน 1 ชุด	96,000	-	-	การปฏิบัติงานมีประสิทธิภาพ	กองแผนฯ
49	จัดซื้อกล้องถ่ายภาพนิ่งระบบดิจิทัล	เพื่อใช้ในการจัดเก็บภาพกิจกรรมต่าง ๆ ของกองแผนฯ อบจ.เพชรบูรณ์	กล้องถ่ายภาพนิ่งระบบดิจิทัล จำนวน 1 เครื่อง	25,000	-	-	การปฏิบัติงานมีประสิทธิภาพ	กองแผนฯ
50	ปรับปรุงห้องทำงานของกองแผนและงบประมาณ	เพื่อให้ห้องทำงานมีสภาพที่เหมาะสมแก่การปฏิบัติงาน	ปรับปรุงห้องทำงานขนาดพื้นที่ไม่น้อยกว่า 60.00 ตารางเมตร	68,000	-	-	การปฏิบัติงานมีประสิทธิภาพ	กองแผนฯ
51	โครงการจัดซื้อโต๊ะเหล็กสำหรับเจ้าหน้าที่ผู้ปฏิบัติงาน	เพื่อใช้ที่สำนักงานกองคลังอบจ.เพชรบูรณ์	โต๊ะเหล็กขนาด 4 ฟุตพร้อมกระจก จำนวน 2 ตัว ๆ ละ 5,300.-	10,600	-	-	การปฏิบัติงานมีประสิทธิภาพ	กองคลัง
52	โครงการจัดซื้อเก้าอี้สำหรับผู้ปฏิบัติงาน	เพื่อใช้ที่สำนักงานกองคลังอบจ.เพชรบูรณ์	เก้าอี้ชนิดบุนวมด้วยหนังเทียม มีพนักพิงและพนักแขนสามารถปรับเอนได้ จำนวน 3 ตัว ๆ ละ 2,400.-	7,200	-	-	การปฏิบัติงานมีประสิทธิภาพ	กองคลัง

5. ยุทธศาสตร์การพัฒนาการเมือง และการบริหาร

5.2 พัฒนาขีดความสามารถในการให้บริการประชาชน และการปฏิบัติงานของบุคลากร

ที่	โครงการ	วัตถุประสงค์	เป้าหมาย (ผลผลิตของโครงการ)	งบประมาณและที่มา			ผลลัพธ์ที่คาดว่าจะได้รับ	หน่วยงานที่รับผิดชอบ
				2554 (บาท)	2555 (บาท)	2556 (บาท)		
53	โครงการจัดซื้อตู้เอกสารชนิด 2 บานทึบ	เพื่อใช้จัดเก็บเอกสารอย่างเป็นหมวดหมู่ในสำนักงาน กองคลังอบจ.เพชรบูรณ์	ตู้เอกสาร 2 บานทึบ จำนวน 6 หลัง ๆ ละ 4,500.-	27,000	-	-	เอกสารจัดเก็บอย่างเป็นระเบียบ ค้นหาได้ง่าย และรวดเร็ว	กองคลัง
54	โครงการจัดซื้อตู้เอกสารชนิด บานเลื่อนกระจก	เพื่อใช้จัดเก็บเอกสารอย่างเป็นหมวดหมู่ในสำนักงาน กองคลังอบจ.เพชรบูรณ์	ตู้เอกสารชนิดบานเลื่อนกระจก ขนาด 5 ฟุต จำนวน 2 หลัง ๆ ละ 4,500.-	9,000	-	-	เอกสารจัดเก็บอย่างเป็นระเบียบ ค้นหาได้ง่าย และรวดเร็ว	กองคลัง
55	โครงการจัดซื้อพัดลมระบาย อากาศติดกระจก พร้อมติดตั้ง	เพื่อใช้ที่สำนักงานกอง คลังอบจ.เพชรบูรณ์	พัดลมระบายอากาศติดกระจก ขนาดใบพัดไม่น้อยกว่า 8 นิ้ว จำนวน 3 ตัว ๆ ละ 1,750.-	5,250	-	-	การปฏิบัติงานมี ประสิทธิภาพ	กองคลัง
56	โครงการจัดซื้อเครื่องปรับอากาศ ขนาด 13,000 BTU	เพื่อใช้ที่สำนักงานกอง คลังอบจ.เพชรบูรณ์	เครื่องปรับอากาศแบบแยกส่วน ชนิดตั้งพื้นหรือแขวนขนาด 13,000 BTU พร้อมติดตั้ง จำนวน 2 เครื่อง ๆ ละ 30,500.-	61,000	-	-	การปฏิบัติงานมี ประสิทธิภาพ	กองคลัง
57	โครงการจัดซื้อเครื่องปรับอากาศ ขนาด 36,000 BTU	เพื่อใช้ที่สำนักงานกอง คลังอบจ.เพชรบูรณ์	เครื่องปรับอากาศแบบแยกส่วน ชนิดตั้งพื้นหรือแขวนขนาด 36,000 BTU พร้อมติดตั้ง จำนวน 1 เครื่อง	54,000	-	-	การปฏิบัติงานมี ประสิทธิภาพ	กองคลัง
58	โครงการจัดซื้อเครื่องโทรสาร ระบบเลเซอร์	เพื่อใช้ที่สำนักงานกอง คลังอบจ.เพชรบูรณ์	เครื่องโทรสารระบบเลเซอร์ ความเร็วไม่เกิน 6 วินาที/แผ่น จำนวน 1 เครื่อง	30,000	-	-	การปฏิบัติงานมี ประสิทธิภาพ	กองคลัง

5. ยุทธศาสตร์การพัฒนาการเมือง และการบริหาร

5.2 พัฒนาขีดความสามารถในการให้บริการประชาชน และการปฏิบัติงานของบุคลากร

ที่	โครงการ	วัตถุประสงค์	เป้าหมาย (ผลผลิตของโครงการ)	งบประมาณและที่มา			ผลลัพธ์ที่คาดว่าจะได้รับ	หน่วยงานที่รับผิดชอบ
				2554 (บาท)	2555 (บาท)	2556 (บาท)		
59	โครงการจัดซื้อเครื่องบันทึกเสียงพร้อมอุปกรณ์	เพื่อใช้ที่สำนักงานกองคลังอบจ.เพชรบูรณ์	เครื่องเครื่องบันทึกเสียงและอุปกรณ์ จำนวน 1 เครื่อง	4,990	-	-	การปฏิบัติงานมีประสิทธิภาพ	กองคลัง
60	โครงการจัดซื้อเครื่องพิมพ์เอกสาร Laser Printer (ขาว-ดำ)	เพื่อใช้ที่สำนักงานกองคลังอบจ.เพชรบูรณ์	เครื่องพิมพ์เอกสาร Laser Printer (ขาว-ดำ) จำนวน 6 เครื่อง ๆ ละ 13,000.-	78,000	-	-	การปฏิบัติงานมีประสิทธิภาพ	กองคลัง
61	จัดซื้อเครื่องพิมพ์เอกสารสี Multifunction แบบฉีดหมึก (Injet)	เพื่อใช้ที่สำนักงานกองคลังอบจ.เพชรบูรณ์	เครื่องพิมพ์เครื่องพิมพ์เอกสารสี Multifunction แบบฉีดหมึก (Injet) จำนวน 1 เครื่อง	14,000	-	-	การปฏิบัติงานมีประสิทธิภาพ	กองคลัง
62	โครงการจัดซื้อครุภัณฑ์คอมพิวเตอร์ PC desktop	เพื่อใช้ที่สำนักงานกองคลังอบจ.เพชรบูรณ์	คอมพิวเตอร์ PC desktop CPU แบบ Dual-core Ram ไม่น้อยกว่า 2 GB จำนวน 5 เครื่อง ๆ ละ 34,000.-	170,000	-	-	การปฏิบัติงานมีประสิทธิภาพ	กองคลัง
63	โครงการจัดซื้อเครื่องสำรองไฟฟ้า ขนาด 1000 KVA	เพื่อใช้ที่สำนักงานกองคลังอบจ.เพชรบูรณ์	เครื่องสำรองไฟฟ้า ขนาด 1000 KVA จำนวน 5 เครื่อง ๆ ละ 6,000.-	30,000	-	-	การปฏิบัติงานมีประสิทธิภาพ	กองคลัง
64	โครงการจัดซื้อครุภัณฑ์คอมพิวเตอร์ แบบพกพา (Note Book)	เพื่อใช้ที่สำนักงานกองคลังอบจ.เพชรบูรณ์	คอมพิวเตอร์ แบบพกพา (Note Book) CPU แบบ Mobile Technology Ram ไม่น้อยกว่า 2 GB จำนวน 1 เครื่อง	-	49,900	-	การปฏิบัติงานมีประสิทธิภาพ	กองคลัง

5. ยุทธศาสตร์การพัฒนาการเมือง และการบริหาร

5.2 พัฒนาขีดความสามารถในการให้บริการประชาชน และการปฏิบัติงานของบุคลากร

ที่	โครงการ	วัตถุประสงค์	เป้าหมาย (ผลผลิตของโครงการ)	งบประมาณและที่มา			ผลลัพธ์ที่คาดว่าจะได้รับ	หน่วยงานที่รับผิดชอบ
				2554 (บาท)	2555 (บาท)	2556 (บาท)		
65	โครงการจัดซื้อครุภัณฑ์คอมพิวเตอร์ PC desktop พร้อมอุปกรณ์	เพื่อใช้ที่สำนักงานกองช่าง อบจ.เพชรบูรณ์	คอมพิวเตอร์ PC desktop พร้อมอุปกรณ์ จำนวน 4 เครื่อง ๆ ละ 36,800.-	147,200	-	-	การปฏิบัติงานมีประสิทธิภาพ	กองช่าง
66	โครงการจัดซื้อเครื่องพิมพ์เอกสาร Laser Printer (สี) ขนาด A3	เพื่อใช้ที่สำนักงานกองช่าง อบจ.เพชรบูรณ์	เครื่องพิมพ์เอกสาร Laser Printer (สี) ขนาด A3 จำนวน 1 เครื่อง	150,000	-	-	การปฏิบัติงานมีประสิทธิภาพ	กองช่าง
67	โครงการจัดซื้อเครื่องโทรสารระบบเลเซอร์	เพื่อใช้ที่สำนักงานกองช่าง อบจ.เพชรบูรณ์	เครื่องโทรสารระบบเลเซอร์ ความเร็วไม่เกิน 6 วินาที/แผ่น จำนวน 1 เครื่อง	30,000	-	-	การปฏิบัติงานมีประสิทธิภาพ	กองช่าง
68	โครงการจัดซื้อเครื่องทำน้ำเย็นขนาด 1 ก๊อก	เพื่อใช้ที่สำนักงานกองช่าง อบจ.เพชรบูรณ์	เครื่องทำน้ำเย็น ขนาด 1 ก๊อก จำนวน 2 เครื่อง ๆ ละ 12,000.-	24,000	-	-	การปฏิบัติงานมีประสิทธิภาพ	กองช่าง
69	โครงการจัดซื้อตู้เหล็กเก็บเอกสาร 2 บานทึบ ทรงสูง	เพื่อใช้เก็บเอกสารของกองช่าง อบจ.เพชรบูรณ์	ตู้เหล็กเก็บเอกสาร 2 บานทึบ ทรงสูง จำนวน 8 หลัง ๆ ละ 4,500.-	36,000	-	-	เอกสารจัดเก็บอย่างเป็นระเบียบ ค้นหาได้ง่าย และรวดเร็ว	กองช่าง
70	โครงการจัดซื้อโต๊ะเหล็กสำหรับเจ้าหน้าที่ปฏิบัติงาน	เพื่อใช้ที่สำนักงานกองช่าง อบจ.เพชรบูรณ์	โต๊ะเหล็กหน้า PVC ขนาด 4.00 ฟุต จำนวน 13 ตัว ๆ ละ 5,300.-	68,900	-	-	การปฏิบัติงานมีประสิทธิภาพ	กองช่าง

5. ยุทธศาสตร์การพัฒนาการเมือง และการบริหาร

5.2 พัฒนาขีดความสามารถในการให้บริการประชาชน และการปฏิบัติงานของบุคลากร

ที่	โครงการ	วัตถุประสงค์	เป้าหมาย (ผลผลิตของโครงการ)	งบประมาณและที่มา			ผลลัพธ์ที่คาดว่าจะได้รับ	หน่วยงานที่รับผิดชอบ
				2554 (บาท)	2555 (บาท)	2556 (บาท)		
71	โครงการจัดซื้อเก้าอี้สำหรับเจ้าหน้าที่ปฏิบัติงาน	เพื่อใช้ที่สำนักงานกองช่าง อบจ.เพชรบูรณ์	เก้าอี้ชนิดบุนวมหุ้มด้วยหนังเทียม มีพนักพิงและพนักแขน ปรับเอน และปรับระดับได้ จำนวน 13 ตัว ๆ ละ 2,400.-	31,200	-	-	การปฏิบัติงานมีประสิทธิภาพ	กองช่าง
72	โครงการจัดซื้อโต๊ะเหล็กสำหรับผู้บริหาร (สามารถติดตั้งคอมพิวเตอร์ได้)	เพื่อใช้ที่สำนักงานกองช่าง อบจ.เพชรบูรณ์	โต๊ะเหล็กหน้า PVC ขนาด 5.00 ฟุต พร้อมกระจก จำนวน 2 ตัว ๆ ละ 6,900.-	13,800	-	-	การปฏิบัติงานมีประสิทธิภาพ	กองช่าง
73	โครงการจัดซื้อเก้าอี้สำหรับผู้บริหาร	เพื่อใช้ที่สำนักงานกองช่าง อบจ.เพชรบูรณ์	เก้าอี้ชนิดบุนวมหุ้มด้วยหนังเทียม มีพนักพิงและพนักแขน ปรับเอน และปรับระดับได้ จำนวน 2 ตัว ๆ ละ 6,900.-	13,800	-	-	การปฏิบัติงานมีประสิทธิภาพ	กองช่าง
74	โครงการจัดซื้อเครื่องปรับอากาศ ขนาด 30,000 BTU	เพื่อใช้ที่ห้องปฏิบัติการ กองช่าง อบจ.เพชรบูรณ์	เครื่องปรับอากาศแบบแยกส่วน ชนิดตั้ง/แขวน ขนาด 30,000 BTU พร้อมติดตั้ง จำนวน 4 เครื่อง ๆ ละ 47,500.-	190,000	-	-	การปฏิบัติงานมีประสิทธิภาพ	กองช่าง
75	โครงการจัดซื้อรถบรรทุกน้ำดับเพลิง (ดีเซล)	เพื่อใช้ในการบรรทุกน้ำสำหรับดับเพลิงกองช่าง อบจ.เพชรบูรณ์	รถบรรทุกน้ำดับเพลิง (ดีเซล) แบบเอนกประสงค์ ชนิด 10 ล้อ บรรจุน้ำได้ไม่น้อยกว่า 14,000 ลิตร จำนวน 2 คัน ๆ ละ 5,000,000.-	10,000,000	-	-	การปฏิบัติงานมีประสิทธิภาพ	กองช่าง

5. ยุทธศาสตร์การพัฒนาการเมือง และการบริหาร

5.2 พัฒนาขีดความสามารถในการให้บริการประชาชน และการปฏิบัติงานของบุคลากร

ที่	โครงการ	วัตถุประสงค์	เป้าหมาย (ผลผลิตของโครงการ)	งบประมาณและที่มา			ผลลัพธ์ที่คาดว่าจะได้รับ	หน่วยงานที่รับผิดชอบ
				2554 (บาท)	2555 (บาท)	2556 (บาท)		
76	โครงการจัดซื้อเครื่องระดับพร้อมอุปกรณ์ครบชุด	เพื่อใช้ในการสำรวจและควบคุมงานต่าง ๆ	กล้องระดับพร้อมอุปกรณ์ครบชุด จำนวน 3 ชุด ๆ ละ 34,000.-	102,000	-	-	การปฏิบัติงานมีประสิทธิภาพ ถูกต้อง แม่นยำ	กองช่าง
77	โครงการจัดซื้อไม้สตัดหญ้าชนิดอลูมิเนียม	เพื่อใช้ในการสำรวจและควบคุมงานต่าง ๆ	ไม้สตัดหญ้าชนิดอลูมิเนียม ความยาว 5.00 เมตร พร้อมหลอดระดับติดไม้สตัด จำนวน 6 ชุด ๆ ละ 3,000.-	18,000	-	-	การปฏิบัติงานมีประสิทธิภาพ ถูกต้อง แม่นยำ	กองช่าง
78	โครงการจัดซื้อเครื่องสำรองไฟฟ้า ขนาด 1000 KVA	เพื่อใช้ที่สำนักงานกองช่าง อบจ.เพชรบูรณ์	เครื่องสำรองไฟฟ้า ขนาด 1000 KVA จำนวน 11 เครื่อง ๆ ละ 6,000.- (ปี 54= 4, ปี 55=4, ปี 56=3)	24,000	24,000	18,000	การปฏิบัติงานมีประสิทธิภาพ	กองช่าง
79	โครงการก่อสร้างอาคารโรงซ่อมเครื่องจักรกล ประจำองค์การบริหารส่วนจังหวัด	เพื่อปรับปรุงพื้นที่อาคารโรงซ่อมให้มีความเหมาะสมในการใช้พื้นที่	อาคารโรงซ่อมเครื่องจักรกล ประจำองค์การบริหารส่วนจังหวัดเพชรบูรณ์ จำนวน 1 หลัง	-	5,000,000	-	เพื่อให้เกิดความคล่องตัวในการปฏิบัติงานในการซ่อมเครื่องจักรกล	กองช่าง
80	โครงการก่อสร้างห้องน้ำชาย-หญิง ของสำนักงานอบจ.สาขา 3 แห่งขนาด 4 ห้อง	เพื่อใช้สำหรับเจ้าหน้าที่ปฏิบัติงานประจำ อบจ. สาขา และผู้มาติดต่อ	ห้องน้ำชาย-หญิง ขนาด 4 ห้อง จำนวน 3 แห่ง	-	1,500,000	-	เจ้าหน้าที่ปฏิบัติงานและผู้มาติดต่อราชการมีสุขาที่ถูกสุขลักษณะ	กองช่าง
81	โครงการก่อสร้างแฟลต (โรงซ่อมเครื่องจักรกล อบจ.พช.)	เพื่อเป็นที่พักอาศัยข้าราชการและพนักงานของ อบจ.พช.	แฟลต ขนาด 24 ห้อง สูง 5 ชั้น จำนวน 1 หลัง	-	20,000,000	-	ข้าราชการและพนักงานของ อบจ.พช.มีที่พักอาศัย อย่างพอเพียง	กองช่าง

5. ยุทธศาสตร์การพัฒนาการเมือง และการบริหาร

5.2 พัฒนาขีดความสามารถในการให้บริการประชาชน และการปฏิบัติงานของบุคลากร

ที่	โครงการ	วัตถุประสงค์	เป้าหมาย (ผลผลิตของโครงการ)	งบประมาณและที่มา			ผลลัพธ์ที่คาดว่าจะได้รับ	หน่วยงานที่รับผิดชอบ
				2554 (บาท)	2555 (บาท)	2556 (บาท)		
82	โครงการก่อสร้างโรงเก็บเครื่องจักรกล (โรงซ่อมเครื่องจักรกล อบจ.พช.)	เพื่อรักษาดูแลเครื่องจักรกล อบจ.พช.	โรงเก็บเครื่องจักรกล จำนวน 1 หลัง	-	2,000,000	-	เพื่อเป็นการป้องกันเครื่องจักรกลและจัดเก็บเครื่องจักรกล	กองช่าง
83	โครงการก่อสร้างรั้วรอบบริเวณ (โรงซ่อมเครื่องจักรกล อบจ.พช.) หน้าโฮมแลนด์	เพื่อรักษาและป้องกันอุปกรณ์และทรัพย์สินบริเวณ โรงซ่อม	รั้วรอบบริเวณ (โรงซ่อมเครื่องจักรกล อบจ.พช.) หน้าโฮมแลนด์	-	2,000,000	-	เพื่อเป็นการป้องกันเครื่องจักรกลและจัดเก็บเครื่องจักรกลอย่างปลอดภัย	กองช่าง
84	โครงการปรับพื้นที่บริเวณ (โรงซ่อมเครื่องจักรกล อบจ.พช.) อ.เมือง จ.	เพื่อรองรับการจัดกิจกรรมต่าง ๆ ภายใน สำนักงาน อบจ.เพชรบูรณ์	พื้นที่บริเวณ โรงซ่อมเครื่องจักรกล อบจ.เพชรบูรณ์	-	2,000,000	-	อบจ.เพชรบูรณ์ มีพื้นที่เพียงพอต่อการจัดกิจกรรม	กองช่าง
85	โครงการก่อสร้างลานคสล. สำนักงาน อบจ.สาขา 3 แห่ง	เพื่อรองรับการจัดกิจกรรมต่าง ๆ ของ อบจ.สาขา	ก่อสร้างลานคสล.ขนาดกว้าง 30.00 เมตร ยาว 50.00 เมตร จำนวน 3 แห่ง	-	2,250,000	-	อบจ.สาขา มีพื้นที่เพียงพอต่อการจัดกิจกรรม	กองช่าง
86	โครงการก่อสร้างรั้วรอบบริเวณ สำนักงานอบจ.สาขา 3 แห่ง	เพื่อรักษาและป้องกันทรัพย์สินของ อบจ.สาขา	รั้วรอบบริเวณ อบจ.สาขา จำนวน 3 แห่ง	-	6,000,000	-	เพื่อเป็นการป้องกันทรัพย์สินของ อบจ.สาขาให้ปลอดภัย	กองช่าง
87	โครงการก่อสร้างแฟลตสำนักงาน อบจ.สาขา 3 แห่ง	เพื่อเป็นที่พักอาศัยข้าราชการและพนักงานของ อบจ.สาขา	แฟลต ขนาด 30 ห้อง สูง 3 ชั้น จำนวน 3 แห่ง	-	18,000,000	-	ข้าราชการและพนักงานของ อบจ.สาขา มีที่พักอาศัยอย่างพอเพียง	กองช่าง

5. ยุทธศาสตร์การพัฒนาการเมือง และการบริหาร

5.2 พัฒนาขีดความสามารถในการให้บริการประชาชน และการปฏิบัติงานของบุคลากร

ที่	โครงการ	วัตถุประสงค์	เป้าหมาย (ผลผลิตของโครงการ)	งบประมาณและที่มา			ผลลัพธ์ที่คาดว่าจะได้รับ	หน่วยงานที่รับผิดชอบ
				2554 (บาท)	2555 (บาท)	2556 (บาท)		
88	โครงการก่อสร้างเสาธงชาติและป้าย สำนักงาน อบจ.สาขา 3 แห่ง	เพื่อแสดงความเป็นเอกลักษณ์ และประจำสำนักงาน อบจ.สาขา	เสาธงชาติและป้าย สำนักงาน อบจ.สาขา 3 แห่ง	-	1,500,000	-	อบจ.สาขา มีเอกลักษณ์และเป็นการเชิดชูสถาบันชาติ	กองช่าง
89	โครงการก่อสร้างถนนคสล. (โรงซ่อมเครื่องจักรกล อบจ.พช.) อ.เมือง จ.เพชรบูรณ์	เพื่อให้การสัญจรภายในบริเวณสำนักงานมีความคล่องตัว	จำนวน 1 สายทาง	-	2,000,000	-	การสัญจรไป-มา ภายในสำนักงาน สะดวกและปลอดภัย	กองช่าง
90	โครงการก่อสร้างถนนคสล. ภายในสำนักงาน อบจ.สาขา จำนวน 3 แห่ง	เพื่อให้การสัญจรภายในบริเวณสำนักงานมีความคล่องตัว	จำนวน 1 สายทาง	-	6,000,000	-	การสัญจรไป-มา ภายในสำนักงาน สะดวกและปลอดภัย	กองช่าง
91	โครงการจัดซื้อกล้องถ่ายภาพนิ่ง ระบบดิจิทัล	เพื่อใช้ในการจัดเก็บภาพกิจกรรมของโครงการต่าง ๆ	กล้องถ่ายภาพนิ่งระบบดิจิทัล จำนวน 4 เครื่อง ๆ ละ 19,000.-	-	76,000	-	การปฏิบัติงานมีประสิทธิภาพ	กองช่าง
92	โครงการจัดซื้อกล้องถ่ายภาพเคลื่อนไหว ระบบดิจิทัล	เพื่อใช้ในการจัดเก็บภาพกิจกรรมของโครงการต่าง ๆ	กล้องถ่ายภาพเคลื่อนไหวระบบดิจิทัล จำนวน 2 เครื่อง ๆ ละ 56,000.-	-	112,000	-	การปฏิบัติงานมีประสิทธิภาพ	กองช่าง
93	โครงการจัดซื้อครุภัณฑ์คอมพิวเตอร์ แบบพกพา (Note Book)	เพื่อใช้ที่สำนักงานกองช่าง อบจ.เพชรบูรณ์	คอมพิวเตอร์ แบบพกพา(Note Book) CPU แบบ Mobile Technology Ram ไม่น้อยกว่า 2 GB จำนวน 4 เครื่อง ๆ ละ 50,000.- (ปีละ 2 เครื่อง)	-	100,000	100,000	การปฏิบัติงานมีประสิทธิภาพ	กองช่าง

5. ยุทธศาสตร์การพัฒนาการเมือง และการบริหาร

5.2 พัฒนาขีดความสามารถในการให้บริการประชาชน และการปฏิบัติงานของบุคลากร

ที่	โครงการ	วัตถุประสงค์	เป้าหมาย (ผลผลิตของโครงการ)	งบประมาณและที่มา			ผลลัพธ์ที่คาดว่าจะได้รับ	หน่วยงานที่รับผิดชอบ
				2554 (บาท)	2555 (บาท)	2556 (บาท)		
94	โครงการจัดซื้อเครื่องพิมพ์เอกสาร Laser Printer (ขาว-ดำ)	เพื่อใช้ที่สำนักงานกองช่าง อบจ.เพชรบูรณ์	เครื่องพิมพ์เอกสาร Laser Printer (ขาว-ดำ) จำนวน 5 เครื่อง ๆ ละ 10,000.-	-	50,000	-	การปฏิบัติงานมีประสิทธิภาพ	กองช่าง
95	โครงการจัดซื้อตู้เหล็กเก็บเอกสารบานเลื่อนกระจก ทรงสูง	เพื่อใช้เก็บเอกสารของกองช่างอบจ.เพชรบูรณ์	ตู้เหล็กเก็บเอกสารบานเลื่อนกระจก ทรงสูง จำนวน 8 หลัง ๆ ละ 4,700.-	-	37,600	-	เอกสารจัดเก็บอย่างเป็นระเบียบ ค้นหาได้ง่าย และรวดเร็ว	กองช่าง
96	โครงการจัดซื้อโต๊ะทำงานไม้แบบ Two in one	เพื่อใช้ที่สำนักงานกองช่าง อบจ.เพชรบูรณ์	โต๊ะไม้ แบบ Two in one ขนาด 80x150x75 มิลลิเมตรด้านขวา มีถาดวางคีย์บอร์ด พร้อมกระจก จำนวน 13 ตัว ๆ ละ 11,000.-	-	143,000	-	การปฏิบัติงานมีประสิทธิภาพ	กองช่าง
97	โครงการจัดซื้อเครื่องผสมคอนกรีต	เพื่อใช้ปฏิบัติงานซ่อมแซมถนนลาดยาง, ถนน คสล. ที่อยู่ในความรับผิดชอบของ	เครื่องผสมคอนกรีต ใช้เครื่องยนต์ดีเซล ขนาดแรงม้าไม่น้อยกว่า 5 แรงม้า จำนวน 2 เครื่อง	-	46,000	46,000	การปฏิบัติงานมีประสิทธิภาพ	กองช่าง
98	โครงการจัดซื้อพัดลมโคมไฟติดตั้งสำนักงานกองช่าง	เพื่อใช้ที่สำนักงานกองช่าง อบจ.เพชรบูรณ์	พัดลมโคมไฟเพดานใบพัด ขนาด 16 นิ้ว จำนวน 9 ตัว ๆ ละ 2,000.-บาท	-	12,000	6,000	การปฏิบัติงานมีประสิทธิภาพ ถูกต้อง แม่นยำ	กองช่าง

5. ยุทธศาสตร์การพัฒนาการเมือง และการบริหาร

5.2 พัฒนาขีดความสามารถในการให้บริการประชาชน และการปฏิบัติงานของบุคลากร

ที่	โครงการ	วัตถุประสงค์	เป้าหมาย (ผลผลิตของโครงการ)	งบประมาณและที่มา			ผลลัพธ์ที่คาดว่าจะได้รับ	หน่วยงานที่รับผิดชอบ
				2554 (บาท)	2555 (บาท)	2556 (บาท)		
99	โครงการจัดซื้อรถชุด ขนาดเล็ก	เพื่อใช้ในงานปลูกต้นไม้ จัดสวน ปรับภูมิทัศน์ และ บริการประชาชน	รถชุด ขนาดเล็ก จำนวน 1 คัน	-	1,800,000	-	ประชาชนได้รับการ บริการ และสิ่งแวดล้อม ดีขึ้น	กองช่าง
100	โครงการจัดซื้อเครื่องสูบน้ำ ขนาด 8 นิ้ว	เพื่อแก้ไขปัญหาการขาด แคลนน้ำในการเกษตร และงานบรรเทาสาธารณ ภัย ต่าง ๆ	เครื่องสูบน้ำ ขนาด 8 นิ้ว จำนวน 30 เครื่อง (ปีละ 10 เครื่อง)	-	4,000,000	4,000,000	ประชาชนได้รับการ บรรเทาความเดือดร้อน	กองช่าง
101	โครงการจัดซื้อเครื่องสูบน้ำ แบบหอยโข่ง พร้อมตู้ควบคุม ขนาดไม่น้อยกว่า 2 แรงม้า	เพื่อใช้ดูดน้ำจากบ่อพัก บาดาลขององค์การ บริหารส่วนจังหวัด เพชรบูรณ์และใช้ใน	เครื่องสูบน้ำ แบบหอยโข่ง พร้อม ตู้ควบคุมขนาดไม่น้อยกว่า 2 แรงม้า จำนวน 1 ชุด	-	22,000	-	ประชาชนได้รับการ บรรเทาความเดือดร้อน	กองช่าง
102	โครงการจัดซื้อรถกู้ภัย	เพื่อใช้ในงานบรรเทาสา ธารณภัย	รถกู้ภัยขนาดบรรทุก 1 คัน จำนวน 1 คัน	-	900,000	-	การปฏิบัติงานมี ประสิทธิภาพ	กองช่าง
103	โครงการจัดซื้อวัสดุ อุปกรณ์ เพื่อการปฏิบัติงาน เช่นงาน วิศวกรรมจราจร งานก่อสร้าง บ่อน้ำตื้น งานป้องกันไฟฟ้า	เพื่อใช้ในการปฏิบัติงานที่ อยู่ในความรับผิดชอบของ องค์การบริหารส่วนจังหวัด	ในเขตจังหวัดเพชรบูรณ์	-	2,000,000	2,000,000	การปฏิบัติงานมี ประสิทธิภาพ	กองช่าง
104	โครงการจัดซื้อเตื่อย เครื่องยนต์ขนาด 0.5 แรงม้า	เพื่อบรรเทาความ เดือดร้อนจากวาทภัย และ งานบำรุงทางสาธารณะ	ในเขตจังหวัดเพชรบูรณ์	-	300,000	300,000	การปฏิบัติงานมี ประสิทธิภาพ	กองช่าง

5. ยุทธศาสตร์การพัฒนาการเมือง และการบริหาร

5.2 พัฒนาขีดความสามารถในการให้บริการประชาชน และการปฏิบัติงานของบุคลากร

ที่	โครงการ	วัตถุประสงค์	เป้าหมาย (ผลผลิตของโครงการ)	งบประมาณและที่มา			ผลลัพธ์ที่คาดว่าจะได้รับ	หน่วยงานที่รับผิดชอบ
				2554 (บาท)	2555 (บาท)	2556 (บาท)		
105	จัดซื้อรถบรรทุก(ดีเซล) ขับเคลื่อน 4 ล้อ ดับเบิ้ลแคป	เพื่อใช้ปฏิบัติงานของฝ่ายเครื่องจักรกล, ฝ่ายสำรวจฯ ของกองช่าง อบจ. เพชรบูรณ์	รถบรรทุก(ดีเซล) ขับเคลื่อน 4 ล้อ ดับเบิ้ลแคป จำนวน 1 คัน	-	850,000	-	การปฏิบัติงานมีประสิทธิภาพ	กองช่าง
106	โครงการขยายเขตไฟฟ้า สำนักงานสาขาของกิจการบริหารส่วนจังหวัดเพชรบูรณ์ 3 สาขา	เพื่อเป็นค่าใช้จ่ายในการขยายเขตไฟฟ้า ค่าธรรมเนียม และอื่น ๆ ที่เกี่ยวข้อง	ขยายเขตไฟฟ้าของสำนักงานสาขา จำนวน 3 แห่ง	-	800,000	1,600,000	สำนักงานสาขา มีไฟฟ้าใช้ในงานกิจกรรมต่าง ๆ ทำให้การปฏิบัติงานมีประสิทธิภาพ	กองช่าง
107	โครงการจัดซื้อโต๊ะเหล็กสำหรับผู้บริหาร	เพื่อใช้ที่สำนักงานกองการศึกษาอบจ.เพชรบูรณ์	โต๊ะเหล็กหน้า PVC ขนาด 5 ฟุต พร้อมกระจก จำนวน 2 ตัว ๆ ละ 6,900.-	13,800	-	-	การปฏิบัติงานมีประสิทธิภาพ	กองการศึกษาฯ
108	โครงการจัดซื้อเก้าอี้สำหรับผู้บริหาร	เพื่อใช้ที่สำนักงานกองการศึกษาอบจ.เพชรบูรณ์	เก้าอี้ชนิดบุนวมหุ้มด้วยหนังเทียม มีพนักพิงและพนักแขน ปรับเอนและปรับระดับได้ จำนวน 2 ตัว ๆ ละ 6,900.-	13,800	-	-	การปฏิบัติงานมีประสิทธิภาพ	กองการศึกษาฯ
109	โครงการจัดซื้อเครื่องพิมพ์เอกสาร Laser Printer (ขาว-ดำ)	เพื่อใช้ที่สำนักงานกองการศึกษาฯ อบจ.เพชรบูรณ์	เครื่องพิมพ์เอกสาร Laser Printer (ขาว-ดำ) จำนวน 2 เครื่อง ๆ ละ 13,000.-	26,000	-	-	การปฏิบัติงานมีประสิทธิภาพ	กองการศึกษาฯ

5. ยุทธศาสตร์การพัฒนาการเมือง และการบริหาร

5.2 พัฒนาขีดความสามารถในการให้บริการประชาชน และการปฏิบัติงานของบุคลากร

ที่	โครงการ	วัตถุประสงค์	เป้าหมาย (ผลผลิตของโครงการ)	งบประมาณและที่มา			ผลลัพธ์ที่คาดว่าจะได้รับ	หน่วยงานที่รับผิดชอบ
				2554 (บาท)	2555 (บาท)	2556 (บาท)		
110	จัดซื้อครุภัณฑ์คอมพิวเตอร์แบบพกพา (Note Book)	เพื่อใช้ที่สำนักงานกองการศึกษาฯ อบจ.เพชรบูรณ์	คอมพิวเตอร์ แบบพกพา (Note Book) จำนวน 1 ชุด	36,800	-	-	การปฏิบัติงานมีประสิทธิภาพ	กองการศึกษาฯ
111	โครงการจัดซื้อครุภัณฑ์คอมพิวเตอร์ PC desktop พร้อมอุปกรณ์	เพื่อใช้ที่สำนักงานกองการศึกษาฯ อบจ.เพชรบูรณ์	คอมพิวเตอร์ PC desktop พร้อมอุปกรณ์ จำนวน 2 ชุด ๆ ละ 36,800.-	73,600	-	-	การปฏิบัติงานมีประสิทธิภาพ	กองการศึกษาฯ
112	โครงการจัดซื้อเครื่องสำรองไฟฟ้า ขนาด 1000 KVA	เพื่อใช้ที่สำนักงานกองการศึกษาฯ อบจ.เพชรบูรณ์	เครื่องสำรองไฟฟ้า ขนาด 1000 KVA จำนวน 2 เครื่อง ๆ ละ 6,000.-	12,000	-	-	การปฏิบัติงานมีประสิทธิภาพ	กองการศึกษาฯ
113	จัดซื้อเครื่องปรับอากาศ ขนาด 24,000 BTU	เพื่อใช้ที่กองการศึกษาฯ อบจ.เพชรบูรณ์	เครื่องปรับอากาศแบบแยกส่วน ชนิดตั้ง/แขวน ขนาด 24,000 BTU พร้อมติดตั้ง จำนวน 1 เครื่อง	40,900	-	-	การปฏิบัติงานมีประสิทธิภาพ	กองการศึกษาฯ
114	จัดซื้อพัดลม โจรพร้อมติดตั้ง	เพื่อใช้ที่กองการศึกษาฯ อบจ.เพชรบูรณ์	พัดลม โจรพร้อมติดตั้ง ขนาดใบพัด ไม่น้อยกว่า 16 นิ้ว จำนวน 4 เครื่อง ๆ ละ 2,200.-	-	8,800	-	การปฏิบัติงานมีประสิทธิภาพ	กองการศึกษาฯ
115	จัดซื้อพัดลมระบายอากาศ ติดกระจกพร้อมติดตั้ง	เพื่อใช้ที่กองการศึกษาฯ อบจ.เพชรบูรณ์	พัดลมระบายอากาศติดกระจก พร้อมติดตั้ง จำนวน 3 เครื่อง ๆ ละ 1,500.-	-	4,500	-	การปฏิบัติงานมีประสิทธิภาพ	กองการศึกษาฯ

5. ยุทธศาสตร์การพัฒนาการเมือง และการบริหาร

5.2 พัฒนาขีดความสามารถในการให้บริการประชาชน และการปฏิบัติงานของบุคลากร

ที่	โครงการ	วัตถุประสงค์	เป้าหมาย (ผลผลิตของโครงการ)	งบประมาณและที่มา			ผลลัพธ์ที่คาดว่าจะได้รับ	หน่วยงานที่รับผิดชอบ
				2554 (บาท)	2555 (บาท)	2556 (บาท)		
116	จัดซื้อเครื่องเข้าเล่มเอกสารชนิดสันกาว	เพื่อใช้ที่กองการศึกษาฯ อบจ.เพชรบูรณ์	เครื่องเข้าเล่มเอกสารชนิดสันกาว	-	20,000	-	การปฏิบัติงานมีประสิทธิภาพ	กองการศึกษาฯ
117	โครงการจัดซื้อเครื่องแต่งกายของโรงเรียนอบจ.เพชรบูรณ์ (วังชมภูวิทยาคม)	เพื่อจัดซื้อเครื่องแต่งกายสำหรับเด็กนักเรียน เช่น ชุดนักเรียน ชุดกีฬา ชุดท้องถิ่น ฯลฯ	นักเรียนโรงเรียนอบจ.เพชรบูรณ์ (วังชมภูวิทยาคม)	500,000	500,000	500,000	นักเรียนมีเครื่องแต่งกายเหมาะสมมีเอกลักษณ์	โรงเรียนอบจ.เพชรบูรณ์ (วังชมภูวิทยาคม)
118	โครงการปรับปรุงซ่อมแซมอาคาร สิ่งปลูกสร้าง ของโรงเรียนอบจ.เพชรบูรณ์ (วังชมภูวิทยาคม)	เพื่อรักษาทรัพย์สินของทางราชการให้อยู่ในสภาพที่ดี	อาคาร สิ่งปลูกสร้าง ต่าง ๆ เช่น อาคารเรียน, หอประชุม, บ้านพัก รวมถึงสิ่งประกอบของอาคารสิ่งปลูกสร้าง ฯลฯ	100,000	-	-	สิ่งปลูกสร้างต่าง ๆ ของโรงเรียนอบจ.เพชรบูรณ์ (วังชมภูวิทยาคม) อยู่ในสภาพที่ดี	โรงเรียนอบจ.เพชรบูรณ์ (วังชมภูวิทยาคม)
119	โครงการจัดซื้อ โต๊ะทำงาน พร้อมเก้าอี้สำหรับครูผู้สอน และบุคลากรทางการศึกษา	เพื่อใช้สำหรับครูผู้สอน และบุคลากรทางการศึกษา ของร.ร.อบจ.เพชรบูรณ์ (วังชมภูวิทยาคม)	โต๊ะเหล็ก ขนาด 4.00 ฟุต จำนวน 29 ตัว ๆ ละ 5,300.- บาท	153,700	-	-	การปฏิบัติงานมีประสิทธิภาพ	โรงเรียนอบจ.เพชรบูรณ์ (วังชมภูวิทยาคม)
			เก้าอี้ชนิดบุนวมหุ้มด้วยหนังเทียม มีพนักพิงและพนักแขน จำนวน 29 ตัว ๆ ละ 2,400.- บาท	69,600	-	-		
120	โครงการจัดซื้อเครื่องตัดสติ๊กเกอร์	เพื่อใช้ในการปฏิบัติงานของโรงเรียนอบจ.เพชรบูรณ์ (วังชมภู)	เครื่องตัดสติ๊กเกอร์ จำนวน 1 เครื่อง	-	100,000	-	การปฏิบัติงานมีประสิทธิภาพ	โรงเรียนอบจ.เพชรบูรณ์ (วังชมภูวิทยาคม)

5. ยุทธศาสตร์การพัฒนาการเมือง และการบริหาร

5.2 พัฒนาขีดความสามารถในการให้บริการประชาชน และการปฏิบัติงานของบุคลากร

ที่	โครงการ	วัตถุประสงค์	เป้าหมาย (ผลผลิตของโครงการ)	งบประมาณและที่มา			ผลลัพธ์ที่คาดว่าจะได้รับ	หน่วยงานที่รับผิดชอบ
				2554 (บาท)	2555 (บาท)	2556 (บาท)		
121	โครงการจัดซื้อเครื่องฉายทึบแสง	เพื่อใช้ในการปฏิบัติงานของโรงเรียนอบจ. เพชรบูรณ์ (วังชมพู)	เครื่องฉายทึบแสง จำนวน 2 เครื่อง	-	80,000	-	การปฏิบัติงานมีประสิทธิภาพ	โรงเรียนอบจ. เพชรบูรณ์ (วังชมพูวิทยาคม)
122	โครงการจัดซื้อเครื่องตัดหญ้าแบบเข็น	เพื่อใช้ในการปฏิบัติงานของโรงเรียนอบจ. เพชรบูรณ์ (วังชมพู)	เครื่องตัดหญ้าแบบเข็น จำนวน 1 เครื่อง	-	80,000	-	การปฏิบัติงานมีประสิทธิภาพ	โรงเรียนอบจ. เพชรบูรณ์ (วังชมพูวิทยาคม)
123	โครงการจัดซื้อรถโดยสาร (ดีเซล) ขนาด 12 ที่นั่ง	เพื่อใช้ในการปฏิบัติงานของโรงเรียนอบจ. เพชรบูรณ์ (วังชมพู)	รถโดยสาร (ดีเซล) ขนาด 12 ที่นั่ง จำนวน 1 คัน	-	1,190,000	-	การปฏิบัติงานมีประสิทธิภาพ	โรงเรียนอบจ. เพชรบูรณ์ (วังชมพูวิทยาคม)
124	โครงการจัดซื้อเครื่องปรับอากาศ ขนาด 18,000 BTU	เพื่อใช้ที่ห้องแผนงานและประกันฯ ห้องธนาคารโรงเรียน และห้องประชาสัมพันธ์	เครื่องปรับอากาศแบบแยกส่วน ชนิดติดตั้ง ขนาด 18,000 BTU มีระบบฟอกอากาศ พร้อมติดตั้ง จำนวน 3 เครื่อง ๆ ละ 34,000.- บาท	-	102,000	-	การปฏิบัติงานมีประสิทธิภาพ	โรงเรียนอบจ. เพชรบูรณ์ (วังชมพูวิทยาคม)
125	โครงการจัดซื้อเครื่องปรับอากาศ ขนาด 24,000 BTU	เพื่อใช้ที่ศูนย์สืบค้นข้อมูลห้องปฏิบัติการคอมพิวเตอร์ 1 และ 2	เครื่องปรับอากาศแบบแยกส่วน ชนิดตั้งพื้นหรือแขวน ขนาด 24,000 BTU มีระบบฟอกอากาศ พร้อมติดตั้ง จำนวน 6 เครื่อง ๆ ละ	-	245,400	-	การปฏิบัติงานมีประสิทธิภาพ	โรงเรียนอบจ. เพชรบูรณ์ (วังชมพูวิทยาคม)

5. ยุทธศาสตร์การพัฒนาการเมือง และการบริหาร

5.2 พัฒนาขีดความสามารถในการให้บริการประชาชน และการปฏิบัติงานของบุคลากร

ที่	โครงการ	วัตถุประสงค์	เป้าหมาย (ผลผลิตของโครงการ)	งบประมาณและที่มา			ผลลัพธ์ที่คาดว่าจะได้รับ	หน่วยงานที่รับผิดชอบ
				2554 (บาท)	2555 (บาท)	2556 (บาท)		
126	โครงการจัดซื้อเครื่องปรับอากาศ ขนาด 50,000 BTU	เพื่อใช้ที่ห้องสำนักงาน ฝ่ายวิชาการ	เครื่องปรับอากาศแบบแยกส่วน ชนิดตั้งพื้นหรือแขวน ขนาด 50,000 BTU มีระบบฟอกอากาศ พร้อมติดตั้ง จำนวน 2 เครื่อง	-	125,200	-	การปฏิบัติงานมีประสิทธิภาพ	โรงเรียนอบจ. เพชรบูรณ์ (วังชมภูวิทยาคม)
127	โครงการปรับปรุงซ่อมแซมและบำรุงรักษาสสิ่งปลูกสร้างและครุภัณฑ์	เพื่อเป็นการปรับปรุงซ่อมแซมและบำรุงรักษาสสิ่งปลูกสร้าง และครุภัณฑ์ที่ชำรุดเสียหาย	โรงเรียนอบจ.เพชรบูรณ์ (วังชมภูวิทยาคม)	-	-	1,000,000	ทรัพย์สินของทางราชการอยู่ในสภาพที่ดี	โรงเรียนอบจ. เพชรบูรณ์ (วังชมภูวิทยาคม)
128	โครงการจัดสร้างรั้วเสาคอนกรีตลวดหนาม	เพื่อเป็นการแสดงอาณาเขตและป้องกันทรัพย์สินของทางราชการ	รั้วเสาคอนกรีต ลวดหนาม 5 เส้น ความยาว 1,200 เมตร	-	-	576,000	โรงเรียนมีรั้วแสดงอาณาเขต และสามารถป้องกันทรัพย์สินของทางราชการ	โรงเรียนอบจ. เพชรบูรณ์ (วังชมภูวิทยาคม)
129	โครงการจัดสร้างทางเดินเชื่อมอาคาร พร้อมหลังคาทรงโค้ง (Cupple way)	เพื่อใช้ในการสัญจรเดินทางระหว่างอาคาร	ทางเดินเชื่อมอาคาร พร้อมหลังคาทรงโค้ง (Cupple way) จำนวน 1 แห่ง	-	-	4,500,000	โรงเรียนมีทางเดินเชื่อมอาคาร ที่สะดวก ปลอดภัย	โรงเรียนอบจ. เพชรบูรณ์ (วังชมภูวิทยาคม)
130	โครงการปรับปรุงและพัฒนาสนามกีฬาและอฒจรรย์กีฬา	เพื่อปรับปรุงพัฒนาสนามกีฬาและอฒจรรย์กีฬาให้มีสภาพที่เหมาะสม	สนามกีฬาและอฒจรรย์กีฬา จำนวน 1 แห่ง	-	-	2,000,000	นักเรียน บุคลากรในโรงเรียน และบุคคลทั่วไปสามารถใช้บริการสนามกีฬาที่มีมาตรฐาน	โรงเรียนอบจ. เพชรบูรณ์ (วังชมภูวิทยาคม)

5. ยุทธศาสตร์การพัฒนาการเมือง และการบริหาร

5.2 พัฒนาขีดความสามารถในการให้บริการประชาชน และการปฏิบัติงานของบุคลากร

ที่	โครงการ	วัตถุประสงค์	เป้าหมาย (ผลผลิตของโครงการ)	งบประมาณและที่มา			ผลลัพธ์ที่คาดว่าจะได้รับ	หน่วยงานที่รับผิดชอบ
				2554 (บาท)	2555 (บาท)	2556 (บาท)		
131	โครงการจัดสร้างหอพักนักเรียนขนาด 80 เตียง	เพื่อจัดสร้างหอพักนักเรียนเรียนดี ดนตรี กีฬาเด่น และบ้านไกล	หอพักนักเรียนขนาด 80 เตียง	-	-	3,500,000	โรงเรียนมีบริการหอพักสำหรับนักเรียน	โรงเรียนอบจ. เพชรบูรณ์ (วังชมภูวิทยา)
132	โครงการจัดสร้างแฟลด์ที่พักครู	เพื่อใช้เป็นที่พักอาศัยแก่ครูที่ปฏิบัติงานที่โรงเรียนอบจ.เพชรบูรณ์ (วังชมภูวิทยา)	แฟลด์ที่พักครู จำนวน 1 แห่ง	-	-	7,500,000	โรงเรียนมีที่พักอย่างเพียงพอสำหรับครู เพื่อดูแลนักเรียน	โรงเรียนอบจ. เพชรบูรณ์ (วังชมภูวิทยา)
133	โครงการจัดสร้างบ้านพักรับรองผู้บริหาร	เพื่อจัดสร้างบ้านพักรับรองสำหรับผู้บริหาร	บ้านพักรับรองผู้บริหาร จำนวน 1 แห่ง	-	-	1,250,000	โรงเรียนมีที่พักรับรองผู้บริหาร	โรงเรียนอบจ. เพชรบูรณ์ (วังชมภูวิทยา)
134	โครงการจัดสร้างห้องน้ำนักเรียนขนาด 10 ห้อง	เพื่อสร้างสุขลักษณะที่ดีให้แก่เด็กนักเรียน	ห้องน้ำนักเรียนขนาด 10 ห้อง จำนวน 2 หลัง	-	-	2,400,000	เด็กนักเรียนมีสุขลักษณะที่ดี	โรงเรียนอบจ. เพชรบูรณ์ (วังชมภูวิทยา)
135	โครงการจัดสร้างศาลาพักผ่อนทรงไทย	เพื่อใช้เป็นสถานที่พักผ่อนหย่อนใจให้แก่ครู นักเรียน และคนทั่วไป	ศาลาพักผ่อนทรงไทย จำนวน 1 หลัง	-	-	200,000	โรงเรียนมีที่พักผ่อนหย่อนใจบริการกับนักเรียนและชุมชน	โรงเรียนอบจ. เพชรบูรณ์ (วังชมภูวิทยา)
136	โครงการจัดสร้างหอประชุมขนาด 1,200 ที่นั่ง มีระบบปรับอากาศและระบบเสียง	เพื่อใช้เป็นสถานที่สำหรับการจัดการประชุมและกิจกรรมต่าง ๆ	หอประชุมขนาด 1,200 ที่นั่ง มีระบบปรับอากาศและระบบเสียง	-	-	25,000,000	โรงเรียนมีสถานที่ที่เหมาะสมในการประชุมและกิจกรรมต่าง ๆ	โรงเรียนอบจ. เพชรบูรณ์ (วังชมภูวิทยา)

5. ยุทธศาสตร์การพัฒนาการเมือง และการบริหาร

5.3 การสนับสนุนกิจกรรมผังเมืองรวม

ที่	โครงการ	วัตถุประสงค์	เป้าหมาย (ผลผลิตของโครงการ)	งบประมาณและที่มา			ผลลัพธ์ที่คาดว่าจะได้รับ	หน่วยงานที่รับผิดชอบ
				2554 (บาท)	2555 (บาท)	2556 (บาท)		
1	การจัดทำและปรับปรุงผังเมือง จังหวัดเพชรบูรณ์	เพื่อการวางและปรับปรุง ผังเมืองรวม ผังเมือง จังหวัด และผังชุมชน ตลอดจนพัฒนาบุคลากร ท้องถิ่นให้มีความรู้ในการ จัดทำผังเมืองรวม	ในเขตจังหวัดเพชรบูรณ์	100,000	100,000	100,000	เมืองเพชรบูรณ์ได้รับ การพัฒนา บุคลากร ท้องถิ่นได้มีความรู้ความ เข้าใจในเรื่องผังเมืองรวม	กองช่าง
รวม 1 โครงการ				100,000	100,000	100,000		

บัญชีสรุปโครงการพัฒนา
แผนพัฒนาสามปี (พ.ศ. 2554 - 2556)
องค์การบริหารส่วนจังหวัดเพชรบูรณ์

ยุทธศาสตร์	ปี พ.ศ.2554		ปี พ.ศ.2555		ปี พ.ศ.2556		รวม 3 ปี	
	จำนวนโครงการ	งบประมาณ	จำนวนโครงการ	งบประมาณ	จำนวนโครงการ	งบประมาณ	จำนวนโครงการ	งบประมาณ
1. ยุทธศาสตร์การพัฒนาด้านโครงสร้างพื้นฐาน								
1.1 สนับสนุนการก่อสร้าง และปรับปรุงถนน สะพาน	39	37,043,000	107	120,922,211	101	213,279,400	247	371,244,611
1.2 สนับสนุนการก่อสร้างและปรับปรุงแหล่งน้ำเพื่ออุปโภคและบริโภคและการเกษตร	37	53,809,000	96	138,844,300	109	166,184,500	242	358,837,800
1.3 สนับสนุนการก่อสร้าง ปรับปรุงไฟฟ้า ประปา และโทรศัพท์	5	5,332,300	10	25,400,000	7	10,700,000	22	41,432,300
รวม	81	96,184,300	213	285,166,511	217	390,163,900	511	771,514,711
2. ยุทธศาสตร์การพัฒนาการส่งเสริมการศึกษา ศาสนา วัฒนธรรม ประเพณีการกีฬา และพัฒนาคุณภาพชีวิต								
2.1 ส่งเสริมและสนับสนุนการพัฒนาคุณภาพการศึกษา และสื่อการเรียนการสอน	22	7,090,200	23	13,081,200	23	12,886,200	68	33,057,600
2.2 ส่งเสริมและสนับสนุนศาสนา ประเพณี อนุรักษ์สืบสานวัฒนธรรม และภูมิปัญญาท้องถิ่น	5	11,300,000	5	7,100,000	5	9,214,000	15	27,614,000
2.3 ส่งเสริมและสนับสนุนด้านการกีฬาและพลานามัย	8	6,180,000	13	7,200,000	12	13,700,000	33	27,080,000
2.4 ส่งเสริมและสนับสนุน การพัฒนาด้านสาธารณสุข	6	6,100,000	11	11,200,000	9	7,122,000	26	24,422,000
2.5 ส่งเสริมและสนับสนุนการป้องกันปัญหาเสพติดและแหล่งอบายมุข	5	5,025,000	8	6,125,000	7	5,045,000	20	16,195,000
2.6 สนับสนุนและให้การช่วยเหลือ สงเคราะห์ผู้ด้อยโอกาส ผู้พิการ เด็ก เยาวชน สตรีและผู้สูงอายุ	5	1,900,000	9	5,466,000	9	5,266,000	23	12,632,000
รวม	51	37,595,200	69	50,172,200	65	53,233,200	185	141,000,600
3. ยุทธศาสตร์การพัฒนาเศรษฐกิจ การเกษตรและการท่องเที่ยว								
3.1 ส่งเสริมและสนับสนุนด้านการเกษตร การพัฒนาผลผลิต เพิ่มคุณภาพ ผลิตผลทางการเกษตรฯ	1	1,500,000	7	8,600,000	10	18,626,632	18	28,726,632
3.2 ส่งเสริมสนับสนุนกิจกรรมการอบรมให้ความรู้ในการประกอบอาชีพ	4	6,500,000	8	6,550,000	6	5,750,000	18	18,800,000
3.3 ส่งเสริมและสนับสนุนวัสดุอุปกรณ์ในการประกอบอาชีพ	1	1,000,000	1	1,000,000	3	2,600,000	5	4,600,000
3.4 ส่งเสริมและสนับสนุนการท่องเที่ยวอย่างยั่งยืน	4	7,680,000	11	17,200,000	15	30,400,000	30	55,280,000
3.5 ส่งเสริมการตลาดเพื่อการพัฒนาด้านเศรษฐกิจ	1	300,000	4	5,300,000	3	1,800,000	8	7,400,000
รวม	11	16,980,000	31	38,650,000	37	59,176,632	79	114,806,632

**บัญชีสรุปโครงการพัฒนา
แผนพัฒนาสามปี (พ.ศ. 2554 - 2556)**

องค์การบริหารส่วนจังหวัดเพชรบูรณ์

ยุทธศาสตร์	ปี พ.ศ.2554		ปี พ.ศ.2555		ปี พ.ศ.2556		รวม 3 ปี	
	จำนวนโครงการ	งบประมาณ	จำนวนโครงการ	งบประมาณ	จำนวนโครงการ	งบประมาณ	จำนวนโครงการ	งบประมาณ
4. ยุทธศาสตร์การพัฒนาการอนุรักษ์ฟื้นฟูทรัพยากรธรรมชาติและสิ่งแวดล้อม								
4.1 สนับสนุนการอนุรักษ์ ฟื้นฟูทรัพยากรธรรมชาติและสิ่งแวดล้อม	1	2,500,000	3	4,000,000	4	11,000,000	8	17,500,000
4.2 สนับสนุนกิจกรรมด้านสร้างจิตสำนึกฯ ในการรักษาสิ่งแวดล้อมทุกองค์กร	1	500,000	6	2,550,000	7	5,050,000	14	8,100,000
4.3 สนับสนุนการมีส่วนร่วมในการบริหารจัดการทรัพยากรธรรมชาติและสิ่งแวดล้อม	1	200,000	3	300,000	3	800,000	7	1,300,000
รวม	3	3,200,000	12	6,850,000	14	16,850,000	29	26,900,000
5.ยุทธศาสตร์การพัฒนาการเมือง และการบริหาร								
5.1 ส่งเสริมให้ประชาชนมีส่วนร่วมในการพัฒนาการเมืองและการบริหาร	23	21,180,000	27	22,680,000	27	24,340,000	77	68,200,000
5.2 พัฒนาขีดความสามารถในการให้บริการประชาชน และการปฏิบัติงานของบุคลากร	76	29,091,780	54	90,571,300	28	65,191,900	158	184,854,980
5.3 การสนับสนุนกิจกรรมผังเมืองรวม	1	100,000	1	100,000	1	100,000	3	300,000
รวม	100	50,371,780	82	113,351,300	56	89,631,900	238	253,354,980
รวมทั้งสิ้น	246	204,331,280	407	494,190,011	389	609,055,632	1042	1,307,576,923

ส่วนที่ 6

การนำแผนพัฒนาสามปีไปสู่การปฏิบัติและการติดตามประเมินผล

การติดตามและประเมินผล โครงการ/กิจกรรม ในการนำแผนพัฒนาสามปีไปสู่การปฏิบัติ เป็นการดำเนินการ เพื่อให้ทราบว่าโครงการ/กิจกรรมที่นำไปปฏิบัติ นั้น บรรลุวัตถุประสงค์ประสบความสำเร็จหรือไม่อย่างไร ซึ่งในการติดตามประเมินผลแผนพัฒนาขององค์การบริหารส่วนจังหวัดเพชรบูรณ์ ได้ดำเนินการแต่งตั้งคณะกรรมการติดตามและประเมินผลแผนพัฒนาขององค์การบริหารส่วนจังหวัดเพชรบูรณ์ ตามระเบียบกระทรวงมหาดไทย ว่าด้วยการจัดทำแผนพัฒนาขององค์กรปกครองส่วนท้องถิ่น พ.ศ.2548 หมวด 6 การติดตามและประสานแผนพัฒนา ข้อ 28 ให้ผู้บริหารท้องถิ่น แต่งตั้งคณะกรรมการติดตามและประเมินผลแผนพัฒนาท้องถิ่น โดยให้คณะกรรมการติดตามและประเมินผลแผนพัฒนาขององค์การบริหารส่วนจังหวัดเพชรบูรณ์ มีหน้าที่ ดังนี้

1. กำหนดแนวทาง วิธีการในการติดตามและประเมินผลแผนพัฒนา
2. ดำเนินการติดตามและประเมินผลแผนพัฒนา
3. รายงานผลและเสนอความเห็นซึ่งได้จากการติดตามและประเมินผลแผนพัฒนาต่อผู้บริหารท้องถิ่น เพื่อให้ผู้บริหารท้องถิ่นเสนอต่อสภาท้องถิ่น คณะกรรมการพัฒนาท้องถิ่น และประกาศผลการติดตามและประเมินผลแผนพัฒนาท้องถิ่นให้ประชาชนในท้องถิ่นทราบโดยทั่วกัน อย่างน้อยปีละหนึ่งครั้งภายในเดือนธันวาคมของทุกปี ทั้งนี้ให้ปิดประกาศโดยเปิดเผยไม่น้อยกว่าสามสิบวัน
4. แต่งตั้งคณะอนุกรรมการหรือคณะทำงานเพื่อช่วยปฏิบัติงานตามที่เห็นสมควร

ในการติดตามและประเมินผลแผนพัฒนาสามปีขององค์การบริหารส่วนจังหวัดเพชรบูรณ์ ได้กำหนดการติดตามประเมินผลการดำเนินงานตามยุทธศาสตร์ทั้ง 5 ประเด็นยุทธศาสตร์การพัฒนา ซึ่งจะดำเนินการตรวจสอบ ติดตามและประเมินผล โครงการ/กิจกรรมที่ได้บรรจุไว้ในแผนพัฒนาสามปี ที่นำไปตั้งงบประมาณรายจ่ายประจำปีว่ามีความสอดคล้อง และจะดำเนินการตรวจสอบติดตามและประเมินผล โครงการ/กิจกรรมที่ได้นำไปปฏิบัติจริงว่ามีปัญหาและอุปสรรคในการปฏิบัติงานอย่างไร และทำการแก้ไขปัญหาและอุปสรรคนั้น เพื่อที่จะให้ผู้บริหารนำไปเป็นเครื่องมือในการบริหาร สามารถตอบสนองต่อปัญหาความต้องการของประชาชน โดยการติดตามและประเมินผลแผนพัฒนาสามปี จะติดตามตามแผนการดำเนินงานประจำปี ขององค์การบริหารส่วนจังหวัดเพชรบูรณ์ ซึ่งจะดำเนินการติดตามและประเมินผลแผนพัฒนาสามปี อย่างน้อยปีละ 1 ครั้ง