



# แผนพัฒนาท้องถิ่น

(พ.ศ. ๒๕๖๖ – ๒๕๗๐)

องค์การบริหารส่วนจังหวัดเพชรบูรณ์



จัดทำโดย กองยุทธศาสตร์และงบประมาณ  
องค์การบริหารส่วนจังหวัดเพชรบูรณ์  
โทร.๐-๕๖๗๑-๑๓๖๔



ประกาศองค์การบริหารส่วนจังหวัดเพชรบูรณ์  
เรื่อง แผนพัฒนาท้องถิ่น (พ.ศ. ๒๕๖๖ - ๒๕๗๐) ขององค์การบริหารส่วนจังหวัดเพชรบูรณ์

ด้วยองค์การบริหารส่วนจังหวัดเพชรบูรณ์ ได้ดำเนินการจัดทำแผนพัฒนาท้องถิ่น (พ.ศ. ๒๕๖๖ - ๒๕๗๐) ขององค์การบริหารส่วนจังหวัดเพชรบูรณ์ โดยผ่านการพิจารณาให้ความเห็นชอบจากคณะกรรมการพัฒนาองค์การบริหารส่วนจังหวัดเพชรบูรณ์ ในคราวการประชุม ครั้งที่ ๓/๒๕๖๔ เมื่อวันที่ ๒๙ พฤศจิกายน ๒๕๖๔

อาศัยอำนาจตามระเบียบกระทรวงมหาดไทยว่าด้วยการจัดทำแผนพัฒนาขององค์กรปกครองส่วนท้องถิ่น พ.ศ. ๒๕๔๘ และที่แก้ไขเพิ่มเติมถึง (ฉบับที่ ๓) พ.ศ. ๒๕๖๑ ข้อ ๑๗ จึงประกาศใช้แผนพัฒนาท้องถิ่น (พ.ศ. ๒๕๖๖ - ๒๕๗๐) ขององค์การบริหารส่วนจังหวัดเพชรบูรณ์ เพื่อเป็นกรอบแนวทางในการพัฒนาขององค์การบริหารส่วนจังหวัดเพชรบูรณ์ต่อไป

จึงประกาศให้ทราบโดยทั่วกัน

ประกาศ ณ วันที่ ๓๐ พฤศจิกายน พ.ศ. ๒๕๖๔

(นายอัศวเดช ทองใจสด)  
นายกองค์การบริหารส่วนจังหวัดเพชรบูรณ์

## คำนำ

องค์การบริหารส่วนจังหวัดเพชรบูรณ์ ได้จัดทำแผนพัฒนาท้องถิ่น (พ.ศ. ๒๕๖๖ - ๒๕๗๐) ขององค์การบริหารส่วนจังหวัดเพชรบูรณ์ โดยถือปฏิบัติตามระเบียบกระทรวงมหาดไทยว่าด้วยการจัดทำแผนพัฒนาขององค์กรปกครองส่วนท้องถิ่น พ.ศ. ๒๕๔๘ และที่แก้ไขเพิ่มเติมถึง (ฉบับที่ ๓) พ.ศ. ๒๕๖๑ และหนังสือกระทรวงมหาดไทย ด่วนที่สุด ที่ มท. ๐๘๑๐.๓/ว ๗๔๖๗ ลงวันที่ ๑๔ ธันวาคม ๒๕๖๓ เพื่อให้การพัฒนาท้องถิ่นสามารถแก้ไขปัญหาและตอบสนองต่อความต้องการของประชาชน ได้อย่างมีประสิทธิภาพ โดยให้สอดคล้องกับยุทธศาสตร์ชาติ ๒๐ ปี (พ.ศ. ๒๕๖๑ - ๒๕๘๐) ร่างแผนพัฒนาเศรษฐกิจและสังคมแห่งชาติ (ฉบับที่ ๑๓) นโยบายของรัฐบาล ยุทธศาสตร์กลุ่มจังหวัด ยุทธศาสตร์จังหวัด นโยบายผู้บริหารองค์การบริหารส่วนจังหวัด และตามอำนาจหน้าที่ขององค์การบริหารส่วนจังหวัด ตามพระราชบัญญัติองค์การบริหารส่วนจังหวัด พ.ศ. ๒๕๔๐ และที่แก้ไขเพิ่มเติมถึงฉบับที่ ๕ พ.ศ. ๒๕๖๒, พระราชบัญญัติกำหนดแผนและขั้นตอนการกระจายอำนาจให้แก่องค์กรปกครองส่วนท้องถิ่น พ.ศ. ๒๕๔๒ , ประกาศคณะกรรมการการกระจายอำนาจให้แก่องค์กรปกครองส่วนท้องถิ่น ลงวันที่ ๑๓ สิงหาคม ๒๕๔๖ และประกาศคณะกรรมการการกระจายอำนาจให้แก่องค์กรปกครองส่วนท้องถิ่น ลงวันที่ ๒๓ พฤศจิกายน ๒๕๕๒

จึงหวังเป็นอย่างยิ่งว่าแผนพัฒนาท้องถิ่น (พ.ศ. ๒๕๖๖ - ๒๕๗๐) ขององค์การบริหารส่วนจังหวัดเพชรบูรณ์ จะเป็นประโยชน์ในการพัฒนาท้องถิ่นต่อไป

องค์การบริหารส่วนจังหวัดเพชรบูรณ์

## สารบัญ

เรื่อง	หน้า
<p><b>ส่วนที่ ๑</b> สภาพทั่วไปและข้อมูลพื้นฐาน</p> <p>ข้อมูลสภาพทั่วไป และข้อมูลพื้นฐาน อาทิ ด้านกายภาพ ด้านการเมือง/ การปกครอง ประชากร สภาพทางสังคม ระบบบริการพื้นฐาน ระบบเศรษฐกิจ ศาสนา ประเพณี วัฒนธรรม ทรัพยากรธรรมชาติ</p>	<p>๑ - ๓๒</p>
<p><b>ส่วนที่ ๒</b> ยุทธศาสตร์องค์การปกครองส่วนท้องถิ่น</p> <p>ความสัมพันธ์ระหว่างแผนพัฒนาระดับมหภาค ยุทธศาสตร์ขององค์การปกครองส่วนท้องถิ่น การวิเคราะห์เพื่อพัฒนาท้องถิ่น</p>	<p>๓๓ - ๔๔</p>
<p><b>ส่วนที่ ๓</b> การนำแผนพัฒนาท้องถิ่นไปสู่การปฏิบัติ</p> <p>ยุทธศาสตร์การพัฒนาและแผนงาน บัญชีโครงการพัฒนาท้องถิ่น บัญชีครุภัณฑ์</p>	<p>๔๕ - ๑๑๙</p>
<p><b>ส่วนที่ ๔</b> การติดตามและประเมินผล</p> <p>การติดตามและประเมินผลยุทธศาสตร์ การติดตามและประเมินผลโครงการ สรุปผลการพัฒนาท้องถิ่น จากแผนพัฒนาท้องถิ่น (พ.ศ. ๒๕๖๑ - ๒๕๖๕) ข้อเสนอแนะการจัดทำแผนพัฒนาท้องถิ่นในอนาคต</p>	<p>๑๒๐ - ๑๒๘</p>

## ส่วนที่ ๑ สภาพทั่วไปและข้อมูลพื้นฐาน

### (๑) ด้านกายภาพ

#### ๑.๑) ที่ตั้งของจังหวัดเพชรบูรณ์

เป็นจังหวัดที่มีแนวเขตติดต่อกันระหว่างภาคเหนือ ภาคตะวันออกเฉียงเหนือ และภาคกลาง ประมาณ เส้นรุ้งที่ ๑๖ องศาเหนือ กับเส้นแวงที่ ๑๐๑ องศาตะวันออก มีพื้นที่ประมาณ ๑๒,๖๖๘.๔๑๖ ตารางกิโลเมตร หรือประมาณ ๗,๙๑๗,๗๖๐ ไร่ ส่วนที่กว้างที่สุดของจังหวัดจากด้านตะวันออกถึงตะวันตกกว้าง ๕๕ กิโลเมตร ส่วนที่ยาวที่สุดวัดจากเหนือสุดถึงใต้สุดยาว ๒๙๖ กิโลเมตร และสูงจากระดับน้ำทะเลประมาณ ๑๑๔ เมตร โดยอยู่ห่างจากกรุงเทพมหานคร ๓๔๙ กิโลเมตร ตามทางหลวงหมายเลข ๒๑ จังหวัดเพชรบูรณ์ มีอาณาเขตติดต่อกับ จังหวัดใกล้เคียง ดังนี้

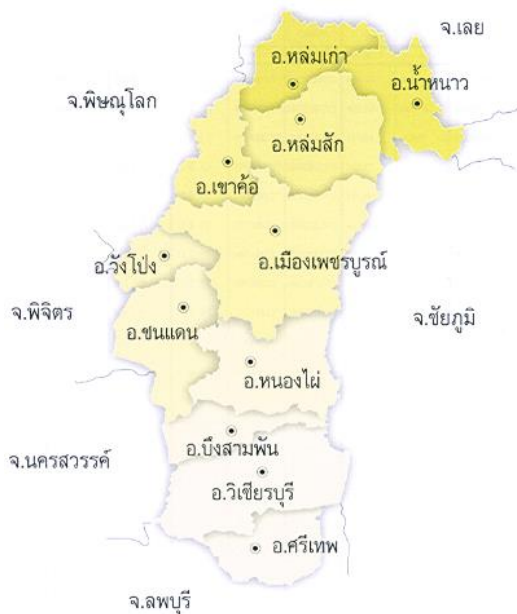

ทิศเหนือ

ติดต่อกับ จังหวัดเลย

ทิศใต้

ติดต่อกับ จังหวัดลพบุรี

ทิศตะวันออก

ติดต่อกับ จังหวัดขอนแก่น และชัยภูมิ

ทิศตะวันตก

ติดต่อกับ จังหวัดพิษณุโลก พิจิตร

และนครสวรรค์

#### ๑.๒) ลักษณะภูมิประเทศ

จังหวัดเพชรบูรณ์มีลักษณะภูมิประเทศเป็นเทือกเขารูปเกือกม้ารอบพื้นที่ด้านเหนือของจังหวัด และมีแนวขนานกันไปทั้งสองข้างทั้งทิศตะวันออกและทิศตะวันตก พื้นที่ราบส่วนใหญ่เป็นพื้นที่ที่อยู่ตอนกลางและอำเภอทางด้านเหนือของจังหวัดเป็นพื้นที่ลาดชัน โดยจากเหนือถึงใต้มีพื้นที่ป่าไม้รวม ๒,๕๐๙,๙๑๓.๑๒ ไร่ หรือคิดเป็นร้อยละ ๓๒.๕๔ มีแม่น้ำป่าสักเป็นแม่น้ำสายสำคัญที่สุดของจังหวัด ที่ไหลผ่านกลางจังหวัด จากทิศเหนือไปทิศใต้อายุประมาณ ๓๕๐ กิโลเมตร ซึ่งมีต้นน้ำเกิดจากภูเขาผาลาในจังหวัดเลย แม่น้ำป่าสักไหลผ่านอำเภอหล่มเก่า หล่มสัก เมืองเพชรบูรณ์ หนองไผ่ บึงสามพัน วิเชียรบุรี และศรีเทพ

### ๑.๓) ลักษณะภูมิอากาศ

จังหวัดเพชรบูรณ์ เป็นจังหวัดที่มีภูเขาล้อมรอบ ทำให้อากาศร้อนจัดในฤดูร้อน หนาวจัดในฤดูหนาว โดยเฉพาะพื้นที่อำเภอภูน้ำหนาว อำเภอเขาค้อ และอำเภอหล่มเก่า จะมีอากาศหนาวที่สุดและบนพื้นที่ภูเขา จะมีอากาศเย็นตลอดทั้งปี ฤดูร้อนเริ่มเดือนมีนาคม ถึง เมษายน ฤดูฝนเริ่มเดือนพฤษภาคม ถึง ตุลาคม และฤดูหนาวเริ่มเดือนพฤศจิกายน ถึง กุมภาพันธ์ ของทุกปี

ในปี ๒๕๖๒ จังหวัดเพชรบูรณ์ มีอุณหภูมิ สูงสุด ๔๒.๖ องศาเซลเซียส และอุณหภูมิต่ำสุด ๑๒.๑ องศาเซลเซียส ความชื้นสัมพัทธ์เฉลี่ย ๖๘.๑ เฉลี่ยสูงสุด ๘๘.๐ เฉลี่ยต่ำสุด ๔๘.๑ และต่ำสุด ๒๑.๐ ด้านปริมาณฝน พบว่า ทั้งปีมีฝนตกทั้งสิ้น ๑๐๑ วัน ปริมาณน้ำฝน วัดได้ ๘๘๑.๐ มิลลิเมตร ปริมาณฝนสูงสุดคือ วันที่ ๓๐ สิงหาคม ๒๕๖๒ วัดปริมาณน้ำฝนได้ ๑๐๕.๑ มิลลิเมตร (สถานีอุตุนิยมวิทยาเพชรบูรณ์)

### ๑.๔) ลักษณะของดิน

จังหวัดเพชรบูรณ์ มีพื้นที่ทั้งสิ้น ๗,๗๔๗,๓๘๓ ไร่ จากข้อมูลการใช้ที่ดินจังหวัดเพชรบูรณ์ ปี ๒๕๖๐ - ๒๕๖๒ แบ่งพื้นที่ถือครองทางการเกษตร ๔,๔๘๑,๗๔๗ ไร่ คิดเป็นร้อยละ ๕๗.๘ พื้นที่ป่าไม้ ๒,๖๖๐,๑๗๖ ไร่ คิดเป็นร้อยละ ๓๔.๓๓ และจากข้อมูลการใช้ที่ดินทางการเกษตรของจังหวัดเพชรบูรณ์ ส่วนใหญ่เป็นพื้นที่พืชไร่ ๒,๓๒๒,๗๓๙ ไร่ คิดเป็นร้อยละ ๕๑.๘๒ รองลงมาเป็นพื้นที่นา ๑,๒๗๑,๑๘๘ ไร่ คิดเป็นร้อยละ ๒๘.๓๖

การพัฒนาที่ดินได้จำแนกลักษณะดินของจังหวัดเพชรบูรณ์มีลักษณะดิน แบ่งออกเป็น ๓๐ กลุ่มดิน ตามลักษณะพื้นที่ ๔ ประเภท ดังต่อไปนี้

๑. กลุ่มดินนา เป็นดินนาหรือดินลุ่มใช้ประโยชน์ในการทำนา โดยเรียงลำดับตั้งแต่ ดินเหนียวจัด ดินเหนียว ดินร่วนเหนียวปนทราย ดินร่วนปนทราย ดินทราย ดินทรายปนกรวด ครอบคลุมพื้นที่ประมาณร้อยละ ๒๐ ของจังหวัด

๒. กลุ่มดินไร่ เป็นกลุ่มดินดอน ใช้ประโยชน์ในการทำพืชไร่และไม้ผล ครอบคลุมพื้นที่ประมาณร้อยละ ๓๐ ของจังหวัด

๓. กลุ่มดินต้น ใช้ประโยชน์ในการทำพืชไร่และผลไม้ ครอบคลุมพื้นที่ประมาณร้อยละ ๑๐ ของจังหวัด

๔. กลุ่มดินภูเขา(Sc) ใช้ประโยชน์ในการปลูกไม้ผล ครอบคลุมพื้นที่ประมาณร้อยละ ๔๐ ของจังหวัด

## (๒) ด้านการเมือง/การปกครอง

### ๒.๑) เขตการปกครอง

จังหวัดเพชรบูรณ์แบ่งการปกครองออกเป็น ๑๑ อำเภอ ๑๑๗ ตำบล ๑,๔๓๙ หมู่บ้าน โดยมีองค์กรปกครองส่วนท้องถิ่น รวม ๑๒๘ แห่ง ประกอบด้วย องค์การบริหารส่วนจังหวัด ๑ แห่ง เทศบาลเมือง จำนวน ๓ แห่ง เทศบาลตำบล ๒๒ แห่ง องค์การบริหารส่วนตำบล ๑๐๒ แห่ง โดยอำเภอหล่มสักเป็นอำเภอที่มีจำนวนตำบล จำนวนหมู่บ้าน และจำนวน อบต. มากที่สุดของจังหวัด โดยมีจำนวน ๒๓ ตำบล ๒๕๑ หมู่บ้าน และ ๑๙ อบต. ตามลำดับ

**ตารางแสดงข้อมูลการแบ่งเขตการปกครองจังหวัดเพชรบูรณ์ (รายอำเภอ)**

ลำดับ	อำเภอ	พื้นที่ (ตร.กม.)	จำนวน ตำบล	จำนวน หมู่บ้าน	จำนวน เทศบาลเมือง	จำนวนเทศบาล ตำบล	จำนวน อบต.
๑	เมืองเพชรบูรณ์	๒,๒๘๑.๐๐	๑๗	๒๒๑	๑	๓	๑๕
๒	หล่มสัก	๑,๕๓๕.๓๔	๒๓	๒๕๑	๑	๑	๑๙
๓	หล่มเก่า	๙๒๗.๐๖	๙	๙๙	-	๑	๙
๔	น้ำหนาว	๖๒๐.๐๐	๔	๓๐	-	-	๔
๕	เขาค้อ	๑,๓๓๓.๐๐	๗	๗๒	-	๑	๔
๖	ชนแดน	๑,๑๕๗.๐๐	๙	๑๓๙	-	๔	๘
๗	วังโป่ง	๕๔๓.๐๐	๕	๖๔	-	๒	๕
๘	หนองไผ่	๑,๓๖๐.๒๐	๑๓	๑๔๒	-	๖	๙
๙	บึงสามพัน	๔๘๙.๘๐	๙	๑๒๓	-	๑	๙
๑๐	วิเชียรบุรี	๑,๖๓๒.๐๐	๑๔	๑๙๒	๑	๑	๑๔
๑๑	ศรีเทพ	๘๑๐.๐๐	๗	๑๐๖	-	๒	๖
<b>รวม</b>		<b>๑๒,๖๘๘.๕๑</b>	<b>๑๑๗</b>	<b>๑,๔๓๙</b>	<b>๓</b>	<b>๒๒</b>	<b>๑๐๒</b>

ที่มา : ที่ทำการปกครองจังหวัดเพชรบูรณ์ ข้อมูล ณ วันที่ ๓๑ กรกฎาคม ๒๕๖๔

## ๒.๒ การเลือกตั้ง

องค์การบริหารส่วนจังหวัดเพชรบูรณ์ ดำเนินกิจการตามพระราชบัญญัติองค์การบริหารส่วนจังหวัด พ.ศ. ๒๕๔๐ และแก้ไขเพิ่มเติม กฎกระทรวง พ.ศ.๒๕๔๑ พระราชบัญญัติกำหนดแผนและขั้นตอนการกระจายอำนาจให้แก่องค์กรปกครองส่วนท้องถิ่น พ.ศ.๒๕๔๒ ประกาศคณะกรรมการการกระจายอำนาจให้แก่องค์กรปกครองส่วนท้องถิ่น ลงวันที่ ๑๓ สิงหาคม ๒๕๔๖ และประกาศคณะกรรมการการกระจายอำนาจให้แก่องค์กรปกครองส่วนท้องถิ่น ลงวันที่ ๒๓ พฤศจิกายน ๒๕๕๒ โดยกำหนดให้มีโครงสร้างการบริหารจัดการ ดังนี้

ด้านการเมืองและการบริหารขององค์การบริหารส่วนจังหวัดเพชรบูรณ์ องค์การบริหารส่วนจังหวัดเพชรบูรณ์ มีการแบ่งด้านการเมืองออกเป็น ๒ ฝ่ายประกอบด้วย

### ๑) ฝ่ายบริหาร ประกอบด้วย

- |                              |  |
|------------------------------|--|
| ๑. นายอัครเดช ทองใจสด        | นายกองค์การบริหารส่วนจังหวัดเพชรบูรณ์            |
| ๒. นายคณิศร บุญยเกตุ         | รองนายกองค์การบริหารส่วนจังหวัดเพชรบูรณ์ คนที่ ๑ |
| ๓. นายณรงค์ศักดิ์ หอมมาลัย   | รองนายกองค์การบริหารส่วนจังหวัดเพชรบูรณ์ คนที่ ๒ |
| ๔. นายวิโรจน์ เข้มเหล็ก      | ที่ปรึกษานายกองค์การบริหารส่วนจังหวัดเพชรบูรณ์   |
| ๕. นายณัฐพล ทองใจสด          | ที่ปรึกษานายกองค์การบริหารส่วนจังหวัดเพชรบูรณ์   |
| ๖. นายธีรนาถ พังคะ           | เลขานุการนายกองค์การบริหารส่วนจังหวัดเพชรบูรณ์   |
| ๗. นายสุประวีร์ อรรถพันธ์    | เลขานุการนายกองค์การบริหารส่วนจังหวัดเพชรบูรณ์   |
| ๘. นางศรีสุดา กิตติธารทรัพย์ | เลขานุการนายกองค์การบริหารส่วนจังหวัดเพชรบูรณ์   |

อำนาจหน้าที่ความรับผิดชอบ ดำเนินการอันเป็นหน้าที่ขององค์การบริหารส่วนจังหวัดตามมติของสภาองค์การบริหารส่วนจังหวัด และหน้าที่ตามพระราชบัญญัติหรือที่มีกฎหมายอื่นบัญญัติไว้

### ๒) ฝ่ายนิติบัญญัติ ประกอบด้วย

#### ๒.๑ ประธานและรองประธานสภาองค์การบริหารส่วนจังหวัด ประกอบด้วย

- |                                     |                                      |
|-------------------------------------|--------------------------------------|
| ๑. นายวรโชติ สุคนธ์ขจร              | ประธานสภาองค์การบริหารส่วนจังหวัด    |
| ๒. ว่าที่ร้อยตรีชัชวาลย์ รักษากัญญา | รองประธานสภาองค์การบริหารส่วนจังหวัด |
| ๓. นางสาวอภิรดี พรพถมิพันธ์         | รองประธานสภาองค์การบริหารส่วนจังหวัด |

๒.๒. สมาชิกสภาองค์การบริหารส่วนจังหวัดเพชรบูรณ์ มีจำนวน ๒๓ คน ดังนี้

๒.๒.๑. สมาชิกสภาองค์การบริหารส่วนจังหวัดเพชรบูรณ์ เขตอำเภอเมืองฯ จำนวน ๖ คน คือ

๑. นายชำนาญ มีวันเนือง สมาชิกสภาองค์การบริหารส่วนจังหวัด เขต ๑ ซึ่งพื้นที่ที่อยู่ในเขตเลือกตั้ง ได้แก่ ตำบลนางั่ว ตำบลท่าพล เทศบาลตำบลท่าพลและตำบลสะเดียง หมู่ที่ ๕, ๘ และ ๑๑

๒. นายจักริน นาคสำราญ สมาชิกสภาองค์การบริหารส่วนจังหวัด เขต ๒ ซึ่งพื้นที่ที่อยู่ในเขตเลือกตั้ง ได้แก่ เทศบาลเมืองเพชรบูรณ์และตำบลสะเดียง หมู่ ๒, ๖ และ ๗

๓. นางสาวอภิรดี พรฤทธิพันธ์ สมาชิกสภาองค์การบริหารส่วนจังหวัด เขต ๓ ซึ่งพื้นที่ที่อยู่ในเขตเลือกตั้ง ได้แก่ ตำบลป่าเลา ตำบลบ้านโตก ตำบลวังชมภูและเทศบาลตำบลวังชมภู

๔. นายอิทธิเชษฐ์ พรฤทธิพันธ์ สมาชิกสภาองค์การบริหารส่วนจังหวัด เขต ๔ ซึ่งพื้นที่ที่อยู่ในเขตเลือกตั้ง ได้แก่ ตำบลห้วยสะแก ตำบลระวิง ตำบลนายมและตำบลตะเบา

๕. นายสิทธิเดช พรฤทธิพันธ์ สมาชิกสภาองค์การบริหารส่วนจังหวัด เขต ๕ ซึ่งพื้นที่ที่อยู่ในเขตเลือกตั้ง ได้แก่ ตำบลน้ำร้อน ตำบลขอนแก่น ตำบลนาป่า ตำบลสะเดียง หมู่ ๑, ๓, ๔, ๙, ๑๐, ๑๒ และ ๑๓

๖. นายวินัย พรฤทธิพันธ์ สมาชิกสภาองค์การบริหารส่วนจังหวัด เขต ๖ ซึ่งพื้นที่ที่อยู่ในเขตเลือกตั้ง ได้แก่ ตำบลดงมูลเหล็ก ตำบลบ้านโคก ตำบลห้วยใหญ่และทะเบียนบ้านกลาง

๒.๒.๒. สมาชิกสภาองค์การบริหารส่วนจังหวัดเพชรบูรณ์ เขตอำเภอหล่มสัก จำนวน ๕ คน คือ

๑. นายทวีชัย พรสุพรรณวงศ์ สมาชิกสภาองค์การบริหารส่วนจังหวัด เขต ๑ ซึ่งพื้นที่ที่อยู่ในเขตเลือกตั้ง ได้แก่ เทศบาลเมืองหล่มสัก ตำบลตาลเดี่ยว ตำบลสักหลงและตำบลวัดป่า

๒. นางจิตตินันท์ พัวช่วย สมาชิกสภาองค์การบริหารส่วนจังหวัด เขต ๒ ซึ่งพื้นที่ที่อยู่ในเขตเลือกตั้งได้แก่ ตำบลท่าอิบุญ ตำบลห้วยไร่ ตำบลบ้านดัว ตำบลบ้านหวายและตำบลบ้านโสก

๓. นายกษิต์เดช ขวาลสันตติ สมาชิกสภาองค์การบริหารส่วนจังหวัด เขต ๓ ซึ่งพื้นที่ที่อยู่ในเขตเลือกตั้ง ได้แก่ ตำบลหนองไขว่ ตำบลลานป่า ตำบลปากดุกและตำบลปากช่อง

๔. นายสุชัย ตรีวัชรานนท์ สมาชิกสภาองค์การบริหารส่วนจังหวัด เขต ๔ ซึ่งพื้นที่ที่อยู่ในเขตเลือกตั้ง ได้แก่ ตำบลบุงคล้า ตำบลบุงน้ำเต้า ตำบลบ้านไร่ ตำบลบ้านกลางและตำบลช้างตะลูด

๕. นางสาวจิราพร เทื่องน้อย สมาชิกสภาองค์การบริหารส่วนจังหวัด เขต ๕ ซึ่งพื้นที่ที่อยู่ในเขตเลือกตั้ง ได้แก่ ตำบลน้ำก้อ ตำบลน้ำซุน ตำบลน้ำเฮี้ย ตำบลหนองสว่างและตำบลฝายนาแซง

๒.๒.๓. สมาชิกสภาองค์การบริหารส่วนจังหวัดเพชรบูรณ์ เขตอำเภอหล่มเก่า จำนวน ๒ คน คือ

๑. นายสุวัฒน์ คุ่มทองมาก สมาชิกสภาองค์การบริหารส่วนจังหวัด เขต ๑ ซึ่งพื้นที่ที่อยู่ในเขตเลือกตั้ง ได้แก่ ตำบลศิลา ตำบลหินฮาว ตำบลตาดกลอย และตำบลนาข่า

๒. นายบุญชัย กิตติธราทรัพย์ สมาชิกสภาองค์การบริหารส่วนจังหวัด เขต ๒ ซึ่งพื้นที่ที่อยู่ในเขตเลือกตั้ง ได้แก่ ตำบลวังบาล ตำบลหล่มเก่า เทศบาลตำบลหล่มเก่า ตำบลนาแซง ตำบลบ้านเนิน และตำบลนาเกาะ

๒.๒.๔. สมาชิกสภาองค์การบริหารส่วนจังหวัดเพชรบูรณ์ เขตอำเภอชนแดน จำนวน ๒ คน คือ

๑. นางสาวแหวตา บุญเกตุ สมาชิกสภาองค์การบริหารส่วนจังหวัด เขต ๑ ซึ่งพื้นที่ที่อยู่ในเขตเลือกตั้ง ได้แก่ เทศบาลชนแดน ตำบลชนแดน ตำบลพุทธบาท (ยกเว้นหมู่ที่ ๘,๑๖,๑๘ และ ๒๘)

๒. นายวรโชติ สุนทรขจร สมาชิกสภาองค์การบริหารส่วนจังหวัด เขต ๒ ซึ่งพื้นที่ที่อยู่ในเขตเลือกตั้ง ได้แก่ เทศบาลตำบลท่าข้าม ตำบลท่าข้าม เทศบาลตำบลดงขุย ตำบลดงขุย ตำบลตะกุดไร ตำบลพุทธบาท (เฉพาะหมู่ที่ ๘,๑๖,๑๘,๒๘)



๓. นางนวลผจง สาสิทธิ์ สมาชิกสภาองค์การบริหารส่วนจังหวัด เขต ๓ ซึ่งมีพื้นที่ที่อยู่ในเขตเลือกตั้ง ได้แก่ ตำบลศาลาลาย ตำบลซับพุทธา ตำบลบ้านกล้วย ตำบลลาดแค

๒.๒.๕. สมาชิกสภาองค์การบริหารส่วนจังหวัดเพชรบูรณ์ เขตอำเภอหนองไผ่ จำนวน ๓ คน คือ

๑. นายธนาวุธ สินประเสริฐ สมาชิกสภาองค์การบริหารส่วนจังหวัด เขต ๑ ซึ่งมีพื้นที่ที่อยู่ในเขตเลือกตั้ง ได้แก่ เทศบาลนาเฉลียง เทศบาลเฉลียงทอง เทศบาลบ่อไทย ตำบลวังโป่ง ตำบลวังโบสถ์ ตำบลกองมูล (ยกเว้นหมู่ที่ ๓ และ ๗)

๒. นายสานิตน์ โตไกรลักษณ์ สมาชิกสภาองค์การบริหารส่วนจังหวัด เขต ๒ ซึ่งมีพื้นที่ที่อยู่ในเขตเลือกตั้ง ได้แก่ เทศบาลตำบลหนองไผ่ เทศบาลตำบลบัววัฒนา ตำบลยางงาม ตำบลหนองไผ่ ตำบลบ้านโพน ตำบลกองมูล (เฉพาะหมู่ที่ ๓ และ ๗)

๓. นายสมพงษ์ มาลาภรณ์ สมาชิกสภาองค์การบริหารส่วนจังหวัด เขต ๓ ซึ่งมีพื้นที่ที่อยู่ในเขตเลือกตั้ง ได้แก่ ตำบลเพชรละคร ตำบลท่าแดง ตำบลวังท่าดี ตำบลท่าด้วง

๒.๒.๖. สมาชิกสภาองค์การบริหารส่วนจังหวัดเพชรบูรณ์ เขตอำเภอบึงสามพัน จำนวน ๒ คน คือ

๑. นายดาราศักดิ์ บุญรุ่ง สมาชิกสภาองค์การบริหารส่วนจังหวัด เขต ๑ ซึ่งมีพื้นที่ที่อยู่ในเขตเลือกตั้ง ได้แก่ ตำบลซับสมอทอด เทศบาลตำบลซับสมอทอด ตำบลบึงสามพัน ตำบลสระแก้วและตำบลกันจุก

๒. นายสมภาพ ไทยวัฒนาตระกูล สมาชิกสภาองค์การบริหารส่วนจังหวัด เขต ๒ ซึ่งมีพื้นที่ที่อยู่ในเขตเลือกตั้ง ได้แก่ ตำบลหนองแวง ตำบลศรีมงคล ตำบลพญาวัง ตำบลวังพิกุลและตำบลซับไม้แดง

๒.๒.๗. สมาชิกสภาองค์การบริหารส่วนจังหวัดเพชรบูรณ์ เขตอำเภอวิเชียรบุรี จำนวน ๔ คน คือ

๑. นายภาณุพงศ์ แก้วเกิด สมาชิกสภาองค์การบริหารส่วนจังหวัด เขต ๑ ซึ่งมีพื้นที่ที่อยู่ในเขตเลือกตั้ง ได้แก่ เทศบาลเมืองวิเชียรบุรี ตำบลท่าโรงและตำบลสระประดู่

๒. นางสาวธัญญารัตน์ เดชะปิยะมิตร สมาชิกสภาองค์การบริหารส่วนจังหวัด เขต ๒ ซึ่งมีพื้นที่ที่อยู่ในเขตเลือกตั้ง ได้แก่ เทศบาลตำบลพุดเตย ตำบลพุดเตย ตำบลพุดขาม ตำบลภูน้ำหยดและตำบลวังใหญ่

๓. นายเกรียงศักดิ์ พิซิตกวิน สมาชิกสภาองค์การบริหารส่วนจังหวัด เขต ๓ ซึ่งมีพื้นที่ที่อยู่ในเขตเลือกตั้ง ได้แก่ ตำบลซับน้อย ตำบลซับสมบูรณ ตำบลสามแยก ตำบลบึงกระจับและตำบลโคกปรัง

๔. นางสาวเทียนทอง ทองใจสด สมาชิกสภาองค์การบริหารส่วนจังหวัด เขต ๔ ซึ่งมีพื้นที่ที่อยู่ในเขตเลือกตั้ง ได้แก่ ตำบลบ่อรัง ตำบลน้ำร้อนและตำบลยางสาว

๒.๒.๘. สมาชิกสภาองค์การบริหารส่วนจังหวัดเพชรบูรณ์ เขตอำเภอศรีเทพ จำนวน ๒ คน คือ

๑. นางณัชพิมพ์ บุญโชติ สมาชิกสภาองค์การบริหารส่วนจังหวัด เขต ๑ ซึ่งมีพื้นที่ที่อยู่ในเขตเลือกตั้ง ได้แก่ ตำบลศรีเทพ ตำบลคลองกระจิงและตำบลหนองย่างทอย

๒. นายรุ่งทิวศักดิ์ แก่นเกลี้ยง สมาชิกสภาองค์การบริหารส่วนจังหวัด เขต ๒ ซึ่งมีพื้นที่ที่อยู่ในเขตเลือกตั้ง ได้แก่ ตำบลสระกรวด เทศบาลตำบลสว่างวัฒนา ตำบลนาสนุ่น ตำบลโคกสะอาดและตำบลประดู่งาม

๒.๒.๙. นายสมคิด นันทประเสริฐ สมาชิกสภาองค์การบริหารส่วนจังหวัดเพชรบูรณ์ เขต ๑ พื้นที่ที่อยู่ในเขตเลือกตั้ง ได้แก่ ทุกตำบลในเขตพื้นที่อำเภอน้ำหนาว

๒.๒.๑๐. ว่าที่ รต.ชัชวาลย์ รักหาญ สมาชิกสภาองค์การบริหารส่วนจังหวัดเพชรบูรณ์ เขต ๑ พื้นที่ที่อยู่ในเขตเลือกตั้ง ได้แก่ ทุกตำบลในเขตพื้นที่อำเภอเขาค้อ

๒.๒.๑๑. นายสมคิด รินนาศักดิ์ สมาชิกสภาองค์การบริหารส่วนจังหวัดเพชรบูรณ์ เขต ๑ พื้นที่ที่อยู่ในเขตเลือกตั้ง ได้แก่ ทุกตำบลในเขตพื้นที่อำเภอวังโป่ง

อำนาจหน้าที่ความรับผิดชอบ ดำเนินกิจการขององค์การบริหารส่วนจังหวัดและดำเนินการประชุมให้เป็นไปตามระเบียบข้อบังคับการประชุมสภาองค์การบริหารส่วนจังหวัด

**๓. ประชากร**

**๓.๑ ข้อมูลเกี่ยวกับจำนวนประชากร**

จำนวนประชากร จังหวัดเพชรบูรณ์ แยกเป็นรายอำเภอ แยกตามช่วงอายุจังหวัดเพชรบูรณ์ มีประชากรรวมทั้งสิ้น ๙๗๙,๗๐๑ คน แยกเป็นชาย ๔๘๓,๒๘๒ คน หญิง ๔๙๖,๔๑๙ คน

**จำนวนประชากร จังหวัดเพชรบูรณ์ แยกเป็นรายอำเภอ**

ลำดับ	อำเภอ	จำนวนประชากร (คน)						รวม	หมายเหตุ
		อายุต่ำกว่า ๑๘ ปี		อายุต่ำกว่า ๑๘ - ๖๐ ปี		อายุมากกว่า ๖๐ ปี			
		ชาย	หญิง	ชาย	หญิง	ชาย	หญิง		
๑.	เมือง	๑๘,๗๙๑	๑๗,๖๐๒	๖๕,๑๘๖	๖๔,๑๘๐	๑๗,๔๕๑	๒๑,๗๔๖	๒๐๔,๙๕๖	
๒.	ชนแดน	๗,๘๔๓	๗,๒๖๓	๒๓,๘๖๙	๒๓,๕๖๙	๖,๕๒๑	๗,๔๒๙	๗๖,๔๘๕	
๓.	หล่มสัก	๑๔,๙๘๖	๑๓,๙๖๖	๔๘,๒๘๘	๔๙,๒๑๔	๑๒,๕๒๐	๑๖,๗๒๐	๑๕๕,๖๙๔	
๔.	หล่มเก่า	๖,๕๔๖	๖,๒๒๙	๑๙,๗๒๘	๒๐,๑๗๗	๕,๙๐๙	๗,๓๕๘	๖๕,๙๔๗	
๕.	วิเชียรบุรี	๑๒,๘๐๘	๑๒,๑๘๗	๔๐,๓๖๓	๑๔,๐๘๗	๑๐,๔๗๐	๑๒,๗๗๖	๑๒๙,๖๙๑	
๖.	ศรีเทพ	๗,๐๘๐	๖,๖๔๒	๒๒,๑๑๔	๒๒,๑๖๔	๕,๔๕๐	๖,๖๔๔	๖๙,๘๘๗	
๗.	หนองไผ่	๑๑,๒๐๖	๑๐,๔๕๘	๓๕,๐๘๒	๓๕,๘๙๐	๘,๕๑๓	๑๐,๕๘๑	๑๑๐,๗๓๐	
๘.	บึงสามพัน	๗,๓๐๙	๖,๘๐๕	๒๒,๖๔๐	๒๒,๔๖๗	๕,๕๙๑	๖,๘๑๙	๗๑,๓๙๖	
๙.	น้ำหนาว	๑,๙๗๗	๑,๘๗๐	๖,๓๐๔	๕,๙๖๑	๑,๒๓๙	๑,๒๓๗	๑๘,๕๘๘	
๑๐.	วังโป่ง	๓,๓๕๗	๓,๒๕๐	๑๑,๐๖๙	๑๑,๒๙๖	๓,๐๖๕	๓,๕๖๙	๓๕,๖๐๖	
๑๑.	เขาค้อ	๕,๗๕๐	๕,๔๑๐	๑๒,๓๑๒	๑๒,๕๓๔	๑,๒๘๙	๒,๕๑๖	๔๐,๗๑๑	
	<b>รวม</b>	<b>๙๗,๖๔๔</b>	<b>๙๖,๖๘๒</b>	<b>๓๐๖,๗๒๐</b>	<b>๓๐๗,๕๓๙</b>	<b>๗๘,๙๑๘</b>	<b>๙๗,๑๙๘</b>	<b>๙๗๙,๗๐๑</b>	

ที่มา : ศูนย์บริการทะเบียน ภาค ๖ สาขาจังหวัดเพชรบูรณ์ ข้อมูล ณ วันที่ ๓๑ กรกฎาคม ๒๕๖๔

**๔. สภาพทางสังคม**

**๔.๑ การศึกษา**

จังหวัดเพชรบูรณ์ มีสถานศึกษาของรัฐและเอกชน กระจายอยู่ในทุกอำเภอ รวม ๘๙๔ แห่ง มีสถานศึกษาที่จัดการเรียนการสอนเฉพาะระดับปฐมวัยในพื้นที่ของจังหวัด และมีศูนย์พัฒนาเด็กเล็กขององค์กรปกครองส่วนท้องถิ่น จำนวน ๒๖๘ แห่ง กระจายในทุกตำบลของจังหวัด มีสถานศึกษาที่จัดการเรียนการสอนระดับการศึกษาขั้นพื้นฐาน (สายสามัญ/อาชีวะ) จำนวน ๘๗๘ แห่ง ศูนย์การศึกษานอกระบบและการศึกษาตามอัธยาศัย (กศน.อำเภอ) จำนวน ๑๑ ศูนย์ และสถานศึกษาที่จัดการเรียนการสอนระดับอุดมศึกษา จำนวน ๕ แห่ง ด้านประชากรของจังหวัดเพชรบูรณ์ และประชากรวัยเรียนจำแนกตามระดับ การศึกษาขั้นพื้นฐานมีแนวโน้มดังนี้

**ตารางข้อมูลประชากร ประชากรวัยเรียน จำแนกตามกลุ่มอายุ**

**ระหว่างปี พ.ศ. ๒๕๕๙ - ๒๕๖๓**

รายการ/ปี	๒๕๕๙	๒๕๖๐	๒๕๖๑	๒๕๖๒	๒๕๖๓
ประชากรทั้งหมด	๙๙๖,๙๘๖	๙๙๕,๒๒๓	๙๙๕,๓๓๑	๙๙๔,๕๔๐	๙๙๒,๔๕๑
วัยเรียนก่อนประถมศึกษา (อายุ ๓-๕ ปี)	๓๔,๓๘๗	๓๔,๐๙๗	๓๒,๙๔๖	๓๑,๑๐๒	๓๐,๓๐๐
วัยเรียนระดับประถมศึกษา (อายุ ๖ - ๑๑ ปี)	๗๑,๐๘๘	๖๙,๖๙๑	๖๙,๒๒๓	๖๘,๗๒๙	๖๗,๔๗๓
วัยเรียนระดับ ม.ต้น (อายุ ๑๒ - ๑๔ ปี)	๓๕,๑๑๒	๓๕,๕๖๖	๓๕,๙๑๖	๓๕,๘๔๕	๓๕,๕๑๐
วัยเรียนระดับ ม.ปลายหรือเทียบเท่า (อายุ ๑๕ - ๑๗ ปี)	๓๘,๘๕๘	๓๗,๐๔๕	๓๕,๘๘๔	๓๔,๙๖๑	๓๕,๔๘๓

จากข้อมูลประชากร ประชากรวัยเรียน จำแนกตามกลุ่มอายุ ระหว่างปี พ.ศ. ๒๕๕๙ - ๒๕๖๓ จะให้เห็นได้ว่าประชากรทั้งหมดและประชากรในวัยเรียนของจังหวัดเพชรบูรณ์ ในภาพรวมมีแนวโน้มลดลง เมื่อพิจารณา รายกลุ่มอายุ ทั้งวัยก่อนประถมศึกษา (อายุ ๓ - ๕ ปี) วัยเรียนระดับประถมศึกษา (อายุ ๖ - ๑๑ ปี) วัยเรียนระดับมัธยมศึกษาตอนต้น (อายุ ๑๒ - ๑๔ ปี) และวัยเรียนระดับมัธยมศึกษาตอนปลายหรือเทียบเท่า (อายุ ๑๕ - ๑๗ ปี) ตั้งแต่ปี ๒๕๕๙ - ๒๕๖๓ ก็มีแนวโน้มลดลง เป็นไปในทิศทางเดียวกันในทุกกลุ่มอายุ

๑) สภาพด้านโอกาสทางการศึกษา

จังหวัดเพชรบูรณ์ มีประชากรวัยเรียน (อายุ ๓ - ๑๔ ปี) จำนวน ๒๖๐,๙๔๘ คนในจำนวนนี้มีประชากรวัยเรียนระดับก่อนประถมศึกษา (๓ - ๕ ปี) และการศึกษาขั้นพื้นฐาน (๖ - ๑๗ ปี) จำนวน ๑๖๘,๗๖๖ คน จำแนกได้ดังนี้

๑) วัยเรียนก่อนประถมศึกษา (อายุ ๓ - ๕ ปี)	จำนวน ๓๐,๓๐๐ คน
๒) วัยเรียนระดับประถมศึกษา (อายุ ๖ - ๑๑ ปี)	จำนวน ๖๗,๔๗๓ คน
๓) วัยเรียนระดับ ม. ต้น (อายุ ๑๒ - ๑๔ ปี)	จำนวน ๓๕,๕๑๐ คน
๔) วัยเรียนระดับ ม.ปลาย (อายุ ๑๕ - ๑๗ ปี)	จำนวน ๓๕,๔๘๓ คน
๕) วัยเรียนระดับอุดมศึกษา	จำนวน ๙๒,๑๘๒ คน

จังหวัดเพชรบูรณ์ มีหน่วยงานที่จัดการศึกษาจำนวน ๖ สังกัด ๑๔ หน่วยงาน ๘๙๔ แห่ง และศูนย์พัฒนาเด็กเล็ก ๘๑๘ แห่ง เปิดทำการเรียนการสอนตั้งแต่ระดับปฐมวัย จนถึงระดับอุดมศึกษา ครอบคลุมพื้นที่ ๑๑ อำเภอทั่วจังหวัด ข้อมูลที่ดำเนินการจัดทำประกอบไปด้วย ข้อมูลหน่วยงานที่จัดการศึกษา ข้อมูลจำนวนสถานศึกษา จำแนกรายสังกัด ข้อมูลครูและบุคลากรทางการศึกษา จำนวนนักเรียน นักศึกษา จำนวนห้องเรียน โดยมีครูและบุคลากรทางการศึกษา จำนวน ๑๐,๖๔๙ คน และมีจำนวนนักศึกษ จำนวน ๑๗๓,๖๒๖ คน

**ตารางข้อมูลหน่วยงานการศึกษาจังหวัดเพชรบูรณ์ จำแนกรายกระทรวงปีการศึกษา ๒๕๖๓**

หน่วยงาน	ระดับการศึกษา
๑. กระทรวงศึกษาธิการ	
๑.๑ สำนักงานคณะกรรมการการศึกษาขั้นพื้นฐาน (สพฐ.)	
๑.๑.๑ สำนักงานเขตพื้นที่การศึกษาประถมศึกษาเพชรบูรณ์ เขต ๑	อ.๑ - ม.๓
๑.๑.๒ สำนักงานเขตพื้นที่การศึกษาประถมศึกษาเพชรบูรณ์ เขต ๒	อ.๑ - ม.๖
๑.๑.๓ สำนักงานเขตพื้นที่การศึกษาประถมศึกษาเพชรบูรณ์ เขต ๓	อ.๑ - ม.๖
๑.๑.๔ สำนักงานเขตพื้นที่การศึกษามัธยมศึกษาเขต ๔๐	อ.๑ - ม.๖
๑.๑.๕ สำนักงานการบริหารการศึกษาพิเศษ	
๑.๑.๕.๑ โรงเรียนโสตศึกษาจังหวัดเพชรบูรณ์	อ.๑ - ม.๖
๑.๑.๕.๒ โรงเรียนราชประชานุเคราะห์ ๕๗ จังหวัดเพชรบูรณ์	ป.๑ - ม.๖
๑.๑.๕.๓ ศูนย์การศึกษาพิเศษ ประจำจังหวัดเพชรบูรณ์	เตรียมความพร้อม
๑.๒ สำนักงานส่งเสริมการศึกษานอกระบบและการศึกษาตามอัธยาศัย จังหวัดเพชรบูรณ์ (กศน.)	
๑.๒.๑ กศน.อำเภอเมืองเพชรบูรณ์	ป.๑ - ม.๖
๑.๒.๒ กศน.อำเภอหล่มสัก	ป.๑ - ม.๖
๑.๒.๓ กศน.อำเภอหล่มเก่า	ป.๑ - ม.๖
๑.๒.๔ กศน.อำเภอเข้าค้อ	ป.๑ - ม.๖
๑.๒.๕ กศน.อำเภอวิเชียรบุรี	ป.๑ - ม.๖
๑.๒.๖ กศน.อำเภอชนแดน	ป.๑ - ม.๖

หน่วยงาน	ระดับการศึกษา
๑.๒.๗. กศน.อำเภอศรีเทพ	ป.๑ - ม.๖
๑.๒.๘. กศน.อำเภอหนองไผ่	ป.๑ - ม.๖
๑.๒.๙. กศน.อำเภอวังโป่ง	ป.๑ - ม.๖
๑.๒.๑๐. กศน.อำเภอน้ำหนาว	ป.๑ - ม.๖
๑.๒.๑๑. กศน.อำเภอบึงสามพัน	ป.๑ - ม.๖
๑.๓. สำนักงานคณะกรรมการส่งเสริมการศึกษาเอกชน (.สช)	
๑.๓.๑. ในระบบ ๕๕ แห่ง	ป.๑ - ม.๖
๑.๓.๒. นอกกรอบ ๑๗ แห่ง	กวดวิชา, อาชีวะ
๑.๔. สำนักงานคณะกรรมการอาชีวศึกษา (.สอศ)	
๑.๔.๑. สถานศึกษาของรัฐบาล	
๑.๔.๑.๑. วิทยาลัยเทคนิคเพชรบูรณ์	ปวช. - ปวส.
๑.๔.๑.๒. วิทยาลัยเกษตรและเทคโนโลยีเพชรบูรณ์	ปวช. - ปวส.
๑.๔.๑.๓. วิทยาลัยสารพัดช่างเพชรบูรณ์	ปวช. - ปวส.
๑.๔.๑.๔. วิทยาลัยอาชีวศึกษาวิเชียรบุรี	ปวช. - ปวส.
๑.๔.๑.๕. วิทยาลัยอาชีวศึกษาชนแดน	ปวช. - ปวส.
๑.๔.๒. สถานศึกษาของเอกชน	
๑.๔.๒.๑. วิทยาลัยเทคโนโลยีบริหารธุรกิจเพชรบูรณ์	ปวช. - ปวส.
๑.๔.๒.๒. วิทยาลัยเทคโนโลยีสารสนเทศเพชรบูรณ์	ปวช. - ปวส.
๑.๔.๒.๓. โรงเรียนเทคนิคธุรกิจภาคเหนือ	ปวช.
๑.๔.๒.๔. วิทยาลัยเทคโนโลยีป่าสักธารา	ปวช. - ปวส.
๑.๔.๒.๕. วิทยาลัยเทคโนโลยีวิเชียรบุรี	ปวช. - ปวส.
๑.๔.๒.๖. วิทยาลัยเทคโนโลยีศรีเทพพาณิชย์การ	ปวช. - ปวส.
๑.๔.๒.๗. วิทยาลัยเทคโนโลยีไฮเทค เพชรบูรณ์	ปวช. - ปวส.
๑.๔.๒.๘. วิทยาลัยเซนต์นีโอศรีชนแดน	ปวช.
๒. กระทรวงมหาดไทย	
๒.๑. องค์การบริหารส่วนจังหวัดเพชรบูรณ์	
๒.๑.๑. โรงเรียนองค์การบริหารส่วนจังหวัดเพชรบูรณ์ (วังชมภูวิทยาคม)	ม.๑ - ม.๖
๒.๒. เทศบาลเมืองเพชรบูรณ์	
๒.๒.๑. โรงเรียนเทศบาล ๑ (บ้านในเมือง)	ป.๑ - ป.๖
๒.๒.๒. โรงเรียนเทศบาล ๒ (วัดภูเขาดิน)	อนุบาล
๒.๒.๓. โรงเรียนเทศบาล ๓ (ชาญวิทยา)	ม.๑ - ม.๖
๒.๒.๔. โรงเรียนเทศบาล ๔ (บ้านไทรงาม)	อ.๑ - ม.๖
๒.๒.๕. กศน.อำเภอวิเชียรบุรี	ป.๑ - ม.๖
๒.๒.๖. กศน.อำเภอชนแดน	ป.๑ - ม.๖
๒.๓. เทศบาลเมืองหล่มสัก	
๒.๓.๑. โรงเรียนเทศบาลบ้านศรีมงคล	ป.๑ - ม.๓
๒.๓.๒. โรงเรียนเทศบาลบ้านสักงอย	อ.๑ - ป.๖
๒.๓.๓. โรงเรียนเทศบาลวัดปทุมคงคาราม	อ.๑ - ป.๖
๒.๓.๔. โรงเรียนอนุบาลศรีมงคล	อนุบาล
๒.๓.๕. วิทยาลัยอาชีวศึกษาเทศบาลหล่มสัก	ปวช. - ปวส.

หน่วยงาน	ระดับการศึกษา
๒.๔. เทศบาลเมืองวิเชียรบุรี	
๒.๔.๑. โรงเรียนอนุบาลเทศบาลวิเชียรบุรี	อนุบาล
๒.๕. เทศบาลตำบลนางิ้ว	
๒.๕.๑. โรงเรียนเทศบาลตำบลนางิ้ว	อนุบาล
๒.๖. เทศบาลตำบลชนแดน	
๒.๖.๑. โรงเรียนอนุบาลชนแดน	อนุบาล
๒.๗. เทศบาลตำบลดงขุย	
๒.๗.๑. โรงเรียนอนุบาลเทศบาลตำบลดงขุย	อนุบาล
๓. สำนักงานตำรวจแห่งชาติ	
๓.๑. โรงเรียนตำรวจตระเวนชายแดน (บ้านโป่งตะแบก)	อ.๑ - ป.๖
๔. สำนักงานมหาเถรสมาคม โดยสำนักงานพุทธศาสนาแห่งชาติ (.พศ)	
๔.๑. ปรียัติสามัญวัดไพโรสถ์ศักคาราม (หล่มสัก)	ม.๑ - ม.๖
๔.๒. ปรียัติสามัญวัดสระเกษ (หล่มเก่า)	ม.๑ - ม.๖
๔.๓. ปรียัติสามัญวัดมหาธาตุ (เมืองฯ)	ม.๑ - ม.๖
๔.๔. พระปรียัติธรรมแผนกสามัญศึกษาวัดประชานิมิต (วิเชียรบุรี)	ม.๑ - ม.๖
๕. กระทรวงการท่องเที่ยวและกีฬา	
๕.๑. มหาวิทยาลัยการกีฬาแห่งชาติ วิทยาเขตเพชรบูรณ์	ปริญญาตรี
๖. กระทรวงอุดมศึกษา วิทยาลัย วิทยาศาสตร์ วิจัย และนวัตกรรมกระทรวงอุดมศึกษา วิทยาลัย วิทยาศาสตร์ วิจัย และนวัตกรรม	
๖.๑. มหาวิทยาลัยรามคำแหง สาขาวิทยบริการเฉลิมพระเกียรติ จังหวัดเพชรบูรณ์	ปริญญาตรี - เอก
๖.๒. มหาวิทยาลัยราชภัฏเพชรบูรณ์	ปริญญาตรี - เอก
๖.๓. มหาวิทยาลัยจุฬาลงกรณ์ราชวิทยาลัย วิทยาลัยสงฆ์พ้อขุนผาเมือง	ปริญญาตรี
๖.๔. วิทยาลัยเฉลิมกาญจนาเพชรบูรณ์	ปริญญาตรี - โท

### ตารางข้อมูลศูนย์พัฒนาเด็กเล็ก สังกัดกรมส่งเสริมการปกครองส่วนท้องถิ่นจังหวัดเพชรบูรณ์

อำเภอ	จำนวนศูนย์พัฒนาเด็กเล็ก	จำนวนเด็กเล็ก (อายุ ๒ - ๕ ปี) (คน)
เมืองเพชรบูรณ์	๓๒	๑,๘๕๖
ชนแดน	๓๕	๖๙๔
วังโป่ง	๑๓	๔๕๕
หล่มสัก	๓๔	๑,๑๗๓
หล่มเก่า	๑๗	๗๘๘
น้ำหนาว	๘	๒๑๒
เขาค้อ	๑๗	๖๙๓
หนองไผ่	๒๕	๑,๐๕๖
วิเชียรบุรี	๓๙	๑,๑๖๙
ศรีเทพ	๓๓	๙๔๓
บึงสามพัน	๑๕	๗๔๔
<b>รวม</b>	<b>๒๖๘</b>	<b>๙,๗๘๓</b>

ที่มา : เว็บไซต์ระบบข้อมูลข่าวสารสนเทศทางการศึกษาท้องถิ่น

#### ๔.๒ สาธารณสุข

ในปี ๒๕๖๔ จังหวัดเพชรบูรณ์มีสถานพยาบาลทั้งสิ้นจำนวน ๔๘๗ แห่ง ประกอบด้วย โรงพยาบาลรัฐบาล จำนวน ๑๒ แห่ง โรงพยาบาลเอกชน ๒ แห่ง โรงพยาบาลส่งเสริมสุขภาพตำบล ๑๕๔ แห่ง และคลินิก ๓๑๙ แห่ง

##### ตารางแสดงจำนวนโรงพยาบาลและสถานอนามัยของจังหวัดเพชรบูรณ์ ปี พ.ศ. ๒๕๖๐ - ๒๕๖๔

ประเภทของสถานพยาบาล	ปี ๒๕๖๐	ปี ๒๕๖๑	ปี ๒๕๖๒	ปี ๒๕๖๓	ปี ๒๕๖๔
โรงพยาบาลรัฐบาล (แห่ง)	๑๒	๑๒	๑๒	๑๒	๑๒
โรงพยาบาลเอกชน (แห่ง)	๓	๓	๒	๒	๒
โรงพยาบาลส่งเสริมสุขภาพตำบล (แห่ง)	๑๕๔	๑๕๔	๑๕๔	๑๕๔	๑๕๔
คลินิก (แห่ง)	๔๐๐	๔๑๔	๓๔๓	๓๔๓	๓๑๙
<b>รวม</b>	<b>๕๖๙</b>	<b>๕๘๓</b>	<b>๕๑๑</b>	<b>๕๑๑</b>	<b>๔๘๗</b>

ที่มา : สำนักงานสาธารณสุขจังหวัดเพชรบูรณ์

อัตราส่วนแพทย์ต่อประชากร ระหว่างปี ๒๕๕๙ - ๒๕๖๒ จังหวัดเพชรบูรณ์ มีอัตราส่วนลดลงอย่างต่อเนื่อง แสดงให้เห็นว่าจำนวนแพทย์มากขึ้น โดยในปี พ.ศ. ๒๕๖๒ แพทย์ ๑ คน ต้องรับผิดชอบประชากร จำนวน ๓,๓๖๗ คน ซึ่งจังหวัดเพชรบูรณ์ มีอัตราส่วนแพทย์ต่อประชากรมากกว่าค่ากลางของประเทศ ซึ่งมีจำนวนอยู่ที่ ๒,๐๔๕ คน

##### อัตราแพทย์ต่อประชากร ระหว่างปี ๒๕๕๙ - ๒๕๖๒ จังหวัดเพชรบูรณ์

จังหวัด / กลุ่มจังหวัด / ภาค	อัตราส่วนแพทย์ต่อประชากร (คน (ปชก.))			
	ปี ๒๕๕๙	ปี ๒๕๖๐	ปี ๒๕๖๑	ปี ๒๕๖๒
เพชรบูรณ์	๔,๘๐๓	๔,๐๒๒	๓,๗๒๑	๓,๓๖๗
<b>ค่าเฉลี่ย ๗๖ จังหวัด</b>	<b>๒,๕๔๑</b>	<b>๒,๒๕๔</b>	<b>๒,๑๖๕</b>	<b>๒,๐๔๕</b>

ที่มา : ระบบฐานข้อมูลกระทรวงมหาดไทย [benchmark.moi.go.th/moibenchmarking/](http://benchmark.moi.go.th/moibenchmarking/)

##### ๑) ข้อมูลอาสาสมัครสาธารณสุขประจำหมู่บ้านจังหวัดเพชรบูรณ์

จังหวัดเพชรบูรณ์แบ่งการปกครองออกเป็น ๑๑ อำเภอ ๑๑๗ ตำบล ๑,๔๓๐ หมู่บ้าน ๒๗๒,๔๗๘ หลังคาเรือน มีอาสาสมัครสาธารณสุขประจำหมู่บ้าน ๑๗,๖๗๕ คน มีสัดส่วนการดูแลประชาชน อสม. ๑ คน ต่อ ๑๕ หลังคาเรือน : ซึ่งการดำเนินงานของ อสม. เป็นส่วนสำคัญในการดูแลสุขภาพของประชาชนในจังหวัด

##### จำนวนอาสาสมัครสาธารณสุขประจำหมู่บ้าน จังหวัดเพชรบูรณ์ปี ๒๕๖๔

อำเภอ	จำนวนตำบล	จำนวนหมู่บ้าน	จำนวน หลังคาเรือน	จำนวน อสม.	เฉลี่ย อสม. ๑ คน ต่อหลังคาเรือน
เมืองเพชรบูรณ์	๑๗	๒๑๖	๕๖,๒๐๐	๒,๙๘๓	๑๘
หล่มสัก	๒๓	๒๕๑	๓๙,๐๓๖	๓,๒๔๙	๑๒
หล่มเก่า	๙	๙๘	๑๖,๓๗๗	๑,๔๐๗	๑๑
น้ำหนาว	๔	๓๐	๔,๗๗๖	๓๖๐	๑๓
เขาค้อ	๗	๗๒	๙,๒๓๖	๕๓๕	๑๗
วังโป่ง	๕	๖๔	๑๐,๒๒๘	๖๖๘	๑๕
ชนแดน	๙	๑๓๙	๒๕,๔๘๒	๑,๕๘๖	๑๖
หนองไผ่	๑๓	๑๔๒	๓๐,๖๘๔	๑,๙๙๔	๑๕
บึงสามพัน	๙	๑๒๓	๒๕,๐๒๗	๑,๒๔๔	๒๐
วิเชียรบุรี	๑๔	๑๘๙	๓๖,๒๘๕	๒,๓๓๖	๑๕
ศรีเทพ	๗	๑๐๖	๑๙,๑๔๗	๑,๓๑๓	๑๔
<b>รวม</b>	<b>๑๑๗</b>	<b>๑,๔๓๐</b>	<b>๒๗๒,๔๗๘</b>	<b>๑๗,๖๗๕</b>	<b>๑๕</b>

ที่มา : ข้อมูลสารสนเทศงานสุขภาพภาคประชาชน กรมสนับสนุนบริการสุขภาพ ๓ กุมภาพันธ์ ๒๕๖๔

## ๒) สถานะด้านสุขภาพของประชากร

ประชาชนจังหวัดเพชรบูรณ์กว่าร้อยละ ๔๐ มีภาวะอ้วนหรืออ้วนลงพุง อีกทั้งยังมีการเจ็บป่วยด้วย ๕ โรคสำคัญที่ควรเฝ้าระวังเพิ่มขึ้นในทุกโรค (โรคหัวใจ เบาหวาน หลอดเลือดสมอง ความดันโลหิตสูง และมะเร็ง)

ที่มา : รายงานผลการเปรียบเทียบระดับการพัฒนาศักยภาพภายในจังหวัดเพชรบูรณ์ สำนักงานปลัดกระทรวงมหาดไทย

### ๔.๓ อาชญากรรม

#### ๔.๓.๑ ความปลอดภัยในชีวิตและทรัพย์สินต่อประชากรแสนคน

ปี ๒๕๖๐ - ๒๕๖๒ อัตราการเกิดคดีอาชญากรรมต่อประชากรแสนคนของจังหวัดเพชรบูรณ์ พบว่าในปี ๒๕๖๒ มีอัตราการเกิดคดีอาชญากรรมต่อประชากรแสนคนของจังหวัดเพชรบูรณ์ พบว่าในปี ๒๕๖๒ มีอัตราการเกิดคดีอาชญากรรมต่อประชากรแสนคนอยู่ที่อัตรา ๖๖ เป็นลำดับที่ ๒๒ จาก ๗๖ จังหวัดเพชรบูรณ์ ซึ่งมีค่าสถิติต่ำกว่าค่าเฉลี่ยประเทศ (อัตรา ๙๐ บาท)

#### อัตราการเกิดคดีอาชญากรรมต่อประชากรแสนคน

จังหวัด /กลุ่มจังหวัด/ภาค	อัตราการเกิดคดีอาญาต่อประชากรแสนคน		
	ปี ๒๕๖๐	ปี ๒๕๖๑	ปี ๒๕๖๒
เพชรบูรณ์	๖๙	๕๙	๖๖
ค่าเฉลี่ยประเทศ	๑๑๕	๙๖	๙๐

ที่มา : ระบบฐานข้อมูลกระทรวงมหาดไทย <http://benchmark.moi.go.th>

### ๔.๔ ยาเสพติด

#### สถานการณ์ยาเสพติดปี ๒๕๖๔ และแนวโน้มของปัญหาของยาเสพติด

จังหวัดเพชรบูรณ์เป็นเส้นทางผ่าน และเส้นทางลำเลียงยาเสพติดจากภาคเหนือไปสู่ภาคอื่นๆ ซึ่งถือเป็นพื้นที่สำคัญในการจับกุมยาเสพติดเกือบทุกชนิด ได้แก่ ยาบ้า ยาไอซ์ กัญชา เนื่องจากภาคเหนือตอนบนเป็นพื้นที่ในการลักลอบนำยาเสพติดเข้ามาจากนอกประเทศเพื่อใช้ในการบริโภคภายในและส่งออกสู่ประเทศที่สาม ซึ่งมีแนวโน้มที่สถานการณ์จะยังคงเป็นเช่นนี้อย่างต่อเนื่อง อีกทั้งการเปิดเสรีการค้าอาเซียน ส่งผลให้มีสินค้าที่ลำเลียงผ่านประเทศไทยเป็นจำนวนมาก จึงอาจนำไปสู่การลักลอบลำเลียงสารตั้งต้นและเคมีภัณฑ์ในการผลิตยาเสพติดมากขึ้น ยาเสพติดในจังหวัดเพชรบูรณ์จึงมีแนวโน้มเพิ่มขึ้น

##### ๑. ด้านการผลิต

ในพื้นที่จังหวัดเพชรบูรณ์ ไม่พบว่ามีการพื้นที่การผลิตยาเสพติด โดยเฉพาะยาบ้า แต่พบว่ามีบางพื้นที่เป็นพื้นที่ปลูกพืชยาเสพติด เช่น กัญชา พืชกระท่อม ได้แก่ เขตอำเภอเขาค้อ อำเภอชนแดน อำเภอเมืองเพชรบูรณ์ อำเภอหนองไผ่ อำเภอน้ำหนาว อำเภอ빙สามพัน อำเภอวังโป่ง อำเภอวิเชียรบุรี อำเภอหล่มเก่า และอำเภอหล่มสัก

##### ๒. ด้านการค้ายาเสพติดและสถานการณ์การควบคุมยาเสพติด

#### ตารางแสดงสถานการณ์การแพร่ระบาดของยาเสพติดในจังหวัดเพชรบูรณ์ ดังนี้

ลำดับ	เขตพื้นที่	สถิติยาเสพติดย้อนหลัง ๔ ปี (พ.ศ. ๒๕๖๐ - ๒๕๖๓)			
		พ.ศ. ๒๕๖๐	พ.ศ. ๒๕๖๑	พ.ศ. ๒๕๖๒	พ.ศ. ๒๕๖๓
๑	อำเภอเมืองเพชรบูรณ์	๕๗๔	๙๑๒	๘๐๖	๖๑๕
๒	อำเภอหล่มสัก	๘๓๗	๘๑๕	๖๒๗	๖๕๑
๓	อำเภอหล่มเก่า	๓๓๗	๓๙๑	๒๖๖	๒๕๑
๔	อำเภอชนแดน	๑๕๗	๑๖๑	๑๘๘	๑๘๒
๕	อำเภอหนองไผ่	๒๔๕	๓๑๗	๒๘๓	๒๒๔

ลำดับ	เขตพื้นที่	สถิติยาเสพติดย้อนหลัง ๔ ปี (พ.ศ. ๒๕๖๐ - ๒๕๖๓)			
		พ.ศ. ๒๕๖๐	พ.ศ. ๒๕๖๑	พ.ศ. ๒๕๖๒	พ.ศ. ๒๕๖๓
๖	อำเภอบึงสามพัน	๑๙๙	๒๕๗	๒๕๒	๒๕๖
๗	อำเภอวิเชียรบุรี	๒๘๔	๔๑๖	๓๘๙	๕๐๖
๘	อำเภอศรีเทพ	๓๒๓	๓๙๔	๒๒๕	๑๘๔
๙	อำเภอน้ำหนาว	๙๘	๕๕	๕๙	๔๘
๑๐	อำเภอเขาค้อ	๑๑๘	๑๔๖	๑๕๙	๑๔๗
๑๑	อำเภอวังโป่ง	๘๔	๙๐	๖๗	๖๙
		๓,๒๕๑	๓,๙๕๔	๓,๓๒๑	๓,๑๓๓

### ตารางแสดงสถานการณ์การควบคุมยาเสพติดในจังหวัดเพชรบูรณ์ ดังนี้

ลำดับ	เขตพื้นที่	สถิติยาเสพติดย้อนหลัง ๔ ปี (พ.ศ. ๒๕๖๐ - ๒๕๖๓)			
		พ.ศ. ๒๕๖๐	พ.ศ. ๒๕๖๑	พ.ศ. ๒๕๖๒	พ.ศ. ๒๕๖๓
๑	อำเภอเมืองเพชรบูรณ์	๕๕๐	๘๘๓	๗๔๒	๖๐๔
๒	อำเภอหล่มสัก	๗๙๐	๗๗๓	๖๒๗	๖๙๘
๓	อำเภอหล่มเก่า	๓๔๐	๔๑๖	๒๙๐	๒๗๘
๔	อำเภอชนแดน	๑๒๓	๑๕๘	๑๗๔	๒๒๒
๕	อำเภอหนองไผ่	๒๓๙	๒๙๓	๒๘๙	๒๕๖
๖	อำเภอบึงสามพัน	๑๗๙	๒๕๒	๒๔๑	๒๖๔
๗	อำเภอวิเชียรบุรี	๒๔๔	๓๗๐	๓๗๔	๔๓๒
๘	อำเภอศรีเทพ	๓๑๓	๓๕๗	๑๙๘	๒๐๓
๙	อำเภอน้ำหนาว	๙๘	๕๕	๖๓	๖๑
๑๐	อำเภอเขาค้อ	๑๑๓	๑๓๒	๑๖๑	๑๕๑
๑๑	อำเภอวังโป่ง	๗๙	๘๙	๖๔	๖๑
		๓,๐๖๘	๓,๗๗๘	๓,๒๒๓	๓,๒๓๐

ที่มา: ศูนย์การประกันและปราบปรามยาเสพติดจังหวัดเพชรบูรณ์ ข้อมูล ณ วันที่ ๑๗ สิงหาคม ๒๕๖๔

หมายเหตุ : การควบคุม = การจับกุม/ปราบปราม/ตรวจสอบ

#### ๓. ด้านการแพร่ระบาดของยาเสพติด

จากข้อมูลและสถิติการจับกุมที่เกี่ยวข้องกับยาเสพติด การบำบัดรักษาทุกระบบ และการประชุมวิเคราะห์โต๊ะข่าวเฝ้าระวังยาเสพติดในปีงบประมาณ พ.ศ.๒๕๖๔ พบว่า ในพื้นที่ของจังหวัดเพชรบูรณ์ มีการแพร่ระบาดของยาเสพติด ได้แก่ ยาบ้า รองลงมา คือ กัญชา ไอซ์ และสารระเหย โดยกลุ่มผู้เสพ ผู้ติดยาส่วนใหญ่มีอายุ ๑๘ - ๒๔ ปี และอายุ ๒๕ - ๓๔ ปี อาชีพของผู้เข้าบำบัดรักษาส่วนใหญ่จะอยู่ในกลุ่ม ผู้ใช้แรงงาน รับจ้าง เกษตรกร และคนว่างงาน สถานที่เกิดเหตุที่มีการจับกุมมากที่สุดคือ ริมนอน รองลงมาคือ ที่พักอาศัย โรงแรม รีสอร์ท (บ้านเช่า/หอพัก/อพาร์ทเมนท์) โรงเรียนและอื่นๆ ตามลำดับ

#### ๔.๕. การสังคมนสงเคราะห์

จากข้อมูลแสดงให้เห็นว่า สถานการณ์ในเรื่องของการมีอาชีพและรายได้ของจังหวัดเพชรบูรณ์ อยู่ในเกณฑ์ที่ดี ความเหลื่อมล้ำทางด้านรายได้ค่อนข้างน้อย และมีคนมีอาชีพและรายได้มาก สะท้อนจากปัจจัยที่เกี่ยวข้อง ได้แก่ ค่าสัมประสิทธิ์ความไม่เสมอภาคด้านรายได้ที่มีค่าน้อย จำนวนคนอายุ ๑๕-๖๐ ปี มีอาชีพรายได้



และจำนวนคนอายุมากกว่า ๖๐ ปี ที่มีอาชีพและรายได้ อยู่ในระดับสูง อย่างไรก็ตาม จังหวัดเพชรบูรณ์ยังคงมีปัญหาในเรื่องของความเสมอภาคในด้านอื่นๆ อาทิ การงานและรายได้ โดยเฉพาะของเพศหญิง สะท้อนจากปัจจัยที่เกี่ยวข้อง ได้แก่ สัดส่วนแรงงานเพศหญิงต่อประชากรทั้งหมด อัตราพึ่งพิง สัดส่วนผู้หญิงในระดับบริหารอยู่ในระดับต่ำ อีกทั้ง ยังมีปัญหาเรื่องความยากจน ซึ่งสะท้อนจากสัดส่วนคนยากจนด้านอาหารต่อจำนวนคนยากจนทั้งหมดอยู่ในระดับสูง ปัญหาด้านสวัสดิการ สะท้อนจากสัดส่วนประชากรในการเข้าถึงสวัสดิการยังไม่อยู่ในระดับสูง และสัดส่วนประชากรผู้ใช้สิทธิประกันสุขภาพอยู่ในระดับต่ำ ซึ่งสามารถโยงถึงความยากลำบากในการเข้าถึงของระบบสาธารณสุขได้ นอกจากนี้ ยังมีปัญหาความเสมอภาคทางการศึกษา ที่สะท้อนมาจากปัจจัยจำนวนนักเรียนด้อยโอกาสที่อยู่ในระดับสูง และจำนวนนักเรียนพิการเรียนร่วมยังไม่อยู่ในระดับสูง

#### ๔.๕.๑ รายได้

รายได้เฉลี่ยต่อคนต่อปีของประชาชน จังหวัดเพชรบูรณ์ คือ ๗๕,๕๗๔ บาท เมื่อพิจารณาในระดับอำเภอ พบว่า อำเภอที่มีรายได้เฉลี่ยมากที่สุด คืออำเภอเมืองเพชรบูรณ์ มีรายได้เฉลี่ย ๘๒,๒๙๑ บาท/คน/ปี และอำเภอที่มีรายได้น้อยที่สุด คืออำเภอเขาค้อ มีรายได้เฉลี่ย ๗๐,๘๒๙ บาท/คน/ปี

ข้อมูลเปรียบเทียบรายได้เฉลี่ยต่อคนต่อปี ปี ๒๕๖๑ และปี ๒๕๖๒ แยกตามอำเภอ ดังนี้

ที่	อำเภอ	รายได้ปี ๒๕๖๑	รายได้ปี ๒๕๖๒
๑	เมืองเพชรบูรณ์	๘๐,๗๓๙	๘๒,๒๙๑
๒	ชนแดน	๗๘,๕๙๓	๗๘,๕๒๘
๓	หล่มสัก	๖๙,๖๐๙	๗๐,๗๔๙
๔	หล่มเก่า	๖๙,๒๓๐	๖๖,๔๑๖
๕	วิเชียรบุรี	๗๙,๕๔๓	๗๙,๐๕๐
๖	ศรีเทพ	๗๕,๙๘๐	๗๗,๗๘๑
๗	หนองไผ่	๗๐,๐๑๒	๗๑,๔๐๗
๘	บึงสามพัน	๗๖,๗๘๖	๗๗,๗๙๖
๙	น้ำหนาว	๖๑,๒๖๖	๖๒,๓๗๔
๑๐	วังโป่ง	๗๒,๖๙๘	๗๕,๘๑๖
๑๑	เขาค้อ	๖๖,๙๑๙	๗๐,๘๒๙
รายได้เฉลี่ยระดับจังหวัด		๗๔,๗๑๓	๗๕,๕๗๔

#### ความยากจนและความเหลื่อมล้ำ

จากข้อมูลในระบบบริหารจัดการข้อมูลการพัฒนาคนแบบชี้เป้า หรือระบบ TPMAP พบว่า ในปี ๒๕๖๒ จังหวัดเพชรบูรณ์ มีครัวเรือนยากจน จำนวน ๑๔,๗๓๔ ครัวเรือน จากครัวเรือนที่ได้รับการสำรวจจปฐ.ทั้งหมด ๒๓๙,๒๙๐ ครัวเรือน คิดเป็นร้อยละ ๖.๑๕

### ตารางข้อมูลครัวเรือนความยากจน

ปี พ.ศ.	จำนวนครัวเรือนที่ได้รับ การสำรวจ (จปฐ) (ครัวเรือน)	ครัวเรือนยากจน (จปฐ) (ครัวเรือน)	คนที่ได้รับการสำรวจ (จปฐ) (คน)	ความยากจน (จปฐ) (คน)
๒๕๖๒	๒๓๙,๒๙๐	๑๔,๗๓๔	๗๓๐,๘๖๗	๕๐,๗๒๙

ที่มา : ระบบบริหารจัดการข้อมูลการพัฒนาคนแบบชี้เป้า หรือ ระบบ TPMA

ด้านรายได้ ความยากจนและความเหลื่อมล้ำ จะเป็นได้ว่าสัดส่วนประชากรยากจน (ด้านรายจ่าย) ลดลง แต่มีแนวโน้มของความไม่เสมอภาคด้านรายได้เพิ่มมากขึ้น โดย ณ ปี ๒๕๖๒ จากข้อมูลการสำรวจภาวะเศรษฐกิจและสังคมของครัวเรือนพบว่า ครัวเรือนในจังหวัดเพชรบูรณ์มีรายได้และเงินออมเฉลี่ยต่อครัวเรือนอยู่ที่ ๒๔,๖๒๔ บาทต่อเดือน ซึ่งสูงกว่าค่าเฉลี่ย (๒๓,๓๕๙) และมีแนวโน้มรายได้ครัวเรือนเพิ่มขึ้นทุกปี รวมทั้งครัวเรือนมีแนวโน้มออมเงินได้มากขึ้น ทั้งนี้ ค่าสัมประสิทธิ์ความไม่เสมอภาคด้านรายได้ก็มากขึ้นเช่นเดียวกัน

ที่มา : รายงานผลการเปรียบเทียบระดับการพัฒนาศักยภาพในจังหวัดเพชรบูรณ์ สำนักงานปลัดกระทรวงมหาดไทย

## ๕. ระบบบริการพื้นฐาน

### ๕.๑ การคมนาคมขนส่ง

#### เส้นทางถนน

มีเส้นทางคมนาคมทางรถยนต์หลายเส้นทาง แต่ยังไม่มีเส้นทางคมนาคมรถไฟ เส้นทางหลักคือทางหลวงหมายเลข ๒๑ สายสระบุรี-หล่มสัก และเส้นทางหลวงหมายเลข ๑๒ ซึ่งเป็นทางหลวงและเป็นเส้นทางคมนาคมแนวพื้นที่เศรษฐกิจตะวันออก - ตะวันตก (East-West Economic Corridor) เชื่อมโยงประเทศพม่า-ไทย-ลาว-เวียดนาม ตามโครงการพัฒนาความร่วมมือทางเศรษฐกิจในอนุภูมิภาคกลุ่มน้ำโขงหรือ GMS (Greater Mekong Sub region: GMS) ซึ่งสร้างโอกาสในการพัฒนาและได้รับประโยชน์จากการพัฒนาเศรษฐกิจ โดยเชื่อมต่อกับเมืองศูนย์กลางในกลุ่มจังหวัด (พิษณุโลก) ทั้งด้านการค้า การลงทุน และการท่องเที่ยว ในลักษณะ Supply และ/หรือ Value Chain โดยเชื่อมต่อกับแนวพื้นที่เศรษฐกิจเหนือ-ใต้(North-South Economic Corridor) ไปยังประเทศจีน-พม่า/ลาว-ไทย ระยะทางประมาณ ๑,๒๘๐ กิโลเมตร ซึ่งผ่านสี่แยกอินโดจีนในพื้นที่จังหวัดพิษณุโลก

อย่างไรก็ตาม เส้นทางหลักหมายเลข ๑๒ ดังกล่าว ยังไม่ได้รับการพัฒนาให้เป็นเส้นทาง ๔ ช่องทาง การจราจรตลอดทั้งสาย โดยเฉพาะช่วงชุมแพ (ขอนแก่น) – หล่มสัก

สำหรับเส้นทางเดินรถโดยสารประจำทางและรถขนาดเล็ก ในจังหวัดเพชรบูรณ์ จังหวัดเพชรบูรณ์ มีเส้นทางเดินรถโดยสารและรถขนาดเล็ก จำนวน ๘๗ เส้นทาง ดังนี้

เส้นทางเดินรถหมวด ๑	จำนวน ๒ เส้นทาง
เส้นทางเดินรถหมวด ๒	จำนวน ๒ เส้นทาง
เส้นทางเดินรถหมวด ๓	จำนวน ๒๘ เส้นทาง
เส้นทางเดินรถหมวด ๔	จำนวน ๒๘ เส้นทาง
เส้นทางเดินรถขนาดเล็ก	จำนวน ๒๗ เส้นทาง

#### เส้นทางรถไฟ

ปัจจุบันจังหวัดเพชรบูรณ์ยังไม่มีเส้นทางรถไฟตัดผ่าน

**สนามบิน**

จังหวัดเพชรบูรณ์มีสนามบินอยู่ห่างจากตัวเมืองเพชรบูรณ์ไปทางเหนือ ประมาณ ๓๐ กิโลเมตร ซึ่งมีศักยภาพในการควบคุมการขนส่งทางอากาศในเขตรับผิดชอบ ให้เป็นไปตามกฎหมาย ระเบียบ ข้อบังคับ การให้บริการ และอำนวยความสะดวกความปลอดภัยแก่อากาศยาน ผู้โดยสาร และบุคคลอื่นที่ใช้บริการท่าอากาศยาน รวมทั้งการขนส่งสินค้า สัมภาระ และไปรษณีย์ภัณฑ์ทางอากาศ ดำเนินการเกี่ยวกับการป้องกันและแก้ไข ปัญหาการก่อวินาศกรรม อุบัติเหตุ ที่เกิดกับอากาศยานและท่าอากาศยาน และจังหวัดใกล้เคียงด้วย แต่ปัจจุบัน สนามบินดังกล่าวไม่ได้ทำการเปิดใช้เชิงพาณิชย์ทำให้ไม่มีเที่ยวบินพาณิชย์ให้บริการในพื้นที่

**๔.๒ การไฟฟ้า**

**ตารางแสดงสถิติผู้ใช้ไฟฟ้า จำแนกตามบัญชีผู้ใช้เป็นรายอำเภอ ปีงบประมาณ ๒๕๖๓**

อำเภอ	จำนวนการใช้ไฟฟ้า (ราย) ปี ๒๕๖๓	การจำหน่ายกระแสไฟฟ้า (ล้านกิโลวัตต์/ชั่วโมง)				
		รวม	ที่อยู่อาศัย	สถานธุรกิจและอุตสาหกรรม	สถานที่ราชการและสาธารณะ	อื่น ๆ
รวมยอด	๓๒๔,๐๕๑	๑,๐๖๖,๒๑๙,๐๑๔.๘๖	๔๗๘,๑๙๓,๒๔๘.๔๕	๕๗๘,๐๙๐,๔๐๔.๘๘	๓๒๔,๗๖๒.๐๔	๙,๖๑๐,๕๙๙.๘๙
กฟจ.เพชรบูรณ์	๖๘,๘๕๔	๒๒๓,๕๖๘,๒๘๑.๐๓	๑๑๐,๑๘๓,๙๕๖.๗๑	๑๑๑,๖๗๙,๖๙๘.๖๒	-	๑,๗๐๔,๖๓๕.๗๐
กฟต.วังชมภู	๑๒,๕๕๖	๕๖,๘๓๖,๕๖๕.๘๒	๑๕,๖๐๐,๙๙๓.๙๐	๔๐,๙๙๗,๓๔๔.๙๒	-	๒๓๘,๒๒๗.๐๐
กฟอ.เขาค้อ	๕,๒๘๓	๑๕,๕๕๗,๖๐๐.๗๒	๗,๔๘๗,๗๘๙.๐๐	๗,๖๐๐,๙๗๘.๗๒	-	๔๖๘,๘๓๐.๐๐
กฟอ.ชนแดน	๒๔,๐๒๓	๕๗,๐๔๕,๗๘๘.๕๓	๓๑,๗๕๕,๙๗๑.๒๙	๒๔,๙๙๔,๙๖๓.๓๕	-	๒๙๕,๘๕๓.๘๙
กฟอ.วังโป่ง	๘,๒๖๕	๑๖,๗๘๖,๗๘๐.๘๒	๑๐,๗๗๓,๘๕๒.๗๐	๕,๙๕๗,๕๒๒.๗๒	-	๕๕,๔๒๕.๔๐
กฟอ.หนองไผ่	๓๒,๒๕๔	๙๐,๒๒๐,๑๘๗.๖๒	๔๘,๓๙๗,๒๘๘.๓๖	๔๑,๓๗๖,๔๘๒.๗๕	๑๓๒.๐๐	๔๕๖,๒๘๔.๕๑
กฟอ.วิเชียรบุรี	๒๓,๕๖๕	๗๕,๔๕๘,๗๒๘.๑๗	๓๖,๓๔๕,๗๘๐.๑๘	๓๘,๕๕๒,๕๗๔.๑๓	๖๕,๔๑๐.๐๐	๕๐๔,๙๖๓.๘๖
กฟอ.พยุหยา	๑๓,๖๘๑	๔๐,๖๖๓,๔๑๗.๔๕	๒๒,๘๙๓,๙๔๙.๑๐	๑๘,๔๖๙,๗๕๘.๕๘	-	๒๙๕,๗๐๙.๗๗
กฟอ.บึงสามพัน	๒๖,๕๖๙	๑๘๘,๕๕๐,๖๙๑.๑๔	๔๓,๖๕๗,๓๑๔.๐๐	๑๔๔,๒๗๐,๖๕๘.๙๔	-	๖๑๒,๗๑๘.๒๐
กฟอ.ศรีเทพ	๒๐,๕๓๗	๗๙,๐๔๗,๒๔๕.๕๔	๓๓,๓๕๘,๒๖๑.๓๐	๔๕,๖๑๘,๗๐๔.๑๙	-	๑,๐๗๐,๒๗๙.๐๕
กฟอ.หล่มสัก	๔๑,๓๙๑	๑๑๕,๔๕๖,๗๑๘.๕๘	๖๓,๔๓๖,๖๑๓.๙๑	๕๐,๙๐๒,๖๑๒.๕๑	๓๙๐,๓๐๔.๐๔	-

อำเภอ	จำนวนการใช้ไฟฟ้า (ราย) ปี ๒๕๖๓	การจำหน่ายกระแสไฟฟ้า (ล้านกิโลวัตต์/ชั่วโมง)					
		รวม	ที่อยู่อาศัย	สถานธุรกิจและอุตสาหกรรม	สถานที่ราชการและสาธารณะ	อื่น ๆ	ไฟฟรี
กฟต.บ้านกลาง	๑๒,๘๐๓	๒๒,๖๗๑,๔๕๗.๑๖	๑๕,๗๐๙,๒๖๕.๐๐	๖,๖๔๔,๙๙๒.๙๘	๒๑,๑๘๖,๓๑๘.๐๐	๑๐๕,๓๓๖.๐๐	-
กฟต.แคมป์สน	๗,๑๖๕	๒๕,๐๓๖,๐๔๓.๑๙	๙,๑๐๗,๒๒๒.๙๐	๑๕,๐๓๓,๖๐๑.๖๙	-	๘๙๕,๑๖๘.๖๐	-
กฟอ.น้ำหนาว	๔,๘๗๕	๗,๕๑๙,๔๒๖.๑๑	๓,๗๔๙,๑๒๖.๕๐	๓,๕๗๙,๙๓๕.๖๑	-	๑๙๐,๓๖๔.๐๐	-
กฟอ.หล่มเก่า	๔๑,๕๐๓,๙๖๒.๕๓	๔๑,๕๐๓,๙๖๒.๕๓	๑๙,๙๕๘,๔๒๓.๖๐	๒๐,๑๓๗,๗๓๐.๒๒	-	๑,๔๐๗,๘๐๘.๗๑	-
กฟต.ตาคลอ	๗,๑๕๘	๑๐,๓๐๖,๑๒๑.๔๕	๖,๗๗๗,๔๐๐.๐๐	๓,๒๘๒,๘๖๔.๕๕	-	๒๔๕,๘๕๖.๙๐	-

ที่มา : การไฟฟ้าส่วนภูมิภาค

**๕.๓ การประปา**

จากสถิติข้อมูลผู้ใช้น้ำของสำนักงานสถิติแห่งชาติ ในปี พ.ศ. ๒๕๖๔ (ข้อมูล ณ เดือนมิถุนายน) พบว่าจังหวัดเพชรบูรณ์ มีผู้ใช้น้ำจำนวน ๕๓,๐๐๐ คน กำลังผลิตที่ใช้งานจำนวน ๕๒,๘๐๕ ลูกบาศก์เมตร/วัน ปริมาณน้ำผลิตจริง จำนวน ๑,๔๘๐,๔๕๖ ลูกบาศก์เมตร และมีปริมาณน้ำจำหน่าย จำนวน ๙๓๑,๖๘๙ ลูกบาศก์เมตร

**ตารางแสดงการใช้น้ำประปาจังหวัดเพชรบูรณ์ ปีงบประมาณ ๒๕๖๔**

จังหวัด	จำนวนผู้ใช้น้ำ (คน)	กำลังผลิตที่ใช้งาน (ลบ.ม./วัน)	ปริมาณน้ำผลิต (ลบ.ม.)	ปริมาณน้ำผลิตจ่าย (ลบ.ม.)	ปริมาณน้ำจำหน่าย (ลบ.ม.)
เพชรบูรณ์	๕๓,๐๐๐	๕๒,๘๐๕	๑,๔๘๐,๔๕๖	๑,๒๔๓,๓๕๙	๙๓๑,๖๘๙

ที่มา : การประปาส่วนภูมิภาค (ข้อมูล เดือน มิถุนายน ๒๕๖๔)

### ๕.๔ โทรศัพท์และอินเทอร์เน็ต

การสำรวจการมี การใช้เทคโนโลยีสารสนเทศและการสื่อสารในครัวเรือน ได้จัดทำเป็นครั้งแรกในปี พ.ศ. ๒๕๔๔ และตั้งแต่ พ.ศ. ๒๕๔๖ เป็นต้นมา สำนักงานสถิติแห่งชาติได้ทำการสำรวจต่อเนื่องเป็นประจำทุกปี เพื่อให้ทราบ จำนวนประชาชนที่ใช้โทรศัพท์มือถือ อินเทอร์เน็ต คอมพิวเตอร์ลักษณะ และพฤติกรรมในการใช้อุปกรณ์เทคโนโลยีต่าง ๆ รวมทั้งจำนวนครัวเรือนที่มี อุปกรณ์เทคโนโลยีสารสนเทศและการสื่อสาร เช่น โทรศัพท์พื้นฐาน เครื่องคอมพิวเตอร์ และการเชื่อมต่ออินเทอร์เน็ตในครัวเรือน เป็นต้น การสำรวจใช้วิธีสัมภาษณ์หัวหน้าครัวเรือน และสมาชิกในครัวเรือนที่มี อายุ ๖ ปีขึ้นไป จากครัวเรือนตัวอย่างทั้งสิ้น ๘๓,๘๘๐ ครัวเรือน ผลการสำรวจ สรุปดังนี้

**ร้อยละของประชาชนอายุ ๖ ปีขึ้นไปที่ใช้โทรศัพท์มือถือ จำแนกตามเขตการปกครอง พ.ศ. ๒๕๖๓**



### รูปแบบการใช้โทรศัพท์มือถือ

ผลการสำรวจประชาชนอายุ ๖ ปีขึ้นไป ประมาณ ๖๓.๘ ล้านคน พบว่า มีผู้ใช้โทรศัพท์มือถือ ๖๐.๕ ล้านคน (ร้อยละ ๙๔.๘) ผู้ใช้อินเทอร์เน็ต ๔๙.๗ ล้านคน (ร้อยละ ๗๗.๘) และผู้ใช้คอมพิวเตอร์ ๑๖.๘ ล้านคน (ร้อยละ ๒๖.๔) สำหรับการมีโทรศัพท์มือถือของประชาชนอายุ ๖ ปีขึ้นไป ซึ่งมีผู้ใช้ โทรศัพท์มือถือ ร้อยละ ๙๔.๘ เมื่อจำแนกตามเขตการปกครอง พบว่า ในเขตเทศบาล มีผู้ใช้โทรศัพท์มือถือ ร้อยละ ๙๕.๘ นอกเขตเทศบาลมีผู้ใช้โทรศัพท์มือถือร้อยละ ๙๔.๐ เมื่อพิจารณารูปแบบการใช้โทรศัพท์มือถือ พบว่า ประชาชนใช้ โทรศัพท์มือถือแบบ Smart Phone มากที่สุดคือ ร้อยละ ๘๖.๔ รองลงมาคือ ใช้โทรศัพท์มือถือแบบ Feature Phone ร้อยละ ๑๒.๗ และใช้โทรศัพท์มือถือ ทั้งแบบ Smart Phone และ Feature Phone ร้อยละ ๐.๙

**ร้อยละของประชาชนอายุ ๖ ปีขึ้นไปที่ใช้โทรศัพท์มือถือ จำแนกตามรูปแบบการใช้โทรศัพท์มือถือ พ.ศ. ๒๕๖๓**



สรุปผลที่สำคัญ สำรวจการมี การใช้เทคโนโลยีสารสนเทศและการสื่อสารในครัวเรือน พ.ศ. 2563

### การใช้อินเทอร์เน็ตและคอมพิวเตอร์

เมื่อพิจารณาแนวโน้มการใช้อินเทอร์เน็ตและคอมพิวเตอร์ในช่วงระหว่าง ปี ๒๕๕๙ – ๒๕๖๓ พบว่า ในระยะเวลา ๕ ปีนี้ ประเทศไทยมีผู้ใช้อินเทอร์เน็ตเพิ่มขึ้น โดยผู้ใช้อินเทอร์เน็ตเพิ่มขึ้นจากร้อยละ ๔๗.๕ (๒๙.๘ ล้านคน) ในปี ๒๕๕๙ เป็นร้อยละ ๗๗.๘ (๔๙.๗ ล้านคน) ในปี ๒๕๖๓ ในขณะที่สัดส่วนของผู้ใช้คอมพิวเตอร์มีแนวโน้มลดลงในปี ๒๕๕๙ ถึง ๒๕๖๒ แต่ในปี ๒๕๖๓ เพิ่มขึ้นเล็กน้อย คิดเป็นร้อยละ ๒๖.๔ (๑๖.๘ ล้านคน)

**ร้อยละของประชาชนอายุ ๖ ปีขึ้นไปใช้อินเทอร์เน็ตและคอมพิวเตอร์ พ.ศ. ๒๕๕๙ - ๒๕๖๓**

ที่มา : <http://www.nso.go.th>

### ๕.๕ ระบบโลจิสติกส์ (Logistics) หรือการขนส่ง

ไปรษณีย์มีที่ทำการไปรษณีย์ รวม ๑๘ แห่ง ทุกอำเภอ (ไม่รวมที่ทำการไปรษณีย์อนุญาตเอกชนและอื่นๆ) ข้อมูลสถิติปริมาณงานบริการไปรษณีย์จังหวัดเพชรบูรณ์

สัดส่วนมูลค่าผลิตภัณฑ์มวลรวมสาขาการขนส่ง สถานที่เก็บสินค้า และการคมนาคม ต่อผลิตภัณฑ์มวลรวมทั้งหมด แบบปริมาณลูกโซ่ (รายกลุ่มจังหวัด)

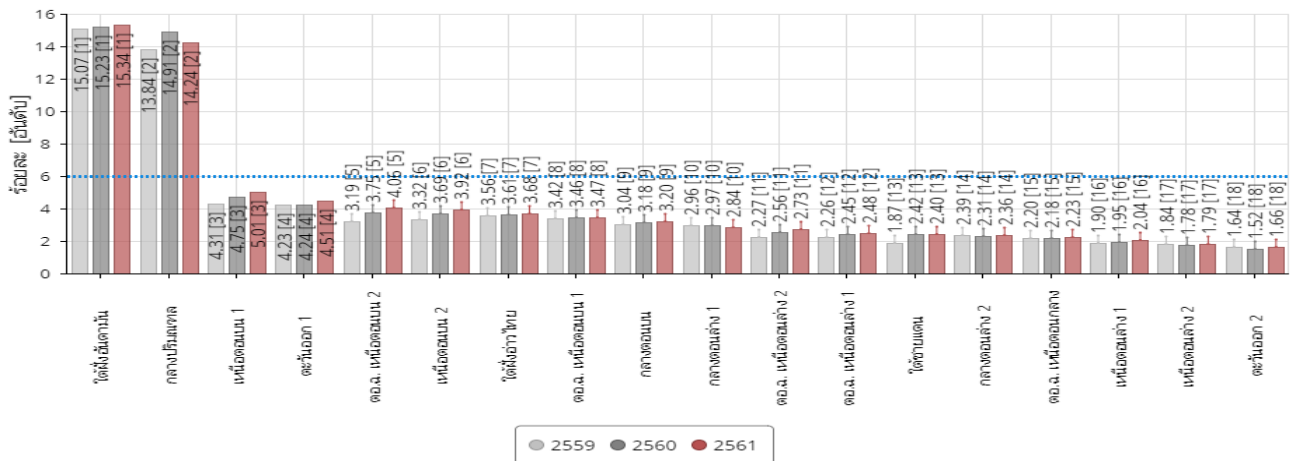
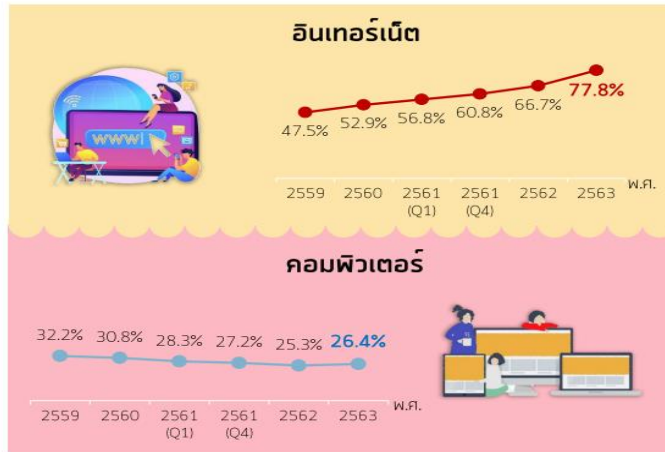

ที่มา : <http://www.nso.go.th>

## ๖. ระบบเศรษฐกิจ

### ๖.๑ การเกษตร

#### พืชเศรษฐกิจ

พืชเศรษฐกิจของจังหวัดเพชรบูรณ์ ได้แก่ ข้าว ข้าวโพดเลี้ยงสัตว์ อ้อยโรงงาน มันสำปะหลัง ถั่วเขียวผิวมัน ถั่วเขียวผิวดำ ยาสูบ ยางพารา มะขามหวาน และกะหล่ำปลี โดยเฉพาะอย่างยิ่งใช้พื้นที่ในการปลูกข้าวนาปีมากกว่า ๑ ล้านไร่ และมีการใช้พื้นที่ในการปลูกยางพารา และอ้อยโรงงาน เพิ่มมากขึ้นในทุกปี

#### การใช้ที่ดิน พ.ศ. ๒๕๕๕ - ๒๕๖๑

ปี	เนื้อที่ทั้งหมด (ไร่)	เนื้อที่ใช้ประโยชน์ทางการเกษตร					เนื้อที่นอกการเกษตร	เนื้อที่ป่าไม้	
		รวมยอด	นาข้าว	พืชไร่	ไม้ผลและไม้ยืนต้น	สวนผักและดอกไม้ประดับ			
๒๕๕๕	๗,๙๑๗,๗๖๐	๓,๒๘๒,๓๙๓	๑,๒๖๒,๖๘๗	๑,๖๔๗,๒๕๘	๑๔๑,๘๑๖	๔๔,๗๑๙	๑๘๕,๙๐๓	๒,๒๑๖,๐๗๔	๒,๔๑๙,๓๐๓
๒๕๖๐	๗,๙๑๗,๗๖๐	๓,๒๘๒,๐๒๓	๑,๒๖๒,๗๕๒	๑,๖๔๖,๘๖๒	๑๔๑,๗๓๓	๔๔,๗๒๐	๑๘๕,๙๕๖	๒,๑๙๙,๖๙๙	๒,๔๓๖,๐๓๘
๒๕๖๑	๗,๙๑๗,๗๖๐	๓,๒๘๐,๗๘๘	๑,๒๖๒,๒๒๓	๑,๖๔๖,๑๐๙	๑๔๑,๗๐๒	๔๔,๗๐๕	๑๘๕,๙๙๙	๒,๑๓๘,๕๘๙	๒,๔๙๘,๔๓๓

ที่มา : สำนักงานเศรษฐกิจการเกษตร

**๖.๒ การประมง**

ฟาร์มที่เพาะเลี้ยงสัตว์น้ำจืด จำแนกตามประเภทการเลี้ยง และผลผลิตการเลี้ยงสัตว์น้ำจืดเป็นรายอำเภอ พ.ศ. ๒๕๖๒ จากตารางพบว่า อำเภอหล่มสักมีฟาร์มที่เพาะเลี้ยงสัตว์น้ำจืดมากที่สุด จำนวน ๑,๙๘๐ ฟาร์ม รองลงมาเป็นอำเภอเมืองเพชรบูรณ์ จำนวน ๑,๘๑๘ ฟาร์ม รองลงมาเป็นอำเภอหล่มสัก จำนวน ๑,๔๗๕ ฟาร์ม รองลงมาเป็นอำเภอ อำเภอวิเชียรบุรี จำนวน ๙๔๐ ฟาร์ม รองลงมาเป็นอำเภอหนองไผ่ จำนวน ๗๒๙ ฟาร์ม รองลงมาเป็นอำเภอชนแดน จำนวน ๖๔๖ ฟาร์ม รองลงมาเป็นอำเภอศรีเทพ จำนวน ๔๙๘ ฟาร์ม รองลงมาเป็นอำเภอวังโป่ง จำนวน ๓๔๒ ฟาร์ม รองลงมาบึงสามพัน จำนวน ๓๑๐ ฟาร์ม รองลงมาเป็นอำเภอบึงสามพัน จำนวน ๓๑๐ ฟาร์ม รองลงมาเป็นอำเภอเขาค้อ จำนวน ๒๕๑ ฟาร์ม และอำเภอน้ำหนาวเป็นอำเภอที่เพาะเลี้ยงสัตว์น้ำจืดน้อยที่สุด จำนวน ๑๖ ฟาร์ม รวมเนื้อที่เพาะเลี้ยงสัตว์น้ำจืด จำนวน ๑๔,๗๐๘.๒ ไร่ ข้อมูลตามตาราง ดังนี้

**ตารางจำแนกการประกอบอาชีพประมงน้ำจืด จำแนกตามอำเภอในเขตจังหวัดเพชรบูรณ์**

อำเภอ	ฟาร์ม	ประเภทการเลี้ยง (ไร่)			ผลผลิตการเลี้ยงสัตว์น้ำจืด (ก.ก)
		รวมเนื้อที่	บ่อ	นา	
รวมยอด	๘,๙๘๗	๑๔,๗๐๘.๒	๑๔,๗๐๘.๒	-	๓,๓๓๐,๘๔๕
อำเภอเมืองเพชรบูรณ์	๑,๘๑๘	๕,๖๔๑.๗	๕,๖๔๑.๗	-	๓๖๗,๒๓๖
อำเภอชนแดน	๖๔๖	๗๑๑.๗	๗๑๑.๗	-	๒๙,๐๔๘.๔
อำเภอหล่มสัก	๑,๔๗๕	๑,๕๔๘.๑	๑,๕๔๘.๑	-	๙๒๒,๑๗๐.๔
อำเภอหล่มเก่า	๑,๙๘๐	๑,๓๓๑	๑,๓๓๑	-	๓๑,๖๙๙.๖
อำเภอวิเชียรบุรี	๙๔๐	๒,๔๓๘.๖	๒,๔๓๘.๖	-	๗๓,๗๓๓.๖
อำเภอศรีเทพ	๔๙๘	๕๑๗.๓	๕๑๗.๓	-	๒๐๓,๒๔๙.๘
อำเภอหนองไผ่	๗๒๙	๑,๒๔๑.๘	๑,๒๔๑.๘	-	๑๔๙,๘๕๒.๗
อำเภอบึงสามพัน	๓๑๐	๖๐๒.๕	๖๐๒.๕	-	๑,๕๑๐,๑๖๙.๓
อำเภอน้ำหนาว	๑๖	๒๐.๒	๒๐.๒	-	๑,๙๑๗.๔
อำเภอวังโป่ง	๓๔๒	๔๓๓.๙	๔๓๓.๙	-	๓๐,๒๐๑.๑
อำเภอเขาค้อ	๒๕๑	๒๒๑.๕	๒๒๑.๕	-	๑๑,๕๒๗.๑

ที่มา: สำนักงานประมงจังหวัดเพชรบูรณ์

**๖.๓ การปศุสัตว์**

จังหวัดเพชรบูรณ์ ข้อมูลด้านปศุสัตว์ จำแนกตามรายอำเภอ พ.ศ. ๒๕๖๒ พบว่าอำเภอศรีเทพ มีการประกอบอาชีพเลี้ยงสัตว์ จำนวน ๓,๐๕๙,๔๐๖ ตัว รองลงมา อำเภอหล่มเก่า จำนวน ๒,๙๙๙,๘๙๖ ตัว รองลงมาอำเภอเมืองเพชรบูรณ์ จำนวน ๑,๑๓๐,๖๑๒ ตัว รองลงมาเป็นอำเภออำเภอชนแดน จำนวน ๕๖๒,๖๑๔ ตัว รองลงมาเป็นอำเภอวิเชียรบุรี จำนวน ๓๒๗,๔๐๕ ตัว รองลงมาเป็นอำเภอบึงสามพัน จำนวน ๒๖๐,๐๗๖ ตัว รองลงมาเป็นอำเภอหล่มสัก จำนวน ๑๔๗,๗๘๕ ตัว รองลงมาเป็นอำเภอหนองไผ่ จำนวน ๑๐๔,๐๙๒ ตัว รองลงมาเป็นอำเภอน้ำหนาว จำนวน ๘๘,๔๑๗ ตัว รองลงมาเป็นอำเภอวังโป่ง จำนวน ๗๒,๖๔๓ และอำเภอที่ประกอบอาชีพเลี้ยงสัตว์น้อยที่สุดคืออำเภอเขาค้อ จำนวน ๖๙,๖๓๗ ตัว ข้อมูลตามตารางดังนี้รูป

**ตารางปศุสัตว์ จำแนกตามรายอำเภอ พ.ศ. ๒๕๖๒**

อำเภอ	รวม	โค	กระบือ	สุกร	แพะ	แกะ	นกกระทา	ไก่	เป็ด	อื่นๆ
รวมยอด	๘,๘๒๒,๕๘๓	๕๓,๖๗๙	๔,๑๕๗	๑๑๑,๐๓๓	๑๕,๐๑๓	๑,๙๔๓	๙,๒๓๗	๙,๑๙๙,๙๗๙	๔๑๗,๙๔๙	๙,๕๙๓
อำเภอเมืองเพชรบูรณ์	๑,๑๓๐,๖๑๒	๑๒,๒๑๔	๕๘๕	๗,๒๙๖	๑,๙๔๖	๒๗๖	๒,๖๐๑	๑,๐๘๓,๔๔๖	๑๘,๘๘๕	๓,๓๖๓
อำเภอชนแดน	๕๖๒,๖๑๔	๗,๑๖๕	๑,๑๗๐	๔๐,๖๕๓	๓,๓๕๕	๙๔๗	๓,๔๗๘	๔๙๐,๖๑๒	๑๓,๙๘๖	๑,๒๔๘
อำเภอหล่มสัก	๑๔๗,๗๘๕	๑,๘๓๙	๑๙๐	๔,๒๗๖	๑๐๕	-	๖๐๑	๑๓๓,๑๐๐	๗,๑๓๐	๕๔๔
อำเภอหล่มเก่า	๒,๙๙๙,๘๙๖	๙,๘๑๖	๑๑๐	๒๒,๔๕๓	๑,๖๖๐	๓๗	๑,๗๗๗	๒,๗๓๒,๙๐๘	๒๒๙,๘๖๒	๑,๑๓๓
อำเภอวิเชียรบุรี	๓๒๗,๔๐๕	๔,๔๑๖	๒๙๘	๓,๗๙๗	๒,๖๙๘	๑๘	๔๐	๒๙๗,๓๘๕	๑๗,๔๗๒	๑,๒๘๑
อำเภอศรีเทพ	๓,๐๕๙,๔๐๖	๒,๑๙๓	๗๘	๓,๐๑๔	๑,๔๔๓	๑๕๕	-	๒,๙๕๕,๕๒๐	๙๖,๕๕๓	๔๖๐
อำเภอหนองไผ่	๑๐๔,๐๙๒	๔,๓๙๖	๑๔๖	๘,๑๒๕	๔๘๔	๑๔	-	๘๕,๓๙๙	๕,๑๓๘	๓๙๐
อำเภอบึงสามพัน	๒๖๐,๐๗๖	๕,๑๑๒	๔๕๖	๑๔,๕๗๗	๓,๑๗๔	๒๗๖	๕๐๐	๒๑๘,๓๐๔	๑๗,๖๑๑	๖๖
อำเภอน้ำหนาว	๘๘,๔๑๗	๒,๓๒๐	๗๑๑	๕,๖๐๕	๗๐	๒๐๔	-	๗๒,๑๕๗	๗,๒๓๗	๑๑๓
อำเภอวังโป่ง	๗๒,๖๔๓	๔,๐๗๖	๒๔๑	๔๗๒	๗๘	๑๖	๓๐๐	๖๓,๕๖๕	๓,๑๐๐	๗๙๕
อำเภอเขาค้อ	๖๙,๖๓๗	๑๓๒	๑๗๒	๗๖๕	-	-	-	๖๗,๕๘๓	๙๘๕	-

ที่มา : สำนักงานปศุสัตว์จังหวัดเพชรบูรณ์

## ๖.๔ การบริการ

### ผลิตภัณฑ์มวลรวมของจังหวัด (Gross Provincial Product : GPP)

ในระหว่างปี ๒๕๖๑ จังหวัดเพชรบูรณ์มีมูลค่าผลิตภัณฑ์มวลรวมของจังหวัด (GPP) เพิ่มขึ้นจากที่มีมูลค่า ๘๑,๙๐๙ ล้านบาท

สำหรับผลิตภัณฑ์มวลรวมจังหวัดต่อคน หรือรายได้ของประชากรเฉลี่ยต่อหัวมีแนวโน้มเพิ่มขึ้นเช่นเดียวกัน จากที่มีรายได้เฉลี่ย ๘๘,๙๗๑ การเรียงลำดับผลิตภัณฑ์จังหวัดต่อหัว เพชรบูรณ์อยู่ในอันดับ ๑๓ ของภาคเหนือ และอยู่ในอันดับที่ ๕๓ ของประเทศ

#### ตารางผลิตภัณฑ์มวลรวมของจังหวัด (ภาคเหนือ)

ภาค/จังหวัด	ผลิตภัณฑ์ภาคจังหวัด	ประชากร (๑,๐๐๐ คน)	ผลิตภัณฑ์จังหวัดต่อหัว (บาท)	การเรียงลำดับผลิตภัณฑ์จังหวัดต่อหัว	
				ภาค	ประเทศ
พะเยา	๓๗,๒๙๘	๓๘๓	๙๗,๓๐๖	๙	๔๗
เชียงใหม่	๑๑๐,๘๑๕	๑,๑๕๖	๙๕,๘๙๕	๑๐	๔๘
แม่ฮ่องสอน	๑๓,๗๒๘	๒๓๕	๕๘,๓๗๐	๑๗	๗๗
นครสวรรค์	๑๑๖,๑๔๗	๙๓๘	๑๒๓,๘๖๕	๔	๓๑
อุทัยธานี	๒๙,๘๗๙	๒๘๑	๑๐๖,๓๖๙	๖	๔๑
กำแพงเพชร	๑๑๗,๗๐๕	๗๘๑	๑๕๐,๗๘๓	๒	๒๔
ตาก	๕๒,๗๒๐	๕๓๒	๙๙,๐๒๖	๘	๔๖
สุโขทัย	๕๐,๓๘๔	๖๑๓	๘๒,๑๔๗	๑๔	๕๕
พิษณุโลก	๑๐๐,๒๘๖	๘๙๖	๑๑๑,๘๗๒	๕	๓๗
พิจิตร	๔๘,๓๔๗	๕๑๘	๙๓,๒๖๕	๑๒	๕๐
เพชรบูรณ์	๘๑,๙๐๙	๙๒๑	๘๘,๙๗๑	๑๓	๕๓

ที่มา : <http://www.nso.go.th>

#### จำนวนผู้มีงานทำ จำแนกตามสาขาอุตสาหกรรม

เมื่อพิจารณาถึงลักษณะการทำงานของประชากรเดือนมกราคม พ.ศ. ๒๕๕๗ พบว่า จากจำนวนผู้มีงานทำ ๓๗,๗๙ ล้านคน (ชาย ๒๐.๖๙ ล้านคน และหญิง ๑๗.๑๐ ล้านคน) เป็นผู้ทำงานภาคเกษตรกรรม ๑๑.๗๑ ล้านคน หรือคิดเป็น ร้อยละ ๓๑.๐ ของผู้มีงานทำ (ชาย ๖.๗๖ ล้านคน และหญิง ๔.๙๕ ล้านคน) และทำงานนอกภาคเกษตรกรรม ๒๖.๐๘ ล้านคน หรือคิดเป็นร้อยละ ๖๙.๐ ของผู้มีงานทำ (ชาย ๑๓.๙๓ ล้านคน และหญิง ๑๒.๑๕ ล้านคน) เมื่อเปรียบเทียบกับเดือนมกราคม ๒๕๕๖ พบว่า ในภาคเกษตรกรรมมีจำนวนผู้ทำงานเพิ่มขึ้น ๑.๒ แสนคน (จาก ๑๑.๕๙ ล้านคน เป็น ๑๑.๗๑ ล้านคน) และนอกภาคเกษตรกรรมมีจำนวนผู้ทำงานเพิ่มขึ้น ๒.๐ หมื่นคน (จาก ๒๖.๐๖ ล้านคน เป็น ๒๖.๐๘ ล้านคน) ในจำนวนนี้เป็นารเพิ่มขึ้นในสาขา สาขา กิจกรรมทางการเงิน และการประกันภัยมากที่สุด ๙.๐ หมื่นคน รองลงมาเป็นสาขาการขายส่ง การขายปลีก การซ่อมยานยนต์และรถจักรยานยนต์ ๖.๐ หมื่นคน สาขาการบริหาร ราชการ การป้องกันประเทศ และการประกันสังคมภาคบังคับ สาขากิจกรรมด้านสุขภาพ และงานสังคมสงเคราะห์ และสาขากิจกรรมการบริการ ด้านอื่น ๆ เช่น กิจกรรมบริการเพื่อสร้างเสริมสุขภาพร่างกาย การดูแลสัตว์เลี้ยง การบริการซักรีด และซักแห้ง เป็นต้น เพิ่มขึ้นเท่ากัน ๔.๐ หมื่นคน และสาขาการขนส่ง และสถานที่เก็บสินค้า ๐.๒ หมื่นคน ส่วนสาขาที่ลดลง คือ สาขาการก่อสร้าง ๒.๘ แสนคน สาขาการผลิต ๑.๑ แสนคน สาขาที่พักแรมและบริการด้านอาหาร ๘.๐ หมื่นคน สาขา การศึกษา ๖.๐ หมื่นคน และสาขากิจกรรมอสังหาริมทรัพย์ ๒.๐ หมื่นคน ที่เหลือกระจายอยู่ในสาขาอื่น ๆ

ตารางจำแนกผู้มีงานทำ จำแนกตามสาขาอุตสาหกรรม

หน่วย : ล้านคน

อุตสาหกรรม	๒๕๕๖				๒๕๕๗		
	ม.ค.	ก.พ.	พ.ย.	ธ.ค.	ม.ค.		
					รวม	ชาย	หญิง
ยอดรวม	๓๗.๖๕	๓๘.๑๙	๓๘.๔๐	๓๘.๖๔	๓๗.๗๙	๒๐.๖๙	๑๗.๑๐
<b>๑. ภาคเกษตรกรรม</b>	<b>๑๑.๕๙</b>	<b>๑๑.๙๙</b>	<b>๑๔.๐๒</b>	<b>๑๔.๑๕</b>	<b>๑๑.๗๑</b>	<b>๖.๗๖</b>	<b>๔.๙๕</b>
๑) เกษตรกรรม ป่าไม้ และการประมง	๑๑.๕๙	๑๑.๙๙	๑๔.๐๒	๑๔.๑๕	๑๑.๗๑	๖.๗๖	๔.๙๕
<b>๒. นอกภาคเกษตรกรรม</b>	<b>๒๖.๐๖</b>	<b>๒๖.๒๐</b>	<b>๒๔.๓๘</b>	<b>๒๔.๔๙</b>	<b>๒๖.๐๘</b>	<b>๑๓.๙๓</b>	<b>๑๒.๑๕</b>
๑) การผลิต	๖.๔๑	๖.๖๐	๖.๐๔	๖.๓๓	๖.๓๐	๓.๑๘	๓.๑๒
๒) การก่อสร้าง	๒.๔๖	๒.๕๕	๒.๑๑	๒.๑๒	๒.๑๘	๑.๘๐	๐.๓๘
๓) การขายส่ง และการขายปลีก การซ่อมยานยนต์และรถจักรยานยนต์	๖.๖๕	๖.๓๗	๕.๘๒	๖.๐๗	๖.๗๑	๓.๕๒	๓.๑๙
๔) การขนส่ง และสถานที่เก็บสินค้า	๑.๒๖	๑.๒๒	๑.๒๖	๑.๐๘	๑.๒๘	๑.๑๑	๐.๑๗
๕) ที่พักแรมและบริการด้านอาหาร	๒.๗๗	๒.๗๓	๒.๕๒	๒.๔๖	๒.๖๙	๐.๙๗	๑.๗๒
๖) กิจกรรมทางการเงิน และการปลอดภัย	๐.๕๐	๐.๔๘	๐.๖๓	๐.๕๐	๐.๕๙	๐.๒๒	๐.๓๗
๗) กิจกรรมอสังหาริมทรัพย์	๐.๑๙	๐.๑๖	๐.๑๖	๐.๑๕	๐.๑๗	๐.๐๙	๐.๐๘
๘) บริหารราชการ การป้องกันประเทศและการประกันสังคมภาคบังคับ	๑.๖๑	๑.๗๐	๑.๔๙	๑.๕๓	๑.๖๕	๑.๐๘	๐.๕๗
๙) การศึกษา	๑.๒๒	๑.๒๔	๑.๑๘	๑.๑๔	๑.๑๖	๐.๔๓	๐.๗๓
๑๐) กิจกรรมด้านสุขภาพ และงานสังคมสงเคราะห์	๐.๖๐	๐.๖๖	๐.๖๘	๐.๖๑	๐.๖๔	๐.๑๖	๐.๔๘
๑๑) กิจกรรมบริการด้านอื่น ๆ	๐.๗๑	๐.๖๙	๐.๖๙	๐.๗๐	๐.๗๕	๐.๒๙	๐.๔๖
๑๒) อื่น ๆ	๑.๖๘	๑.๘๐	๑.๘๐	๑.๘๐	๑.๙๖	๑.๐๘	๐.๘๘

ที่มา : <http://www.nso.go.th>

หมายเหตุ : หมายถึง รวมการทำเหมืองแร่ และเหมืองหินไฟฟ้า ก๊าซ ไขมัน และระบบปรับอากาศ การจัดหา การจัดการ และการบำบัดน้ำเสีย และสิ่ง  
 ปฏิบัติข้อมูลข่าวสารและการสื่อสาร กิจกรรมทางวิชาชีพ วิทยาศาสตร์ และเทคนิค กิจกรรมการบริหารและการบริการสนับสนุน ศิลปะ ความ  
 บันเทิง และนันทนาการ กิจกรรมการจ้างงานในครัวเรือนส่วนบุคคล กิจกรรมขององค์กรระหว่างประเทศ และไม่ทราบ

๖.๕ การท่องเที่ยว

จังหวัดเพชรบูรณ์มีการท่องเที่ยวที่หลากหลายรูปแบบ ซึ่งประกอบด้วย การท่องเที่ยวเชิงธรรมชาติ การท่องเที่ยวเชิงเกษตร การท่องเที่ยวเชิงศิลปะ การท่องเที่ยวเชิงโบราณสถาน/โบราณวัตถุ/ประเพณี และการท่องเที่ยวผจญภัย ถือได้ว่าการท่องเที่ยวเป็นกิจกรรมทางเศรษฐกิจที่สำคัญ จากข้อมูลกรมการท่องเที่ยว พบว่ามีจำนวนผู้เยี่ยมชม นักท่องเที่ยว นักทัศนจร เพิ่มขึ้นทุกปี โดยในปี ๒๕๖๐ และข้อมูลข้อมูลสถานที่พักแรม หอพัก และรายได้จากการท่องเที่ยว ข้อมูลจังหวัดเพชรบูรณ์ พ.ศ. ๒๕๖๑ ตามตารางดังต่อไปนี้

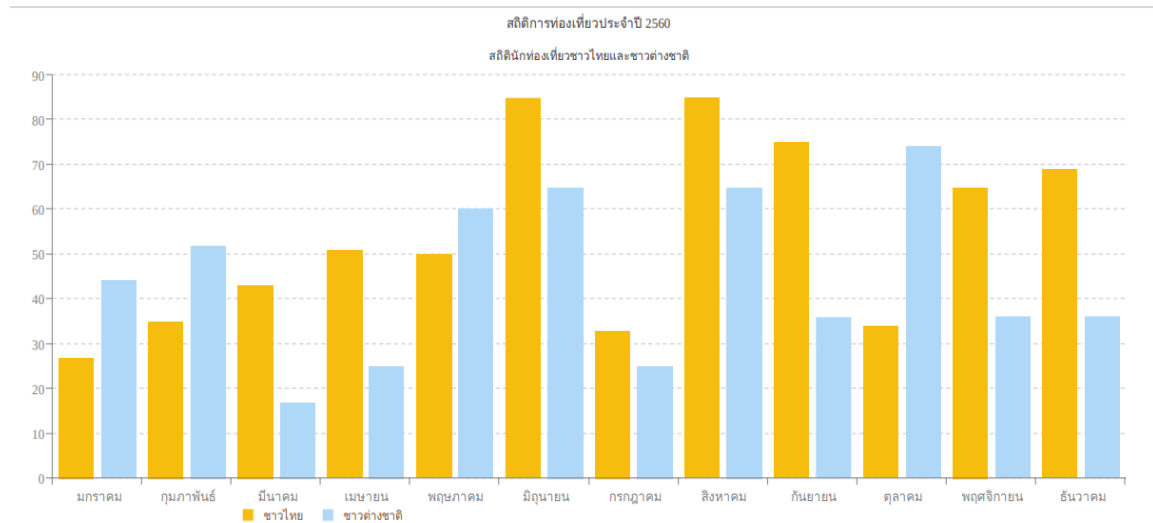

ที่มา : กรมการท่องเที่ยว <https://phetchabun.mots.go.th/>



ตารางสถานที่พักแรม ห้องพัก และรายได้จากการท่องเที่ยว ข้อมูลจังหวัดเพชรบูรณ์ พ.ศ. ๒๕๖๑

จังหวัด	ห้องพัก (ห้อง)	ผู้เยี่ยมชม		รายได้จากการท่องเที่ยว (ล้านบาท)
		นักท่องเที่ยว	นักทัศนาจร	
ภาคเหนือ	๑๐๕,๘๐๐	๒๕,๕๒๔,๔๐๒	๙,๘๒๒,๒๖๑	๑๙๐,๔๑๐.๘๔
เชียงใหม่	๓๖,๑๘๖	๘,๖๗๗,๖๒๔	๒,๑๘๕,๕๒๖	๑๐๗,๖๒๕.๓๒
ลำพูน	๑,๑๕๐	๓๓๗,๖๓๐	๘๓๗,๓๗๐	๑,๕๙๙.๙๑
ลำปาง	๒,๘๐๗	๖๖,๖๔๕	๖๖๖,๒๔๒	๔,๒๔๙.๔๔
อุดรดิตถ์	๒,๘๔๒	๗๖๔,๘๕๖	๓๐๙,๒๗๓	๒,๒๑๖.๔๑
แพร่	๑,๗๑๔	๔๐๖,๙๔๐	๔๔๙,๑๔๘	๑,๗๒๒.๓๙
น่าน	๒,๙๕๑	๗๗๑,๖๑๕	๑๗๒,๓๒๙	๒,๖๗๑.๑๒
พะเยา	๑,๔๙๑	๓๒๑,๙๗๐	๓๓๕,๔๘๒	๑,๓๙๗.๑๗
เชียงราย	๑๗,๐๐๓	๓,๒๐๖,๕๕๐	๔๖๘,๙๔๗	๒๘,๖๑๗.๗๑
แม่ฮ่องสอน	๖,๑๕๖	๑,๐๓๗,๒๗๑	๓๖,๗๒๐	๕,๒๑๖.๒๘
นครสวรรค์	๔,๖๑๘	๑,๑๒๖,๖๙๓	๗๖๙,๒๖๗	๓,๘๖๔.๑๕
อุทัยธานี	๒,๑๑๗	๓๘๗,๔๒๖	๓๙๖,๗๙๒	๑,๓๙๗.๓๙
กำแพงเพชร	๒,๓๘๒	๔๖๙,๔๕๗	๓๑๐,๓๖๗	๑,๖๓๑.๗๐
ตาก	๖,๕๒๒	๑,๗๔๐,๓๐๖	๔๗๐,๙๗๗	๗,๐๙๒.๘๕
สุโขทัย	๓,๒๑๓	๙๕๓,๓๕๘	๕๐๘,๔๘๐	๓,๗๕๓.๙๘
พิษณุโลก	๖,๔๐๓	๑,๙๙๙,๓๙๑	๑,๓๐๕,๔๙๒	๘,๓๓๐.๙๐
พิจิตร	๑,๙๑๓	๔๙๓,๖๙๑	๓๙๙,๕๔๐	๑,๔๙๐.๔๒
เพชรบูรณ์	๖,๓๓๒	๒,๑๖๒,๙๗๙	๑๙๙,๓๐๙	๗,๕๓๓.๗๐

ที่มา : กรมการท่องเที่ยว <https://phetchabun.mots.go.th/>

### ๖.๖ อุตสาหกรรม

ในปี ๒๕๖๒ จังหวัดเพชรบูรณ์มีจำนวนสถานประกอบการอุตสาหกรรม เป็นรายอำเภอ พ.ศ. ๒๕๖๒ พบว่าอำเภอเมืองเพชรบูรณ์มีสถานประกอบการมากที่สุด เป็นจำนวน ๑,๒๐๔ แห่ง รองลงมาอำเภอหล่มสัก จำนวน ๒๑๑ แห่ง รองลงมาอำเภอหนองไผ่ จำนวน ๑๕๗ แห่ง รองลงมาอำเภอวิเชียรบุรี จำนวน ๑๓๒ แห่ง รองลงมาเป็นอำเภอบึงสามพัน จำนวน ๑๒๑ แห่ง รองลงมาเป็นอำเภอชนแดน จำนวน ๘๕ แห่ง รองลงมาเป็นอำเภอศรีเทพ จำนวน ๗๔ แห่ง รองลงมาเป็นอำเภอหล่มเก่า ๘๓ แห่ง รองลงมาเป็นอำเภอวังโป่ง จำนวน ๕๒ แห่ง รองลงมาเป็นอำเภอเขาค้อ จำนวน ๑๙ แห่ง สถานประกอบการอุตสาหกรรมที่น้อยที่สุดได้แก่อำเภอน้ำหนาว จำนวน - แห่ง

### ตารางแสดงสถานประกอบการอุตสาหกรรม จำนวนเงินทุน และจำนวนคนงาน เป็นรายอำเภอ พ.ศ. ๒๕๖๒

อำเภอ	สถานประกอบการ อุตสาหกรรม	เงินทุน(บาท)	คนงาน (คน)		
			รวม	ชาย	หญิง
รวมยอด	๑,๒๐๔	๓๗,๗๖๕,๐๕๐,๐๐๐	๑๗,๔๙๐	๑๒,๘๐๘	๔,๖๘๒
อำเภอเมืองเพชรบูรณ์	๑,๒๐๔	๓๗,๗๖๕,๐๕๐,๐๐๐	๑๗,๔๙๐	๑๒,๘๐๘	๔,๖๘๒
อำเภอชนแดน	๘๕	๑,๗๗๑,๐๐๕,๐๐๐	๔๗๐	๓๔๘	๑๒๒
อำเภอหล่มสัก	๒๑๑	๙๘๒,๓๓๘,๐๐๐	๒,๔๔๑	๑,๘๒๑	๖๒๐
อำเภอหล่มเก่า	๘๓	๗๓๘,๒๘๐,๐๐๐	๖๓๕	๓๐๐	๓๓๕
อำเภอวิเชียรบุรี	๑๓๒	๒,๒๙๑,๐๓๔,๐๐๐	๙๔๐	๖๐๔	๓๓๖
อำเภอศรีเทพ	๗๔	๕,๙๕๔,๙๖๒,๐๐๐	๙๑๑	๖๘๔	๒๒๗
อำเภอหนองไผ่	๑๕๗	๑,๐๒๑,๔๗๑,๐๐๐	๖๗๔	๕๒๖	๑๔๘
อำเภอบึงสามพัน	๑๒๑	๑๗,๕๖๖,๙๐๗,๐๐๐	๘,๔๐๙	๖,๗๓๗	๑,๖๗๒
อำเภอน้ำหนาว	-	-	-	-	-
อำเภอวังโป่ง	๕๒	๒๖๐,๑๑๒,๐๐๐	๑๕๒	๑๑๘	๓๔
อำเภอเขาค้อ	๑๙	๔,๓๔๕,๖๗๒,๐๐๐	๑๒๗	๗๒	๕๕

ที่มา <http://phchabun.nso.go.th> (สถิติจังหวัดเพชรบูรณ์)

## ๖.๗ การพาณิชย์และกลุ่มอาชีพ

### สินค้า OTOP และวิสาหกิจชุมชนในพื้นที่จังหวัดเพชรบูรณ์

จังหวัดเพชรบูรณ์ มีกลุ่มผู้ผลิต ผู้ประกอบการ OTOP ลงทะเบียน ในปี ๒๕๕๗ - ๒๕๖๓ จำนวน ๙๐๖ ราย กลุ่ม จำนวน ๒,๖๕๖ ผลิตภัณฑ์ แยกประเภท ดังนี้

- ประเภทอาหาร จำนวน ๑,๒๕๖ ผลิตภัณฑ์
- ประเภทเครื่องดื่มน้ำ จำนวน ๑๗๓ ผลิตภัณฑ์
- ประเภทผ้าและเครื่องแต่งกาย จำนวน ๒๗๔ ผลิตภัณฑ์
- ประเภทของใช้และเครื่องประดับตกแต่ง จำนวน ๖๑๙ ผลิตภัณฑ์
- ประเภทสมุนไพรไม่ใช่อาหาร ๓๓๒ ผลิตภัณฑ์

### ตารางแสดงมูลค่าการจำหน่ายผลิตภัณฑ์ OTOP ของจังหวัดเพชรบูรณ์ ๕ ปี

มูลค่าการจำหน่ายผลิตภัณฑ์ OTOP				
ปี ๒๕๕๙	ปี ๒๕๖๐	ปี ๒๕๖๑	ปี ๒๕๖๒	ปี ๒๕๖๓
๑,๐๕๓,๓๐๙,๓๘๔	๑,๒๔๕,๔๕๕,๗๑๙	๑,๘๑๓,๒๖๗,๖๕๙	๒,๕๗๕,๖๒๖,๒๓๐	๒,๑๔๓,๔๙๓,๔๒๑

ที่มา : กรมพัฒนาชุมชนสำนักงานจังหวัดเพชรบูรณ์ (ณ วันที่ ๒ กรกฎาคม ๒๕๖๔)

### ตารางแสดงข้อมูลการจำหน่ายผลิตภัณฑ์ OTOP มาก ๕ ลำดับแรก (หน่วย : บาท)

ลำดับ	ผลิตภัณฑ์ OTOP	ปี ๒๕๖๑	ปี ๒๕๖๒	ปี ๒๕๖๓
๑	ประเภทอาหาร	๑,๑๗๒,๐๓๙,๓๕๕	๑,๘๒๕,๙๘๘,๒๓๖	๑,๐๒๘,๘๙๘,๖๙๘
๒	ประเภทเครื่องดื่มน้ำ	๑๓๐,๖๘๒,๖๕๖	๑๕๓,๙๐๑,๔๒๑	๑๙๐,๒๓๙,๕๙๑
๓	ประเภทผ้าและเครื่องแต่งกาย	๖๔,๑๒๗,๖๘๕	๑๑๙,๔๓๒,๐๖๖	๑๔๑,๘๙๕,๖๖๕
๔	ประเภทของใช้ ของฝาก	๑๒๖,๙๘๗,๓๘๖	๑๖๘,๓๕๘,๒๑๑	๒๑๓,๒๓๕,๕๖๘
๕	ประเภทสมุนไพรที่ไม่ใช่อาหาร	๑๐๖,๖๙๑,๕๐๙	๑๔๒,๒๙๒,๘๖๓	๑๗๖,๗๖๙,๗๔๖

ที่มา : กรมพัฒนาชุมชนสำนักงานจังหวัดเพชรบูรณ์ (ณ วันที่ ๒ กรกฎาคม ๒๕๖๔)

จังหวัดเพชรบูรณ์ ส่งผลิตภัณฑ์ OTOP เข้าคัดสรรสุดยอดหนึ่งตำบลหนึ่งผลิตภัณฑ์ไทย ปี ๒๕๖๒ จำนวน ๑๐๕ ผลิตภัณฑ์ ผลการคัดสรร OTOP แยกตามประเภทผลิตภัณฑ์มีรายละเอียดดังนี้

### ตารางแสดงผลการคัดสรร OTOP แยกตามประเภทผลิตภัณฑ์

ที่	ประเภท	ระดับดาว					รวมทั้งสิ้น
		๑	๒	๓	๔	๕	
๑	อาหาร	๖	๐	๑๕	๑๘	๒	๔๑
๒	เครื่องดื่ม	๐	๐	๔	๔	๑	๙
๓	ผ้า	๑	๓	๔	๑๔	๑	๒๓
๔	ของใช้	๑	๓	๑๐	๘	๐	๒๒
๕	สมุนไพร	๐	๐	๐	๐	๑๐	๑๐
รวม		๘	๖	๓๓	๔๔	๑๔	๑๐๕

ที่มา : สำนักงานพัฒนาชุมชนจังหวัดเพชรบูรณ์ (ณ วันที่ ๒ กรกฎาคม ๒๕๖๔)

**๖.๘ แรงงาน**

**๖.๘.๑ อัตราการว่างงานของผู้มีงานทำ**

จากการสำรวจภาวะการณของประชากรจำแนกตามสถานภาพแรงงานและเพศของสำนักงานสถิติแห่งชาติ ไตรมาสที่ ๑ (มกราคม – มีนาคม) ๒๕๖๔ พบว่า จังหวัดเพชรบูรณ์มีจำนวนประชากรวัยแรงงานที่อายุ ๑๕ ปีขึ้นไป จำนวนทั้งหมด ๗๓๘,๙๘๓ คน เป็นเพศชาย ๓๕๕,๘๓๘ คน เป็นเพศหญิง ๓๘๓,๑๔๕ คน เป็นผู้ไม่อยู่ในกำลังแรงงาน ๒๕๗,๔๒๓ คน คิดเป็นร้อยละ ๓๔.๘๖ ของจำนวนประชากรอายุ ๑๕ ปีขึ้นไป เป็นผู้ที่อยู่ในกำลังแรงงาน จำนวน ๔๘๑,๕๖๐ คน คิดเป็นร้อยละ ๖๕.๑๔ โดยแบ่งเป็นผู้มีงานทำจำนวน ๔๕๔,๗๕๘ คน ผู้ว่างงาน จำนวน ๓,๑๔๘ คน เป็นผู้ที่รอฤดูกาล จำนวน ๒๓,๖๕๔ คน ผู้ที่อยู่ในกำลังแรงงานและมีงานทำส่วนใหญ่เป็นเพศชาย จำนวน ๒๖๓,๔๙๓ คน และเพศหญิง จำนวน ๒๑๘,๐๖๗ คน

**ตารางสถิติ ประชากรอายุ ๑๕ ปีขึ้นไป จำแนกตามสถานภาพแรงงานและเพศ รายจังหวัด**

**ไตรมาสที่ ๑ (มกราคม – มีนาคม) ๒๕๖๔**

**ตารางแสดงจำนวนแรงงานรายจังหวัดของจังหวัดเพชรบูรณ์ ปี พ.ศ. ๒๕๕๘ - ๒๕๖๑**

จังหวัดและเพศ	ประชากรอายุ ๑๕ ปีขึ้นไป	กำลังแรงงานรวม				ผู้ไม่อยู่ในกำลังแรงงาน				
		รวม	กำลังแรงงานปัจจุบัน			กำลังแรงงานที่รอฤดูกาล	รวม	ทำงานที่บ้าน	เรียนหนังสือ	อื่น ๆ
			รวม	ผู้มีงานทำ	ผู้ว่างงาน					
เพชรบูรณ์	๗๓๘,๙๘๓	๔๘๑,๕๖๐	๔๕๔,๗๕๘	๓,๑๔๘	๒๕๗,๔๒๓	๒๐,๕๐๔	๕๑,๖๙๒	๑๔๕,๒๒๗		
ชาย	๓๕๕,๘๓๘	๒๖๓,๔๙๓	๒๔๘,๔๐๙	๙๓๓	๑๕๐,๐๘๕	๑๐,๓๔๕	๒๓,๘๕๕	๑๖,๘๘๖		
หญิง	๓๘๓,๑๔๕	๒๑๘,๐๖๗	๒๐๖,๕๐๗	๒๐๗,๒๘๓	๑๐๖,๓๓๘	๑๐,๑๕๙	๒๗,๘๓๘	๑๒๘,๓๓๑		

ที่มา : การสำรวจภาวะการณทำงานของประชากรสำนักงานสถิติแห่งชาติ

เมื่อพิจารณาจากสถิติจำนวนผู้มีงานทำที่อยู่ในแรงงานในระบบและนอกระบบ จำแนกตามกลุ่มอายุ เพศ เป็นรายภาค และจังหวัด พ.ศ. ๒๕๖๑ - ๒๕๖๓ จังหวัดเพชรบูรณ์ในปี ๒๕๖๓ จำนวนผู้มีงานทำทั้งหมดทั้งที่อยู่ในระบบและนอกระบบ จำแนกตามกลุ่มอายุ เพศ เป็นรายภาค และจังหวัด พ.ศ. ๒๕๖๑ - ๒๕๖๓ มีจำนวน ๔๘๒,๐๘๒ คน เพิ่มขึ้นจากปี ๒๕๖๒ จำนวน ๒๑,๙๖๕ คน โดยส่วนใหญ่เป็นแรงงานนอกระบบจำนวน ๓๗๘,๕๙๗ คน เพิ่มขึ้นจากปี ๒๕๖๒ จำนวน ๓๑,๐๒๓ คน และแรงงานในระบบปี ๒๕๖๓ ลดลงจากปี ๒๕๖๒ จำนวน ๙,๐๕๘ คน

**ตารางแสดงจำนวนผู้มีงานทำในระบบและนอกระบบ**

จังหวัด	ประเภทแรงงาน	เพศ	๒๕๖๑ (คน)	๒๕๖๒ (คน)	๒๕๖๓ (คน)
เพชรบูรณ์	รวม	รวม	๔๘๒,๐๘๒	๕๐๓,๐๔๗	๕๒๕,๐๘๒
		ชาย	๒๖๓,๔๙๓	๒๕๕,๙๖๓	๒๖๓,๔๙๓
		หญิง	๒๑๘,๕๘๙	๒๔๗,๐๘๔	๒๖๑,๕๘๙
	แรงงานในระบบ	รวม	๓๗๘,๖๙๔	๓๖๖,๕๙๓	๓๖๗,๕๙๗
		ชาย	๑๗๗,๒๑๒	๑๖๖,๖๔๙	๑๖๗,๕๙๗
		หญิง	๑๖๑,๔๘๒	๑๖๐,๙๔๔	๑๖๐,๐๐๐
	แรงงานนอกระบบ	รวม	๑๐๓,๓๘๘	๑๓๖,๔๕๔	๑๕๗,๔๘๕
		ชาย	๙๖,๒๘๑	๑๑๙,๓๑๔	๑๓๙,๘๙๗
		หญิง	๗,๑๐๗	๑๗,๑๔๐	๑๗,๕๘๘

ที่มา : สำนักงานสถิติแห่งชาติ

## ๗. ศาสนา ประเพณี วัฒนธรรม

## ๗.๑ การนับถือศาสนา

## ตารางแสดงจำนวนประชากร จำแนกตามศาสนา เพศ และภาค พ.ศ. ๒๕๖๑

กลุ่มอายุ เพศ เขตการปกครอง และภาค	รวม Total	ศาสนา Religion						
		พุทธ Buddhism	อิสลาม Islam	คริสต์ Christianity	พราหมณ์/ ฮินดู/ซิกข์ Brahmanism/ Hinduism/Sikhism	อื่น ๆ Others	ไม่มีศาสนา Agnostic	ไม่ทราบ Unknown

รวม	๖๗,๗๒๖,๔๑๙	๖๓,๒๙๙,๑๙๓	๓,๖๓๙,๒๓๒	๗๖๗,๖๒๔	๑๒,๑๙๕	๒,๐๐๙	๒,๐๘๒	๔,๐๘๕
กลุ่มอายุ (ปี)								
เพศ								
ชาย	๓๓,๐๓๒,๙๙๒	๓๐,๘๑๓,๘๓๘	๑,๘๑๑,๕๕๒	๓๙๔,๑๘๑	๙,๓๗๖	๔๖๕	๑,๙๔๐	๑,๖๔๐
หญิง	๓๔,๖๙๓,๔๒๗	๓๒,๔๘๕,๓๕๕	๑,๘๒๗,๖๘๐	๓๗๓,๔๔๓	๒,๘๑๙	๑,๕๔๓	๑๔๒	๒,๔๔๕
ภาค								
เหนือ	๑๑,๓๖๙,๖๙๔	๑๑,๐๑๑,๕๘๓	๑๖,๒๖๓	๓๔๐,๔๑๖	๕๗๖	a	๘๕๖	-

ที่มา : สำนักงานสถิติแห่งชาติ

## ๗.๒ ประเพณีและงานประจำปี

## ประเพณีประจำเดือน มกราคม

- งานเส็งกลอง ล่องโคมไฟ ไหว้พ่อขุนผาเมือง เป็นประเพณีดั้งเดิมของชาวอำเภอหล่มสัก ที่จัดขึ้นเพื่อเป็นการเคารพสักการะและเผยแพร่ประวัติเกียรติคุณของพ่อขุนผาเมือง ปุชนิยมบุคคลของชาติไทย โดยจัดพิธีบวงสรวงดวงวิญญาณของพ่อขุนผาเมือง การจัดประกวดเส็งกลอง คือแข่งขันตีกลอง การลอยโคมไฟ นอกจากนั้นยังจัดให้มีการรับประทานอาหารตามประเพณีพาข้าวแห้ง พร้อมชมการแสดงละคร อิงประวัติศาสตร์ ประกอบแสง-เสียง เรื่องพ่อขุนผาเมือง และมหรสพสมโภชอีกมากมาย

- เทศกาลชิมมะขามหวานเพชรบูรณ์เป็นงานประจำปีของจังหวัดเพชรบูรณ์ ซึ่งเป็นแหล่งปลูกมะขามหวานที่มีคุณภาพดีและรสชาติหวานสนิท นับเป็นพืชเศรษฐกิจที่สำคัญของชาวเพชรบูรณ์ เพื่อส่งเสริมการพัฒนาคุณภาพและผลผลิตจากมะขาม โดยจัดให้มีการประกวดผลผลิตทางการเกษตร การประกวดขบวนแห่มะขามหวานจากอำเภอต่าง ๆ การประกวดธิดามะขามหวาน การแสดงทางวัฒนธรรม และมหรสพอีกมากมายรวมทั้งการจำหน่ายมะขามหวานพันธุ์ดี จากอำเภอต่าง ๆ ของเพชรบูรณ์

- แข่งเรือภูเขา ช่วงประเพณีลอยกระทงลำน้ำเข็กน้อย ตำบลหนองแม่นา มีกิจกรรมประเพณีอุ้มพระลงเรือ

- เทศกาลอบหมอกกอดหนาว ดูดาวที่เขาคว้อ ธันวาคม - มกราคม ที่บริเวณที่ว่าการอำเภอเขาคว้อ มีกิจกรรมกางเต็นท์ชมหมอก เทศกาลอาหารอร่อย ทัวร์ป่าล่องแก่ง

- ประเพณีปีใหม่ชาวไทย ภูเขาเผ่าม้ง ๒๖ ธันวาคม - ๑ มกราคม ที่องค์การบริหารส่วนตำบลเข็กน้อย อำเภอเขาคว้อ มีกิจกรรมประเพณีม้ง การละเล่นพื้นบ้าน (โยนลูกช่วง) ประกวดธิดาม้ง

- งานกาชาดมะขามหวานนครบาลเพชรบูรณ์๑๗ - ๒๕ มกราคม ของทุกปี ณ บริเวณสนามหน้าองค์การบริหารส่วนจังหวัดเพชรบูรณ์ เป็นงานประกวด ส่งเสริมและขายมะขามหวานที่มีชื่อเสียงของจังหวัด

- งานบวงสรวงดวงพระวิญญาณสมเด็จพระนเรศวรมหาราช อ.วิเชียรบุรี ๒๕-๒๗ มกราคมของทุกปี ที่ศาลสมเด็จพระนเรศวรมหาราช อำเภอวิเชียรบุรี

- ประเพณีปีใหม่ชาวไทยภูเขาเผ่าลีซอ ช่วงตรุษจีน ที่บ้านเพชรดำ ตำบลเขาค้อ อำเภอเขาค้อ เป็นการแสดงวัฒนธรรมประเพณี อำเภอเขาค้อ

#### ประจำเดือนกุมภาพันธ์

- งานบวงสรวงเจ้าพ่อศรีเทพ ศาลเจ้าพ่อศรีเทพ อยู่ในอำเภอศรีเทพ จังหวัดเพชรบูรณ์ นับเป็นสิ่งศักดิ์สิทธิ์ที่สำคัญของชาวอำเภอศรีเทพ โดยในทุกปี ชาวอำเภอศรีเทพจะมีการบวงสรวงศาลเจ้าพ่อศรีเทพ นอกจากนั้นยังมีการเฉลิมฉลองและการแสดงศิลปะพื้นบ้าน พร้อมการแสดงมหรสพต่าง ๆ เป็นประจำทุกปี

#### ประจำเดือนมีนาคม

- ท่องไพรที่น้ำตกตาดหมอก น้ำตกตาดหมอก เป็นแหล่งท่องเที่ยวทางธรรมชาติที่งดงาม สมบูรณ์ และอยู่ไม่ไกลจากตัวเมืองเพชรบูรณ์มากนัก ในช่วงเทศกาลท่องเที่ยวที่น้ำตกตาดหมอก จะได้พบกับความสวยงามของสภาพป่าและน้ำตกที่สวยงามซึ่งได้จัดเตรียมเจ้าหน้าที่สำหรับนำชม และบรรยายแก่นักท่องเที่ยวผู้สนใจ ธรรมชาติให้ได้รับความสนุกสนานเพลิดเพลิน และความรู้เกี่ยวกับธรรมชาติอย่างครบถ้วน ตลอดการเดินทางท่องเที่ยว

#### ประจำเดือนเมษายน

- งานประเพณีวันสงกรานต์ ประเพณีสงกรานต์จังหวัดเพชรบูรณ์ จะจัดขึ้นเป็นประจำทุกปี ในวันที่ ๑๓ เมษายน โดยจะมีการจัดขบวนแห่พระพุทธรูปมหาธรรมราชา พระพุทธรูปคู่บ้านคู่เมืองของจังหวัดเพชรบูรณ์ และนางสงกรานต์ พร้อมด้วยรถที่ได้รับการตกแต่งสวยงามไปรอบเมือง นอกจากนั้นยังมีการสรงน้ำพระพุทธรูปมหาธรรมราชา ที่วัดไตรภูมิอีกด้วย

- งานมะม่วงหนองไผ่ หนองไผ่เป็นอำเภอหนึ่งของจังหวัดเพชรบูรณ์ ที่สามารถปลูกมะม่วงได้ผลดี มีรสอร่อย โดยทุกปีชาวอำเภอหนองไผ่จะร่วมกันจัดงานมะม่วงหนองไผ่ขึ้น โดยจัดให้มีการออกร้านจำหน่าย มะม่วง ขบวนแห่รถมะม่วง การประกวดมะม่วงพันธุ์ดี การประกวดการถนอมอาหารจากมะม่วง การจัดนิทรรศการ พร้อมทั้งมีมหรสพเฉลิมฉลองทุกคืน

#### ประจำเดือนพฤษภาคม

- สัปดาห์การท่องเที่ยวเชิงอนุรักษ์ที่น้ำหนาว อุทยานแห่งชาติน้ำหนาว นับเป็นอุทยานแห่งชาติแห่งหนึ่งที่อุดมไปด้วยพืชพันธุ์และสัตว์ป่านานาชนิด โดยนักท่องเที่ยวจะได้รับความรู้เกี่ยวกับธรรมชาติวิทยาอย่างครบครันซึ่งในช่วงดังกล่าว ทางอุทยานฯ จะมีการจัดเจ้าหน้าที่สำหรับบรรยาย พร้อมทั้งนำนักท่องเที่ยวเข้าร่วมกิจกรรมเดินป่า ดูนก ดูดาว โดยให้ความรู้ทางการท่องเที่ยวเชิงอนุรักษ์ พร้อมชมความงดงามของป่า และชมร่องรอยของสัตว์ป่าต่างๆ ภายในอุทยานฯ

- งานบุญบั้งไฟเดือนหก เป็นงานที่จัดขึ้นในช่วงเดือน พฤษภาคมของทุกปี ชาวอำเภอบึงสามพัน จะร่วมกันจัดขบวนแห่บั้งไฟที่สวยงามประกวดประชันกัน พร้อมทั้งมีการจุดบั้งไฟแข่งขันกันว่า ใครจะ สูงกว่ากัน นอกจากนั้น ในช่วงกลางคืน ยังมีการจัดมหรสพต่าง ๆ เป็นที่สนุกสนานอย่างยิ่ง

#### ประจำเดือนมิถุนายน

- เทศกาลชิมขนมจีนหล่มเก่า ขนมจีนหล่มเก่า เป็นอาหารที่มีชื่อเสียงอีกอย่างหนึ่งของจังหวัดเพชรบูรณ์ โดยได้มีการจัดทำขนมจีน ซึ่งเป็นแบบฉบับของหล่มเก่า คือขนาดพอดีคำ พร้อมรับประทานร่วมกับน้ำยา ๔ ชนิด ได้แก่ น้ำพริก น้ำยา น้ำยาป่า และน้ำปลาร้า โดยรับประทานร่วมกับเครื่องเคียง ได้แก่ กุนเชียงหล่มสัก แหนม ผักสด ผักดอง ฯลฯ ซึ่งในช่วงเทศกาลดังกล่าว ชาวอำเภอหล่มเก่าจะมีการประกวดการทำขนมจีนที่ได้คิดค้นสูตรต่าง ๆ มาอย่างหลากหลาย ตลอดจนมีการออกร้านจำหน่ายขนมจีนตลอดงาน

### ประจําเดือนกรกฎาคม

- เทศกาลเที่ยวเมืองศรีเทพอุทยานประวัติศาสตร์ศรีเทพเป็นอุทยานประวัติศาสตร์ที่มีคุณค่าอีกแห่งหนึ่งของจังหวัดเพชรบูรณ์ ภายในประกอบไปด้วยโบราณสถานแบบทราวดี และเขมรโบราณที่งดงามมากมาย โดยจะได้รับความรู้ทางประวัติศาสตร์ พร้อมทั้งชมแหล่งท่องเที่ยวโบราณสถานต่างๆ และสัมผัสกับอยู่อารยธรรม อันเก่าแก่อีกแห่งหนึ่งที่ศรีเทพ โดยมีวิทยากรบรรยายสรุปแก่นักท่องเที่ยวที่สนใจด้วยอุปกรณ์ อันทันสมัย

### ประจําเดือนสิงหาคม

- เทศกาลกินไก่วีเชียรบุรี ไก่ย่างวีเชียรบุรี เป็นไก่ย่างที่มีรสชาติอร่อย เนื้อนุ่ม หนังกรอบ รับประทานกับน้ำจิ้มรสเด็ด ซึ่งนักท่องเที่ยวที่เดินทางผ่านสามแยกวีเชียรบุรี มักนิยมแวะรับประทาน พร้อมทั้งซื้อติดมือกลับบ้านเป็นของฝากอยู่เสมอ ซึ่งในช่วงเทศกาลดังกล่าว ชาวอำเภอวีเชียรบุรี จะมีการประกวดไก่ย่างรสเด็ด พร้อมทั้งออกร้านจำหน่ายไก่ย่าง และร่วมกิจกรรมต่าง ๆ

### ประจําเดือนตุลาคม

- งานแข่งเรือลาพรรษา ในช่วงออกพรรษา น้ำเต็มตลิ่ง ชาวบ้านในแถบอำเภอลำทะเมนชัย และอำเภอใกล้เคียงจะนิยมนำเรือจากหมู่บ้าน หรือชุมชนต่าง ๆ มาแข่งขันประลองความเร็วกัน ตลอดจนมีการตกแต่งประดับประดาเรือสวยงาม นำมาประกวดประชัน ซึ่งชาวบ้านจากอำเภอต่าง ๆ จะเดินทางมาร่วมชมการแข่งขัน ซึ่งเป็นประเพณีเก่าแก่ของชาวลุ่มเก่า และดูชบวนแห่ด้วยความสนุกสนานอย่างยิ่ง

- ในทุกปีช่วงเทศกาลสารทไทย ชาวเพชรบูรณ์จะมีประเพณีอุ้มพระดำน้ำ โดยมีการจัดชบวนแห่พระพุทธรูปธรรมราชา ซึ่งเป็นพระคู่บ้านคู่เมืองของชาวเพชรบูรณ์ โดยจัดแห่รอบเมืองทั้งทางบกและทางน้ำ เพื่อนำไปบริเวณลำน้ำหน้าโบสถ์ชนะมาร โดยให้ผู้ว่าราชการจังหวัดนำพระพุทธรูปธรรมราชาดำน้ำทั้ง ๒ ทิศ ตามความเชื่อที่จะทำให้บ้านเมืองอุดมสมบูรณ์ร่มเย็นเป็นสุข ต่อจากนั้นจึงมีการนำพระพุทธรูปธรรมราชาไปประดิษฐานหน้าศาลากลางจังหวัด เพื่อเปิดโอกาสให้ประชาชนทั่วไปได้สรงน้ำและชมมหรสพสมโภชตลอดงาน

### ประจําเดือนพฤศจิกายน

- งานวันข้าวหอม ทุกปีชาวอำเภอน้ำหนาว จะจัดงานวันข้าวหอมตามสูตรของตนเอง โดยชาวบ้านจะทำข้าวหอมตามสูตรของตนเอง และนำมาประกวด พร้อมทั้งจำหน่ายให้แก่นักท่องเที่ยวที่เดินทางผ่านไปมา และเดินทางมาท่องเที่ยวในเขตอำเภอน้ำหนาว

- สัปดาห์การท่องเที่ยวเชิงอนุรักษ์ที่อุทยานแห่งชาติน้ำหนาว ทุกเสาร์ - อาทิตย์ เดือนพฤศจิกายน - พฤษภาคมของทุกปี ณ อุทยานแห่งชาติน้ำหนาว มีกิจกรรมเดินชมธรรมชาติ (Walk Rally) ดูนกดูดาวอุทยานแห่งชาติน้ำหนาว

### ประจําเดือนธันวาคม

- งานฉลองปีใหม่ชาวไทยภูเขาเผ่าม้ง ชาวไทยภูเขาเผ่าม้งเป็นชนกลุ่มน้อยที่อาศัยอยู่ในตำบลเข็กน้อย อำเภอเขาค้อ และตำบลทับเบิก อำเภอหล่มเก่า โดยในทุกปีจะมีการจัดงานปีใหม่เฉลิมฉลองกันภายในหมู่บ้านชาวม้งทุกคนจะแต่งกายด้วยเสื้อผ้าใหม่สีสันสดใสงดงาม และจะออกมาร่วมเล่นการละเล่นพื้นบ้านต่าง ๆ เช่น การโยนลูกช่วง การเฉลิมฉลอง และมีมหรสพตลอดช่วงเทศกาลปีใหม่ นับเป็นประเพณีที่สนุกสนานอีกประเพณีหนึ่งของชาวม้ง

- ล่องแก่งบนภูเขา การล่องแก่งบริเวณลำน้ำเข็ก ในอำเภอเขาค้อ ซึ่งลำน้ำจะผ่านป่าที่อุดมสมบูรณ์ของอุทยานแห่งชาติทุ่งแสลงหลวง นักท่องเที่ยวจะได้สัมผัสกับธรรมชาติที่งดงามของผืนป่า ความอุดมสมบูรณ์ด้วยพันธุ์ไม้ และสัตว์ป่านานาชนิด ของทุ่งแสลงหลวง

- ป่าเปลี่ยนสีที่น้ำหนาว ในช่วงการเปลี่ยนฤดูกาลจากฤดูฝน สู่ฤดูหนาว จะทำให้ผืนป่าในบริเวณอุทยานแห่งชาติน้ำหนาวเปลี่ยนเป็นสีแดงสวยงาม ซึ่งปรากฏการณ์นี้นับว่าหายากในเมืองไทย นักท่องเที่ยวที่สนใจในเรื่องความงดงามของธรรมชาติ จึงไม่ควรพลาดที่จะชมผืนป่าเปลี่ยนสีที่อุทยานแห่งชาติน้ำหนาวจังหวัดเพชรบูรณ์

### ๗.๓ ภูมิปัญญาท้องถิ่น ภาษาถิ่น

**ภูมิปัญญาท้องถิ่น** ที่เป็นมรดกทางวัฒนธรรมภูมิปัญญาที่โดดเด่นของจังหวัดเพชรบูรณ์

- ตูบแก่ง เป็นดนตรีพื้นบ้านของเพชรบูรณ์ที่มีมายาวนาน แม้ว่าจะไม่มีหลักฐานยืนยันแน่ชัดว่าการเล่นดนตรีตูบแก่งมีมาตั้งแต่เมื่อไร แต่นักดนตรีตูบแก่งบ้านป่าเลาซึ่งเป็นแหล่งวัฒนธรรมสำคัญของเพชรบูรณ์ ก็ยืนยันได้ว่า การเล่นดนตรีตูบแก่งมีมายาวนานนับร้อยปี และปัจจุบันยังคงมีดนตรีตูบแก่งในพื้นที่ตำบลป่าเลาเพียง ๒ วง ได้แก่

๑. วงดนตรีตูบแก่ง ของนายสงวน บุญมา

๒. วงดนตรีตูบแก่ง ของนายสอน บุญเรือง

วงดนตรีตูบแก่งจะเกิดขึ้นในระยะใด หรือสมัยใดไม่ชัดเจน เพราะผู้ที่ให้ข้อมูลที่ละเอียดเกี่ยวกับดนตรีตูบแก่งนี้ก็หาได้ยาก ส่วนมากจะเป็นคนมีอายุสูงมากแล้ว ความทรงจำเลอะเลือน ข้อมูลที่ได้มาจึงน้อยมาก

แม้ว่าดนตรีตูบแก่ง จะเป็นดนตรีพื้นบ้านของจังหวัดเพชรบูรณ์ก็ตาม จากหลักฐานที่ได้จากการศึกษาพบว่า นักดนตรีที่บรรเลงในวงตูบแก่ง ล้วนแต่เป็นผู้สูงอายุทั้งสิ้น มีอายุตั้งแต่ ๕๐ ปีขึ้นไป รุ่นหนุ่มสาวหาเล่นยากมาก ทั้งนี้ น่าจะเป็นไปตามค่านิยมของคนรุ่นใหม่ที่มีมองว่า ดนตรีไทยเดิม หรือดนตรีพื้นบ้านเป็นสิ่งที่ล้าสมัยหันไปนิยมเครื่องดนตรีที่เป็นดนตรีสากลเป็นส่วนใหญ่ จึงหาผู้สืบสานได้น้อยลงทุกที

การฝึกดนตรีตูบแก่ง

จากการสัมภาษณ์ นายสงวน บุญมา หัวหน้าวงดนตรีตูบแก่งบ้านป่าเลา พอสรุปได้ว่า การเรียนรู้การเล่นดนตรีตูบแก่ง มักจะใช้การถ่ายทอดแบบโบราณ คือ ถ่ายทอดแบบจดจำเป็นรายบุคคล ถ่ายทอดแบบตัวต่อตัว ใครจำได้มากเท่าไร ก็สามารถเล่นบทเพลงต่าง ๆ ได้มากเท่านั้น ลักษณะของทำนองเพลงก็มีลักษณะของใครของมัน เพราะต่างก็จดจำมาจากครูของตน แล้วยึดเป็นแบบแผนในการถ่ายทอด ไปยังลูกหลาน อีกครั้งหนึ่ง

แต่ปัจจุบันผู้ที่รับการถ่ายทอดก็หาได้ยาก เนื่องจากไม่เป็นที่นิยมดังเช่นเมื่อก่อน ผู้ที่จะฝึกดนตรีชนิดนี้ มักจะเป็นสมาชิกในครอบครัวของนักดนตรีเอง การฝึกการถ่ายทอดจะต้องรอให้ครูท่านนั้นว่างจากการงานเสียก่อน จึงจะมีเวลา ผู้รับการถ่ายทอดจะต้องอาศัยการจำจากครูเป็นบทเพลงที่สอน โดยไม่มีกฎเกณฑ์ที่แน่นอนสรุปได้ว่า ในการถ่ายทอด จะถ่ายทอดด้วยสายตา เสียง มือ เท่านั้น ไม่มีการบันทึกในรูปตัวโน้ตเหมือนดนตรีสากลทั่วไป

นักดนตรีและเครื่องดนตรี

วงดนตรีตูบแก่ง มีนักดนตรีรวมทั้งวง ๕ คน โดยรับผิดชอบเครื่องดนตรี ดังนี้

๑. เครื่องเป่า ใช้นักดนตรี ๑ คน ทำหน้าที่เป่า เครื่องเป่าที่ใช้บรรเลง เรียกว่า ปีแต่

ปีแต่ เป็นเครื่องดนตรีที่ไม่มีขาย ดังนั้น นักดนตรีที่เป่าปีแต่ จำเป็นต้องผลิตขึ้นเองในการทำปีแต่ต้องใช้ ความประณีตในการทำ (การทำปีแต่ ได้จัดเก็บข้อมูล ตามโครงการ “ภูมิบ้านภูมิเมือง” จัดเก็บข้อมูลช่างฝีมือพื้นบ้าน ปี ๒๕๔๘)

๒. เครื่องตี ใช้นักดนตรี ๔ คน ทำหน้าที่แตกต่างกัน คือ

- กลองตูบแก่ง (กลองแขก (มี ๒ หน้า) ใช้นักดนตรี ๒ คน โดยใช้กลอง ๒ หน้า คนละ ๑ ใบ
- ฆ้องโหม่ง ใช้นักดนตรี ๑ คน
- ฆ้องกระแต ใช้นักดนตรี ๑ คน

สรุปได้ว่า เครื่องดนตรีที่ประกอบวงดนตรีตึบแก่ง ประกอบด้วย ปี่แต่ ๑ เล้า กลอง ๒ หน้า (กลองตึบแก่งหรือกลองแขก ๒ หน้า)จำนวน ๒ ลูก ฆ้องโหม่ง ๒ ลูก ฆ้องกระแต ๑ ลูก รวม ๖ ชิ้น นักดนตรี ๕ คน เครื่องดนตรีที่เป็นตัวนำหลักของเสียง คือ ปี่แต่

### โอกาสในการเล่นดนตรีตึบแก่ง

แต่เดิมนั้น การเล่นดนตรี “ตึบแก่ง” นิยมเล่นทั้งงานที่เป็นงานมงคล เป็นการฉลองการแต่งงาน งานบวช งานขึ้นบ้านใหม่ และแสดงในงานศพ (เพื่อแสดงความโศกเศร้า) ต่อมามีการเล่นดนตรีหลากหลายชนิด ประกอบกับการเล่นดนตรีตึบแก่งมีน้อยลง การเล่นก็พลอยหดหายไป คงเหลืออยู่เฉพาะงานศพเท่านั้น ผู้คนรุ่นหลัง จึงมักเข้าใจว่า ดนตรี ตึบแก่งใช้เล่นเฉพาะในงานศพซึ่งคลาดเคลื่อนจากข้อเท็จจริง

### ภาษาถิ่น

จังหวัดเพชรบูรณ์ มีประชากรที่เป็นคนพื้นบ้านซึ่งพูดภาษาถิ่นที่แตกต่างกันในแต่ละท้องที่ นอกจากนี้ยังมีประชากรที่อพยพจากส่วนต่างๆ ของประเทศไทยโดยใช้ภาษาถิ่นเดิมของตน และชาวไทยภูเขาที่พูดภาษาของเผ่าตน จึงทำให้วัฒนธรรมทางภาษาถิ่นของเพชรบูรณ์มีความหลากหลาย ภาษาถิ่นที่ใช้กันในจังหวัดเพชรบูรณ์ มีดังนี้

๑. กลุ่มภาษาหล่ม เป็นภาษาถิ่นที่ใช้กันในเขตอำเภอตอนบน ได้แก่ อำเภอหล่มเก่า อำเภอ หล่มสัก อำเภอน้ำหนาว ประชากรในเขตพื้นที่นี้ส่วนใหญ่เป็นคนท้องถิ่นเดิม ภาษาพูดเป็นภาษาถิ่นดั้งเดิม ครั้งอพยพมาจากเมืองหลวงพระบาง ประเทศลาว ภาษาหล่มมีการใช้ศัพท์คล้ายกับภาษาไทยอีสาน แต่แตกต่างกันที่ สำเนียงภาษาหล่มจะมีสำเนียงคล้ายกับภาษาลาวที่ใช้พูดในเมืองหลวงพระบาง ในตำบลต่าง ๆ ในแต่ละอำเภอ สำเนียงพูดจะแตกต่างกัน เล็กน้อย แต่ภาษาสื่อสารกันได้เพราะใช้ศัพท์ใกล้เคียงกัน ปัจจุบันความ สะดวกทางการคมนาคมและการใช้ภาษาไทยถิ่นกลาง จึงทำให้ภาษาไทยถิ่นกลางปะปนกับ ภาษาหล่ม เช่น พูดสำเนียง ภาษาหล่มโดยใช้ศัพท์ภาษาไทย

๒. กลุ่มภาษาเพชรบูรณ์ กลุ่มภาษานี้จะพูดกันในเขตอำเภอเมืองเป็นภาษาที่มีสำเนียงเป็นเอกลักษณ์เฉพาะตัว คำศัพท์ที่ใช้มีทั้งภาษาถิ่นไทยกลาง และภาษาเพชรบูรณ์

๓. กลุ่มภาษาเพชรบูรณ์ตอนใต้ คือ ภาษาที่ใช้กันในเขตอำเภอตอนใต้ซึ่งได้แก่ อำเภอบึงสามพัน อำเภอวิเชียรบุรี อำเภอศรีเทพ ภาษาที่ใช้พูดจะแบ่งเป็น ๒ กลุ่ม คือ ภาษาถิ่นไทยภาคกลางซึ่งส่วนใหญ่จะเป็นคนท้องถิ่นเดิม และภาษาพูดอีกกลุ่มหนึ่งคือ ภาษาอีสาน ผู้พูดภาษานี้ส่วนใหญ่เป็นประชากรที่อพยพมาจาก จังหวัดต่างๆ ของภาคอีสาน แต่ประชากรส่วนใหญ่สามารถพูดภาษาเพชรบูรณ์ตอนใต้ได้ทั้งสองกลุ่มภาษา

๔. กลุ่มภาษาถิ่นไทยกลาง เป็นภาษาที่ใช้พูดทั่วไปในเขตจังหวัดเพชรบูรณ์ เพราะเพชรบูรณ์ เป็นเมืองที่มีประชากรมาจากหลายท้องที่อพยพเข้ามา จึงใช้ภาษาถิ่นไทยกลางในการสื่อสาร แต่การใช้ภาษา จะมีศัพท์ภาษาเดิมผสมผสานกันบ้าง

๕. ภาษากลุ่มชาวนบ ชาวนบเป็นกลุ่มชนดั้งเดิมของเพชรบูรณ์ สืบเชื้อสายมาจากละว้า มีภาษาพูดเป็นภาษาชาวนบ ซึ่งคำศัพท์แตกต่างไปจากภาษากลุ่มอื่นๆ ปัจจุบันประชากรเชื้อสายชาวนบเป็นชนกลุ่มน้อย มีชุมชนอยู่ที่บ้านน้ำเลา บ้านห้วยไคร้ อำเภอเมือง และบ้านท่าด่าง อำเภอหนองไผ่

๖. ภาษากลุ่มชาวเขา ลักษณะภูมิประเทศของจังหวัดเพชรบูรณ์มีรูปร่างคล้าย กะทะ มีภูเขา ล้อมรอบทุกด้าน จึงมีประชากรส่วนหนึ่งอาศัยอยู่บนเขา ชาวเขาในจังหวัดเพชรบูรณ์ประกอบด้วยชาวเขาเผ่าม้ง เป็นส่วนใหญ่ และเผ่าอื่นๆ เช่น ลีซอ เป็นต้น



### ๗.๔ สินค้าพื้นเมืองและของที่ระลึก

ในส่วนของการเชื่อมโยงการท่องเที่ยวจังหวัดเพชรบูรณ์กับการจัดจำหน่ายสินค้าหนึ่งตำบลหนึ่งผลิตภัณฑ์ (OTOP) นั้น ถือว่าเป็นประเด็นที่น่าสนใจและมีศักยภาพสูง โดยจังหวัดเพชรบูรณ์มีมูลค่ายอดขายสินค้า OTOP ในปีงบประมาณ พ.ศ. ๒๕๕๘ อยู่ที่ประมาณ ๘๖๓ ล้านบาท หรือคิดเป็นร้อยละ ๒๓ ของยอดขายของทั้งกลุ่มจังหวัดภาคเหนือตอนล่าง ๑ มีอัตราการเติบโตของยอดขายเฉลี่ยระหว่างปี พ.ศ. ๒๕๕๕-๒๕๕๘ กว่าร้อยละ ๑๘ ซึ่งจังหวัดเพชรบูรณ์มีการจัดจำหน่ายผลิตภัณฑ์ OTOP ๕ ดาว ทั้งในประเภทอาหาร เครื่องดื่ม ผ้าเครื่องแต่งกาย ของใช้ และผลิตภัณฑ์สมุนไพรอื่น ๆ ตัวอย่างเช่น มะขามคลุก ไร้เมล็ด วุ้นกะทิเผือกมะพร้าวอ่อน มะขามคลุกบ้วยแกะเมล็ด มะเขือเทศราชินีสด น้ำมะขามเข้มข้น ชาทะเลภู สุตรพลังแห่งศรีชมพู ผ้ามุก ผ้าไหมมัดหมี่ ที่นอนสุขภาพ และเกลือสปาขัดผิว

ที่มา : ระบบศูนย์ข้อมูลกลาง กรมพัฒนาชุมชน กระทรวงมหาดไทย

### ๘. ทรัพยากรธรรมชาติ

#### ๘.๑ น้ำ

สำหรับโครงการชลประทานยังมีจำนวนน้อยอยู่ โดยในปัจจุบันมีจำนวนโครงการชลประทานขนาดกลางทั้งสิ้น ๑๓ โครงการมีปริมาณความจุน้ำ ๑๘๘.๖๙ ล้านลูกบาศก์เมตรมีพื้นที่ที่ได้รับประโยชน์จำนวนทั้งสิ้น ๑๘๘,๒๕๐ ไร่ และมีโครงการชลประทานขนาดเล็กทั้งสิ้น ๒๐๕ โครงการ มีปริมาณความจุน้ำ ๑๐.๖๙๒ ล้านลูกบาศก์เมตร มีพื้นที่ที่ได้รับประโยชน์จำนวนทั้งสิ้น ๓๒๖,๕๗๐ ไร่ ซึ่งจากข้อมูลผลสรุปผลการดำเนินโครงการชลประทาน ๒๕๕๘ นั้นพบว่าสัดส่วนพื้นที่ที่ได้รับประโยชน์มีจำนวนเพียงร้อยละ ๙.๙๒ ของพื้นที่เกษตรกรรม

#### ตารางแสดงโครงการชลประทานจังหวัดเพชรบูรณ์

โครงการชลประทาน	กลาง			พื้นที่รับประโยชน์	เล็ก+สูบน้ำด้วยไฟฟ้า+แก้มลิง			พื้นที่รับประโยชน์
	โครงการ	ปริมาณความจุ (ล้าน ลบ.ม.)	พื้นที่ชลประทาน (ไร่)		โครงการ	ปริมาณความจุ (ล้าน ลบ.ม.)	พื้นที่ชลประทาน (ไร่)	
เพชรบูรณ์	๑๓	๑๘๐.๙๓	๑๑๘,๙๗๔	๑๘๘,๒๕๐	๒๐๕	๑๐.๖๙๒	๓๘,๓๓๙	๓๑๖,๕๗๐

ที่มา : กรมชลประทาน: สำนักงานจังหวัดเพชรบูรณ์

#### ตารางแสดงโครงการชลประทานขนาดกลางจังหวัดเพชรบูรณ์

โครงการชลประทานขนาดกลาง	ปริมาณความจุนก.	พื้นที่ชลประทาน (ไร่)	สถานการณ์น้ำ ณ พฤศจิกายน ๒๕๖๔	
			ปริมาณ	สัดส่วน
อ่างเก็บน้ำห้วยขอนแก่น	๓๓.๒๐	๓๑,๘๐๐	๑๗.๓๖๐	๖๘.๙๙๕
อ่างเก็บน้ำห้วยน้ำก้อ	๒๐.๕๘	๑๓,๐๐๐	๗.๒๔๐	๕๘.๒๙๙
อ่างเก็บน้ำห้วยป่าแดง	๑๘.๗๔	๑๓,๖๐๐	๓.๔๙๙	๖๑.๑๒๖
อ่างเก็บน้ำคลองเฉลียงลับ	๗.๘๕	๗,๕๐๐	๑.๖๕๔	๓๖.๙๕๕
อ่างเก็บน้ำห้วยป่าเลา	๘.๔	๑,๐๐๐	๑.๐๑๐	๕๖.๗๓๘
อ่างเก็บน้ำห้วยใหญ่	๑๓.๒๕	๑๑,๒๕๐	๒.๓๕๐	๔๑.๗๗๔
อ่างเก็บน้ำห้วยนา	๕.๘๐	๕,๐๐๐	๐.๙๔๖	๔๒.๗๐๘
อ่างเก็บน้ำคลองลำก่ง	๔๘.๕๒	๕๐,๐๐๐	๙.๓๙๗	๖๕.๒๘๓
อ่างเก็บน้ำห้วยน้ำขุนใหญ่	๗.๕๒	๓,๕๐๐	๒.๖๐๗	๕๙.๖๙๔
อ่างเก็บน้ำห้วยเลิง	๑๗.๒	๑๐,๐๐๐	๖.๔๔๒	๕๔.๑๔๕
ฝายศรีจันทร์ (สันฝาย ยาว ๗๐ เมตร)	-	๖,๐๐๐	๐.๓๙๒	๓๗.๗๐

โครงการชลประทานขนาดกลาง	ปริมาณความจุ รณก.	พื้นที่ชลประทาน (ไร่)	สถานการณ์น้ำ ณ พฤศจิกายน ๒๕๖๔	
			ปริมาณ	สัดส่วน
ฝายฝั่งซ้ายแม่น้ำป่าสัก (ยาว ๑๐๐ เมตร)	-	๓๒,๐๐๐	๐.๒๐๘	๓๘.๕๐
ฝายวังโป่ง (สันฝาย ยาว ๓๕ เมตร)	-	๓,๖๐๐	๑.๓๕	๕๐.๐๐
รวมโครงการชลประทานขนาดกลาง	๑๘๙.๖๙	๑๘๘,๒๕๐	๕๔.๕๕๕	๕๑.๖๘

ที่มา : กรมชลประทาน: สำนักงานจังหวัดเพชรบูรณ์

## ๘.๒ ป่าไม้

ปี ๒๕๖๓ จังหวัดเพชรบูรณ์พื้นที่ป่า จำนวน ๒,๕๐๙,๙๑๓.๑๒ ไร่ ซึ่งคิดเป็นร้อยละ ๓๒.๕๔ ของพื้นที่ทั้งหมด (๗,๗๑๒,๓๒๘.๔๒ ไร่) เมื่อเปรียบเทียบกับปีที่ผ่านมาจะเห็นว่ามีพื้นที่ป่าเพิ่มขึ้นจำนวน ๑,๖๕๐.๓๓ ไร่ หรือร้อยละ ๐.๐๔ โดยมีพื้นที่ป่าไม้ในทุกอำเภอของจังหวัด

### ตารางแสดงพื้นที่ป่าไม้ของจังหวัดเพชรบูรณ์ ปี พ.ศ. ๒๕๕๘ - ๒๕๖๓

จังหวัด	๒๕๕๘ - ๒๕๕๙	๒๕๕๙ - ๒๕๖๐	๒๕๖๐ - ๒๕๖๑	๒๕๖๑ - ๒๕๖๒	๒๕๖๓
เนื้อที่จังหวัด (ไร่)	๗,๗๑๒,๒๙๖.๓๐	๗,๗๑๒,๒๙๖.๓๐	๗,๗๑๒,๒๙๖.๓๐	๗,๗๑๒,๒๙๖.๓๐	๗,๗๑๒,๒๙๖.๓๐
จำนวนพื้นที่ป่า (ไร่)	๒,๔๑๙,๓๐๓.๖๔	๒,๔๓๖,๐๓๘.๒๓	๒,๔๘๘,๔๓๓.๑๘	๒,๕๐๘,๒๖๒.๗๙	๒,๕๐๙,๙๑๓.๑๒
ร้อยละของพื้นที่ป่า (ร้อยละ)	๓๑.๓๗	๓๑.๕๙	๓๒.๔๐	๓๒.๕๒	๓๒.๕๔

ที่มา : สำนักงานเศรษฐกิจการเกษตร: สำนักงานจังหวัดเพชรบูรณ์

### การปฏิบัติงานป้องกันและปราบปรามการบุกรุกทำลายทรัพยากรป่าไม้

สรุปผลการปฏิบัติงานป้องกันและปราบปรามการบุกรุกทำลายทรัพยากรป่าไม้ของหน่วยงานในสังกัด สำนักงานจัดการทรัพยากรป่าไม้ที่ ๑ สาขาพิษณุโลก ในท้องที่จังหวัดเพชรบูรณ์ ประจำปีงบประมาณ ๒๕๖๔

#### ตารางสรุปผลการปฏิบัติงานป้องกันและปราบปรามการบุกรุกทำลายทรัพยากรป่าไม้

ปีงบประมาณ พ.ศ.	การทวงคืนพื้นที่ป่าไม้		
	จับกุมดำเนินคดี	พื้นที่ตรวจยึด (ไร่)	จับกุมผู้กระทำความผิด
๒๕๖๔	๓๘ คดี	๒๒.๑.๖๙	๙ ราย

ที่มา : สำนักงานเศรษฐกิจการเกษตร: สำนักงานจังหวัดเพชรบูรณ์

## ๘.๓ ภูเขา

เทือกเขาเพชรบูรณ์ที่ทอดยาวมาจากดินแดนประเทศลาว มุ่งสู่ภาคกลางของประเทศกินพื้นที่ในภาคตะวันออกเฉียงเหนือและภาคกลาง ตั้งแต่จังหวัดเลย จนถึงจังหวัดลพบุรี และสระบุรี ยอดเขาและสันเขาที่สำคัญ ได้แก่ภูสอยดาว ภูเมี่ยง ภูซัด และภูหินร่องกล้า เขาปู่ เขาย่า เขาค้อ เขาผ้าขาว และเขารัง ทางด้านทิศตะวันออกมี ภูหลวงในจังหวัดเลย และภูเขี้ยว ในจังหวัดชัยภูมิ กินพื้นที่อยู่ในภาคกลาง และภาคตะวันออกเฉียงเหนือ ซึ่งในส่วนของภาคกลางแบ่งออกเป็นเทือกเขาเพชรบูรณ์ ๑ และเทือกเขาเพชรบูรณ์ ๒ โดยเทือกเขาเพชรบูรณ์ ๑ เป็นทิวเขาทางทิศตะวันออก ของแม่น้ำป่าสัก ต่อไปทางใต้เรียกชื่อว่า “ทิวเขาตงพญาเย็น” ส่วนเทือกเขาเพชรบูรณ์ ๒ เป็นทิวเขาอยู่ทางตะวันตก ของแม่น้ำป่าสัก ทอดตัวผ่านถนนสาย พิษณุโลก-เพชรบูรณ์-เลย รวมความยาวประมาณ ๓๕๐ กิโลเมตร ลำน้ำที่ไหลจากทิวเขานี้ ทางด้านตะวันออกจะไหลลงสู่แม่น้ำป่าสัก ทางด้านทิศตะวันตกน้ำจะไหลลงสู่แม่น้ำน่านที่ราบ ระหว่างทิวเขาเพชรบูรณ์ ๑ และ ๒ เป็นที่ราบที่มีดินที่สมบูรณ์มีน้ำใต้ดินมาก ทำให้ผลผลิต

ทางการเกษตรสูงเทือกเขาในส่วนของภาคตะวันออกเฉียงเหนือ อยู่ทางชายขอบตะวันตกตอนบน ซึ่งทอดตัวในแนวเหนือ-ใต้ กลายเป็นเส้นกั้นเขตแดน จังหวัดเลย กับจังหวัดชัยภูมิ ยอดเขาที่สูงที่สุดในภาคตะวันออกเฉียงเหนือคือ ยอดเขาภูหลวง สูง ๑,๕๗๑ เมตร โดยเฉพาะภูกระดึง (๑,๓๑๖ เมตร) จะมีลักษณะพิเศษ คือ เป็นภูเขา ยอดตัดแบบราบคล้ายโต๊ะ ซึ่งเกิดจากการกัดเซาะของน้ำ

#### ๘.๕ คุณภาพของทรัพยากรธรรมชาติ

จากข้อมูลการเปรียบเทียบและจัดอันดับการพัฒนาของจังหวัดเพชรบูรณ์ ในประเด็นการจัดการทรัพยากรธรรมชาติและสิ่งแวดล้อมอย่างยั่งยืน แสดงให้เห็นว่า จังหวัดเพชรบูรณ์มีจุดเด่นในเรื่องของพื้นที่ป่าไม้ โดยเฉพาะจากการที่มีพื้นที่ป่าอนุรักษ์จำนวนมาก ในขณะที่เดียวกันยังมีสัดส่วนมูลค่าความเสียหายทางเศรษฐกิจที่เกิดจากภัยธรรมชาติ ต่อมูลค่าผลิตภัณฑ์มวลรวมจังหวัดที่ติดอันดับ ๑ ของประเทศ อย่างไรก็ตามจังหวัดเพชรบูรณ์ยังคงมีจุดอ่อนทางด้านทรัพยากรอื่น ๆ อาทิ ทรัพยากรน้ำ ทั้งในเรื่องของของปริมาณ เพื่อรองรับความต้องการและคุณภาพ โดยเฉพาะพื้นที่ชลประทาน ปัญหาภัยธรรมชาติ และในเรื่องของการจัดการขยะมูลฝอย และมลพิษที่ส่งผลกระทบต่อสิ่งแวดล้อม

#### ตารางโครงการชลประทานขนาดกลางและฝาย

ชื่อโครงการ	ตำบล	อำเภอ	ความจุ (ล้าน ลบ.ม.)	พื้นที่รับ ประโยชน์ (ไร่)	พื้นที่ เพาะปลูก(ไร่)
<b>โครงการชลประทานขนาดกลาง</b>					
อ่างเก็บน้ำห้วยป่าแดง	ป่าเลา	เมือง	๑๘.๗๔	๑๒,๖๓๗	๑๒,๖๓๐
อ่างเก็บน้ำเฉลียงลับ	นาป่า	เมือง	๗.๘๕	๖,๐๕๙	๖,๐๕๐
อ่างเก็บน้ำห้วยขอนแก่น	ห้วยไร่	หล่มสัก	๓๓.๒๒	๒๓,๓๖๔	๒๓,๓๖๔
อ่างเก็บน้ำห้วยป่าเลา	ป่าเลา	เมือง	๘.๔๐	๑,๐๙๔	๑,๐๙๔
อ่างเก็บน้ำห้วยใหญ่	ห้วยใหญ่	เมือง	๑๓.๒๕	๘,๒๗๘	๘,๒๗๐
อ่างเก็บน้ำห้วยนา	วังชมภู	เมือง	๕.๖๕	๓,๖๐๐	๓,๖๐๐
อ่างเก็บน้ำห้วยน้ำก้อ	น้ำก้อ	หล่มสัก	๒๐.๕๘	๑๓,๐๐๐	๑๓,๐๐๐
อ่างเก็บน้ำลำกง	วังท่าดี	หนองไผ่	๔๘.๕๑๕	๒๑,๐๐๐	๒๑,๐๐๐
อ่างเก็บน้ำห้วยน้ำขุนใหญ่	น้ำขุน	หล่มสัก	๗.๕๒	๓,๕๐๐	๓,๕๐๐
อ่างเก็บน้ำห้วยเล็ง	โคกปรัง	วิเชียรบุรี	๑๗.๒๐	๑๐,๐๐๐	๑๐,๐๐๐
อ่างเก็บน้ำท่าพล	ท่าพล	เมือง	๑๒.๘๒๐	๑๐,๐๐๐	๑๐,๐๐๐
<b>ฝาย</b>					
ฝายศรีจันทร์	ท่าอิบุญ	หล่มสัก	-	๕,๖๔๖	๕,๖๔๖
ฝายฝั่งซ้ายแม่น้ำป่าสัก	ห้วยไร่	หล่มสัก	-	๒๙,๗๓๐	๒๙,๗๓๐
ฝายวังโป่ง	วังโป่ง	วังโป่ง	-	๓,๒๖๖	๓,๒๖๖

ที่มา : สำนักงานชลประทานจังหวัดเพชรบูรณ์

โครงการชลประทานอันเนื่องมาจากพระราชดำรินี้ในจังหวัดเพชรบูรณ์ มี ๑๖ โครงการ อยู่ในอำเภอเขาค้อ ๑๓ โครงการ อำเภอหนองไผ่ ๑ โครงการ อำเภอวิเชียรบุรี ๑ โครงการ อำเภอเมืองเพชรบูรณ์ ๑ โครงการ ตำบลสามารถเก็บน้ำได้ ๗ โครงการ จำนวน ๑๔.๘๑๖ ล้านลูกบาศก์เมตร มีพื้นที่ได้รับประโยชน์ทั้งสิ้น ๗,๒๐๐ ไร่

ตารางโครงการชลประทานอันเนื่องมาจากพระราชดำริ

ชื่อโครงการ	ตำบล	อำเภอ	ความจุ (ล้าน ลบ.ม.)	พื้นที่รับประโยชน์ (ไร่)
<b>อ่างเก็บน้ำ</b>				
อ่างเก็บน้ำห้วยสะเดาะพง ๒	สะเดาะพง	เขาค้อ	๐.๑๕๐	๑,๒๕๐
อ่างเก็บน้ำรัตนาคำเที่ยง	ริมสีมวง	เขาค้อ	๐.๑๘๑	อุบโกค - บริโกค
อ่างเก็บน้ำห้วยลึก	เขาค้อ	เขาค้อ	๑.๓๘๐	๔๐๐
อ่างเก็บน้ำห้วยค้อ ๑	เขาค้อ	เขาค้อ	๐.๑๖๗	อุบโกค - บริโกค
อ่างเก็บน้ำรัตนัย ๑	หนองแม่นา	เขาค้อ	๒.๐๒๐	๗๕๐
อ่างเก็บน้ำหนองแม่นา	หนองแม่นา	เขาค้อ	๐.๔๙๕	๔๐๐
อ่างเก็บน้ำกนกงาม	เขาค้อ	เขาค้อ	๐.๑๒๘	อุบโกค - บริโกค
อ่างเก็บน้ำทุ่งสมอ ๑	เขาค้อ	เขาค้อ	๐.๐๔๐	อุบโกค - บริโกค
อ่างเก็บน้ำทุ่งสมอ ๒	เขาค้อ	เขาค้อ	๐.๐๒๐	อุบโกค - บริโกค
อ่างเก็บน้ำทุ่งสมอ ๓	เขาค้อ	เขาค้อ	๐.๐๗๕	อุบโกค - บริโกค
อ่างเก็บน้ำทุ่งสมอ ๔	เขาค้อ	เขาค้อ	๐.๑๐๐	อุบโกค - บริโกค
อ่างเก็บน้ำพระตำหนัก	สะเดาะพง	เขาค้อ	๐.๐๖๐	อุบโกค - บริโกค
ฝายคลองวังวุ่นา	บัววัฒนา	หนองไผ่	-	๔๐๐
ฝายฝิ่งซ้ายแม่น้ำป่าสัก	เข็กน้อย	เขาค้อ	-	อุบโกค - บริโกค
ฝายวังโป่ง	โคกปรัง	วิเชียรบุรี	-	๑,๐๐๐
ฝายท่าพล	ท่าพล	เมือง	-	๓,๐๐๐
<b>รวม</b>			<b>๔.๘๑๖</b>	<b>๗,๒๐๐</b>

ที่มา : สำนักงานชลประทานจังหวัดเพชรบูรณ์

โครงการชลประทานขนาดเล็กและอื่น ๆ มีพื้นที่ได้รับประโยชน์ทั้งสิ้น ๓๗๙,๔๓๗ ไร่ ซึ่งได้ดำเนินการถ่ายโอนภารกิจให้การดูแลบำรุงรักษาให้แก่องค์กรปกครองส่วนท้องถิ่น

## ส่วนที่ ๒ ยุทธศาสตร์องค์กรปกครองส่วนท้องถิ่น

### ๑. ความสัมพันธ์ระหว่างแผนพัฒนาระดับมหภาค

#### ๑.๑ แผนยุทธศาสตร์ชาติระยะยาว ๒๐ ปี (พ.ศ. ๒๕๖๑ - ๒๕๘๐)

วิสัยทัศน์ “เพื่อมุ่งไปสู่การเป็นประเทศพัฒนาแล้วอย่างมั่นคง มั่งคั่ง และยั่งยืน ตามปรัชญาของเศรษฐกิจพอเพียง”

#### มั่นคง

๑. การมีความมั่นคงปลอดภัย จากภัยและการเปลี่ยนแปลงทั้งภายในประเทศและภายนอกประเทศ ในทุกระดับ ทั้งระดับประเทศ สังคม ชุมชน ครุฑเรือ และปัจเจกบุคคล และมีความมั่นคงในทุกมิติ ทั้งมิติ เศรษฐกิจ สังคมสิ่งแวดล้อม และการเมือง

๒. ประเทศ มีความมั่นคงในเอกราชและอธิปไตย มีสถาบันชาติ ศาสนา พระมหากษัตริย์ที่เข้มแข็ง เป็นศูนย์กลางและเป็นที่ยึดเหนี่ยวจิตใจของประชาชน ระบบการเมืองที่มั่นคงเป็นกลไกที่นำไปสู่การบริหารประเทศ ที่ต่อเนื่องและโปร่งใสตามหลักธรรมาภิบาล

๓. สังคม มีความปรองดองและความสามัคคี สามารถผนึกกำลังเพื่อพัฒนาประเทศ ชุมชน มีความเข้มแข็ง ครอบครัวมีความอบอุ่น

๔. ประชาชน มีความมั่นคงในชีวิต มีงานและรายได้ที่มั่นคงพอเพียงกับการดำรงชีวิต มีความมั่นคงของอาหาร พลังงาน และน้ำ มีที่อยู่อาศัยและความปลอดภัยในชีวิตทรัพย์สิน

#### มั่งคั่ง

๑. ประเทศไทยมีการขยายตัวของเศรษฐกิจอย่างต่อเนื่อง จนเข้าสู่กลุ่มประเทศรายได้สูง ความเหลื่อมล้ำของการพัฒนาลดลง ประชากรได้รับผลประโยชน์จากการพัฒนาอย่างเท่าเทียมกันมากขึ้น

๒. เศรษฐกิจมีความสามารถในการแข่งขันสูง สามารถสร้างรายได้ ทั้งจากภายในและภายนอกประเทศ สร้างฐานเศรษฐกิจและสังคมแห่งอนาคต และเป็นจุดสำคัญของการเชื่อมโยงในภูมิภาค ทั้งการคมนาคมขนส่ง การผลิต การค้า การลงทุน และการทำธุรกิจ มีบทบาทสำคัญในระดับภูมิภาคและระดับโลก เกิดสายสัมพันธ์ทางเศรษฐกิจและการค้าอย่างมีพลัง

๓. ความสมบูรณ์ในทุนที่จะสามารถสร้างการพัฒนาต่อเนื่อง ได้แก่ ทุนมนุษย์ ทุนทางปัญญา ทุนทางการเงิน ทุนที่เป็นเครื่องมือเครื่องจักร ทุนทางสังคม และทุนทรัพยากรธรรมชาติและสิ่งแวดล้อม

#### ยั่งยืน

๑. การพัฒนาที่สามารถสร้างความเจริญ รายได้ และคุณภาพชีวิตของประชาชนให้เพิ่มขึ้นอย่างต่อเนื่อง ซึ่งเป็นการเจริญเติบโตของเศรษฐกิจที่ไม่ใช้ทรัพยากรธรรมชาติเกินพอดี ไม่สร้างมลภาวะต่อสิ่งแวดล้อม จนเกินความสามารถในการรองรับและเยียวยาของระบบนิเวศน์

๒. การผลิตและการบริโภคเป็นมิตรกับสิ่งแวดล้อม และสอดคล้องกับกฎระเบียบของประชาคมโลก ซึ่งเป็นที่ยอมรับร่วมกัน ความอุดมสมบูรณ์ขอทรัพยากรธรรมชาติและสิ่งแวดล้อมมีคุณภาพดีขึ้น คนมีความรับผิดชอบต่อสังคม มีความเอื้ออาทร เสียสละเพื่อผลประโยชน์ส่วนรวม

๓. มุ่งประโยชน์ส่วนรวมอย่างยั่งยืน ให้ความสำคัญกับการมีส่วนร่วมของประชาชนทุกภาคส่วน ในสังคมยึดถือและปฏิบัติตามปรัชญาของเศรษฐกิจพอเพียงเพื่อการพัฒนาในระดับอย่างสมดุล มีเสถียรภาพ และยั่งยืน

ที่มา : แผนพัฒนาจังหวัดเพชรบูรณ์ ๕ ปี (พ.ศ. ๒๕๖๖ - ๒๕๗๐)

๑.๒ แผนพัฒนาเศรษฐกิจและสังคมแห่งชาติ ฉบับที่ ๑๓ (พ.ศ. ๒๕๖๖ – ๒๕๗๐)  
 พลิกโฉมประเทศไปสู่เศรษฐกิจสร้างคุณค่า สังคมเดินหน้าอย่างยั่งยืนโดยมุ่งพัฒนา ๔ ด้าน

๑.๒.๑ เศรษฐกิจมูลค่าสูงที่เป็นมิตรต่อสิ่งแวดล้อม

- ๑) เกษตรและเกษตรกรรม การแปรรูปมูลค่าสูง
- ๒) การท่องเที่ยวเน้นคุณค่าและความยั่งยืน
- ๓) ฐานการผลิตยานยนต์ไฟฟ้า
- ๔) การแพทย์และสุขภาพครบวงจร
- ๕) ประตุการการค้าการลงทุนและโลจิสติกส์ของภูมิภาค
- ๖) อิเล็กทรอนิกส์อัจฉริยะและการบริการดิจิทัล

๑.๒.๒ สังคมแห่งโอกาส และความเสมอภาค

- ๗) SMEs วิสาหกิจชุมชนเพื่อสังคมเติบโตอย่างต่อเนื่อง
- ๘) พื้นที่และเมืองมีความเจริญ ทันสมัย และน่าอยู่
- ๙) ความยากจนข้ามรุ่นลดลงได้รับความคุ้มครองทางสังคมเพียงพอ

๑.๒.๓ วิถีชีวิตที่ยั่งยืน

- ๑๐) เศรษฐกิจหมุนเวียนและสังคมคาร์บอนต่ำ
- ๑๑) ลดความเสี่ยงจากภัยธรรมชาติ

๑.๒.๔ ปัจจัยสนับสนุนการพลิกโฉมประเทศ

- ๑๒) กำลังคนที่มีสมรรถนะสูง ตอบโจทย์การพัฒนาแห่งอนาคต
- ๑๓) ภาครัฐที่มีสมรรถนะสูง

The infographic is titled "ร่วมสร้าง แผนพัฒนาเศรษฐกิจและสังคมแห่งชาติ ฉบับที่ 13 พลิกโฉมประเทศไทยสู่ เศรษฐกิจสร้างคุณค่า สังคมเดินหน้าอย่างยั่งยืน (Hi-Value and Sustainable Thailand) โดยมุ่งพัฒนา 4 ด้าน". It features a central map of Thailand and is divided into four main sections:

- 1. เศรษฐกิจมูลค่าสูงที่เป็นมิตรต่อสิ่งแวดล้อม (High Value-added Economy):**
  - 1. เกษตร และเกษตรกรรมมูลค่าสูง: พัฒนาสินค้าเกษตรมูลค่าสูง และสร้างมูลค่าเพิ่มให้กับเกษตรกรด้วยเทคโนโลยี
  - 2. การท่องเที่ยวเน้นคุณค่า และความยั่งยืน: พัฒนาระบบนิเวศการท่องเที่ยวอย่างยั่งยืน
  - 3. ฐานการผลิตยานยนต์ไฟฟ้า: สร้างสภาพแวดล้อมเอื้อต่อการผลิตยานยนต์ไฟฟ้า
- 2. สังคมแห่งโอกาส และความเสมอภาค (High Opportunity Society):**
  - 4. การแพทย์ และสุขภาพครบวงจร: พัฒนาระบบบริการสุขภาพที่มีคุณภาพ และเพิ่มขีดความสามารถของบุคลากรทางการแพทย์
  - 5. ประตุการค้า การลงทุน และโลจิสติกส์ของภูมิภาค: ครอบคลุมระบบการขนส่งทางบก ทางน้ำ และทางอากาศ
  - 6. อีโคอีโคโนมี: ส่งเสริมการผลิตสินค้าและบริการที่มีมูลค่าเพิ่มที่เป็นมิตรต่อสิ่งแวดล้อม
- 3. วิถีชีวิตที่ยั่งยืน (Eco-friendly Living):**
  - 10. เศรษฐกิจหมุนเวียนและสังคมคาร์บอนต่ำ: แยกสิ่งของมาใช้ซ้ำ ใช้บริการเช่าของ และลดการปล่อยมลพิษ
  - 11. ลดความเสี่ยงจากภัยธรรมชาติ: ใช้ระบบการเตือนภัย และเตรียมความพร้อมรับมือภัยพิบัติ
- 4. ปัจจัยสนับสนุนการพลิกโฉมประเทศ (Key Enablers for Thailand's Transformation):**
  - 7. SMEs วิสาหกิจชุมชนและวิสาหกิจเพื่อสังคมเติบโตอย่างต่อเนื่อง: สนับสนุนวิสาหกิจชุมชนและวิสาหกิจเพื่อสังคม
  - 8. พื้นที่และเมืองที่ทันสมัย และน่าอยู่: ส่งเสริมการเติบโตของเมืองใหม่ ที่กระจายโอกาสทางเศรษฐกิจอย่างยั่งยืน
  - 9. ความยากจนข้ามรุ่นลดลงและมีความคุ้มครองทางสังคมเพียงพอ: ส่งเสริมความเสมอภาคทางสังคมอย่างครอบคลุม
  - 12. กำลังคนที่มีสมรรถนะสูง ตอบโจทย์การพัฒนาแห่งอนาคต: พัฒนากำลังคนและส่งเสริมการเรียนรู้ตลอดชีวิต
  - 13. ภาครัฐที่มีสมรรถนะสูง: ภาครัฐที่โปร่งใส มีประสิทธิภาพ

At the bottom, it states "ทุกความคิดเห็นมีความสำคัญ มาร่วมแสดงความคิดเห็นได้ที่" and provides contact information for the NSRF, including social media handles, website, and phone numbers.

ที่มา : ข้อมูลจากสำนักงานสภาพัฒนาการเศรษฐกิจแห่งชาติ

### ๑.๓ แผนพัฒนาภาค/แผนพัฒนากลุ่มจังหวัด/แผนพัฒนาจังหวัด

#### แผนพัฒนากลุ่มจังหวัดภาคเหนือ (พ.ศ. ๒๕๖๖ – ๒๕๗๐)

ภาคเหนือมีทุนทางวัฒนธรรมและภูมิปัญญาท้องถิ่นที่มีอัตลักษณ์ มีฐานทรัพยากรธรรมชาติ และแหล่งทรัพยากรชีวภาพที่หลากหลาย เป็นแหล่งวัตถุดิบที่สำคัญรวมทั้งมีทำเลที่ตั้งที่มีศักยภาพเหมาะสมกับการเชื่อมโยงทั้งในประเทศและอนุภาค รวมทั้งพฤติกรรมของผู้บริโภคที่ให้ความสำคัญกับสุขภาพและการบริโภคสินค้าที่เป็นมิตรกับสิ่งแวดล้อมมากขึ้น ดังนั้น การพัฒนาภาคเหนือจะต้องนำศักยภาพต่าง ๆ ของพื้นที่ มาใช้ในการต่อยอดการผลิตสินค้าและบริการที่มีศักยภาพและโอกาสเพื่อสร้างมูลค่าสูงตามแนวเศรษฐกิจสร้างสรรค์ รวมทั้งการใช้ประโยชน์จากการเชื่อมโยงกับประเทศเพื่อนบ้านในการเสริมสร้างขีดความสามารถของธุรกิจท้องถิ่นเพื่อขยายฐานเศรษฐกิจของภาค

#### ทิศทางการพัฒนาภาค

มุ่งเน้นการพัฒนาเป็นฐานเศรษฐกิจสร้างสรรค์ของประเทศ เชื่อมโยงกับอนุภาค และเติบโตอย่างยั่งยืน ตามแนวคิด “เศรษฐกิจสร้างสรรค์ สานสัมพันธ์ระหว่างพื้นที่ สุขภาวะดีวิถีชีวิตที่ยั่งยืน โดยให้ความสำคัญกับการพัฒนา ๔C ได้แก่ Creative พัฒนาเศรษฐกิจสร้างมูลค่าสูงโดย การสร้างระบบนิเวศ เมือง และพื้นที่สร้างสรรค์ Connect สร้างโอกาสในการเชื่อมโยงเศรษฐกิจภายในประเทศและกับอนุภูมิภาค ทั้งในส่วนของระเบียง เศรษฐกิจพิเศษ เขตเศรษฐกิจพิเศษชายแดน เมืองสร้างสรรค์ และกลุ่มผู้คนสร้างสรรค์ Clean พัฒนาตาม แนววิถีใหม่ (New Normal) บนฐานการเติบโตอย่างยั่งยืนของการอนุรักษ์สิ่งแวดล้อม การดูแลความสะอาดของเมือง และการใช้พลังงานสะอาด โดยคำนึงถึงCare ที่ให้ความสำคัญอย่างต่อเนื่องกับการดูแลผู้สูงอายุ และผู้ด้อยโอกาสในสังคมและพัฒนาศักยภาพแรงงาน

#### เป้าหมาย

๑. อัตราการเติบโตทางเศรษฐกิจพิเศษภาคเหนือขยายตัวเพิ่มขึ้น
๒. สัมประสิทธิ์ความเสมอภาค (Gini Coefficient) ในการกระจายรายได้ของภาคเหนือลดลง

#### แนวทางการพัฒนา

๑. พัฒนาสู่การเป็นระเบียงเศรษฐกิจพิเศษภาคเหนือ Creative LANNA ในพื้นที่จังหวัดเชียงใหม่ เชียงราย ลำพูน ลำปาง
๒. พัฒนาการผลิตตามระบบเกษตรกรรมยั่งยืน เชื่อมโยงสู่อุตสาหกรรมแปรรูปมูลค่าสูง
๓. พัฒนาการท่องเที่ยวและบริการบนฐานภูมิปัญญาและวัฒนธรรมเน้นกลุ่มการท่องเที่ยวที่มีศักยภาพ ได้แก่ (๑) กลุ่มท่องเที่ยวเชิงวัฒนธรรมและวิถีชีวิต (๒) กลุ่มการท่องเที่ยวเชิงธรรมชาติ (๓) กลุ่มท่องเที่ยวเชิงธุรกิจ (MICE) และ (๔) กลุ่มธุรกิจบริการสุขภาพ
๔. เสริมศักยภาพของเมืองและพื้นที่เขตเศรษฐกิจพิเศษชายแดนเพื่อรองรับการขยายตัวทางเศรษฐกิจ และเอื้อต่อการอยู่อาศัย
๕. พัฒนาและยกระดับคุณภาพชีวิต เพื่อแก้ไขปัญหาความยากจนพัฒนาผู้สูงอายุสู่การ เป็นผู้สูงอายุ เป็นผู้สูงอายุที่มีศักยภาพ (Active Aging) และพัฒนาทักษะฝีมือแรงงาน
๖. อนุรักษ์ฟื้นฟูป่าต้นน้ำ พัฒนาระบบบริหารจัดการน้ำที่มีความสมดุลป้องกันและ แก้ไขปัญหาหมอกควัน ปัญหาสิ่งแวดล้อมเมือง

ที่มา : แผนพัฒนาจังหวัดเพชรบูรณ์ ๕ ปี (พ.ศ. ๒๕๖๖ – ๒๕๗๐)

#### แผนพัฒนาจังหวัดเพชรบูรณ์ (พ.ศ. ๒๕๖๖ - ๒๕๗๐)

วิสัยทัศน์ “ดินแดนแห่งความสุขของคนอยู่และผู้มาเยือน” ภายใต้แผนพัฒนาจังหวัดเพชรบูรณ์ ๕ ปี (พ.ศ. ๒๕๖๖ – ๒๕๗๐) ประจำปีงบประมาณ พ.ศ. ๒๕๖๖

## เป้าหมาย

ดินแดนแห่งความสุขของคนอยู่และผู้มาเยือน

“จังหวัดเพชรบูรณ์มุ่งส่งเสริมการเกษตรและสินค้าปลอดภัย พัฒนาและยกระดับการท่องเที่ยวเพื่อสร้างสรรคมูลค่าเพิ่ม พร้อมกับยกระดับคุณภาพชีวิตและเสริมสร้างความมั่นคงของสังคม รวมทั้งรักษาทรัพยากรธรรมชาติและสิ่งแวดล้อมให้มีความยั่งยืน เพื่อให้ไปสู่การเป็นเมืองแห่งความสุขของคนอยู่และผู้มาเยือน”

## ตำแหน่งทางยุทธศาสตร์

๑. เกษตร : การพัฒนาเกษตรปลอดภัย และเกษตรมูลค่าสูง
๒. ท่องเที่ยว : ท่องเที่ยวธรรมชาติ ประวัติศาสตร์ และวัฒนธรรม
๓. สังคม/คุณภาพชีวิต : ประชาชนชาวเพชรบูรณ์มีคุณภาพชีวิตที่ดี
๔. การค้า การลงทุน ศูนย์กลางเชื่อมโยงผ่านแนว : EWEC และ LIMEC
๕. อุตสาหกรรม : อุตสาหกรรมการเกษตร และอุตสาหกรรมสีเขียว

## ประเด็นยุทธศาสตร์

- ประเด็นการพัฒนาที่ ๑ : การส่งเสริมการเกษตรปลอดภัยและเกษตรอินทรีย์อย่างครบวงจร
- ประเด็นการพัฒนาที่ ๒ : ส่งเสริมการพัฒนาการท่องเที่ยวเพื่อเสริมสร้างมูลค่าเพิ่ม
- ประเด็นการพัฒนาที่ ๓ : ยกระดับคุณภาพชีวิตและเสริมสร้างความมั่นคงอย่างเท่าเทียม
- ประเด็นการพัฒนาที่ ๔ : การบริหารจัดการทรัพยากรธรรมชาติและสิ่งแวดล้อมอย่างยั่งยืน
- ประเด็นการพัฒนาที่ ๕ : ยกระดับขีดความสามารถทางการแข่งขันทางเศรษฐกิจ

## **๑. ยุทธศาสตร์การพัฒนาขององค์กรปกครองส่วนท้องถิ่นในเขตจังหวัดเพชรบูรณ์**

**วิสัยทัศน์** “ท้องถิ่นทันสมัย เกษตรปลอดภัย ใส่ใจคุณภาพชีวิต เศรษฐกิจมั่นคง พัฒนาการท่องเที่ยวและแหล่งน้ำ ล้ำเลิศวัฒนธรรม อนุรักษ์ธรรมชาติและสิ่งแวดล้อม”

### **ยุทธศาสตร์การพัฒนา ประกอบด้วย**

- ยุทธศาสตร์ที่ ๑ การพัฒนาด้านโครงสร้างพื้นฐาน
- ยุทธศาสตร์ที่ ๒ การพัฒนาด้านเศรษฐกิจและการเกษตร
- ยุทธศาสตร์ที่ ๓ การพัฒนาด้านการท่องเที่ยว
- ยุทธศาสตร์ที่ ๔ การพัฒนาด้านธรรมชาติและสิ่งแวดล้อม
- ยุทธศาสตร์ที่ ๕ การพัฒนาด้านการส่งเสริมการศึกษา ศาสนา วัฒนธรรม ประเพณี การกีฬา และคุณภาพชีวิต

ยุทธศาสตร์ที่ ๖ การพัฒนาด้านการพัฒนาการเมือง และการบริหารจัดการบ้านเมืองที่ดี

ที่มา : แผนพัฒนาจังหวัดเพชรบูรณ์ ๕ ปี (พ.ศ. ๒๕๖๖ – ๒๕๗๐)

## **๒. ยุทธศาสตร์การพัฒนาขององค์การบริหารส่วนจังหวัดเพชรบูรณ์**

**๒.๑ วิสัยทัศน์** “ท้องถิ่นก้าวหน้า การศึกษาก้าวไกล ใส่ใจคุณภาพชีวิต เศรษฐกิจมั่นคง ส่งเสริมการท่องเที่ยวอย่างยั่งยืน”

### **๒.๒ ยุทธศาสตร์การพัฒนา**

- ยุทธศาสตร์ที่ ๑ การพัฒนาด้านโครงสร้างพื้นฐาน
- ยุทธศาสตร์ที่ ๒ การพัฒนาด้านการส่งเสริมคุณภาพการศึกษา ศาสนา วัฒนธรรม ประเพณี การกีฬา นันทนาการ และพัฒนาคุณภาพชีวิต
- ยุทธศาสตร์ที่ ๓ การพัฒนาด้านเศรษฐกิจ ส่งเสริมการลงทุน การเกษตร สินค้าและผลิตภัณฑ์และการท่องเที่ยว
- ยุทธศาสตร์ที่ ๔ การพัฒนาด้านการอนุรักษ์ ฟื้นฟูทรัพยากรธรรมชาติและสิ่งแวดล้อม
- ยุทธศาสตร์ที่ ๕ การพัฒนาด้านการเมืองและการบริหารตามหลักธรรมาภิบาล



### ๒.๓ เป้าประสงค์

๑. เพื่อให้การคมนาคม สะดวกและปลอดภัย มีไฟฟ้า น้ำพอเพียงต่อการอุปโภคบริโภค
๒. เพื่อส่งเสริมคุณภาพทางการศึกษา ส่งเสริมกิจกรรมด้านศาสนา วัฒนธรรม ประเพณี
๓. เพื่อส่งเสริมให้ประชาชนมีคุณภาพชีวิตที่ดีขึ้น
๔. เพื่อป้องกันและแก้ไขปัญหายาเสพติดในจังหวัดเพชรบูรณ์
๕. เพื่อส่งเสริมด้านเศรษฐกิจ การเกษตร และการท่องเที่ยวจังหวัดเพชรบูรณ์
๖. เพื่อส่งเสริมและสนับสนุนการอนุรักษ์ฟื้นฟูทรัพยากรธรรมชาติและสิ่งแวดล้อม
๗. เพื่อส่งเสริมการมีส่วนร่วมของประชาชน การพัฒนาการเมืองและการบริหาร

### ๒.๔ ตัวชี้วัด

๑. จำนวนผลผลิตของถนน สะพาน ไฟฟ้าและประปา
๒. จำนวนผลผลิต/จำนวนผู้เข้าร่วมในการพัฒนาทางการศึกษา ศาสนา วัฒนธรรม ประเพณี
๓. จำนวนผลผลิต/จำนวนกิจกรรมในการพัฒนาคุณภาพชีวิต
๔. จำนวนผลผลิต/จำนวนกิจกรรมในการแก้ไขปัญหายาเสพติด
๕. จำนวนผลผลิต/จำนวนกิจกรรมในการพัฒนาด้านเศรษฐกิจ การเกษตรและการท่องเที่ยว
๖. จำนวนผลผลิต/จำนวนกิจกรรมในการพัฒนาด้านทรัพยากรธรรมชาติและสิ่งแวดล้อม
๗. จำนวนผลผลิต/จำนวนกิจกรรมในการพัฒนาการเมืองและการบริหาร

### ๒.๕ ค่าเป้าหมาย

๑. ถนนลาดยาง/ถนนคสล. รวมปีละ ๒๐ กิโลเมตร
๒. สะพาน ปีละ ๑ แห่ง
๓. ขยายเขตไฟฟ้า อย่างน้อยปีละ ๑ แห่ง
๔. ประปาและบาดาล รวมปีละ ๕ แห่ง
๕. กิจกรรมในการพัฒนาทางการศึกษา ศาสนา วัฒนธรรม ประเพณี
  - กิจกรรมทางการศึกษา ผู้เข้าร่วมอย่างน้อยร้อยละ ๘๐ ต่อครั้ง
  - กิจกรรมด้านศาสนา วัฒนธรรม ผู้เข้าร่วมอย่างน้อยร้อยละ ๘๐ ต่อครั้ง
  - กิจกรรมด้านประเพณี ผู้เข้าร่วมอย่างน้อย ร้อยละ ๘๐ ต่อครั้ง
๖. กิจกรรมในการพัฒนาคุณภาพชีวิต
  - กิจกรรมด้านสาธารณสุข ปีละ ๘ ครั้ง
  - กิจกรรมด้านส่งเสริมคุณภาพชีวิต ปีละ ๓ ครั้ง
๗. กิจกรรมในการแก้ไขปัญหายาเสพติด ปีละ ๑๕ ครั้ง
๘. กิจกรรมในการพัฒนาด้านเศรษฐกิจการเกษตรและการท่องเที่ยว อย่างน้อยปีละ ๘ ครั้ง
๙. แหล่งน้ำ อย่างน้อยปีละ ๓๐ แห่ง
๑๐. กิจกรรมในการพัฒนาด้านทรัพยากรธรรมชาติและสิ่งแวดล้อม อย่างน้อยปีละ ๕ ครั้ง
๑๑. กิจกรรมในการพัฒนาการเมืองและการบริหาร อย่างน้อยปีละ ๑๘ ครั้ง

### ๒.๖ กลยุทธ์

๑. ก่อสร้างปรับปรุงถนนและสะพาน
๒. ก่อสร้างปรับปรุงไฟฟ้าและประปา
๓. พัฒนาคุณภาพการศึกษา ศาสนา วัฒนธรรม ประเพณี
๔. สนับสนุนด้านการกีฬาและนันทนาการ
๕. ให้ความช่วยเหลือสงเคราะห์ผู้ด้อยโอกาส ผู้พิการ เด็ก เยาวชน สตรี กลุ่มเสี่ยง ผู้สูงอายุและผู้ติดเชื่อ
๖. ส่งเสริมและสนับสนุนการพัฒนาด้านสาธารณสุขและคุณภาพชีวิต
๗. สนับสนุนการป้องกันปัญหายาเสพติด

๘. ส่งเสริมและพัฒนาอาชีพและปัจจัยการผลิต
๙. สนับสนุนก่อสร้างปรับปรุงแหล่งน้ำเพื่อการเกษตร
๑๐. ส่งเสริมการท่องเที่ยวอย่างยั่งยืน
๑๑. สนับสนุนการอนุรักษ์ พื้นฟูทรัพยากรธรรมชาติและสิ่งแวดล้อม
๑๒. ส่งเสริมให้ประชาชนมีส่วนร่วม
๑๓. ส่งเสริมการบริหารโดยยึดหลักธรรมาภิบาล

## ๒.๗ จุดยืนทางยุทธศาสตร์

การกำหนดจุดยืนทางยุทธศาสตร์ขององค์การบริหารส่วนจังหวัดเพชรบูรณ์ มีที่มาจากวิเคราะห์ความสัมพันธ์ระหว่างแผนพัฒนาตั้งแต่ระดับมหภาคถึงแผนพัฒนาระดับท้องถิ่น และกำหนดจุดยืนทางยุทธศาสตร์ (Positioning) ดังนี้

๑. จากแผนยุทธศาสตร์ชาติ ๒๐ ปี ซึ่งได้กำหนดวิสัยทัศน์เพื่อการเป็นประเทศพัฒนาแล้ว อย่าง มั่นคง มั่งคั่ง และยั่งยืนตามปรัชญาของเศรษฐกิจพอเพียง สามารถนำมาใช้เป็นแนวทางในการพัฒนาพื้นที่จังหวัดเพชรบูรณ์ อย่างเป็นรูปธรรม โดยเน้นให้มีความมั่นคงของอาหาร พลังงาน และน้ำ ก่อให้เกิดการสร้าง ความมั่นคง มั่งคั่งในทุกมิติ สามารถสร้างความยั่งยืนให้กับประชาชนในพื้นที่จากการดำเนินการพัฒนาที่ต่อเนื่อง

๒. จากแผนพัฒนาเศรษฐกิจและสังคมแห่งชาติฉบับที่ ๑๓ ซึ่งประกอบด้วยยุทธศาสตร์ทั้ง มุ่งเน้น ๔ ด้าน โดยมีการพัฒนาเศรษฐกิจมูลค่าสูงที่เป็นมิตรกับสิ่งแวดล้อม สังคมแห่งโอกาส และความเสมอภาค วิถีชีวิตที่ยั่งยืน ปัจจุบันสนับสนุนการพลิกโฉมประเทศ

๓. ภาคเหนือมีทุนทางวัฒนธรรมและภูมิปัญญาท้องถิ่นที่มีอัตลักษณ์ มีฐานทรัพยากรธรรมชาติและแหล่งทรัพยากรชีวภาพที่หลากหลาย เป็นแหล่งวัตถุดิบที่สำคัญ รวมทั้งทำเลที่ตั้งที่มีศักยภาพเหมาะสมกับการเชื่อมโยงทั้งในประเทศและอนุภูมิภาครวมทั้งพฤติกรรมผู้บริโภคที่ให้ความสำคัญกับสุขภาพ การบริโภคสินค้าที่เป็นมิตรกับสิ่งแวดล้อมมากขึ้น ดังนั้น การพัฒนาภาคเหนือจะต้องนำศักยภาพต่าง ๆ ของพื้นที่ มาใช้ในการต่อยอดการผลิตสินค้าและบริการที่มีศักยภาพและโอกาสเพื่อสร้างมูลค่าสูงตามแนวเศรษฐกิจสร้างสรรค์ รวมทั้งการใช้ประโยชน์จากการเชื่อมโยงกับประเทศเพื่อนบ้านในการเสริมสร้างขีดความสามารถของธุรกิจท้องถิ่นเพื่อขยายฐานเศรษฐกิจของภาค

๔. จากแผนพัฒนาจังหวัดเพชรบูรณ์ ได้กำหนดวิสัยทัศน์ “ดินแดนแห่งความสุขของคนอยู่และผู้มาเยือน” จังหวัดเพชรบูรณ์มุ่งส่งเสริมการเกษตรปลอดภัย ส่งเสริมการท่องเที่ยวเชิงอนุรักษ์ที่ใช้ศักยภาพทางธรรมชาติและวัฒนธรรมที่เป็นจุดเด่น พร้อมกับการพัฒนายกระดับคุณภาพชีวิตของประชาชนและสังคมอย่างยั่งยืน เพื่อให้ไปสู่การเป็นเมืองแห่งความสุขของคนอยู่และผู้มาเยือน

๕. จากยุทธศาสตร์การพัฒนาขององค์กรปกครองส่วนท้องถิ่น ได้กำหนดวิสัยทัศน์ “ท้องถิ่นทันสมัยเกษตรปลอดภัย ใส่ใจคุณภาพชีวิต เศรษฐกิจมั่นคง พัฒนาการท่องเที่ยวและแหล่งน้ำ ล้ำเลิศวัฒนธรรม อนุรักษ์ธรรมชาติและสิ่งแวดล้อม” ซึ่งนำมาเป็นแนวทางในการจัดทำแผนพัฒนาท้องถิ่น

ทิศทางการพัฒนาจากการวิเคราะห์ความสัมพันธ์ระหว่างแผนพัฒนาตั้งแต่ระดับมหภาคถึงแผนพัฒนาระดับท้องถิ่น จึงกำหนดจุดยืนทางยุทธศาสตร์ (Positioning) ขององค์การบริหารส่วนจังหวัดเพชรบูรณ์ คือ “เมืองแห่งการท่องเที่ยวและเกษตรปลอดภัย”

## ๒.๘ ความเชื่อมโยงของยุทธศาสตร์ในภาพรวม

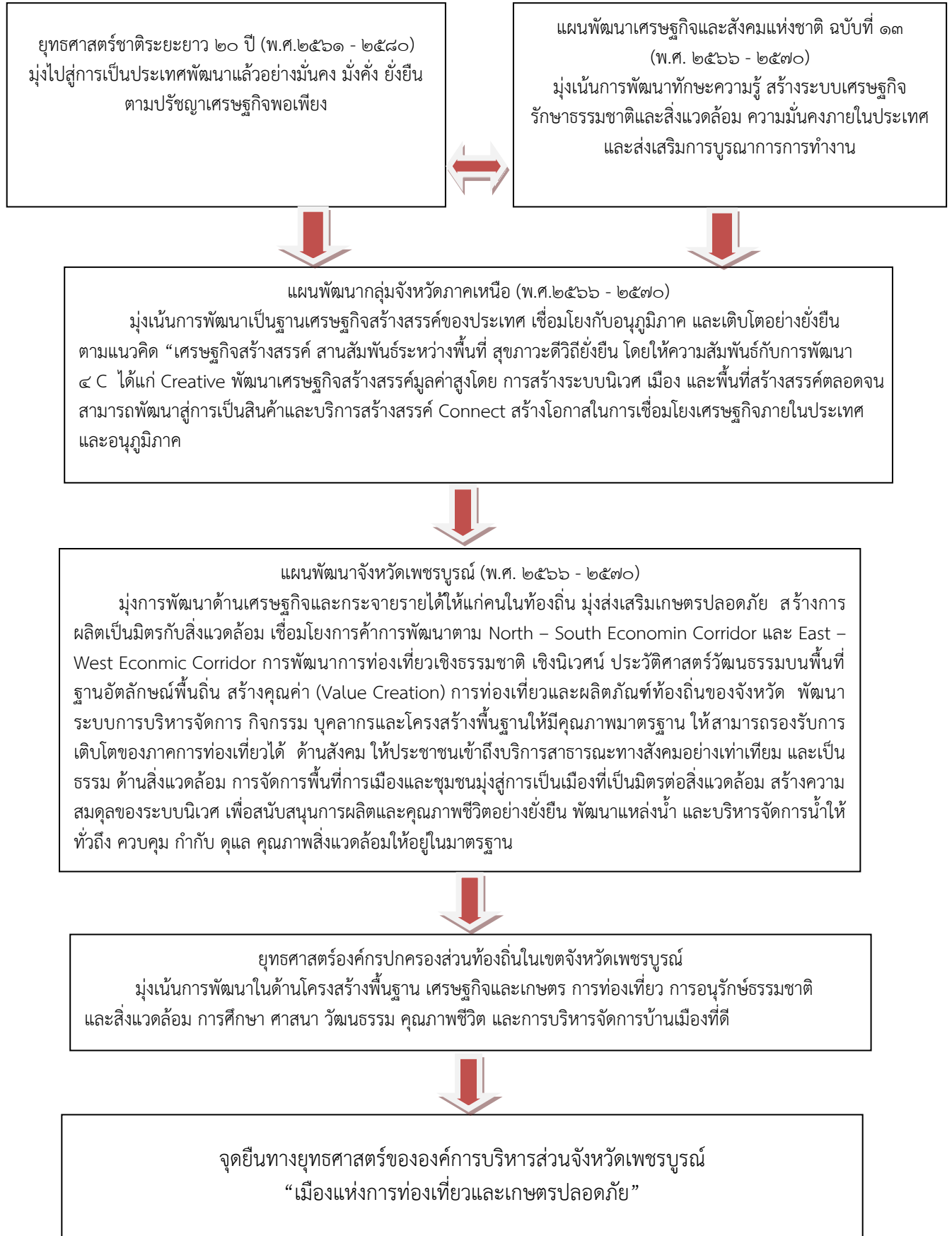

### ๓.๒ การวิเคราะห์กรอบการจัดทำยุทธศาสตร์ขององค์การบริหารส่วนจังหวัดเพชรบูรณ์

การวิเคราะห์ศักยภาพ SWOT Analysis (จุดแข็ง จุดอ่อน โอกาส และอุปสรรค) เพื่อประเมินสถานการณ์การพัฒนาในปัจจุบันและโอกาสการพัฒนาในอนาคต ดังนี้

#### จุดแข็ง (Strength)

๑. มีพื้นที่ป่าและอุทยานแห่งชาติมากมาย ประมาณร้อยละ ๓๔.๘๖ ของพื้นที่จังหวัด เช่น อุทยานแห่งชาติตาเดหมอก อุทยานแห่งชาติน้ำหนาว และอุทยานแห่งชาติทุ่งแสลงหลวง เป็นแหล่งท่องเที่ยว
๒. จังหวัดเพชรบูรณ์มีศักยภาพในการใช้ประโยชน์จากพื้นที่เกษตรกรรม (ประมาณร้อยละ ๔๒ ของพื้นที่จังหวัด) มีผลผลิตทางการเกษตรหลากหลายและสำคัญของประเทศ เช่น ข้าว ข้าวโพดเลี้ยงสัตว์ ยาสูบ พืชผักต่างๆ และมีตลาดกลางพืชผลทางการเกษตรที่ใหญ่ที่สุดของภาคเหนือ (ตลาดกลางพืชผลทางการเกษตร (ผัก) สี่แยกพ่อบุญผาเมือง) รวมทั้งมีสถานประกอบการด้านปศุสัตว์หลายแห่ง
๓. จังหวัดมีศักยภาพในการรองรับการลงทุนด้านอุตสาหกรรมเกษตรและอาหาร เนื่องจากมีผลผลิตทางการเกษตรจำนวนมาก มีโรงงานน้ำตาลซึ่งมีที่ตั้งที่เหมาะสมในการขนส่งระหว่างภูมิภาค
๔. จังหวัดมีศักยภาพเป็นแหล่งพลังงานทดแทน ได้แก่ พลังลมที่อำเภอเขาค้อ โรงงานน้ำตาล ไทยรุ่งเรืองที่อำเภอศรีเทพ แก๊สชีวภาพ ทุกอำเภอ ในพื้นที่ ๑๑ อำเภอ และมีแหล่งพลังงานที่อำเภอวิเชียรบุรีและอำเภอศรีเทพ
๕. จังหวัดมีแหล่งท่องเที่ยววัฒนธรรมและประเพณีที่หลากหลาย รวมทั้งมีประวัติศาสตร์ที่โดดเด่น เช่น อุทยานประวัติศาสตร์ศรีเทพ อุทยานแห่งชาติ น้ำหนาว เขาค้อ ภูทับเบิกและมีวัฒนธรรมพาช้าวหย่อง ประเพณีปีใหม่ม้ง ฯลฯ
๖. ที่ตั้งของจังหวัดเป็นจุดเชื่อมต่อกับเส้นทางพื้นที่เศรษฐกิจตะวันออก-ตะวันตก (East-West Economic Corridor) ที่เชื่อมโยงเวียดนาม-ลาว-ไทย-พม่า

#### จุดอ่อน (Weakness)

๑. การบริหารจัดการแหล่งน้ำ และระบบส่งน้ำ ไม่เพียงพอต่อพื้นที่เกษตรกรรม โดยพื้นที่ในเขตชลประทานมีเพียงร้อยละ ๙.๓ ของพื้นที่เกษตรกรรมทำให้เกิดการขาดแคลนแหล่งน้ำเพื่อการเกษตรกรรม รวมถึงการอุปโภคและบริโภค
๒. จังหวัดยังไม่สามารถลดการป่วยจากการใช้สารเคมี มีอัตราเพิ่มขึ้น และยังมีภัยจากการใช้สารเคมีของเกษตรกร
๓. ระบบการคมนาคมขนส่งในพื้นที่ยังไม่สมบูรณ์ ครอบคลุม และเพียงพอต่อการรองรับการพัฒนาในปัจจุบัน ถนนในชนบทเป็นลูกรัง การจราจรยังไม่ปลอดภัย
๔. ไม่มีศูนย์กลางบริหารจัดการที่เป็นรูปธรรม เช่น การบริหารจัดการด้านสิ่งแวดล้อม การจัดการด้านการท่องเที่ยว การจัดการด้านการตลาด การจัดการด้านการศึกษา เป็นต้น
๕. ไม่มีแหล่งกระจายสินค้าภาคการเกษตร สินค้าผลิตภัณฑ์ของชุมชน
๖. ไม่มีศูนย์รวมในการกำจัดขยะมูลฝอยที่เป็นระบบ
๗. มีการบุกรุกป่า และเขตอุทยาน เพื่อสร้างรีสอร์ท ปลุกต้นยางพารา เช่น ในเขตพื้นที่อำเภอน้ำหนาว อำเภอเขาค้อ อำเภอหล่มเก่า อำเภอชนแดน เป็นต้น
๘. ประชาชนส่วนใหญ่ไม่สามารถสื่อสารด้วยภาษาต่างประเทศได้

## โอกาส (Opportunity)

๑. ที่ตั้งของจังหวัดอยู่ระหว่างภาคเหนือ ภาคตะวันออกเฉียงเหนือ และภาคกลาง รวมทั้งระยะทางไม่ไกลจากกรุงเทพมหานครมากนัก มีแหล่งท่องเที่ยวที่มีศักยภาพและกิจกรรมท่องเที่ยวตลอดปี เป็นจังหวัดท่องเที่ยวที่ติดอันดับ ๑ ใน ๕ ของระดับประเทศ (ที่อำเภอเขาค้อ, น้ำหนาว, หล่มเก่า) โดยมีแหล่งท่องเที่ยวธรรมชาติ เช่น แหล่งท่องเที่ยวที่อำเภอเขาค้อ น้ำหนาว และอำเภอหล่มเก่า รวมทั้งแหล่งท่องเที่ยวทางศิลปกรรม ประวัติศาสตร์และประเพณี เช่น อุทยานประวัติศาสตร์ศรีเทพ

๒. มีเส้นทาง East-West Economic Corridor (EWEC) หรือ R๒ ที่มีจุดเริ่มต้น คือ เมืองดานัง ในเวียดนาม (ซึ่งเป็นเมืองท่าสำคัญของเวียดนาม) ตัดผ่านลาวและไทย มาถึงเมืองมะละแหม่ง ในพม่า เส้นทาง R๒ ผ่านประเทศไทยที่จังหวัดมุกดาหาร จังหวัดกาฬสินธุ์ อำเภอชุมแพ จังหวัดขอนแก่น อำเภอหล่มสัก อำเภอเขาค้อ จังหวัดเพชรบูรณ์ จังหวัดพิษณุโลก จังหวัดสุโขทัยและจังหวัดตาก เส้นทางนี้จะส่งผลให้เศรษฐกิจของเพชรบูรณ์ที่มีเส้นทางนี้ผ่าน

๓. การเข้าสู่ประชาคมอาเซียน ที่มีประเทศสมาชิก ๑๐ ประเทศ ทำให้มีการติดต่อสื่อสารกับต่างประเทศ ทำให้เกิดการค้าขายที่ขยายตัว นักท่องเที่ยวเพิ่มขึ้น ไม่ขาดแคลนแรงงานที่ไร้ฝีมือเพราะแรงงานจะเคลื่อนย้ายอย่างเสรี

๔. นโยบายรัฐบาลในการเพิ่มรายได้จากการท่องเที่ยว และการส่งเสริมให้ประชาชนเข้าถึงแหล่งทุน

## อุปสรรค (Threats)

๑. การเกิดภัยแล้งและอุทกภัย เป็นประจำทุกปี ทำให้เกิดความเสียหายต่อเกษตรกรรมและความทุกข์ร้อนของประชาชน

๒. สินค้าเกษตรมีความผันผวนในด้านปริมาณและราคาทำให้รายได้เกษตรกรไม่แน่นอน

๓. จังหวัดเพชรบูรณ์มีปัญหาด้านสิ่งแวดล้อมมากขึ้น รวมทั้งปัญหามลพิษ

๔. ค่านิยม วัฒนธรรมเลียนแบบมาจากสื่อต่าง ๆ โดยเฉพาะสื่ออิเล็กทรอนิกส์ผ่านทางอินเทอร์เน็ต ที่เรียกว่า Social media ทำให้สภาพสังคมไทยและในจังหวัดเพชรบูรณ์เสื่อมลง

๕. นโยบายรัฐบาลและผู้บริหารของจังหวัดเปลี่ยนแปลงบ่อย ทำให้การปฏิบัติงานต่าง ๆ ไม่ต่อเนื่อง

๖. การเข้าสู่ประชาคมอาเซียน มีการเคลื่อนย้ายแรงงานอย่างเสรี ทำให้เกิดปัญหาสังคม อาชญากรรม โรคระบาด ยาเสพติด

**ผลการวิเคราะห์ศักยภาพด้านเศรษฐกิจ** พบว่าจังหวัดเพชรบูรณ์เป็นแหล่งเกษตรกรรม ทั้งยังมีตลาดกลางที่ใหญ่ที่สุดของภาคเหนือ อีกทั้งมีต้นทุนด้านแหล่งท่องเที่ยวที่หลากหลาย มีเส้นทางเชื่อมต่อเส้นทางเศรษฐกิจ คือ East - West Economic Corridor (EWEC) หรือ R๒ ซึ่งส่งผลต่อเศรษฐกิจของจังหวัดเพชรบูรณ์

**ผลการวิเคราะห์ศักยภาพด้านสังคม** พบว่าปรับปรุงแก้ไขจุดอ่อนและอุปสรรค ซึ่งจะส่งผลทำให้เกิดการพัฒนาและสามารถขับเคลื่อนยุทธศาสตร์ไปสู่ความสำเร็จได้ โดยปัจจัยที่ต้องควบคุม ได้แก่

๑. การลดการใช้สารเคมีในภาคการเกษตร

๒. การพัฒนาระบบการจัดการศึกษาของจังหวัดเพชรบูรณ์

๓. การพัฒนาเส้นทางคมนาคมในพื้นที่ให้ครอบคลุม และเพียงพอต่อการรองรับการพัฒนา

๔. ส่งเสริมความรู้ความเข้าใจที่ถูกต้อง ในการสื่อสารทาง Social media

๕. การให้ข้อมูลต่าง ๆ เกี่ยวกับการเข้าสู่ประชาคมอาเซียน

๖. การเตรียมความพร้อมในการปฏิบัติงานต่าง ๆ ตามนโยบายรัฐบาลและผู้บริหารในระดับจังหวัด

ผลการวิเคราะห์ศักยภาพด้านทรัพยากรธรรมชาติและสิ่งแวดล้อม พบว่าต้องปรับปรุงแก้ไขจุดอ่อนและอุปสรรค ซึ่งจะส่งผลทำให้การแก้ไขปัญหาด้านทรัพยากรธรรมชาติและสิ่งแวดล้อมสำเร็จได้ โดยปัจจัยที่ต้องพิจารณาปรับปรุงแก้ไข ได้แก่

๑. การบริหารจัดการแหล่งน้ำและระบบส่งน้ำ
๒. การพัฒนาศูนย์กลางในการบริหารจัดการด้านสิ่งแวดล้อมอย่างเป็นรูปธรรม
๓. การจัดทำศูนย์รวมในการกำจัดขยะมูลฝอยที่เป็นระบบ
๔. การสนับสนุนการแก้ไขปัญหาการบุกรุกป่าและเขตอุทยาน
๕. การสนับสนุนการแก้ไขปัญหาภัยแล้งและอุทกภัย
๖. การแก้ไขปัญหาด้านสิ่งแวดล้อมต่าง ๆ

#### การวิเคราะห์ทิศทางยุทธศาสตร์ขององค์การบริหารส่วนจังหวัดเพชรบูรณ์ (TOWS Matrix)

TOWS Matrix : SO (เชิงรุก)

<p><u>จุดแข็ง (Strength : S)</u></p> <ol style="list-style-type: none"> <li>๑. มีผลผลิตทางการเกษตรหลากหลาย เช่น ข้าว ข้าวโพดเลี้ยงสัตว์ ยาสูบ พืชผักต่างๆ</li> <li>๒. มีศักยภาพในการรองรับการลงทุนด้านอุตสาหกรรมเกษตรและอาหาร เพราะมีที่ตั้งที่เหมาะสมในการขนส่งระหว่างภูมิภาค</li> <li>๓. มีศักยภาพเป็นแหล่งพลังงานทดแทน ได้แก่ พลังลม แก๊สชีวภาพ</li> <li>๔. มีแหล่งท่องเที่ยววัฒนธรรมและประเพณีที่หลากหลาย</li> </ol>	<p><u>ทางเลือกประเด็นยุทธศาสตร์ (SO)</u></p> <ol style="list-style-type: none"> <li>๑. ฐานการผลิต แปรรูปสินค้าเกษตร (S๑, O๑)</li> <li>๒. พัฒนาเป็นเมืองท่องเที่ยวเชื่อมโยงระหว่างภาคต่าง ๆ (S๔, O๑, O๒, O๓)</li> <li>๓. เมืองการผลิต การลงทุน การท่องเที่ยว และการคมนาคม เชื่อมโยงเส้นทาง EWEC (S๑ - S๔, O๓)</li> </ol>
<p><u>โอกาส (Opportunity)</u></p> <ol style="list-style-type: none"> <li>๑. มีเส้นทางภาคอื่น ๆ เชื่อมต่อหลายเส้นทาง</li> <li>๒. มีพื้นที่ป่าและอุทยานแห่งชาติของภาคอื่น เชื่อมต่อหลายแห่ง</li> <li>๓. มีเส้นทาง East-West Economic Corridor (EWEC) ผ่าน</li> <li>๔. การเข้าสู่ AEC เกิดประโยชน์ด้านเศรษฐกิจ สังคม</li> </ol>	

TOWS Matrix : ST (เชิงป้องกัน)

<p><u>จุดแข็ง (Strength : S)</u></p> <ol style="list-style-type: none"> <li>๑. มีผลผลิตทางการเกษตรหลากหลาย เช่น ข้าว ข้าวโพดเลี้ยงสัตว์ ยาสูบ พืชผักต่างๆ</li> <li>๒. มีศักยภาพในการรองรับการลงทุนด้านอุตสาหกรรมเกษตรและอาหาร เพราะมีที่ตั้งที่เหมาะสมในการขนส่งระหว่างภูมิภาค</li> <li>๓. มีศักยภาพเป็นแหล่งพลังงานทดแทน ได้แก่ พลังลม แก๊สชีวภาพ</li> <li>๔. มีแหล่งท่องเที่ยววัฒนธรรมและประเพณีที่หลากหลาย</li> </ol>	<p><u>ทางเลือกประเด็นยุทธศาสตร์ (ST)</u></p> <ol style="list-style-type: none"> <li>๑. พัฒนา และ ยกกระดับสินค้าเกษตรสู่ Thailand ๔.๐ เพื่อเพิ่มขีดความสามารถในการแข่งขัน (S๑, T๒)</li> <li>๒. มาตรการป้องกันอุทกภัยและภัยแล้ง (S๑, T๑)</li> <li>๓. ส่งเสริมพลังงานทดแทน (S๓, T๓)</li> </ol>
<p><u>อุปสรรค (Treats : T)</u></p> <ol style="list-style-type: none"> <li>๑. การเกิดอุทกภัยและภัยแล้ง เป็นประจำทุกปี</li> <li>๒. สินค้าเกษตรมีความผันผวน ทำให้รายได้เกษตรกรไม่แน่นอน</li> <li>๓. ปัญหาคุณภาพน้ำและหมอกควัน</li> <li>๔. ปัญหาด้านสังคมออนไลน์ และ สื่อเทคโนโลยี</li> <li>๕. นโยบายรัฐบาล และผู้บริหารของจังหวัด เปลี่ยนแปลงบ่อย</li> <li>๖. ปัญหาสังคม อาชญากรรม โรคระบาด ยาเสพติด จาก AEC</li> </ol>	

## TOWS Matrix : WO (เชิงปรับปรุง)

<p><u>จุดอ่อน (Weakness : W)</u></p> <ol style="list-style-type: none"> <li>๑. ขาดแคลนแหล่งน้ำเพื่อการเกษตรกรรม รวมถึงการอุปโภคและบริโภค</li> <li>๒. มีการใช้สารเคมี และภัยจากการใช้สารเคมีของเกษตรกร</li> <li>๓. ผลสัมฤทธิ์การศึกษาระดับจังหวัดต่ำ</li> <li>๔. ระบบการคมนาคมขนส่งในพื้นที่ยังไม่สมบูรณ์ ครอบคลุม</li> <li>๕. ไม่มีศูนย์กลางบริหารจัดการที่เป็นรูปธรรม</li> <li>๖. ไม่มีแหล่งกระจายสินค้าภาคการเกษตร สินค้าผลิตภัณฑ์ของชุมชน</li> <li>๗. ไม่มีศูนย์รวมในการกำจัดขยะมูลฝอยที่เป็นระบบ</li> <li>๘. มีการบุกรุกป่า และเขตอุทยาน เพื่อสร้างรีสอร์ต ปहुกตันยางพารา</li> <li>๙. ประชาชนส่วนใหญ่ไม่สามารถสื่อสารด้วยภาษาต่างประเทศได้</li> </ol>	<p><u>ทางเลือกประเด็นยุทธศาสตร์ (WO)</u></p> <ol style="list-style-type: none"> <li>๑. พัฒนาแหล่งน้ำเพื่อการเกษตร (W๑, O๒)</li> <li>๒. มาตรการส่งเสริมการใช้สารอินทรีย์ (W๒, O๒)</li> <li>๓. ส่งเสริม ICT ในการจัดการเรียนการสอน (W๓, O๔)</li> </ol>
<p><u>โอกาส (Opportunity)</u></p> <ol style="list-style-type: none"> <li>๑. มีเส้นทางภาคอื่น ๆ เชื่อมต่อหลายเส้นทาง</li> <li>๒. มีพื้นที่ป่าและอุทยานแห่งชาติของภาคอื่นเชื่อมต่อหลายแห่ง</li> <li>๓. มีเส้นทาง East-West Economic Corridor (EWEC) ผ่าน</li> <li>๔. การเข้าสู่ AEC เกิดประโยชน์ด้านเศรษฐกิจ สังคม การศึกษา</li> </ol>	

## TOWS Matrix : WT (เชิงรับ)

<p><u>จุดอ่อน (Weakness : W)</u></p> <ol style="list-style-type: none"> <li>๑. ขาดแคลนแหล่งน้ำเพื่อการเกษตรกรรม รวมถึงการอุปโภคและบริโภค</li> <li>๒. มีการใช้สารเคมี และภัยจากการใช้สารเคมีของเกษตรกร</li> <li>๓. ผลสัมฤทธิ์การศึกษาระดับจังหวัดต่ำ</li> <li>๔. ระบบการคมนาคมขนส่งในพื้นที่ยังไม่สมบูรณ์ ครอบคลุม</li> <li>๕. ไม่มีศูนย์กลางบริหารจัดการที่เป็นรูปธรรม</li> <li>๖. ไม่มีแหล่งกระจายสินค้าภาคการเกษตร สินค้าผลิตภัณฑ์ของชุมชน</li> <li>๗. ไม่มีศูนย์รวมในการกำจัดขยะมูลฝอยที่เป็นระบบ</li> <li>๘. มีการบุกรุกป่า และเขตอุทยาน เพื่อสร้างรีสอร์ต ปहुกตันยางพารา</li> <li>๙. ประชาชนส่วนใหญ่ไม่สามารถสื่อสารด้วยภาษาต่างประเทศได้</li> </ol>	<p><u>ทางเลือกประเด็นยุทธศาสตร์ (WT)</u></p> <ol style="list-style-type: none"> <li>๑. พัฒนาระบบการบริหารจัดการ และองค์ความรู้ในการสร้างมูลค่าเพิ่มสินค้าเกษตร (W๒, W๖, T๒)</li> <li>๒. พัฒนาการบริหารจัดการน้ำอย่างเป็นระบบ (W๘, T๑, T๓)</li> <li>๓. พัฒนาระบบการจัดเก็บขยะ (W๗, T๓)</li> </ol>
<p><u>อุปสรรค (Treats : T)</u></p> <ol style="list-style-type: none"> <li>๑. การเกิดอุทกภัยและภัยแล้ง เป็นประจำทุกปี</li> <li>๒. สินค้าเกษตรมีความผันผวน ทำให้รายได้เกษตรกรไม่แน่นอน</li> <li>๓. ปัญหาคุณภาพน้ำและหมอกควัน</li> <li>๔. ปัญหาด้านสังคมออนไลน์ และ สื่อเทคโนโลยี</li> <li>๕. นโยบายรัฐบาล และผู้บริหารของจังหวัด เปลี่ยนแปลงบ่อย</li> <li>๖. ปัญหาสังคม อาชญากรรม โรคระบาด ยาเสพติด จาก AEC</li> </ol>	

### ๓.๒ การประเมินสถานการณ์สภาพแวดล้อมภายนอกที่เกี่ยวข้อง ด้านสังคม

ในการประเมินสถานการณ์สภาพแวดล้อมภายนอกที่เกี่ยวข้องด้านสังคม จากข้อมูลแผนพัฒนาจังหวัดเพชรบูรณ์ (พ.ศ.๒๕๖๖ - ๒๕๗๐) พบว่าจังหวัดเพชรบูรณ์ยังคงมีปัญหาในเรื่องของความเสมอภาคในด้านต่าง ๆ อาทิ การงานและรายได้ ปัญหาเรื่องความยากจน ปัญหาความเสมอภาคทางการศึกษา เรื่องของการดูแลสุขภาพ ปัญหาด้านสวัสดิการ ส่วนปัญหาสังคมอื่น ๆ พบว่า ยังคงต้องปรับปรุงในประเด็นด้านสุขภาพจิต และการควบคุมความประพฤติเยาวชน

#### ด้านทรัพยากรธรรมชาติและสิ่งแวดล้อม

จากข้อมูลการเปรียบเทียบและจัดอันดับการพัฒนาของจังหวัดเพชรบูรณ์ ในประเด็นการจัดการทรัพยากรธรรมชาติและสิ่งแวดล้อม ของแผนพัฒนาจังหวัดเพชรบูรณ์ (พ.ศ. ๒๕๖๖ - ๒๕๗๐) แสดงให้เห็นว่าจังหวัดเพชรบูรณ์มีจุดเด่นในเรื่องของพื้นที่ป่าไม้ โดยเฉพาะจากการที่มีพื้นที่ป่าอนุรักษ์จำนวนมากในขณะเดียวกันจังหวัดเพชรบูรณ์ยังคงมีจุดอ่อนทางด้านทรัพยากรอื่น ๆ อาทิ ทรัพยากรน้ำ พื้นที่ชลประทาน ปัญหาภัยธรรมชาติ และการจัดการขยะมูลฝอยและมลพิษที่ส่งผลต่อสิ่งแวดล้อม

ปัญหาด้านขยะถือเป็นปัญหาสำคัญของจังหวัดเพชรบูรณ์ ด้านของปริมาณขยะ จังหวัดเพชรบูรณ์มีปริมาณขยะค่อนข้างคงที่อยู่ที่ ปริมาณ ๙๕๑ ตันต่อวัน ซึ่งสูงกว่าค่าเฉลี่ย และสามารถกักขยะได้อย่างถูกต้องเพียงร้อยละ ๖๓.๘

#### ด้านการใช้ผังอนุภาค ผังเมืองรวมหรือผังเมืองเฉพาะ

ผังอนุภาค ได้กำหนดแผนผังแนวคิดทางเลือกเป็น ๒ แนวคิด ประกอบด้วย แนวคิดพัฒนาเมืองหลัก ๒ ศูนย์กลาง และแนวคิดพัฒนาเมืองหลายศูนย์กลาง เพื่อเป็นการลดความเจริญที่กระจุกตัว อยู่ในเฉพาะเมืองใหญ่ ให้กระจายความเจริญของแต่ละเมืองภายในพื้นที่อนุภาค ลดความเหลื่อมล้ำในด้านโครงสร้างพื้นฐาน ระบบเศรษฐกิจ และการจ้างงาน รวมถึงมีนโยบายที่เสริมสร้างความสมดุลระหว่างลำดับศักดิ์ของเมืองในลำดับต่าง ๆ ซึ่งการพัฒนาเมืองหลายศูนย์กลางมีแนวคิดการพัฒนากลุ่มเมืองต่าง ๆ ของแต่ละจังหวัดที่มีเป้าหมายชัดเจนใช้เป็นกรอบแนวทาง ให้แต่ละจังหวัดมีบทบาทและแนวทางในอนาคต ดังนี้

จังหวัดตากและแม่สอด มีบทบาทเป็นศูนย์กลางการผลิตอุตสาหกรรมการค้าชายแดนและการเกษตร

จังหวัดพิษณุโลกและวังทอง มีบทบาทเป็นศูนย์กลางของการบริการ การขนส่ง การศึกษาและเศรษฐกิจ

จังหวัดสุโขทัยและบ้านด่านลานหอย มีบทบาทเป็นเมืองบริการท่องเที่ยวเชิงประวัติศาสตร์

จังหวัดเพชรบูรณ์และหล่มสัก มีบทบาทเป็นศูนย์กลางการท่องเที่ยวเชิงนิเวศและการเกษตร

จังหวัดอุตรดิตถ์และภูคู้ มีบทบาทเป็นศูนย์กลางการเกษตรผลไม้และการค้าชายแดน

ซึ่งแนวทางในการกำหนดเป้าหมายความต้องการการใช้พื้นที่ในกลุ่มอนุภาค จะเน้นการพัฒนาและควบคุมการใช้พื้นที่ให้เหมาะสมกับสภาพพื้นที่และทรัพยากรที่มีอยู่อย่างจำกัดให้เกิดประสิทธิภาพอย่างยั่งยืน ไม่ให้เกิดความขัดแย้งทางด้านการใช้ประโยชน์ที่ดินแต่ละประเภทและรักษาสภาพแวดล้อม

ผังเมืองรวมหรือผังเมืองเฉพาะ ได้กำหนดบทบาทให้จังหวัดเพชรบูรณ์ เป็นจังหวัดศูนย์กลางการท่องเที่ยวเชิงนิเวศและการเกษตร เนื่องจากมีความได้เปรียบในด้านเกษตรกรรม การป่าไม้ การขายส่งขายปลีกและการท่องเที่ยว อีกทั้งมีสภาพภูมิอากาศที่หนาวเย็นและภูมิทัศน์ที่สวยงาม



## ส่วนที่ ๓ การนำแผนพัฒนาท้องถิ่นไปสู่การปฏิบัติ

## : (๑) ยุทธศาสตร์การพัฒนาและแผนงาน

ที่	ยุทธศาสตร์	ด้าน	แผนงาน	หน่วยงาน รับผิดชอบหลัก	หน่วยงาน สนับสนุน
๑	ยุทธศาสตร์ที่ ๑ การพัฒนาด้าน โครงสร้างพื้นฐาน	การเศรษฐกิจ	อุตสาหกรรมและ การโยธา	กองช่าง	กองพัสดุฯ/ กองคลัง
๒	ยุทธศาสตร์ที่ ๒ การพัฒนาด้านการ ส่งเสริมคุณภาพ การศึกษา ศาสนา วัฒนธรรม ประเพณี กีฬา นันทนาการ และพัฒนาคุณภาพ ชีวิต	บริการชุมชนและสังคม	การศึกษา	๑. กองการศึกษาฯ ๒. รร.อบจ.พช.	กองพัสดุฯ/ กองคลัง
			สาธารณสุข	กองสาธารณสุข	กองพัสดุฯ/ กองคลัง
			สังคมสงเคราะห์	๑. กองสาธารณสุข ๒. สำนักปลัดฯ	กองพัสดุฯ/ กองคลัง
			สร้างความเข้มแข็ง ของชุมชน	๑. สำนักปลัดฯ ๒. กองยุทธฯ	กองพัสดุฯ/ กองคลัง
			การศาสนา วัฒนธรรม และนันทนาการ	๑. กองการศึกษาฯ ๒. รร.อบจ.พช.	กองพัสดุฯ/ กองคลัง
			เคหะและชุมชน	รร.อบจ.พช.	กองพัสดุฯ/กองคลัง
๓	ยุทธศาสตร์ที่ ๓ การพัฒนาด้าน เศรษฐกิจ ส่งเสริม การลงทุน การเกษตร สินค้า และผลิตภัณฑ์และ การท่องเที่ยว	บริการชุมชนและสังคม	การศาสนา วัฒนธรรม และนันทนาการ	สำนักปลัดฯ	กองพัสดุฯ/ กองคลัง
			การเกษตร	สำนักปลัดฯ	กองพัสดุฯ/ กองคลัง
๔	ยุทธศาสตร์ที่ ๔ การพัฒนาด้านการ อนุรักษ์ ฟื้นฟู ทรัพยากรธรรมชาติและ สิ่งแวดล้อม	บริการชุมชนและสังคม	สร้างความเข้มแข็งของ ชุมชน	๑. กองสาธารณสุข ๒. สำนักปลัดฯ	กองพัสดุฯ/ กองคลัง
๕	ยุทธศาสตร์ที่ ๕ การพัฒนาด้าน การเมืองและการ บริหารตามหลัก ธรรมาภิบาล	บริหารทั่วไป	บริหารงานทั่วไป	๑. สนง.เลขานุการฯ ๒. กองการเจ้าหน้าที่ ๓. หน่วยตรวจสอบ ภายใน ๔. สำนักปลัดฯ ๕. กองยุทธศาสตร์ และงบประมาณ	กองพัสดุฯ/ กองคลัง
			อุตสาหกรรมและการ โยธา	๑. รร.อบจ.พช. ๒. กองสาธารณสุข	กองพัสดุฯ/ กองคลัง
รวม	๕ ยุทธศาสตร์	๓ ด้าน	๙ แผนงาน	๙ หน่วยงาน	๒ หน่วยงาน

**บัญชีสรุปโครงการพัฒนา**  
**แผนพัฒนาท้องถิ่น ( พ.ศ. ๒๕๖๖ - ๒๕๗๐ )**  
**ขององค์การบริหารส่วนจังหวัดเพชรบูรณ์**

แบบ ผ.๐๑

ยุทธศาสตร์	ปี ๒๕๖๖		ปี ๒๕๖๗		ปี ๒๕๖๘		ปี ๒๕๖๙		ปี ๒๕๗๐		รวม ๕ ปี	
	จำนวนโครงการ	งบประมาณ (บาท)	จำนวนโครงการ	งบประมาณ (บาท)	จำนวนโครงการ	งบประมาณ (บาท)	จำนวนโครงการ	งบประมาณ (บาท)	จำนวนโครงการ	งบประมาณ (บาท)	จำนวนโครงการ	งบประมาณ (บาท)
<b>๑. ยุทธศาสตร์การพัฒนาด้านโครงสร้างพื้นฐาน</b>												
๑.๑ แผนงานอุตสาหกรรมและการโยธา	๑๙	๑๗๙,๔๙๖,๕๐๐	๖	๒๗,๑๕๑,๐๐๐	๓	๑๖,๕๕๔,๐๐๐	๕	๒๘,๙๖๓,๐๐๐	๓	๑๖,๙๔๘,๐๐๐	๓๖	๒๖๙,๑๑๒,๕๐๐
<b>รวม</b>	<b>๑๙</b>	<b>๑๗๙,๔๙๖,๕๐๐</b>	<b>๖</b>	<b>๒๗,๑๕๑,๐๐๐</b>	<b>๓</b>	<b>๑๖,๕๕๔,๐๐๐</b>	<b>๕</b>	<b>๒๘,๙๖๓,๐๐๐</b>	<b>๓</b>	<b>๑๖,๙๔๘,๐๐๐</b>	<b>๓๖</b>	<b>๒๖๙,๑๑๒,๕๐๐</b>
<b>๒. ยุทธศาสตร์การพัฒนาด้านการส่งเสริมคุณภาพการศึกษา ศาสนา</b>												
<b>วัฒนธรรม ประเพณี การกีฬา นันทนาการ และพัฒนาคุณภาพชีวิต</b>												
๒.๑ แผนงานการศึกษา	๒๑	๑๒,๗๙๓,๘๐๐	๒๓	๑๔,๐๔๓,๘๐๐	๒๒	๑๓,๗๙๓,๘๐๐	๒๓	๑๔,๐๔๓,๘๐๐	๒๒	๑๓,๗๙๓,๘๐๐	๑๑๑	๖๘,๔๖๙,๐๐๐
๒.๒ แผนงานสาธารณสุข	๖	๒๕,๑๐๐,๐๐๐	๕	๒๔,๑๐๐,๐๐๐	๕	๒๔,๑๐๐,๐๐๐	๕	๒๔,๑๐๐,๐๐๐	๕	๒๔,๑๐๐,๐๐๐	๒๖	๑๒๑,๕๐๐,๐๐๐
๒.๓ แผนงานสังคมสงเคราะห์	๕	๓๔๐,๐๐๐	๕	๓๔๐,๐๐๐	๕	๓๔๐,๐๐๐	๕	๓๔๐,๐๐๐	๕	๓๔๐,๐๐๐	๒๕	๑,๗๐๐,๐๐๐
๒.๔ แผนงานสร้างความเข้มแข็งของชุมชน	๖	๑,๒๖๐,๐๐๐	๖	๑,๒๖๐,๐๐๐	๖	๑,๒๖๐,๐๐๐	๖	๑,๒๖๐,๐๐๐	๖	๑,๒๖๐,๐๐๐	๓๐	๖,๓๐๐,๐๐๐
๒.๕ แผนงานศาสนา วัฒนธรรม และนันทนาการ	๒๒	๕,๐๑๔,๐๐๐	๒๒	๕,๐๑๔,๐๐๐	๒๒	๕,๐๑๔,๐๐๐	๒๒	๕,๐๑๔,๐๐๐	๒๒	๕,๐๑๔,๐๐๐	๑๑๐	๒๕,๐๗๐,๐๐๐
๒.๖ แผนงานเคหะและชุมชน	๑	๑๖,๐๕๙,๔๐๐	-	-	-	-	-	-	-	-	๑	๑๖,๐๕๙,๔๐๐
<b>รวม</b>	<b>๖๑</b>	<b>๖๐,๕๖๗,๒๐๐</b>	<b>๖๑</b>	<b>๔๔,๗๕๗,๘๐๐</b>	<b>๖๐</b>	<b>๔๔,๕๐๗,๘๐๐</b>	<b>๖๑</b>	<b>๔๔,๗๕๗,๘๐๐</b>	<b>๖๐</b>	<b>๔๔,๕๐๗,๘๐๐</b>	<b>๓๐๓</b>	<b>๒๓๙,๐๙๘,๔๐๐</b>
<b>๓. ยุทธศาสตร์การพัฒนาด้านเศรษฐกิจ การเกษตร สินค้าและ</b>												
<b>ผลิตภัณฑ์ และการท่องเที่ยว</b>												
๓.๑ แผนงานการศึกษา วัฒนธรรมและนันทนาการ	๑๑	๑๒,๑๐๐,๐๐๐	๑๑	๑๒,๑๐๐,๐๐๐	๑๑	๑๒,๑๐๐,๐๐๐	๑๑	๑๒,๑๐๐,๐๐๐	๑๑	๑๒,๑๐๐,๐๐๐	๕๕	๖๐,๕๐๐,๐๐๐
๓.๒ แผนงานการเกษตร	๑	๓,๐๐๐,๐๐๐	๑	๓,๐๐๐,๐๐๐	๑	๓,๐๐๐,๐๐๐	๑	๓,๐๐๐,๐๐๐	๑	๓,๐๐๐,๐๐๐	๕	๑๕,๐๐๐,๐๐๐
<b>รวม</b>	<b>๑๒</b>	<b>๑๕,๑๐๐,๐๐๐</b>	<b>๑๒</b>	<b>๑๕,๑๐๐,๐๐๐</b>	<b>๑๒</b>	<b>๑๕,๑๐๐,๐๐๐</b>	<b>๑๒</b>	<b>๑๕,๑๐๐,๐๐๐</b>	<b>๑๒</b>	<b>๑๕,๑๐๐,๐๐๐</b>	<b>๖๐</b>	<b>๗๕,๕๐๐,๐๐๐</b>

**บัญชีสรุปโครงการพัฒนา**  
**แผนพัฒนาท้องถิ่น ( พ.ศ. ๒๕๖๖ - ๒๕๗๐ )**  
**ขององค์การบริหารส่วนจังหวัดเพชรบูรณ์**

แบบ ผ.๐๑

ยุทธศาสตร์	ปี ๒๕๖๖		ปี ๒๕๖๗		ปี ๒๕๖๘		ปี ๒๕๖๙		ปี ๒๕๗๐		รวม ๕ ปี	
	จำนวน โครงการ	งบประมาณ (บาท)	จำนวน โครงการ	งบประมาณ (บาท)	จำนวน โครงการ	งบประมาณ (บาท)	จำนวน โครงการ	งบประมาณ (บาท)	จำนวน โครงการ	งบประมาณ (บาท)	จำนวน โครงการ	งบประมาณ (บาท)
๔. ยุทธศาสตร์การพัฒนาด้านการอนุรักษ์พันธุทรัพยากรธรรมชาติและสิ่งแวดลอม												
๔.๑ แผนงานสร้างความเข้มแข็งและชุมชน	๕	๑,๒๖๐,๐๐๐	๕	๑,๐๖๐,๐๐๐	๕	๑,๐๖๐,๐๐๐	๕	๑,๐๖๐,๐๐๐	๕	๑,๐๖๐,๐๐๐	๒๕	๕,๕๐๐,๐๐๐
รวม	๕	๑,๒๖๐,๐๐๐	๕	๑,๐๖๐,๐๐๐	๕	๑,๐๖๐,๐๐๐	๕	๑,๐๖๐,๐๐๐	๕	๑,๐๖๐,๐๐๐	๒๕	๕,๕๐๐,๐๐๐
๕. ยุทธศาสตร์การพัฒนาด้านการเมืองและการบริหารตามหลักธรรมาภิบาล												
๕.๑ แผนงานบริหารงานทั่วไป	๑๑	๑๑,๑๘๐,๐๐๐	๑๑	๑๑,๑๘๐,๐๐๐	๑๒	๑๑,๒๐๐,๐๐๐	๑๑	๑๑,๑๘๐,๐๐๐	๑๑	๑๑,๑๘๐,๐๐๐	๕๖	๕๕,๙๒๐,๐๐๐
๕.๒ แผนงานอุตสาหกรรมและการโยธา	๒	๑,๖๕๕,๐๐๐	๑	๑๙,๘๘๐,๐๐๐	-	-	-	-	-	-	๓	๒๑,๕๓๕,๐๐๐
รวม	๑๓	๑๒,๘๓๕,๐๐๐	๑๒	๓๑,๐๖๐,๐๐๐	๑๒	๑๑,๒๐๐,๐๐๐	๑๑	๑๑,๑๘๐,๐๐๐	๑๑	๑๑,๑๘๐,๐๐๐	๕๙	๗๗,๔๕๕,๐๐๐
<b>รวมทั้งสิ้น</b>	<b>๑๑๐</b>	<b>๒๖๙,๒๕๘,๗๐๐</b>	<b>๙๖</b>	<b>๑๑๙,๑๒๘,๘๐๐</b>	<b>๙๒</b>	<b>๘๘,๔๒๑,๘๐๐</b>	<b>๙๔</b>	<b>๑๐๑,๐๖๐,๘๐๐</b>	<b>๙๑</b>	<b>๘๘,๗๙๕,๘๐๐</b>	<b>๔๘๓</b>	<b>๖๖๖,๖๖๕,๙๐๐</b>

**รายละเอียดโครงการพัฒนา**  
**แผนพัฒนาท้องถิ่น (พ.ศ. ๒๕๖๖ - ๒๕๗๐)**  
**ขององค์การบริหารส่วนจังหวัดเพชรบูรณ์**

ก.ยุทธศาสตร์จังหวัดที่ ๓ ยกระดับคุณภาพชีวิตและเสริมสร้างความมั่นคงอย่างเท่าเทียม

ข.ยุทธศาสตร์การพัฒนาขององค์กรปกครองส่วนท้องถิ่นในเขตจังหวัดเพชรบูรณ์ ที่ ๑ การพัฒนาด้านโครงสร้างพื้นฐาน

๑. ยุทธศาสตร์การพัฒนาด้านโครงสร้างพื้นฐาน

๑.๑ แผนงานอุตสาหกรรมและการโยธา

ที่	โครงการ	วัตถุประสงค์	เป้าหมาย (ผลผลิตของโครงการ)	งบประมาณ					ตัวชี้วัด (KPI)	ผลลัพธ์ที่คาดว่าจะได้รับ	หน่วยงาน รับผิดชอบหลัก
				๒๕๖๖ (บาท)	๒๕๖๗ (บาท)	๒๕๖๘ (บาท)	๒๕๖๙ (บาท)	๒๕๗๐ (บาท)			
๑	โครงการซ่อมสร้างถนนผิวจราจรแอสฟัลท์คอนกรีต (Asphalt Concrete) สายชุมชนตลาดพุดาม - บ้านรวมทรัพย์ (รหัสทางหลวงท้องถิ่น พช.ถ ๘๖-๐๐๗) ตำบลพุดาม เชื่อมตำบลภูน้ำหยด อำเภอวิเชียรบุรี จังหวัดเพชรบูรณ์	เพื่อพัฒนาและบำรุงรักษาเส้นทางคมนาคม มีมาตรฐานที่ดี และมีความปลอดภัย	ผิวจราจรกว้าง ๖.๐๐ เมตร ไหล่ทางกว้างข้างละ ๑.๐๐ เมตร รวมผิวจราจรกว้าง ๘.๐๐ เมตร ยาวรวม ๕,๗๒๕ เมตร หนา ๐.๐๕ เมตร หรือมีพื้นที่ผิวจราจรแอสฟัลท์คอนกรีตไม่น้อยกว่า ๔๕,๘๐๐ ตร.ม. (ช่วงที่ ๑ กม.๑+๙๔๘ - ๕+๙๙๘) (ช่วงที่ ๒ กม.๗+๕๕๐ - ๙+๒๒๕)	๒๑,๑๘๒,๕๐๐	-	-	-	-	ระยะทางยาวรวม ๕,๗๒๕ เมตร	ประชาชนสามารถ ใช้เส้นทางในการ เดินทางสัญจร ขนส่งได้สะดวก รวดเร็ว มีมาตรฐาน และความปลอดภัย	กองช่าง
๒	โครงการก่อสร้างถนนคสล. สายบ้านดงแขวน หมู่ที่ ๖ - บ้านเขาสัก ตอนเขาป่อทอง - เขาสัก เชื่อมระหว่างตำบลท่าข้าม กับ ตำบลตะกุดไร่ อำเภอชนแดน จังหวัดเพชรบูรณ์	เพื่อพัฒนาและบำรุงรักษาเส้นทางคมนาคม มีมาตรฐานที่ดี และมีความปลอดภัย	ผิวจราจรกว้าง ๖.๐๐ เมตร ยาว ๒,๖๗๕ เมตร หนา ๐.๑๕ เมตร หรือมีพื้นที่ผิวจราจร คสล. ไม่น้อยกว่า ๑๖,๐๕๐ ตารางเมตร	๑๐,๖๑๓,๐๐๐	-	-	-	-	ระยะทางยาว ๒,๖๗๕ เมตร	ประชาชนสามารถ ใช้เส้นทางในการ เดินทางสัญจร ขนส่งได้สะดวก รวดเร็ว มีมาตรฐาน และความปลอดภัย	กองช่าง

**รายละเอียดโครงการพัฒนา**  
**แผนพัฒนาท้องถิ่น (พ.ศ. ๒๕๖๖ - ๒๕๗๐)**  
**ขององค์การบริหารส่วนจังหวัดเพชรบูรณ์**

ก. ยุทธศาสตร์จังหวัดที่ ๓ ยกระดับคุณภาพชีวิตและเสริมสร้างความมั่นคงอย่างเท่าเทียม

ข. ยุทธศาสตร์การพัฒนาขององค์กรปกครองส่วนท้องถิ่นในเขตจังหวัดเพชรบูรณ์ ที่ ๑ การพัฒนาด้านโครงสร้างพื้นฐาน

๑. ยุทธศาสตร์การพัฒนาด้านโครงสร้างพื้นฐาน

๑.๑ แผนงานอุตสาหกรรมและการโยธา

ที่	โครงการ	วัตถุประสงค์	เป้าหมาย (ผลผลิตของโครงการ)	งบประมาณ					ตัวชี้วัด (KPI)	ผลลัพธ์ที่คาดว่าจะได้รับ	หน่วยงาน รับผิดชอบหลัก
				๒๕๖๖ (บาท)	๒๕๖๗ (บาท)	๒๕๖๘ (บาท)	๒๕๖๙ (บาท)	๒๕๗๐ (บาท)			
๓	โครงการก่อสร้างถนนคสล. สาย พข.ถ ๑๐๕-๐๗ บ้านวังทองสามัคคี หมู่ที่ ๙ ตำบลวังใหญ่ อำเภอวิเชียรบุรี จังหวัดเพชรบูรณ์	เพื่อพัฒนาและบำรุงรักษา เส้นทางคมนาคม มีมาตรฐาน ที่ดี และมีความปลอดภัย	ผิวจราจรกว้าง ๖.๐๐ เมตร ยาว ๒,๑๕๐ เมตร หนา ๐.๑๕ เมตร หรือมีพื้นที่ผิวจราจร คสล. ไม่น้อยกว่า ๑๒,๙๐๐ ตารางเมตร	๗,๕๗๒,๐๐๐	-	-	-	-	ระยะทางยาว ๒,๑๕๐ เมตร	ประชาชนสามารถ ใช้เส้นทางในการ เดินทางสัญจร ขนส่งได้สะดวก รวดเร็ว มีมาตรฐาน และความปลอดภัย	กองช่าง
๔	โครงการก่อสร้างถนนลาดยาง ผิวจราจรแอสฟัลท์คอนกรีต สายบ้านวังทอง - บ้านซับเปิบ (กม.๔+๙๐๐ - กม.๑๐+๓๒๓) ตำบลวังชมพู อำเภอเมือง - ตำบลซับเปิบ อำเภอวังโป่ง จังหวัดเพชรบูรณ์	เพื่อพัฒนาและบำรุงรักษา เส้นทางคมนาคม มีมาตรฐาน ที่ดี และมีความปลอดภัย	ผิวจราจรแอสฟัลท์คอนกรีต กว้าง ๖.๐๐ เมตร ไหล่ทางข้างละ ๑.๐๐ - ๑.๕๐ เมตร รวมผิวจราจร กว้าง ๘.๐๐ - ๙.๐๐ เมตร ยาว ๕,๔๒๓ เมตร หนา ๐.๐๕ เมตร หรือมีพื้นที่ผิว จราจรแอสฟัลท์คอนกรีต ไม่น้อยกว่า ๔๓,๔๙๔ ตารางเมตร พร้อมก่อสร้างสะพานในสายทาง จำนวน ๒ แห่ง และส่วนประกอบ อื่นๆ	๕๙,๓๙๕,๐๐๐	-	-	-	-	ระยะทางยาว ๕,๔๒๓ เมตร	ประชาชนสามารถ ใช้เส้นทางในการ เดินทางสัญจร ขนส่งได้สะดวก รวดเร็ว มีมาตรฐาน และความปลอดภัย	กองช่าง

**รายละเอียดโครงการพัฒนา**  
**แผนพัฒนาท้องถิ่น (พ.ศ. ๒๕๖๖ - ๒๕๗๐)**  
**ขององค์การบริหารส่วนจังหวัดเพชรบูรณ์**

ก. ยุทธศาสตร์จังหวัดที่ ๓ ยกระดับคุณภาพชีวิตและเสริมสร้างความมั่นคงอย่างเท่าเทียม

ข. ยุทธศาสตร์การพัฒนาขององค์กรปกครองส่วนท้องถิ่นในเขตจังหวัดเพชรบูรณ์ ที่ ๑ การพัฒนาด้านโครงสร้างพื้นฐาน

๑. ยุทธศาสตร์การพัฒนาด้านโครงสร้างพื้นฐาน

๑.๑ แผนงานอุตสาหกรรมและการโยธา

ที่	โครงการ	วัตถุประสงค์	เป้าหมาย (ผลผลิตของโครงการ)	งบประมาณ					ตัวชี้วัด (KPI)	ผลลัพธ์ที่คาดว่าจะได้รับ	หน่วยงาน รับผิดชอบหลัก
				๒๕๖๖ (บาท)	๒๕๖๗ (บาท)	๒๕๖๘ (บาท)	๒๕๖๙ (บาท)	๒๕๗๐ (บาท)			
๕	โครงการก่อสร้างถนนคสล. สายตำบลศรีมงคล เชื่อม ตำบลพญาวัง อำเภอวังสามพัน จังหวัดเพชรบูรณ์	เพื่อพัฒนาและบำรุงรักษาเส้นทางคมนาคม มีมาตรฐานที่ดี และมีความปลอดภัย	ผิวจราจรกว้าง ๖.๐๐ เมตร ยาว ๒,๔๐๕ เมตร หนา ๐.๑๕ เมตร หรือมีพื้นที่ผิวจราจร คสล. ไม่น้อยกว่า ๑๔,๔๓๐ ตารางเมตร	๘,๖๒๕,๐๐๐	-	-	-	-	ระยะทางยาว ๒,๔๐๕ เมตร	ประชาชนสามารถ ใช้เส้นทางในการ เดินทางสัญจร ขนส่งได้สะดวก รวดเร็ว มีมาตรฐาน และความปลอดภัย	กองช่าง
๖	โครงการก่อสร้างถนนคสล. สายบ้านป่าเสนห์ หมู่ที่ ๑๔ ตำบลนาป่า - บ้านวังไค้ ตำบลตะเภา อำเภอเมือง จังหวัดเพชรบูรณ์	เพื่อพัฒนาและบำรุงรักษาเส้นทางคมนาคม มีมาตรฐานที่ดี และมีความปลอดภัย	ผิวจราจรกว้าง ๖.๐๐ เมตร ยาว ๑,๑๕๐ เมตร หนา ๐.๑๕ เมตร หรือมีพื้นที่ผิวจราจร คสล. ไม่น้อยกว่า ๖,๙๐๐ ตารางเมตร	๔,๗๑๐,๐๐๐	-	-	-	-	ระยะทางยาว ๑,๑๕๐ เมตร	ประชาชนสามารถ ใช้เส้นทางในการ เดินทางสัญจร ขนส่งได้สะดวก รวดเร็ว มีมาตรฐาน และความปลอดภัย	กองช่าง

**รายละเอียดโครงการพัฒนา**  
**แผนพัฒนาท้องถิ่น (พ.ศ. ๒๕๖๖ - ๒๕๗๐)**  
**ขององค์การบริหารส่วนจังหวัดเพชรบูรณ์**

ก.ยุทธศาสตร์จังหวัดที่ ๓ ยกระดับคุณภาพชีวิตและเสริมสร้างความมั่นคงอย่างเท่าเทียม

ข.ยุทธศาสตร์การพัฒนาขององค์กรปกครองส่วนท้องถิ่นในเขตจังหวัดเพชรบูรณ์ ที่ ๑ การพัฒนาด้านโครงสร้างพื้นฐาน

๑. ยุทธศาสตร์การพัฒนาด้านโครงสร้างพื้นฐาน

๑.๑ แผนงานอุตสาหกรรมและการโยธา

ที่	โครงการ	วัตถุประสงค์	เป้าหมาย (ผลผลิตของโครงการ)	งบประมาณ					ตัวชี้วัด (KPI)	ผลลัพธ์ที่คาดว่าจะได้รับ	หน่วยงาน รับผิดชอบหลัก
				๒๕๖๖ (บาท)	๒๕๖๗ (บาท)	๒๕๖๘ (บาท)	๒๕๖๙ (บาท)	๒๕๗๐ (บาท)			
๗	โครงการปรับปรุงถนนลาดยาง (พช.๓๑ - ๐๐๐๕) บ้านหนองไผ่ - บ้านไร่ขอนแก่น ตำบลหนองไผ่ , ตำบลท่าแดง อำเภอหนองไผ่ จังหวัดเพชรบูรณ์	เพื่อพัฒนาและบำรุงรักษา เส้นทางคมนาคม มีมาตรฐาน ที่ดี และมีความปลอดภัย	ผิวจราจร กว้าง ๖.๐๐ เมตร ไหล่ทางข้างละ ๑.๐๐-๑.๕๐ เมตร รวมผิวจราจรกว้าง ๘.๐๐-๙.๐๐ เมตร ยาว ๒,๓๗๕ เมตร หนา ๐.๐๕ เมตร หรือมีพื้นที่ผิว จราจรแอสฟัลท์คอนกรีต ไม่น้อยกว่า ๒๐,๙๐๐ ตารางเมตร	๗,๖๐๐,๐๐๐	-	-	-	-	ระยะทางยาว ๒,๓๗๕ เมตร	ประชาชนสามารถ ใช้เส้นทางในการ เดินทางสัญจร ขนส่งได้สะดวก รวดเร็ว มีมาตรฐาน และความปลอดภัย	กองช่าง
๘	โครงการปรับปรุงถนนลาดยาง (พช.๓๑ - ๐๐๐๗) บ้านโป่งขามผาด - บ้านห้วยสวิงน้อย ตำบลบ้านกลาง , ตำบลช้างตะลูด อำเภอหล่มสัก จังหวัดเพชรบูรณ์ (ช่วงที่ ๑)	เพื่อพัฒนาและบำรุงรักษา เส้นทางคมนาคม มีมาตรฐาน ที่ดี และมีความปลอดภัย	ผิวจราจร กว้าง ๖.๐๐ เมตร ไหล่ทางข้างละ ๑.๕๐ เมตร รวมกว้าง ๙.๐๐ เมตร ยาว ๒,๕๐๐ เมตร หนา ๐.๐๕ เมตร หรือมีพื้นที่ผิวจราจรแอสฟัลท์ คอนกรีตไม่น้อยกว่า ๒๒,๕๐๐ ตารางเมตร (ช่วงที่ ๑ กม. ๔+๐๐๐ ถึง กม. ๖+๕๐๐)	๘,๕๕๙,๐๐๐	-	-	-	-	ระยะทางยาว ๒,๕๐๐ เมตร	ประชาชนสามารถ ใช้เส้นทางในการ เดินทางสัญจร ขนส่งได้สะดวก รวดเร็ว มีมาตรฐาน และความปลอดภัย	กองช่าง

**รายละเอียดโครงการพัฒนา**  
**แผนพัฒนาท้องถิ่น (พ.ศ. ๒๕๖๖ - ๒๕๗๐)**  
**ขององค์การบริหารส่วนจังหวัดเพชรบูรณ์**

ก.ยุทธศาสตร์จังหวัดที่ ๓ ยกระดับคุณภาพชีวิตและเสริมสร้างความมั่นคงอย่างเท่าเทียม

ข.ยุทธศาสตร์การพัฒนาขององค์กรปกครองส่วนท้องถิ่นในเขตจังหวัดเพชรบูรณ์ ที่ ๑ การพัฒนาด้านโครงสร้างพื้นฐาน

๑. ยุทธศาสตร์การพัฒนาด้านโครงสร้างพื้นฐาน

๑.๑ แผนงานอุตสาหกรรมและการโยธา

ที่	โครงการ	วัตถุประสงค์	เป้าหมาย (ผลผลิตของโครงการ)	งบประมาณ					ตัวชี้วัด (KPI)	ผลลัพธ์ที่คาดว่าจะได้รับ	หน่วยงาน รับผิดชอบหลัก
				๒๕๖๖ (บาท)	๒๕๖๗ (บาท)	๒๕๖๘ (บาท)	๒๕๖๙ (บาท)	๒๕๗๐ (บาท)			
๙	โครงการปรับปรุงถนนลาดยาง (พช.ถ๑ - ๐๐๐๗) บ้านโป่งขามผาด - บ้านห้วยสวิงน้อย ตำบลบ้านกลาง , ตำบลข้างตะลูด อำเภอหล่มสัก จังหวัดเพชรบูรณ์ (ช่วงที่ ๒)	เพื่อพัฒนาและบำรุงรักษา เส้นทางคมนาคม มีมาตรฐาน ที่ดี และมีความปลอดภัย	ผิวจราจร กว้าง ๖.๐๐ เมตร ไหล่ทางข้างละ ๑.๕๐ เมตร รวมกว้าง ๙.๐๐ เมตร ยาว ๒,๒๖๗ เมตร หนา ๐.๐๕ เมตร หรือมีพื้นที่ผิวจราจรแอสฟัลท์ คอนกรีตไม่น้อยกว่า ๒๐,๔๐๓ ตารางเมตร (ช่วงที่ ๒ กม. ๖+๕๐๐ ถึง กม. ๘+๗๖๗)	๗,๑๓๙,๐๐๐	-	-	-	-	ระยะทางยาว ๒,๒๖๗ เมตร	ประชาชนสามารถ ใช้เส้นทางในการ เดินทางสัญจร ขนส่งได้สะดวก รวดเร็ว มีมาตรฐาน และความปลอดภัย	กองช่าง
๑๐	โครงการปรับปรุงถนนลาดยาง (พช.ถ๑ - ๐๐๑๑) บ้านห้วยแปก - บ้านฟองใต้ ตำบลวังขาว อำเภอน้ำหนาว จังหวัดเพชรบูรณ์ (ช่วงที่ ๑)	เพื่อพัฒนาและบำรุงรักษา เส้นทางคมนาคม มีมาตรฐาน ที่ดี และมีความปลอดภัย	ผิวจราจร กว้าง ๖.๐๐ เมตร ไหล่ทางข้างละ ๐.๐๐-๑.๐๐ เมตร รวมกว้าง ๖.๐๐-๘.๐๐ เมตร ยาว ๓,๔๑๔ เมตร หนา ๐.๐๕ เมตร หรือมีพื้นที่ผิวจราจรแอสฟัลท์ คอนกรีตไม่น้อยกว่า ๒๔,๕๘๔ ตารางเมตร พร้อมส่วนประกอบอื่นๆ (ช่วงที่ ๑)	๑๐,๐๐๐,๐๐๐	-	-	-	-	ระยะทางยาว ๓,๔๑๔ เมตร	ประชาชนสามารถ ใช้เส้นทางในการ เดินทางสัญจร ขนส่งได้สะดวก รวดเร็ว มีมาตรฐาน และความปลอดภัย	กองช่าง



**รายละเอียดโครงการพัฒนา**  
**แผนพัฒนาท้องถิ่น (พ.ศ. ๒๕๖๖ - ๒๕๗๐)**  
**ขององค์การบริหารส่วนจังหวัดเพชรบูรณ์**

ก.ยุทธศาสตร์จังหวัดที่ ๓ ยกระดับคุณภาพชีวิตและเสริมสร้างความมั่นคงอย่างเท่าเทียม

ข.ยุทธศาสตร์การพัฒนาขององค์กรปกครองส่วนท้องถิ่นในเขตจังหวัดเพชรบูรณ์ ที่ ๑ การพัฒนาด้านโครงสร้างพื้นฐาน

๑. ยุทธศาสตร์การพัฒนาด้านโครงสร้างพื้นฐาน

๑.๑ แผนงานอุตสาหกรรมและการโยธา

ที่	โครงการ	วัตถุประสงค์	เป้าหมาย (ผลผลิตของโครงการ)	งบประมาณ					ตัวชี้วัด (KPI)	ผลลัพธ์ที่คาดว่าจะได้รับ	หน่วยงาน รับผิดชอบหลัก
				๒๕๖๖ (บาท)	๒๕๖๗ (บาท)	๒๕๖๘ (บาท)	๒๕๖๙ (บาท)	๒๕๗๐ (บาท)			
๑๑	โครงการปรับปรุงถนนลาดยาง (พช.๓๑ - ๐๐๑๑) บ้านห้วยแบก - บ้านพองใต้ ตำบลวังยาง อำเภอหนองน้ำหนาว จังหวัดเพชรบูรณ์ (ช่วงที่ ๒)	เพื่อพัฒนาและบำรุงรักษา เส้นทางคมนาคม มีมาตรฐาน ที่ดี และมีความปลอดภัย	ผิวจราจร กว้าง ๖.๐๐ เมตร ไหล่ทางข้างละ ๐.๐๐-๑.๐๐ เมตร รวมกว้าง ๖.๐๐-๘.๐๐ เมตร ยาว ๔๕๐ เมตร หนา ๐.๐๕ เมตร หรือมีพื้นที่ผิวจราจรแอสฟัลท์ คอนกรีตไม่น้อยกว่า ๓,๕๖๐ ตารางเมตร พร้อมส่วนประกอบอื่นๆ (ช่วงที่ ๒)	๑,๓๔๐,๐๐๐	-	-	-	-	ระยะทางยาว ๔๕๐ เมตร	ประชาชนสามารถใช้เส้นทางในการ เดินทางสัญจร ขนส่งได้สะดวก รวดเร็ว มีมาตรฐาน และความปลอดภัย	กองช่าง
๑๒	โครงการขุดเจาะบ่อบาดาลในเขต จังหวัดเพชรบูรณ์	เพื่อแก้ไขปัญหาการขาดแคลน น้ำในการอุปโภค บริโภค	ขุดเจาะบ่อบาดาลขนาด ๖ นิ้ว	๔,๐๐๐,๐๐๐	๔,๐๐๐,๐๐๐	๔,๐๐๐,๐๐๐	๔,๐๐๐,๐๐๐	๔,๐๐๐,๐๐๐	ปีละ ๒๐ บ่อ	ประชาชนมีน้ำ ไว้ใช้ในการอุปโภค บริโภค อย่างเพียงพอ	กองช่าง
๑๓	โครงการเป่าล้างบ่อบาดาล ในเขตจังหวัดเพชรบูรณ์	เพื่อแก้ไขปัญหาการขาดแคลน น้ำในการอุปโภค บริโภค	เป่าล้างบ่อบาดาล	๔๐๐,๐๐๐	๔๐๐,๐๐๐	๔๐๐,๐๐๐	๔๐๐,๐๐๐	๔๐๐,๐๐๐	ปีละ ๔๐ บ่อ	ประชาชนมีน้ำ ไว้ใช้ในการอุปโภค บริโภค อย่างเพียงพอ	กองช่าง

**รายละเอียดโครงการพัฒนา**  
**แผนพัฒนาท้องถิ่น (พ.ศ. ๒๕๖๖ - ๒๕๗๐)**  
**ขององค์การบริหารส่วนจังหวัดเพชรบูรณ์**

ก.ยุทธศาสตร์จังหวัดที่ ๓ ยกระดับคุณภาพชีวิตและเสริมสร้างความมั่นคงอย่างเท่าเทียม

ข.ยุทธศาสตร์การพัฒนาขององค์กรปกครองส่วนท้องถิ่นในเขตจังหวัดเพชรบูรณ์ ที่ ๑ การพัฒนาด้านโครงสร้างพื้นฐาน

๑. ยุทธศาสตร์การพัฒนาด้านโครงสร้างพื้นฐาน

๑.๑ แผนงานอุตสาหกรรมและการโยธา

ที่	โครงการ	วัตถุประสงค์	เป้าหมาย (ผลผลิตของโครงการ)	งบประมาณ					ตัวชี้วัด (KPI)	ผลลัพธ์ที่คาดว่าจะได้รับ	หน่วยงาน รับผิดชอบหลัก
				๒๕๖๖ (บาท)	๒๕๖๗ (บาท)	๒๕๖๘ (บาท)	๒๕๖๙ (บาท)	๒๕๗๐ (บาท)			
๑๔	โครงการเสริมผิวจราจร แอสฟัลท์คอนกรีตทางหลวง ท้องถิ่น สายพข.๓๑-๐๐๐๒ บ้านพุเตย - บ้านซับน้อย ตำบลพุเตย , ตำบลวังใหญ่ , ตำบลซับน้อย อำเภอวิเชียรบุรี จังหวัดเพชรบูรณ์	เพื่อพัฒนาและบำรุงรักษา เส้นทางคมนาคม มีมาตรฐาน ที่ดี และมีความปลอดภัย	เสริมผิวจราจรแอสฟัลท์คอนกรีต กว้าง ๖.๐๐ เมตร ไหล่ทางข้างละ ๑.๐๐ เมตร รวมกว้าง ๘.๐๐ เมตร ยาว ๘,๐๐๐ เมตร หนา ๐.๐๕ เมตร หรือมีพื้นที่ไม่น้อยกว่า ๖๔,๐๐๐ ตารางเมตร	-	๑๐,๖๘๕,๐๐๐	-	๑๐,๖๘๕,๐๐๐	-	ปีละ ๔,๐๐๐ เมตร	ประชาชนสามารถ ใช้เส้นทางในการ เดินทางสัญจร ขนส่งได้สะดวก รวดเร็ว มีมาตรฐาน และความปลอดภัย	กองช่าง
๑๕	โครงการเสริมผิวจราจร แอสฟัลท์คอนกรีตทางหลวง ท้องถิ่น สายพข.๓๑-๐๐๐๕ บ้านหนองไผ่ - บ้านไร่ขอนแก่นขวาง ตำบลหนองไผ่ , ตำบลก่องทูล อำเภอหนองไผ่ จังหวัดเพชรบูรณ์	เพื่อพัฒนาและบำรุงรักษา เส้นทางคมนาคม มีมาตรฐาน ที่ดี และมีความปลอดภัย	เสริมผิวจราจรแอสฟัลท์คอนกรีต กว้าง ๖.๐๐ เมตร ไหล่ทางข้างละ ๑.๐๐ เมตร รวมกว้าง ๘.๐๐ เมตร ยาว ๖,๐๐๐ เมตร หนา ๐.๐๕ เมตร หรือมีพื้นที่ไม่น้อยกว่า ๔๘,๐๐๐ ตารางเมตร	๘,๐๑๓,๐๐๐	-	-	๘,๐๑๓,๐๐๐	-	ปีละ ๓,๐๐๐ เมตร	ประชาชนสามารถ ใช้เส้นทางในการ เดินทางสัญจร ขนส่งได้สะดวก รวดเร็ว มีมาตรฐาน และความปลอดภัย	กองช่าง

**รายละเอียดโครงการพัฒนา**  
**แผนพัฒนาท้องถิ่น (พ.ศ. ๒๕๖๖ - ๒๕๗๐)**  
**ขององค์การบริหารส่วนจังหวัดเพชรบูรณ์**

ก.ยุทธศาสตร์จังหวัดที่ ๓ ยกระดับคุณภาพชีวิตและเสริมสร้างความมั่นคงอย่างเท่าเทียม

ข.ยุทธศาสตร์การพัฒนาขององค์กรปกครองส่วนท้องถิ่นในเขตจังหวัดเพชรบูรณ์ ที่ ๑ การพัฒนาด้านโครงสร้างพื้นฐาน

๑. ยุทธศาสตร์การพัฒนาด้านโครงสร้างพื้นฐาน

๑.๑ แผนงานอุตสาหกรรมและการโยธา

ที่	โครงการ	วัตถุประสงค์	เป้าหมาย (ผลผลิตของโครงการ)	งบประมาณ					ตัวชี้วัด (KPI)	ผลลัพธ์ที่คาดว่าจะได้รับ	หน่วยงาน รับผิดชอบหลัก
				๒๕๖๖ (บาท)	๒๕๖๗ (บาท)	๒๕๖๘ (บาท)	๒๕๖๙ (บาท)	๒๕๗๐ (บาท)			
๑๖	โครงการเสริมผิวจราจร แอสฟัลท์คอนกรีตทางหลวง ท้องถิ่น สายพข.๓๑-๐๐๐๗ บ้านโป่งขามผาด - บ้านห้วยสวิงน้อย ตำบลบ้านกลาง , ตำบลช้างตะลูด อำเภอหล่มสัก จังหวัดเพชรบูรณ์	เพื่อพัฒนาและบำรุงรักษา เส้นทางคมนาคม มีมาตรฐาน ที่ดี และมีความปลอดภัย	เสริมผิวจราจรแอสฟัลท์คอนกรีต กว้าง ๕.๕๐ เมตร ยาว ๓,๐๒๐ เมตร หนา ๐.๐๕ เมตร หรือมีพื้นที่ไม่น้อยกว่า ๑๖,๖๑๐ ตารางเมตร	๕,๖๘๘,๐๐๐	-	-	-	-	ระยะทางยาว ๓,๐๒๐ เมตร	ประชาชนสามารถ ใช้เส้นทางในการ เดินทางสัญจร ขนส่งได้สะดวก รวดเร็ว มีมาตรฐาน และความปลอดภัย	กองช่าง
๑๗	โครงการเสริมผิวจราจร แอสฟัลท์คอนกรีตทางหลวง ท้องถิ่น สายพข.๓๑-๐๐๐๙ บ้านบุฉนวน - บ้านห้วยไคร้ ตำบลน้ำร้อน , ตำบลตะเบา อำเภอเมือง จังหวัดเพชรบูรณ์	เพื่อพัฒนาและบำรุงรักษา เส้นทางคมนาคม มีมาตรฐาน ที่ดี และมีความปลอดภัย	เสริมผิวจราจรแอสฟัลท์คอนกรีต กว้าง ๖.๐๐ เมตร ไหล่ทางข้างละ ๑.๐๐ เมตร รวมกว้าง ๘.๐๐ เมตร ยาว ๔,๕๕๐ เมตร หนา ๐.๐๕ เมตร หรือมีพื้นที่ไม่น้อยกว่า ๓๖,๔๐๐ ตารางเมตร	-	-	๑๒,๑๕๔,๐๐๐	-	-	ระยะทางยาว ๔,๕๕๐ เมตร	ประชาชนสามารถ ใช้เส้นทางในการ เดินทางสัญจร ขนส่งได้สะดวก รวดเร็ว มีมาตรฐาน และความปลอดภัย	กองช่าง

**รายละเอียดโครงการพัฒนา**  
**แผนพัฒนาท้องถิ่น (พ.ศ. ๒๕๖๖ - ๒๕๗๐)**  
**ขององค์การบริหารส่วนจังหวัดเพชรบูรณ์**

ก.ยุทธศาสตร์จังหวัดที่ ๓ ยกระดับคุณภาพชีวิตและเสริมสร้างความมั่นคงอย่างเท่าเทียม

ข.ยุทธศาสตร์การพัฒนาขององค์กรปกครองส่วนท้องถิ่นในเขตจังหวัดเพชรบูรณ์ ที่ ๑ การพัฒนาด้านโครงสร้างพื้นฐาน

๑. ยุทธศาสตร์การพัฒนาด้านโครงสร้างพื้นฐาน

๑.๑ แผนงานอุตสาหกรรมและการโยธา

ที่	โครงการ	วัตถุประสงค์	เป้าหมาย (ผลผลิตของโครงการ)	งบประมาณ					ตัวชี้วัด (KPI)	ผลลัพธ์ที่คาดว่าจะได้รับ	หน่วยงาน รับผิดชอบหลัก
				๒๕๖๖ (บาท)	๒๕๖๗ (บาท)	๒๕๖๘ (บาท)	๒๕๖๙ (บาท)	๒๕๗๐ (บาท)			
๑๘	โครงการเสริมผิวจราจร แอสฟัลท์คอนกรีตทางหลวง ท้องถิ่น สายพข.๓๑-๐๐๑๐ บ้านลำป่าสักมูล - บ้านกงกะยาง ตำบลดงมูลเหล็ก , ตำบลบ้านโคก อำเภอเมือง จังหวัดเพชรบูรณ์	เพื่อพัฒนาและบำรุงรักษา เส้นทางคมนาคม มีมาตรฐาน ที่ดี และมีความปลอดภัย	เสริมผิวจราจรแอสฟัลท์คอนกรีต กว้าง ๖.๐๐ เมตร ไหล่ทางข้างละ ๑.๐๐ เมตร รวมกว้าง ๘.๐๐ เมตร ยาว ๒,๑๒๕ เมตร หนา ๐.๐๕ เมตร หรือมีพื้นที่ไม่น้อยกว่า ๑๗,๐๐๐ ตารางเมตร	-	๕,๖๖๖,๐๐๐	-	-	-	ระยะทางยาว ๒,๑๒๕ เมตร	ประชาชนสามารถ ใช้เส้นทางในการ เดินทางสัญจร ขนส่งได้สะดวก รวดเร็ว มีมาตรฐาน และความปลอดภัย	กองช่าง
๑๙	โครงการเสริมผิวจราจร แอสฟัลท์คอนกรีตทางหลวง ท้องถิ่น สายพข.๓๑-๐๐๑๒ บ้านห้วยคณฑา - บ้านร่องตู่ ตำบลบุงน้ำเต้า อำเภอหล่มสัก จังหวัดเพชรบูรณ์	เพื่อพัฒนาและบำรุงรักษา เส้นทางคมนาคม มีมาตรฐาน ที่ดี และมีความปลอดภัย	เสริมผิวจราจรแอสฟัลท์คอนกรีต กว้าง ๖.๐๐ เมตร ไหล่ทางข้างละ ๑.๐๐ เมตร รวมกว้าง ๘.๐๐ เมตร ยาว ๒,๒๐๐ เมตร หนา ๐.๐๕ เมตร หรือมีพื้นที่ไม่น้อยกว่า ๑๗,๖๐๐ ตารางเมตร	-	-	-	๕,๘๖๕,๐๐๐	-	ระยะทางยาว ๒,๒๐๐ เมตร	ประชาชนสามารถ ใช้เส้นทางในการ เดินทางสัญจร ขนส่งได้สะดวก รวดเร็ว มีมาตรฐาน และความปลอดภัย	กองช่าง

**รายละเอียดโครงการพัฒนา**  
**แผนพัฒนาท้องถิ่น (พ.ศ. ๒๕๖๖ - ๒๕๗๐)**  
**ขององค์การบริหารส่วนจังหวัดเพชรบูรณ์**

ก.ยุทธศาสตร์จังหวัดที่ ๓ ยกระดับคุณภาพชีวิตและเสริมสร้างความมั่นคงอย่างเท่าเทียม

ข.ยุทธศาสตร์การพัฒนาขององค์กรปกครองส่วนท้องถิ่นในเขตจังหวัดเพชรบูรณ์ ที่ ๑ การพัฒนาด้านโครงสร้างพื้นฐาน

๑. ยุทธศาสตร์การพัฒนาด้านโครงสร้างพื้นฐาน

๑.๑ แผนงานอุตสาหกรรมและการโยธา

ที่	โครงการ	วัตถุประสงค์	เป้าหมาย (ผลผลิตของโครงการ)	งบประมาณ					ตัวชี้วัด (KPI)	ผลลัพธ์ที่คาดว่าจะได้รับ	หน่วยงาน รับผิดชอบหลัก
				๒๕๖๖ (บาท)	๒๕๖๗ (บาท)	๒๕๖๘ (บาท)	๒๕๖๙ (บาท)	๒๕๗๐ (บาท)			
๒๐	โครงการเสริมผิวจราจร แอสฟัลท์คอนกรีตทางหลวง ท้องถิ่น สายพข.๓๑-๐๐๑๖ สี่แยกสะเดาะพง - บ้านเล่ากใหม่ ตำบลเขาค้อ อำเภอเขาค้อ จังหวัดเพชรบูรณ์	เพื่อพัฒนาและบำรุงรักษา เส้นทางคมนาคม มีมาตรฐาน ที่ดี และมีความปลอดภัย	เสริมผิวจราจรแอสฟัลท์คอนกรีต กว้าง ๖.๐๐ เมตร ยาว ๒,๕๐๐ เมตร หนา ๐.๐๕ เมตร หรือมีพื้นที่ไม่น้อยกว่า ๑๕,๐๐๐ ตารางเมตร	๕,๐๖๐,๐๐๐	-	-	-	-	ระยะทางยาว ๒,๕๐๐ เมตร	ประชาชนสามารถ ใช้เส้นทางในการ เดินทางสัญจร ขนส่งได้สะดวก รวดเร็ว มีมาตรฐาน และความปลอดภัย	กองช่าง
๒๑	โครงการเสริมผิวจราจร แอสฟัลท์คอนกรีตทางหลวง ท้องถิ่น สายพข.๓๑-๐๐๑๔ ฐานชขส.๓๒ - บ้านทุ่งสมอ ตำบลเขาค้อ , ตำบลทุ่งสมอ อำเภอเขาค้อ จังหวัดเพชรบูรณ์	เพื่อพัฒนาและบำรุงรักษา เส้นทางคมนาคม มีมาตรฐาน ที่ดี และมีความปลอดภัย	เสริมผิวจราจรแอสฟัลท์คอนกรีต กว้าง ๖.๐๐ - ๗.๐๐ เมตร ไหล่ทางข้างละ ๑.๐๐ เมตร รวมกว้าง ๖.๐๐ - ๙.๐๐ เมตร ยาว ๔,๓๙๓ เมตร หนา ๐.๐๕ เมตร หรือมีพื้นที่ไม่น้อยกว่า ๓๗,๑๕๘ ตารางเมตร	-	-	-	-	๑๒,๕๔๘,๐๐๐	ระยะทางยาว ๔,๓๙๓ เมตร	ประชาชนสามารถ ใช้เส้นทางในการ เดินทางสัญจร ขนส่งได้สะดวก รวดเร็ว มีมาตรฐาน และความปลอดภัย	กองช่าง

**รายละเอียดโครงการพัฒนา**  
**แผนพัฒนาท้องถิ่น (พ.ศ. ๒๕๖๖ - ๒๕๗๐)**  
**ขององค์การบริหารส่วนจังหวัดเพชรบูรณ์**

ก.ยุทธศาสตร์จังหวัดที่ ๓ ยกระดับคุณภาพชีวิตและเสริมสร้างความมั่นคงอย่างเท่าเทียม

ข.ยุทธศาสตร์การพัฒนาขององค์กรปกครองส่วนท้องถิ่นในเขตจังหวัดเพชรบูรณ์ ที่ ๑ การพัฒนาด้านโครงสร้างพื้นฐาน

๑. ยุทธศาสตร์การพัฒนาด้านโครงสร้างพื้นฐาน

๑.๑ แผนงานอุตสาหกรรมและการโยธา

ที่	โครงการ	วัตถุประสงค์	เป้าหมาย (ผลผลิตของโครงการ)	งบประมาณ					ตัวชี้วัด (KPI)	ผลลัพธ์ที่คาดว่าจะได้รับ	หน่วยงาน รับผิดชอบหลัก
				๒๕๖๖ (บาท)	๒๕๖๗ (บาท)	๒๕๖๘ (บาท)	๒๕๖๙ (บาท)	๒๕๗๐ (บาท)			
๒๒	โครงการก่อสร้างรางระบายน้ำ คสล. ถนนสายพช.๓๑-๐๐๐๕ บ้านหนองไผ่ - บ้านไร่ขอนแก่น ตำบลหนองไผ่ , ตำบลกอดมูล , ตำบลท่าแดง อำเภอหนองไผ่ จังหวัดเพชรบูรณ์	เพื่อระบายน้ำท่วมขัง ทางสัญจรของประชาชน และเพื่อให้ประชาชน ใช้เส้นทางได้สะดวกและ ความปลอดภัย	รางระบายน้ำ กว้าง ๐.๕๐ เมตร ยาว ๒,๐๐๐ เมตร	๓,๒๐๐,๐๐๐	๓,๒๐๐,๐๐๐	-	-	-	ปีละ ๑,๐๐๐ เมตร	สามารถบรรเทา ความเดือดร้อนของ ประชาชนจากปัญหา น้ำท่วมขังทางสัญจร และที่อยู่อาศัย	กองช่าง
๒๓	โครงการก่อสร้างรางระบายน้ำ คสล. ถนนสายพช.๓๑-๐๐๑๓ บ้านโนนทอง - บ้านจางวาง ตำบลลานบ่า อำเภอหล่มสัก จังหวัดเพชรบูรณ์	เพื่อระบายน้ำท่วมขัง ทางสัญจรของประชาชน และเพื่อให้ประชาชน ใช้เส้นทางได้สะดวกและ ความปลอดภัย	รางระบายน้ำ กว้าง ๐.๕๐ เมตร ยาว ๒,๐๐๐ เมตร	๓,๒๐๐,๐๐๐	๓,๒๐๐,๐๐๐	-	-	-	ปีละ ๑,๐๐๐ เมตร	สามารถบรรเทา ความเดือดร้อนของ ประชาชนจากปัญหา น้ำท่วมขังทางสัญจร และที่อยู่อาศัย	กองช่าง
๒๔	โครงการก่อสร้างรางระบายน้ำ คสล. ถนนสายพช.๓๑-๐๐๑๓ บ้านแก่งโดน - บ้านสงเปลือย ตำบลนาข่า , ตำบลศิลา อำเภอหล่มเก่า จังหวัดเพชรบูรณ์	เพื่อระบายน้ำท่วมขัง ทางสัญจรของประชาชน และเพื่อให้ประชาชน ใช้เส้นทางได้สะดวกและ ความปลอดภัย	รางระบายน้ำ กว้าง ๐.๕๐ เมตร ยาว ๑,๐๐๐ เมตร	๓,๒๐๐,๐๐๐	-	-	-	-	ความยาว ๑,๐๐๐ เมตร	สามารถบรรเทา ความเดือดร้อนของ ประชาชนจากปัญหา น้ำท่วมขังทางสัญจร และที่อยู่อาศัย	กองช่าง
รวม ๓๖ โครงการ				๑๗๙,๔๙๖,๕๐๐	๒๗,๑๕๑,๐๐๐	๑๖,๕๕๕,๐๐๐	๒๘,๙๖๓,๐๐๐	๑๖,๙๔๘,๐๐๐			

รายละเอียดโครงการพัฒนา  
แผนพัฒนาท้องถิ่น (พ.ศ. ๒๕๖๖ - ๒๕๗๐)  
ขององค์การบริหารส่วนจังหวัดเพชรบูรณ์

ก.ยุทธศาสตร์จังหวัดที่ ๓ ยกระดับคุณภาพชีวิตและเสริมสร้างความมั่นคงอย่างเท่าเทียม

ข.ยุทธศาสตร์การพัฒนาขององค์กรปกครองส่วนท้องถิ่นในเขตจังหวัดเพชรบูรณ์ ที่ ๑ การพัฒนาด้านโครงสร้างพื้นฐาน

๒. ยุทธศาสตร์การพัฒนาด้านการส่งเสริมคุณภาพการศึกษา ศาสนา วัฒนธรรมประเพณี การกีฬา นันทนาการ และพัฒนาคุณภาพชีวิต

๒.๑ แผนงานการศึกษา

ที่	โครงการ	วัตถุประสงค์	เป้าหมาย (ผลผลิตของโครงการ)	งบประมาณ					ตัวชี้วัด (KPI)	ผลลัพธ์ที่คาดว่าจะได้รับ	หน่วยงาน รับผิดชอบหลัก
				๒๕๖๖ (บาท)	๒๕๖๗ (บาท)	๒๕๖๘ (บาท)	๒๕๖๙ (บาท)	๒๕๗๐ (บาท)			
๑	โครงการร่วมงานการจัดกิจกรรมการแข่งขันทักษะทางวิชาการ และมหกรรมการจัดการศึกษาท้องถิ่นระดับประเทศ	เพื่อส่งเสริมศักยภาพนักเรียน ครู และบุคลากรทางการศึกษา เพื่อประชาสัมพันธ์เผยแพร่ผลงานด้านวิชาการขององค์การบริหารส่วนจังหวัดเพชรบูรณ์สู่เวทีสาธารณะ	นักเรียน ครู และบุคลากรทางการศึกษาของโรงเรียนองค์การบริหารส่วนจังหวัด (วังชมภูวิทยาคม) และกองการศึกษาฯ เข้าร่วมงานมหกรรมการจัดการศึกษาท้องถิ่นระดับประเทศ ปีละ ๑ ครั้ง	๑๕๐,๐๐๐	๑๕๐,๐๐๐	๑๕๐,๐๐๐	๑๕๐,๐๐๐	๑๕๐,๐๐๐	ปีละ ๑ ครั้ง	องค์การบริหารส่วนจังหวัดเพชรบูรณ์ได้ประชาสัมพันธ์เผยแพร่ผลงานด้านการจัดการศึกษาของโรงเรียนองค์การบริหารส่วนจังหวัดเพชรบูรณ์ (วังชมภูวิทยาคม) นักเรียนครู และบุคลากรทางการศึกษาในสังกัดองค์การบริหารส่วนจังหวัดเพชรบูรณ์ มีความกระตือรือร้นในการแลกเปลี่ยนเรียนรู้ อันจะนำไปสู่การพัฒนาตนเอง	กองการศึกษาฯ

รายละเอียดโครงการพัฒนา  
แผนพัฒนาท้องถิ่น (พ.ศ. ๒๕๖๖ - ๒๕๗๐)  
ขององค์การบริหารส่วนจังหวัดเพชรบูรณ์

ก.ยุทธศาสตร์จังหวัดที่ ๓ ยกระดับคุณภาพชีวิตและเสริมสร้างความมั่นคงอย่างเท่าเทียม

ข.ยุทธศาสตร์การพัฒนาขององค์กรปกครองส่วนท้องถิ่นในเขตจังหวัดเพชรบูรณ์ ที่ ๑ การพัฒนาด้านโครงสร้างพื้นฐาน

๒. ยุทธศาสตร์การพัฒนาด้านการส่งเสริมคุณภาพการศึกษา ศาสนา วัฒนธรรมประเพณี การกีฬา นันทนาการ และพัฒนาคุณภาพชีวิต

๒.๑ แผนงานการศึกษา

ที่	โครงการ	วัตถุประสงค์	เป้าหมาย (ผลผลิตของโครงการ)	งบประมาณ					ตัวชี้วัด (KPI)	ผลลัพธ์ที่คาดว่าจะได้รับ	หน่วยงาน รับผิดชอบหลัก
				๒๕๖๖ (บาท)	๒๕๖๗ (บาท)	๒๕๖๘ (บาท)	๒๕๖๙ (บาท)	๒๕๗๐ (บาท)			
๒	โครงการร่วมงานการจัดกิจกรรมการแข่งขันทักษะทางวิชาการ และมหกรรมการจัดการศึกษาท้องถิ่นระดับภาค	เพื่อส่งเสริมศักยภาพนักเรียน ครู และบุคลากรทางการศึกษา เพื่อประชาสัมพันธ์เผยแพร่ผลงานด้านวิชาการขององค์การบริหารส่วนจังหวัดเพชรบูรณ์สู่เวทีสาธารณะ	นักเรียน ครู และบุคลากรทางการศึกษาของโรงเรียนองค์การบริหารส่วนจังหวัด (วังชมภูวิทยาคม) และกองการศึกษาฯ เข้าร่วมงานมหกรรมการจัดการศึกษาท้องถิ่นระดับภาค ปีละ ๑ ครั้ง	๓๕๐,๐๐๐	๓๕๐,๐๐๐	๓๕๐,๐๐๐	๓๕๐,๐๐๐	๓๕๐,๐๐๐	ปีละ ๑ ครั้ง	องค์การบริหารส่วนจังหวัดเพชรบูรณ์ได้ประชาสัมพันธ์เผยแพร่ผลงานด้านการจัดการศึกษาของโรงเรียนองค์การบริหารส่วนจังหวัดเพชรบูรณ์ (วังชมภูวิทยาคม) นักเรียนครู และบุคลากรทางการศึกษาในสังกัดองค์การบริหารส่วนจังหวัดเพชรบูรณ์ มีความกระตือรือร้นในการแลกเปลี่ยนเรียนรู้ อันจะนำไปสู่การพัฒนาตนเอง	กองการศึกษาฯ



**รายละเอียดโครงการพัฒนา**  
**แผนพัฒนาท้องถิ่น (พ.ศ. ๒๕๖๖ - ๒๕๗๐)**  
**ขององค์การบริหารส่วนจังหวัดเพชรบูรณ์**

ก.ยุทธศาสตร์จังหวัดที่ ๓ ยกระดับคุณภาพชีวิตและเสริมสร้างความมั่นคงอย่างเท่าเทียม

ข.ยุทธศาสตร์การพัฒนาขององค์กรปกครองส่วนท้องถิ่นในเขตจังหวัดเพชรบูรณ์ ที่ ๑ การพัฒนาด้านโครงสร้างพื้นฐาน

๒. ยุทธศาสตร์การพัฒนาด้านการส่งเสริมคุณภาพการศึกษา ศาสนา วัฒนธรรม ประเพณี การกีฬา นันทนาการ และพัฒนาคุณภาพชีวิต

๒.๑ แผนงานการศึกษา

ที่	โครงการ	วัตถุประสงค์	เป้าหมาย (ผลผลิตของโครงการ)	งบประมาณ					ตัวชี้วัด (KPI)	ผลลัพธ์ที่คาดว่าจะได้รับ	หน่วยงาน รับผิดชอบหลัก
				๒๕๖๖ (บาท)	๒๕๖๗ (บาท)	๒๕๖๘ (บาท)	๒๕๖๙ (บาท)	๒๕๗๐ (บาท)			
๓	โครงการพัฒนาคุณภาพการศึกษาของโรงเรียน อบจ.เพชรบูรณ์	เพื่อจัดให้มีกิจกรรมพัฒนาคุณภาพการศึกษาของโรงเรียนอบจ.เพชรบูรณ์	นักเรียน ครูและบุคลากรทางการศึกษาโรงเรียนองค์การบริหารส่วนจังหวัดเพชรบูรณ์ (วังชมภูวิทยาคม) เข้าร่วมกิจกรรมพัฒนาคุณภาพการศึกษา ไม่น้อยกว่าร้อยละ ๘๐	๓๐๐,๐๐๐	๓๐๐,๐๐๐	๓๐๐,๐๐๐	๓๐๐,๐๐๐	๓๐๐,๐๐๐	นักเรียน ครูและบุคลากรทางการศึกษาโรงเรียนและกองการศึกษาฯ เข้าร่วมกิจกรรม ไม่น้อยกว่าร้อยละ ๘๐	นักเรียน ครูและบุคลากรทางการศึกษาของโรงเรียนได้รับการพัฒนา	โรงเรียน อบจ.พช.
๔	โครงการพัฒนาแหล่งเรียนรู้ของโรงเรียนอบจ.เพชรบูรณ์	เพื่อพัฒนาแหล่งเรียนรู้ของโรงเรียนอบจ.เพชรบูรณ์	จัดหาวัสดุ อุปกรณ์ ในการพัฒนาแหล่งเรียนรู้ของโรงเรียนองค์การบริหารส่วนจังหวัดเพชรบูรณ์ (วังชมภูวิทยาคม) ปีละ ๑ ครั้ง	๕๐,๐๐๐ (เงินอุดหนุน ที่รัฐจัดสรร)	๕๐,๐๐๐ (เงินอุดหนุน ที่รัฐจัดสรร)	๕๐,๐๐๐ (เงินอุดหนุน ที่รัฐจัดสรร)	๕๐,๐๐๐ (เงินอุดหนุน ที่รัฐจัดสรร)	๕๐,๐๐๐ (เงินอุดหนุน ที่รัฐจัดสรร)	ปีละ ๑ ครั้ง	โรงเรียนมีแหล่งเรียนรู้ที่เหมาะสมสำหรับการจัดการเรียนรู้ที่เหมาะสม	โรงเรียน อบจ.พช.
๕	โครงการพัฒนาห้องสมุดในโรงเรียนอบจ.เพชรบูรณ์	เพื่อพัฒนาห้องสมุดและให้บริหารแก่นักเรียนโรงเรียนอบจ.เพชรบูรณ์	จัดหาวัสดุ อุปกรณ์ ในการพัฒนาห้องสมุด ปีละ ๑ ครั้ง	๑๐๐,๐๐๐ (เงินอุดหนุน ที่รัฐจัดสรร)	๑๐๐,๐๐๐ (เงินอุดหนุน ที่รัฐจัดสรร)	๑๐๐,๐๐๐ (เงินอุดหนุน ที่รัฐจัดสรร)	๑๐๐,๐๐๐ (เงินอุดหนุน ที่รัฐจัดสรร)	๑๐๐,๐๐๐ (เงินอุดหนุน ที่รัฐจัดสรร)	ปีละ ๑ ครั้ง	โรงเรียนมีการพัฒนาห้องสมุดและการบริการแก่นักเรียน	โรงเรียน อบจ.พช.

**รายละเอียดโครงการพัฒนา**  
**แผนพัฒนาท้องถิ่น (พ.ศ. ๒๕๖๖ - ๒๕๗๐)**  
**ขององค์การบริหารส่วนจังหวัดเพชรบูรณ์**

ก.ยุทธศาสตร์จังหวัดที่ ๓ ยกระดับคุณภาพชีวิตและเสริมสร้างความมั่นคงอย่างเท่าเทียม

ข.ยุทธศาสตร์การพัฒนาขององค์กรปกครองส่วนท้องถิ่นในเขตจังหวัดเพชรบูรณ์ ที่ ๑ การพัฒนาด้านโครงสร้างพื้นฐาน

๒. ยุทธศาสตร์การพัฒนาด้านการส่งเสริมคุณภาพการศึกษา ศาสนา วัฒนธรรมประเพณี การกีฬา นันทนาการ และพัฒนาคุณภาพชีวิต

๒.๑ แผนงานการศึกษา

ที่	โครงการ	วัตถุประสงค์	เป้าหมาย (ผลผลิตของโครงการ)	งบประมาณ					ตัวชี้วัด (KPI)	ผลลัพธ์ที่คาดว่าจะได้รับ	หน่วยงาน รับผิดชอบหลัก
				๒๕๖๖ (บาท)	๒๕๖๗ (บาท)	๒๕๖๘ (บาท)	๒๕๖๙ (บาท)	๒๕๗๐ (บาท)			
๖	โครงการให้ความช่วยเหลือ นักเรียนยากจนหรือด้อยโอกาส	เพื่อให้นักเรียนยากจน หรือด้อยโอกาสในเขต จังหวัดเพชรบูรณ์ได้รับ เงินช่วยเหลือ และ ยกระดับคุณภาพชีวิตที่ดี	นักเรียนยากจนหรือ ด้อยโอกาส ระดับ อนุบาล - มัธยมศึกษาตอนปลาย หรือเทียบเท่า ไม่น้อยกว่า ๔๐๐ คน	-	๑,๐๐๐,๐๐๐	๑,๐๐๐,๐๐๐	๑,๐๐๐,๐๐๐	๑,๐๐๐,๐๐๐	นักเรียนยากจน หรือด้อยโอกาส ระดับ อนุบาล - มัธยมศึกษาตอน ปลาย หรือเทียบ เท่า ไม่น้อยกว่า - ๔๐๐ คน	นักเรียนยากจนหรือ ด้อยโอกาสในเขต จังหวัดเพชรบูรณ์ ได้รับการช่วยเหลือ และมีคุณภาพชีวิตที่ดี	กองการศึกษาฯ
๗	โครงการเชื่อมต่ออินเทอร์เน็ต ความเร็วสูง พร้อมอุปกรณ์และ ค่าเช่าสัญญาณ	เพื่อบริการอินเทอร์เน็ต ในการศึกษาและการสืบค้น ข้อมูลต่างๆ แก่นักเรียนและ บุคลากรของโรงเรียน	จัดหาวัสดุและอุปกรณ์ เชื่อมต่ออินเทอร์เน็ต สำหรับจัดการเรียนการสอน ปีละ ๑ ครั้ง	๑๖,๘๐๐ (เงินอุดหนุน ที่รัฐจัดสรร)	๑๖,๘๐๐ (เงินอุดหนุน ที่รัฐจัดสรร)	๑๖,๘๐๐ (เงินอุดหนุน ที่รัฐจัดสรร)	๑๖,๘๐๐ (เงินอุดหนุน ที่รัฐจัดสรร)	๑๖,๘๐๐ (เงินอุดหนุน ที่รัฐจัดสรร)	ปีละ ๑ ครั้ง	โรงเรียนมีวัสดุและ อุปกรณ์ที่ใช้ในการ เชื่อมต่ออินเทอร์เน็ต เพื่อจัดการเรียน การสอน	โรงเรียน อบจ.พช.

**รายละเอียดโครงการพัฒนา**  
**แผนพัฒนาท้องถิ่น (พ.ศ. ๒๕๖๖ - ๒๕๗๐)**  
**ขององค์การบริหารส่วนจังหวัดเพชรบูรณ์**

ก.ยุทธศาสตร์จังหวัดที่ ๓ ยกระดับคุณภาพชีวิตและเสริมสร้างความมั่นคงอย่างเท่าเทียม

ข.ยุทธศาสตร์การพัฒนาขององค์กรปกครองส่วนท้องถิ่นในเขตจังหวัดเพชรบูรณ์ ที่ ๑ การพัฒนาด้านโครงสร้างพื้นฐาน

๒. ยุทธศาสตร์การพัฒนาด้านการส่งเสริมคุณภาพการศึกษา ศาสนา วัฒนธรรมประเพณี การกีฬา นันทนาการ และพัฒนาคุณภาพชีวิต

๒.๑ แผนงานการศึกษา

ที่	โครงการ	วัตถุประสงค์	เป้าหมาย (ผลผลิตของโครงการ)	งบประมาณ					ตัวชี้วัด (KPI)	ผลลัพธ์ที่คาดว่าจะได้รับ	หน่วยงาน รับผิดชอบหลัก
				๒๕๖๖ (บาท)	๒๕๖๗ (บาท)	๒๕๖๘ (บาท)	๒๕๖๙ (บาท)	๒๕๗๐ (บาท)			
๘	โครงการพัฒนาศักยภาพ การปฏิบัติราชการและศึกษาดูงาน ของคณะกรรมการการศึกษา คณะกรรมการสถานศึกษาขั้น พื้นฐาน คณะทำงานจัดทำแผน พัฒนาการศึกษา และบุคลากร ทางการศึกษา อบจ.พช.	เพื่อพัฒนาศักยภาพของคณะกรรมการการศึกษา คณะกรรมการสถานศึกษาขั้นพื้นฐาน คณะทำงานจัดทำแผนพัฒนาการศึกษาและบุคลากรทางการศึกษาฯ อบจ.พช.	คณะกรรมการการศึกษาของ อบจ.พช., คณะกรรมการสถาน ศึกษาขั้นพื้นฐาน, คณะทำงาน จัดทำแผนพัฒนาการศึกษา และบุคลากรทางการศึกษาฯ อบจ.พช. ไม่น้อยกว่า ๓๐ คน	-	๒๕๐,๐๐๐	-	๒๕๐,๐๐๐	-	คณะกรรมการ การศึกษาของอบจ. .พช., คณะกรรมการ สถานศึกษาขั้นพื้น ฐาน, คณะทำงาน จัดทำแผนพัฒนา การศึกษา และบุคลากรกอง การศึกษาฯ อบจ.พช. ไม่น้อยกว่า ๓๐ คน	คณะกรรมการ การศึกษา คณะกรรมการสถาน ศึกษาขั้นพื้นฐาน คณะทำงานจัดทำ แผนพัฒนาการศึกษา และบุคลากรทาง การศึกษาฯ ได้เพิ่มพูน ความรู้ ประสบการณ์ และพัฒนาศักยภาพ ในการทำงาน	กองการศึกษาฯ
๙	โครงการพัฒนาข้าราชการครู ของโรงเรียนอบจ.เพชรบูรณ์	เพื่อพัฒนาข้าราชการครู โรงเรียนอบจ.เพชรบูรณ์ ที่กรมส่งเสริมการปกครอง ส่วนท้องถิ่นจัดขึ้น	บุคลากรโรงเรียนอบจ. เพชรบูรณ์เข้าร่วมการพัฒนา จำนวน ๔๙ คน	๑๔๗,๐๐๐ (เงินอุดหนุน ที่รัฐจัดสรร)	๑๔๗,๐๐๐ (เงินอุดหนุน ที่รัฐจัดสรร)	๑๔๗,๐๐๐ (เงินอุดหนุน ที่รัฐจัดสรร)	๑๔๗,๐๐๐ (เงินอุดหนุน ที่รัฐจัดสรร)	๑๔๗,๐๐๐ (เงินอุดหนุน ที่รัฐจัดสรร)	ครูและบุคลากร โรงเรียน จำนวน ๔๙ คน	ครูและบุคลากร มีความก้าวหน้า ในวิชาชีพครู	โรงเรียน อบจ.พช.

**รายละเอียดโครงการพัฒนา**  
**แผนพัฒนาท้องถิ่น (พ.ศ. ๒๕๖๖ - ๒๕๗๐)**  
**ขององค์การบริหารส่วนจังหวัดเพชรบูรณ์**

ก.ยุทธศาสตร์จังหวัดที่ ๓ ยกระดับคุณภาพชีวิตและเสริมสร้างความมั่นคงอย่างเท่าเทียม

ข.ยุทธศาสตร์การพัฒนาขององค์กรปกครองส่วนท้องถิ่นในเขตจังหวัดเพชรบูรณ์ ที่ ๑ การพัฒนาด้านโครงสร้างพื้นฐาน

๒. ยุทธศาสตร์การพัฒนาด้านการส่งเสริมคุณภาพการศึกษา ศาสนา วัฒนธรรมประเพณี การกีฬา นันทนาการ และพัฒนาคุณภาพชีวิต

๒.๑ แผนงานการศึกษา

ที่	โครงการ	วัตถุประสงค์	เป้าหมาย (ผลผลิตของโครงการ)	งบประมาณ					ตัวชี้วัด (KPI)	ผลลัพธ์ที่คาดว่าจะได้รับ	หน่วยงาน รับผิดชอบหลัก
				๒๕๖๖ (บาท)	๒๕๖๗ (บาท)	๒๕๖๘ (บาท)	๒๕๖๙ (บาท)	๒๕๗๐ (บาท)			
๑๐	โครงการอบรมเชิงปฏิบัติการด้านวิชาการของครูและบุคลากรทางการศึกษาของโรงเรียนอบจ.เพชรบูรณ์	เพื่อจัดกิจกรรมอบรมพัฒนาด้านวิชาชีพครูให้แก่ครูและบุคลากรทางการศึกษาโรงเรียนอบจ.เพชรบูรณ์	ครูและบุคลากรของโรงเรียนเข้าร่วมอบรมไม่น้อยกว่าร้อยละ ๘๐	๑๐๐,๐๐๐	๑๐๐,๐๐๐	๑๐๐,๐๐๐	๑๐๐,๐๐๐	๑๐๐,๐๐๐	ครูและบุคลากรของโรงเรียนเข้าร่วมอบรมไม่น้อยกว่าร้อยละ ๘๐	ครูและบุคลากรทางการศึกษามีการพัฒนาด้านวิชาชีพครู	โรงเรียนอบจ.พข.
๑๑	โครงการโรงเรียนส่งเสริมสุขภาพ	เพื่อรณรงค์ให้ความรู้ให้แก่นักเรียนในการดูแลรักษาสุขภาพตนเองและครอบครัว	นักเรียนของโรงเรียนองค์การบริหารส่วนจังหวัดเพชรบูรณ์ (วังชมภูวิทยาคม) เข้าร่วมกิจกรรม ไม่น้อยกว่าร้อยละ ๘๐	๕๐,๐๐๐	๕๐,๐๐๐	๕๐,๐๐๐	๕๐,๐๐๐	๕๐,๐๐๐	นักเรียนเข้าร่วมกิจกรรมไม่น้อยกว่าร้อยละ ๘๐	นักเรียนสามารถปฏิบัติตนในการดูแลรักษาสุขภาพของตนเองและครอบครัว	โรงเรียนอบจ.พข.
๑๒	โครงการพัฒนาทักษะดนตรีลูกทุ่งของโรงเรียนอบจ.เพชรบูรณ์	เพื่อส่งเสริมความสามารถและการแสดงออกด้านดนตรีลูกทุ่งของนักเรียน	นักเรียนของโรงเรียนองค์การบริหารส่วนจังหวัดเพชรบูรณ์ (วังชมภูวิทยาคม) เข้าร่วมกิจกรรม ไม่น้อยกว่า ๕๐ คน	๑๐๐,๐๐๐	๑๐๐,๐๐๐	๑๐๐,๐๐๐	๑๐๐,๐๐๐	๑๐๐,๐๐๐	นักเรียนเข้าร่วมกิจกรรมไม่น้อยกว่า ๕๐ คน	นักเรียนมีทักษะด้านดนตรีลูกทุ่งและสร้างชื่อเสียงให้กับโรงเรียน	โรงเรียนอบจ.พข.

**รายละเอียดโครงการพัฒนา**  
**แผนพัฒนาท้องถิ่น (พ.ศ. ๒๕๖๖ - ๒๕๗๐)**  
**ขององค์การบริหารส่วนจังหวัดเพชรบูรณ์**

ก.ยุทธศาสตร์จังหวัดที่ ๓ ยกระดับคุณภาพชีวิตและเสริมสร้างความมั่นคงอย่างเท่าเทียม

ข.ยุทธศาสตร์การพัฒนาขององค์กรปกครองส่วนท้องถิ่นในเขตจังหวัดเพชรบูรณ์ ที่ ๑ การพัฒนาด้านโครงสร้างพื้นฐาน

๒. ยุทธศาสตร์การพัฒนาด้านการส่งเสริมคุณภาพการศึกษา ศาสนา วัฒนธรรมประเพณี การกีฬา นันทนาการ และพัฒนาคุณภาพชีวิต

๒.๑ แผนงานการศึกษา

ที่	โครงการ	วัตถุประสงค์	เป้าหมาย (ผลผลิตของโครงการ)	งบประมาณ					ตัวชี้วัด (KPI)	ผลลัพธ์ที่คาดว่าจะได้รับ	หน่วยงาน รับผิดชอบหลัก
				๒๕๖๖ (บาท)	๒๕๖๗ (บาท)	๒๕๖๘ (บาท)	๒๕๖๙ (บาท)	๒๕๗๐ (บาท)			
๑๓	โครงการส่งเสริมความเป็นเลิศทางด้านดนตรี ศิลปะ และวิชาการ	เพื่อให้นักเรียนได้พัฒนาทักษะนักเรียนสู่ความเป็นเลิศด้านดนตรี ศิลปะ และวิชาการ	นักเรียนโรงเรียนองค์การบริหารส่วนจังหวัดเพชรบูรณ์ (วังชมภูวิทยาคม) จำนวน ๓ กิจกรรม	๓๑๐,๐๐๐	๓๑๐,๐๐๐	๓๑๐,๐๐๐	๓๑๐,๐๐๐	๓๑๐,๐๐๐	จำนวน ๓ กิจกรรม	นักเรียนมีการพัฒนาทักษะด้านดนตรี ศิลปะ และวิชาการ	โรงเรียน อบจ.พช.
๑๔	โครงการค่ายภาษาอังกฤษ แสสนสนุก (English Camp)	เพื่อให้นักเรียนได้พัฒนาทักษะภาษาอังกฤษของนักเรียนโรงเรียนองค์การบริหารส่วนจังหวัดเพชรบูรณ์ (วังชมภูวิทยาคม)	นักเรียนชั้น ม.๑ และนักเรียน English Program เข้ากิจกรรมค่ายพัฒนาทักษะภาษาอังกฤษ ร้อยละ ๑๐๐	๑๐๐,๐๐๐	๑๐๐,๐๐๐	๑๐๐,๐๐๐	๑๐๐,๐๐๐	๑๐๐,๐๐๐	นักเรียนชั้น ม.๑ และนักเรียน English Program เข้ากิจกรรมค่ายพัฒนาทักษะภาษาอังกฤษ ร้อยละ ๑๐๐	นักเรียน มีทักษะภาษาอังกฤษเพิ่มขึ้น	โรงเรียน อบจ.พช.
๑๕	โครงการสนับสนุนค่าใช้จ่ายในการบริหารจัดการศึกษา ตั้งแต่ระดับอนุบาลจนจบการศึกษาขั้นพื้นฐาน การศึกษาขั้นพื้นฐาน	เพื่อพัฒนาการจัดการศึกษา ตั้งแต่ระดับอนุบาลจนจบการศึกษาขั้นพื้นฐานของโรงเรียน	๑. ค่าจัดการเรียนการสอน (รายหัว) ๒. ค่าหนังสือเรียน ๓. ค่าอุปกรณ์การเรียน ๔. ค่าเครื่องแบบนักเรียน ๕. ค่ากิจกรรมพัฒนาคุณภาพผู้เรียน ปีละ ๑ ครั้ง	๖,๐๐๐,๐๐๐ (เงินอุดหนุน ที่รัฐจัดสรร)	๖,๐๐๐,๐๐๐ (เงินอุดหนุน ที่รัฐจัดสรร)	๖,๐๐๐,๐๐๐ (เงินอุดหนุน ที่รัฐจัดสรร)	๖,๐๐๐,๐๐๐ (เงินอุดหนุน ที่รัฐจัดสรร)	๖,๐๐๐,๐๐๐ (เงินอุดหนุน ที่รัฐจัดสรร)	จำนวน ๑ ครั้ง	นักเรียนในโครงการได้รับการพัฒนาอย่างเต็มศักยภาพ	โรงเรียน อบจ.พช.

**รายละเอียดโครงการพัฒนา**  
**แผนพัฒนาท้องถิ่น (พ.ศ. ๒๕๖๖ - ๒๕๗๐)**  
**ขององค์การบริหารส่วนจังหวัดเพชรบูรณ์**

ก.ยุทธศาสตร์จังหวัดที่ ๓ ยกระดับคุณภาพชีวิตและเสริมสร้างความมั่นคงอย่างเท่าเทียม

ข.ยุทธศาสตร์การพัฒนาขององค์กรปกครองส่วนท้องถิ่นในเขตจังหวัดเพชรบูรณ์ ที่ ๑ การพัฒนาด้านโครงสร้างพื้นฐาน

๒. ยุทธศาสตร์การพัฒนาด้านการส่งเสริมคุณภาพการศึกษา ศาสนา วัฒนธรรมประเพณี การกีฬา นันทนาการ และพัฒนาคุณภาพชีวิต

๒.๑ แผนงานการศึกษา

ที่	โครงการ	วัตถุประสงค์	เป้าหมาย (ผลผลิตของโครงการ)	งบประมาณ					ตัวชี้วัด (KPI)	ผลลัพธ์ที่คาดว่าจะได้รับ	หน่วยงาน รับผิดชอบหลัก
				๒๕๖๖ (บาท)	๒๕๖๗ (บาท)	๒๕๖๘ (บาท)	๒๕๖๙ (บาท)	๒๕๗๐ (บาท)			
๑๖	โครงการสนับสนุนค่าใช้จ่ายในการจัดการศึกษาขั้นพื้นฐาน (ค่าปัจจัยพื้นฐานสำหรับนักเรียนยากจน)	เพื่อเป็นค่าใช้จ่ายพื้นฐานสำหรับนักเรียนยากจน	นักเรียนยากจนระดับมัธยมศึกษาตอนต้นร้อยละ ๓๐ ของโรงเรียนองค์การบริหารส่วนจังหวัดเพชรบูรณ์ (วังชมภูวิทยาคม) ได้รับค่าใช้จ่ายค่าอาหารกลางวันและค่ายานพาหนะ	๕๐๐,๐๐๐ (เงินอุดหนุนที่รัฐจัดสรร)	๕๐๐,๐๐๐ (เงินอุดหนุนที่รัฐจัดสรร)	๕๐๐,๐๐๐ (เงินอุดหนุนที่รัฐจัดสรร)	๕๐๐,๐๐๐ (เงินอุดหนุนที่รัฐจัดสรร)	๕๐๐,๐๐๐ (เงินอุดหนุนที่รัฐจัดสรร)	นักเรียนยากจนระดับมัธยมศึกษาตอนต้น ร้อยละ ๓๐ ของโรงเรียนองค์การบริหารส่วนจังหวัดเพชรบูรณ์ (วังชมภูวิทยาคม) ได้รับค่าใช้จ่ายค่าอาหารกลางวันและค่ายานพาหนะ	นักเรียนในโครงการได้รับการพัฒนาอย่างเต็มศักยภาพ	โรงเรียน อบจ.พช.
๑๗	โครงการส่งเสริมและการพัฒนาคุณภาพการศึกษาของนักเรียนห้องเรียนพิเศษ (English Program : EP)	เพื่อส่งเสริมและพัฒนาคุณภาพการจัดการเรียนการสอนในห้องเรียนพิเศษ (English Program : EP)	- จัดหาวัสดุและอุปกรณ์สำหรับการจัดเรียนการสอน - จัดหาครูชาวต่างประเทศไม่น้อยกว่าจำนวน ๕ คน	๑,๘๐๐,๐๐๐	๑,๘๐๐,๐๐๐	๑,๘๐๐,๐๐๐	๑,๘๐๐,๐๐๐	๑,๘๐๐,๐๐๐	- จัดหาวัสดุและอุปกรณ์สำหรับการจัดเรียนการสอน - จัดหาครูชาวต่างประเทศไม่น้อยกว่าจำนวน ๕ คน	นักเรียนห้องเรียนพิเศษได้รับการส่งเสริมและพัฒนาให้มีคุณภาพ	โรงเรียน อบจ.พช.

**รายละเอียดโครงการพัฒนา**  
**แผนพัฒนาท้องถิ่น (พ.ศ. ๒๕๖๖ - ๒๕๗๐)**  
**ขององค์การบริหารส่วนจังหวัดเพชรบูรณ์**

ก.ยุทธศาสตร์จังหวัดที่ ๓ ยกระดับคุณภาพชีวิตและเสริมสร้างความมั่นคงอย่างเท่าเทียม

ข.ยุทธศาสตร์การพัฒนาขององค์กรปกครองส่วนท้องถิ่นในเขตจังหวัดเพชรบูรณ์ ที่ ๑ การพัฒนาด้านโครงสร้างพื้นฐาน

๒. ยุทธศาสตร์การพัฒนาด้านการส่งเสริมคุณภาพการศึกษา ศาสนา วัฒนธรรมประเพณี การกีฬา นันทนาการ และพัฒนาคุณภาพชีวิต

๒.๑ แผนงานการศึกษา

ที่	โครงการ	วัตถุประสงค์	เป้าหมาย (ผลผลิตของโครงการ)	งบประมาณ					ตัวชี้วัด (KPI)	ผลลัพธ์ที่คาดว่าจะได้รับ	หน่วยงาน รับผิดชอบหลัก
				๒๕๖๖ (บาท)	๒๕๖๗ (บาท)	๒๕๖๘ (บาท)	๒๕๖๙ (บาท)	๒๕๗๐ (บาท)			
๑๘	โครงการส่งเสริมการจัดการเรียนรู้ภาษาจีน	เพื่อพัฒนาความรู้ความสามารถด้านภาษาจีนให้กับนักเรียน	จัดหาครูผู้สอนเจ้าของภาษาในการจัดการเรียนการสอนภาษาจีน ไม่น้อยกว่า ๒ คน	๕๐๐,๐๐๐	๕๐๐,๐๐๐	๕๐๐,๐๐๐	๕๐๐,๐๐๐	๕๐๐,๐๐๐	จัดหาครูผู้สอนเจ้าของภาษาในการจัดการเรียนการสอนภาษาจีน ไม่น้อยกว่า ๒ คน	นักเรียนมีความรู้ความสามารถในการด้านภาษาจีน	โรงเรียน อบจ.พช.
๑๙	โครงการเพิ่มประสิทธิภาพการเรียนการสอน	เพื่อจ้างบุคลากรสายการสอนในวิชาเอกที่โรงเรียนขาดแคลนมาปฏิบัติหน้าที่จัดการเรียนการสอนในโรงเรียน	จัดหาคณาจารย์สายการสอนจำนวน ๖ คน ตามกลุ่มสาระที่ขาดแคลน	๑,๐๘๐,๐๐๐	๑,๐๘๐,๐๐๐	๑,๐๘๐,๐๐๐	๑,๐๘๐,๐๐๐	๑,๐๘๐,๐๐๐	จัดหาคณาจารย์สายการสอนจำนวน ๖ คน ตามกลุ่มสาระที่ขาดแคลน	โรงเรียนมีบุคลากรที่ปฏิบัติหน้าที่การจัดการเรียนการสอนตรงตามวิชาเอกและครบชั้นเรียนอย่างมีประสิทธิภาพ	โรงเรียน อบจ.พช.
๒๐	โครงการส่งเสริมกิจกรรมงานชุมนุมลูกเสือท้องถิ่นแห่งชาติ	เพื่อให้ลูกเสือ เนตรนารี ครูผู้กำกับดูแล ของโรงเรียนองค์การบริหารส่วนจังหวัดเพชรบูรณ์ (วังชมภูวิทยาคม) เข้าร่วมกิจกรรมชุมนุมลูกเสือท้องถิ่นแห่งชาติ	ลูกเสือ เนตรนารี ครูผู้กำกับดูแล ของโรงเรียนองค์การบริหารส่วนจังหวัดเพชรบูรณ์ (วังชมภูวิทยาคม) ไม่น้อยกว่า ๒๐ คน	๔๐,๐๐๐	๔๐,๐๐๐	๔๐,๐๐๐	๔๐,๐๐๐	๔๐,๐๐๐	ลูกเสือ เนตรนารี ครูผู้กำกับดูแล ของโรงเรียนองค์การบริหารส่วนจังหวัดเพชรบูรณ์ ไม่น้อยกว่า ๒๐ คน	ลูกเสือ เนตรนารี ครูผู้กำกับได้รับการพัฒนาจากกิจกรรมชุมนุมลูกเสือท้องถิ่นแห่งชาติ	โรงเรียน อบจ.พช.

**รายละเอียดโครงการพัฒนา**  
**แผนพัฒนาท้องถิ่น (พ.ศ. ๒๕๖๖ - ๒๕๗๐)**  
**ขององค์การบริหารส่วนจังหวัดเพชรบูรณ์**

ก.ยุทธศาสตร์จังหวัดที่ ๓ ยกระดับคุณภาพชีวิตและเสริมสร้างความมั่นคงอย่างเท่าเทียม

ข.ยุทธศาสตร์การพัฒนาขององค์กรปกครองส่วนท้องถิ่นในเขตจังหวัดเพชรบูรณ์ ที่ ๑ การพัฒนาด้านโครงสร้างพื้นฐาน

๒. ยุทธศาสตร์การพัฒนาด้านการส่งเสริมคุณภาพการศึกษา ศาสนา วัฒนธรรมประเพณี การกีฬา นันทนาการ และพัฒนาคุณภาพชีวิต

๒.๑ แผนงานการศึกษา

ที่	โครงการ	วัตถุประสงค์	เป้าหมาย (ผลผลิตของโครงการ)	งบประมาณ					ตัวชี้วัด (KPI)	ผลลัพธ์ที่คาดว่าจะได้รับ	หน่วยงาน รับผิดชอบหลัก
				๒๕๖๖ (บาท)	๒๕๖๗ (บาท)	๒๕๖๘ (บาท)	๒๕๖๙ (บาท)	๒๕๗๐ (บาท)			
๒๑	โครงการพัฒนาการจัดการศึกษาโดยใช้โรงเรียนเป็นฐานในการพัฒนาท้องถิ่น	เพื่อดำเนินการพัฒนาการจัดการศึกษาโดยใช้โรงเรียนเป็นฐานในการพัฒนาท้องถิ่น	นักเรียน ครูและบุคลากรของโรงเรียนองค์การบริหารส่วนจังหวัดเพชรบูรณ์ (วังชมภูวิทยาคม) ไม่น้อยกว่าร้อยละ ๑๐๐	๗๕๐,๐๐๐ (เงินอุดหนุนที่รัฐจัดสรร)	๗๕๐,๐๐๐ (เงินอุดหนุนที่รัฐจัดสรร)	๗๕๐,๐๐๐ (เงินอุดหนุนที่รัฐจัดสรร)	๗๕๐,๐๐๐ (เงินอุดหนุนที่รัฐจัดสรร)	๗๕๐,๐๐๐ (เงินอุดหนุนที่รัฐจัดสรร)	นักเรียน ครู และบุคลากรของโรงเรียนองค์การบริหารส่วนจังหวัดเพชรบูรณ์ (วังชมภูวิทยาคม) ไม่น้อยกว่าร้อยละ ๑๐๐	มีการพัฒนาโดยใช้โรงเรียนเป็นฐาน	โรงเรียน อบจ.พช.
๒๒	โครงการส่งเสริมการอ่านในสถานศึกษา	เพื่อส่งเสริมนิสัยรักการอ่านและศึกษาค้นคว้า	นักเรียนและบุคลากรทางการศึกษาของโรงเรียนองค์การบริหารส่วนจังหวัดเพชรบูรณ์ (วังชมภูวิทยาคม) ร้อยละ ๑๐๐	๕๐,๐๐๐ (เงินอุดหนุนที่รัฐจัดสรร)	๕๐,๐๐๐ (เงินอุดหนุนที่รัฐจัดสรร)	๕๐,๐๐๐ (เงินอุดหนุนที่รัฐจัดสรร)	๕๐,๐๐๐ (เงินอุดหนุนที่รัฐจัดสรร)	๕๐,๐๐๐ (เงินอุดหนุนที่รัฐจัดสรร)	นักเรียน ครู และบุคลากรของโรงเรียนองค์การบริหารส่วนจังหวัดเพชรบูรณ์ (วังชมภูวิทยาคม) ไม่น้อยกว่าร้อยละ ๑๐๐	นักเรียนมีนิสัยรักการอ่านสามารถศึกษาค้นคว้าได้ด้วยตนเอง	โรงเรียน อบจ.พช.



**รายละเอียดโครงการพัฒนา**  
**แผนพัฒนาท้องถิ่น (พ.ศ. ๒๕๖๖ - ๒๕๗๐)**  
**ขององค์การบริหารส่วนจังหวัดเพชรบูรณ์**

ก.ยุทธศาสตร์จังหวัดที่ ๓ ยกระดับคุณภาพชีวิตและเสริมสร้างความมั่นคงอย่างเท่าเทียม

ข.ยุทธศาสตร์การพัฒนาขององค์การปกครองส่วนท้องถิ่นในเขตจังหวัดเพชรบูรณ์ ที่ ๑ การพัฒนาด้านโครงสร้างพื้นฐาน

๒. ยุทธศาสตร์การพัฒนาด้านการส่งเสริมคุณภาพการศึกษา ศาสนา วัฒนธรรมประเพณี การกีฬา นันทนาการ และพัฒนาคุณภาพชีวิต

๒.๑ แผนงานการศึกษา

ที่	โครงการ	วัตถุประสงค์	เป้าหมาย (ผลผลิตของโครงการ)	งบประมาณ					ตัวชี้วัด (KPI)	ผลลัพธ์ที่คาดว่าจะได้รับ	หน่วยงาน รับผิดชอบหลัก
				๒๕๖๖ (บาท)	๒๕๖๗ (บาท)	๒๕๖๘ (บาท)	๒๕๖๙ (บาท)	๒๕๗๐ (บาท)			
๒๓	โครงการจัดงานวันวิทยาศาสตร์แห่งชาติ	เพื่อส่งเสริมความรู้พัฒนาทักษะด้านวิทยาศาสตร์และเทคโนโลยีแก่เด็กเยาวชนและประชาชน	- เด็ก เยาวชน และประชาชน เข้าร่วมกิจกรรมไม่น้อยกว่า ๕๐๐ คน	๓๐๐,๐๐๐	๓๐๐,๐๐๐	๓๐๐,๐๐๐	๓๐๐,๐๐๐	๓๐๐,๐๐๐	- เด็ก เยาวชน และประชาชน เข้าร่วมกิจกรรมไม่น้อยกว่า ๕๐๐ คน - จัดให้มีกิจกรรมทางวิทยาศาสตร์ไม่น้อยกว่า ๔ กิจกรรม	เด็ก เยาวชน และประชาชน มีทักษะและความรู้ด้านวิทยาศาสตร์และเทคโนโลยีมากขึ้น ได้แสดง ออกอย่างสร้างสรรค์	กองการศึกษาฯ
รวม ๑๑๑ โครงการ				๑๒,๗๙๓,๘๐๐	๑๔,๐๔๓,๘๐๐	๑๓,๗๙๓,๘๐๐	๑๔,๐๔๓,๘๐๐	๑๓,๗๙๓,๘๐๐			

**รายละเอียดโครงการพัฒนา**  
**แผนพัฒนาท้องถิ่น (พ.ศ. ๒๕๖๖ - ๒๕๗๐)**  
**ขององค์การบริหารส่วนจังหวัดเพชรบูรณ์**

ก. ยุทธศาสตร์จังหวัดที่ ๓ ยกระดับคุณภาพชีวิตและเสริมสร้างความมั่นคงอย่างเท่าเทียม

ข. ยุทธศาสตร์การพัฒนาขององค์กรปกครองส่วนท้องถิ่นในเขตจังหวัดเพชรบูรณ์ ที่ ๑ การพัฒนาด้านโครงสร้างพื้นฐาน

๒. ยุทธศาสตร์การพัฒนาด้านการส่งเสริมคุณภาพการศึกษา ศาสนา วัฒนธรรม ประเพณี การกีฬา นันทนาการ และพัฒนาคุณภาพชีวิต

๒.๒ แผนงานสาธารณสุข

ที่	โครงการ	วัตถุประสงค์	เป้าหมาย (ผลผลิตของโครงการ)	งบประมาณ					ตัวชี้วัด (KPI)	ผลลัพธ์ที่คาดว่าจะได้รับ	หน่วยงาน รับผิดชอบหลัก
				๒๕๖๖ (บาท)	๒๕๖๗ (บาท)	๒๕๖๘ (บาท)	๒๕๖๙ (บาท)	๒๕๗๐ (บาท)			
๑	โครงการป้องกันและควบคุม วัณโรคจังหวัดเพชรบูรณ์	๑. เพื่อค้นหาผู้ป่วยวัณโรค กลุ่มผู้ต้องขังในเรือนจำ ๒. ผู้ป่วยวัณโรคในเรือนจำ ได้รับการรักษา	คัดกรองวัณโรคด้วยการตรวจ x-ray ปอดให้กับกลุ่มผู้ต้องขัง ในเรือนจำทุกราย	๕๐๐,๐๐๐	๕๐๐,๐๐๐	๕๐๐,๐๐๐	๕๐๐,๐๐๐	๕๐๐,๐๐๐	ผู้ต้องขังในเรือนจำ ได้รับการตรวจ คัดกรองวัณโรค ร้อยละ ๑๐๐	ผู้ป่วยวัณโรคใน เรือนจำได้ขึ้นทะเบียน และได้รับการรักษา ตามมาตรฐาน	กองสาธารณสุข
๒	โครงการพัฒนาบริการการแพทย์ ฉุกเฉินขององค์การบริหารส่วนจังหวัด เพชรบูรณ์	เพื่อพัฒนาบริการการแพทย์ ฉุกเฉินขององค์การบริหาร ส่วนจังหวัดเพชรบูรณ์	๑. ศึกษาปัญหาอุปสรรค ในการจัดบริการระหว่าง เครือข่ายปี ๒๕๖๖ ๒. สร้างเครือข่ายการดำเนินงาน ด้านการแพทย์ฉุกเฉิน ปี ๒๕๖๗ ๓. พัฒนาระบบบริการ ปี ๒๕๖๘	๕๐๐,๐๐๐	๕๐๐,๐๐๐	๕๐๐,๐๐๐	๕๐๐,๐๐๐	๕๐๐,๐๐๐	๑. จัดเวทีศึกษา ปัญหาอุปสรรค ระหว่างเครือข่าย ปี ๒๕๖๖ จำนวน ๑ ครั้ง ๒. จัดเวทีสร้าง เครือข่ายการ ดำเนินการงาน ด้านการแพทย์ ฉุกเฉิน ปี ๒๕๖๗ จำนวน ๑ ครั้ง ๓. มีศูนย์สั่งการ ของอบจ.เพชรบูรณ์ ปี ๒๕๖๘	ประชาชนเข้าถึง บริการการแพทย์ ฉุกเฉินอย่างทั่วถึง และเท่าเทียม	กองสาธารณสุข

**รายละเอียดโครงการพัฒนา**  
**แผนพัฒนาท้องถิ่น (พ.ศ. ๒๕๖๖ - ๒๕๗๐)**  
**ขององค์การบริหารส่วนจังหวัดเพชรบูรณ์**

ก. ยุทธศาสตร์จังหวัดที่ ๓ ยกระดับคุณภาพชีวิตและเสริมสร้างความมั่นคงอย่างเท่าเทียม

ข. ยุทธศาสตร์การพัฒนาขององค์กรปกครองส่วนท้องถิ่นในเขตจังหวัดเพชรบูรณ์ ที่ ๑ การพัฒนาด้านโครงสร้างพื้นฐาน

๒. ยุทธศาสตร์การพัฒนาด้านการส่งเสริมคุณภาพการศึกษา ศาสนา วัฒนธรรม ประเพณี การกีฬา นันทนาการ และพัฒนาคุณภาพชีวิต

๒.๒ แผนงานสาธารณสุข

ที่	โครงการ	วัตถุประสงค์	เป้าหมาย (ผลผลิตของโครงการ)	งบประมาณ					ตัวชี้วัด (KPI)	ผลลัพธ์ที่คาดว่าจะได้รับ	หน่วยงาน รับผิดชอบหลัก
				๒๕๖๖ (บาท)	๒๕๖๗ (บาท)	๒๕๖๘ (บาท)	๒๕๖๙ (บาท)	๒๕๗๐ (บาท)			
๓	โครงการป้องกันควบคุมโรคติดเชื้อไวรัสโคโรนา ๒๐๑๙ (Covid-๑๙)	เพื่อให้ความรู้ในการป้องกันและควบคุมโรคเชื้อไวรัสโคโรนา ๒๐๑๙	จัดอบรมให้ความรู้แก่ อสม. ในพื้นที่จังหวัดเพชรบูรณ์	๑๐๐,๐๐๐	๑๐๐,๐๐๐	๑๐๐,๐๐๐	๑๐๐,๐๐๐	๑๐๐,๐๐๐	- จัดกิจกรรมปีละ ๑ ครั้ง อสม.มีความรู้เพิ่มขึ้นร้อยละ ๘๐	อสม.มีความรู้และมีทักษะในการป้องกันติดเชื้อไวรัสโคโรนา ๒๐๑๙	กองสาธารณสุข
๔	โครงการป้องกันและควบคุมโรคไข้เลือดออกในจังหวัดเพชรบูรณ์	เพื่อจัดหาวัสดุอุปกรณ์ในการป้องกันและควบคุมโรคไข้เลือดออกให้กับหน่วยงานที่เกี่ยวข้อง	จัดหาวัสดุอุปกรณ์ในการป้องกันและควบคุมโรคไข้เลือดออก เช่น ทรายฟอส สารพ่นฆ่ายุงตัวแก่ ตามที่คณะกรรมการโรคติดต่อร้องขอ	๒๐,๐๐๐,๐๐๐	๒๐,๐๐๐,๐๐๐	๒๐,๐๐๐,๐๐๐	๒๐,๐๐๐,๐๐๐	๒๐,๐๐๐,๐๐๐	หน่วยงานที่ร้องขอได้รับการสนับสนุนวัสดุอุปกรณ์ในการป้องกันและควบคุมโรคไข้เลือดออก	อัตราการเกิดโรคไข้เลือดออกในจังหวัดเพชรบูรณ์ลดลง	กองสาธารณสุข
๕	โครงการกองทุนฟื้นฟูสมรรถภาพที่จำเป็นต่อสุขภาพระดับจังหวัด	เพื่อให้คนพิการ ผู้สูงอายุ ผู้ป่วยที่อยู่ในระยะกึ่งเฉียบพลันได้เข้าถึงบริการและอุปกรณ์เครื่องช่วยความพิการ	สมทบงบประมาณเข้ากองทุนฟื้นฟูสมรรถภาพตามบันทึกข้อตกลง (อุดหนุนกองทุนฟื้นฟูสมรรถภาพ)	๓,๐๐๐,๐๐๐ (เงินอุดหนุน)	๓,๐๐๐,๐๐๐ (เงินอุดหนุน)	๓,๐๐๐,๐๐๐ (เงินอุดหนุน)	๓,๐๐๐,๐๐๐ (เงินอุดหนุน)	๓,๐๐๐,๐๐๐ (เงินอุดหนุน)	สมทบงบประมาณเข้ากองทุนฟื้นฟูสมรรถภาพตามบันทึกข้อตกลง จำนวน ๑ ครั้ง	คนพิการ ผู้สูงอายุ ผู้ป่วยที่อยู่ในระยะกึ่งเฉียบพลันได้เข้าถึงบริการและอุปกรณ์เครื่องช่วยความพิการ	กองสาธารณสุข

รายละเอียดโครงการพัฒนา  
แผนพัฒนาท้องถิ่น (พ.ศ. ๒๕๖๖ - ๒๕๗๐)  
ขององค์การบริหารส่วนจังหวัดเพชรบูรณ์

ก. ยุทธศาสตร์จังหวัดที่ ๓ ยกระดับคุณภาพชีวิตและเสริมสร้างความมั่นคงอย่างเท่าเทียม

ข. ยุทธศาสตร์การพัฒนาขององค์กรปกครองส่วนท้องถิ่นในเขตจังหวัดเพชรบูรณ์ ที่ ๑ การพัฒนาด้านโครงสร้างพื้นฐาน

๒. ยุทธศาสตร์การพัฒนาด้านการส่งเสริมคุณภาพการศึกษา ศาสนา วัฒนธรรม ประเพณี การกีฬา นันทนาการ และพัฒนาคุณภาพชีวิต

๒.๒ แผนงานสาธารณสุข

ที่	โครงการ	วัตถุประสงค์	เป้าหมาย (ผลผลิตของโครงการ)	งบประมาณ					ตัวชี้วัด (KPI)	ผลลัพธ์ที่คาดว่าจะได้รับ	หน่วยงาน รับผิดชอบหลัก
				๒๕๖๖ (บาท)	๒๕๖๗ (บาท)	๒๕๖๘ (บาท)	๒๕๖๙ (บาท)	๒๕๗๐ (บาท)			
๖	โครงการพัฒนาศักยภาพระบบบริการการแพทย์โรงพยาบาลน้ำหนาว อำเภอน้ำหนาว จังหวัดเพชรบูรณ์ ปีงบประมาณ ๒๕๖๖	เพื่อพัฒนาศักยภาพระบบบริการการแพทย์	อุดหนุนครุภัณฑ์ทางการแพทย์ ๑. เครื่องตรวจสมรรถภาพทารกในครรภ์ (NST) ๒. เครื่องตรวจสมรรถภาพปอด ๓. เครื่องตรวจจอวัยวะภายในด้วยคลื่นความถี่สูง (อุดหนุนโรงพยาบาลน้ำหนาว)	๑,๐๐๐,๐๐๐ (เงินอุดหนุน)	-	-	-	-	อุดหนุนครุภัณฑ์ทางการแพทย์ จำนวน ๓ รายการ	ผู้ป่วยได้รับการด้วยครุภัณฑ์ทางการแพทย์ที่มีคุณภาพ	กองสาธารณสุข
รวม ๒๖ โครงการ				๒๕,๑๐๐,๐๐๐	๒๔,๑๐๐,๐๐๐	๒๔,๑๐๐,๐๐๐	๒๔,๑๐๐,๐๐๐	๒๔,๑๐๐,๐๐๐			

**รายละเอียดโครงการพัฒนา**  
**แผนพัฒนาท้องถิ่น (พ.ศ. ๒๕๖๖ - ๒๕๗๐)**  
**ขององค์การบริหารส่วนจังหวัดเพชรบูรณ์**

ก.ยุทธศาสตร์จังหวัดที่ ๓ ยกระดับคุณภาพชีวิตและเสริมสร้างความมั่นคงอย่างเท่าเทียม

ข.ยุทธศาสตร์การพัฒนาขององค์กรปกครองส่วนท้องถิ่นในเขตจังหวัดเพชรบูรณ์ ที่ ๑ การพัฒนาด้านโครงสร้างพื้นฐาน

๒. ยุทธศาสตร์การพัฒนาด้านการส่งเสริมคุณภาพการศึกษา ศาสนา วัฒนธรรมประเพณี การกีฬา นันทนาการ และพัฒนาคุณภาพชีวิต

๒.๓ แผนงานสังคมสงเคราะห์

ที่	โครงการ	วัตถุประสงค์	เป้าหมาย (ผลผลิตของโครงการ)	งบประมาณ					ตัวชี้วัด (KPI)	ผลลัพธ์ที่คาดว่าจะได้รับ	หน่วยงาน รับผิดชอบหลัก
				๒๕๖๖ (บาท)	๒๕๖๗ (บาท)	๒๕๖๘ (บาท)	๒๕๖๙ (บาท)	๒๕๗๐ (บาท)			
๑	โครงการวันคนพิการสากล จังหวัดเพชรบูรณ์	เพื่อส่งเสริมกิจกรรมในวัน ผู้พิการ	จัดกิจกรรมส่งเสริมและพัฒนา ผู้พิการ	๑๐๐,๐๐๐	๑๐๐,๐๐๐	๑๐๐,๐๐๐	๑๐๐,๐๐๐	๑๐๐,๐๐๐	จัดกิจกรรมปีละ ๑ ครั้ง	ผู้พิการมีส่วนร่วม และเข้าถึงบริการ และสิทธิต่างๆ	กองสาธารณสุข
๒	โครงการอบรมให้ความรู้แก่ สตรีอำเภอหล่มสัก จังหวัด เพชรบูรณ์	เพื่อส่งเสริมกิจกรรมในวัน สตรีสากล	จัดกิจกรรมส่งเสริม และพัฒนา สตรี	๕๐,๐๐๐	๕๐,๐๐๐	๕๐,๐๐๐	๕๐,๐๐๐	๕๐,๐๐๐	จำนวน ๑ ครั้ง	สตรีมีคุณภาพชีวิต ที่ดีขึ้น	สำนักปลัดฯ
๓	โครงการอบรมให้ความรู้และ การสร้างเครือข่ายยุติธรรมรุนแรง ต่อเด็กและสตรี	เพื่อส่งเสริมกิจกรรมในการ สร้างเครือข่ายยุติธรรมรุนแรง ต่อเด็กและสตรี	จัดกิจกรรมส่งเสริมและพัฒนา การสร้างเครือข่ายยุติธรรม รุนแรงต่อเด็กและสตรี	๙๐,๐๐๐	๙๐,๐๐๐	๙๐,๐๐๐	๙๐,๐๐๐	๙๐,๐๐๐	จำนวน ๑ ครั้ง	เด็กและสตรี มีคุณภาพชีวิต ที่ดีขึ้น	สำนักปลัดฯ
๔	โครงการช่วยเหลือประชาชน ตามอำนาจหน้าที่ขององค์การ บริหารส่วนจังหวัดเพชรบูรณ์	เพื่อให้ความช่วยเหลือ ประชาชนที่ได้รับความเดือด- ร้อน หรือไม่สามารถช่วยเหลือ ตนเองได้ในการดำรงชีพ	ให้ความช่วยเหลือ โดยอาจเป็นสิ่งของหรือ จ่ายเป็นเงินหรือการจัด บริการสาธารณะ	๕๐,๐๐๐	๕๐,๐๐๐	๕๐,๐๐๐	๕๐,๐๐๐	๕๐,๐๐๐	ตลอดปีงบประมาณ	ประชาชนที่ได้รับ ความเดือดร้อน มีคุณภาพชีวิตที่ดีขึ้น	สำนักปลัดฯ
๕	โครงการช่วยเหลือสงเคราะห์ ผู้ป่วยที่ยากไร้ขององค์การ บริหารส่วนจังหวัดเพชรบูรณ์	เพื่อให้ความช่วยเหลือประชาชน ที่ได้รับความเดือดร้อน หรือไม่ สามารถช่วยเหลือตนเองในการ เดินทางไปรักษาสถาน พยาบาลของรัฐ	ให้ความช่วยเหลือเป็นค่า พาหนะสำหรับการเดินทาง ของผู้ป่วย	๕๐,๐๐๐	๕๐,๐๐๐	๕๐,๐๐๐	๕๐,๐๐๐	๕๐,๐๐๐	ตลอดปีงบประมาณ	ประชาชนที่ได้รับ ความเดือดร้อน มีคุณภาพชีวิตที่ดีขึ้น	สำนักปลัดฯ
รวม ๒๕ โครงการ				๓๔๐,๐๐๐	๓๔๐,๐๐๐	๓๔๐,๐๐๐	๓๔๐,๐๐๐	๓๔๐,๐๐๐			

**รายละเอียดโครงการพัฒนา**  
**แผนพัฒนาท้องถิ่น (พ.ศ. ๒๕๖๖ - ๒๕๗๐)**  
**ขององค์การบริหารส่วนจังหวัดเพชรบูรณ์**

ก.ยุทธศาสตร์จังหวัดที่ ๓ ยกระดับคุณภาพชีวิตและเสริมสร้างความมั่นคงอย่างเท่าเทียม

ข.ยุทธศาสตร์การพัฒนาขององค์กรปกครองส่วนท้องถิ่นในเขตจังหวัดเพชรบูรณ์ ที่ ๑ การพัฒนาด้านโครงสร้างพื้นฐาน

๒. ยุทธศาสตร์การพัฒนาด้านการส่งเสริมคุณภาพการศึกษา ศาสนา วัฒนธรรมประเพณี การกีฬา นันทนาการ และพัฒนาคุณภาพชีวิต

๒.๔ แผนงานสร้างความเข้มแข็งของชุมชน

ที่	โครงการ	วัตถุประสงค์	เป้าหมาย (ผลผลิตของโครงการ)	งบประมาณ					ตัวชี้วัด (KPI)	ผลลัพธ์ที่คาดว่าจะได้รับ	หน่วยงาน รับผิดชอบหลัก
				๒๕๖๖ (บาท)	๒๕๖๗ (บาท)	๒๕๖๘ (บาท)	๒๕๖๙ (บาท)	๒๕๗๐ (บาท)			
๑	โครงการส่งเสริมการใช้และการผลิตสารชีวภัณฑ์เพื่อการเกษตรจังหวัดเพชรบูรณ์	เพื่อส่งเสริมการผลิตสารชีวภัณฑ์ เพื่อการเกษตรจังหวัดเพชรบูรณ์	๑. กิจกรรมอบรมให้ความรู้ ๒. สาธิตการผลิตสารชีวภัณฑ์	๘๐,๐๐๐	๘๐,๐๐๐	๘๐,๐๐๐	๘๐,๐๐๐	๘๐,๐๐๐	- จัดกิจกรรมปีละ ๑ ครั้ง	เกษตรกรสามารถผลิตสารชีวภัณฑ์	สำนักปลัดฯ
๒	โครงการพัฒนาเกษตรกรรุ่นใหม่ให้เป็น Young Smart Farmer	เพื่อพัฒนาเกษตรกรรุ่นใหม่ให้เป็น Young Smart Farmer จังหวัดเพชรบูรณ์	๑. กิจกรรมอบรมให้ความรู้ ๒. กิจกรรมศึกษาดูงานในพื้นที่	๑๐๐,๐๐๐	๑๐๐,๐๐๐	๑๐๐,๐๐๐	๑๐๐,๐๐๐	๑๐๐,๐๐๐	- จัดกิจกรรมปีละ ๑ ครั้ง	มีเครือข่าย YSF เพิ่มขึ้น	สำนักปลัดฯ
๓	โครงการฝึกอบรมพัฒนาอาสาสมัครเกษตรกรหมู่บ้านจังหวัดเพชรบูรณ์	เพื่อพัฒนาอาสาสมัครหมู่บ้านจังหวัดเพชรบูรณ์	กิจกรรมอบรมให้ความรู้	๗๐,๐๐๐	๗๐,๐๐๐	๗๐,๐๐๐	๗๐,๐๐๐	๗๐,๐๐๐	- จัดกิจกรรมปีละ ๑ ครั้ง - ร้อยละความพึงพอใจของประชาชน	อาสาพัฒนาเกษตรกรหมู่บ้านมีความรู้เพิ่มขึ้น	สำนักปลัดฯ

**รายละเอียดโครงการพัฒนา**  
**แผนพัฒนาท้องถิ่น (พ.ศ. ๒๕๖๖ - ๒๕๗๐)**  
**ขององค์การบริหารส่วนจังหวัดเพชรบูรณ์**

ก.ยุทธศาสตร์จังหวัดที่ ๓ ยกระดับคุณภาพชีวิตและเสริมสร้างความมั่นคงอย่างเท่าเทียม

ข.ยุทธศาสตร์การพัฒนาขององค์กรปกครองส่วนท้องถิ่นในเขตจังหวัดเพชรบูรณ์ ที่ ๑ การพัฒนาด้านโครงสร้างพื้นฐาน

๒. ยุทธศาสตร์การพัฒนาด้านการส่งเสริมคุณภาพการศึกษา ศาสนา วัฒนธรรมประเพณี การกีฬา นันทนาการ และพัฒนาคุณภาพชีวิต

๒.๔ แผนงานสร้างความเข้มแข็งของชุมชน

ที่	โครงการ	วัตถุประสงค์	เป้าหมาย (ผลผลิตของโครงการ)	งบประมาณ					ตัวชี้วัด (KPI)	ผลลัพธ์ที่คาดว่าจะได้รับ	หน่วยงาน รับผิดชอบหลัก
				๒๕๖๖ (บาท)	๒๕๖๗ (บาท)	๒๕๖๘ (บาท)	๒๕๖๙ (บาท)	๒๕๗๐ (บาท)			
๔	โครงการอบรมสัมมนาให้ความรู้ด้านการปฏิบัติงานแก่ผู้ประกอบการท้องถิ่น ในการบูรณาการร่วมกับหน่วยงานองค์กรปกครองส่วนท้องถิ่น จังหวัดเพชรบูรณ์	<ul style="list-style-type: none"> <li>- เพื่อส่งเสริมพัฒนายกระดับการท่องเที่ยว และเชื่อมโยงการท่องเที่ยวทุกมิติ ทั้งทางธรรมชาติ ประวัติศาสตร์และวัฒนธรรมในพื้นที่จังหวัดเพชรบูรณ์</li> <li>- เพื่อศึกษาแนวทางการส่งเสริมและพัฒนา พื้นฟูแหล่งท่องเที่ยวสำคัญที่ตั้งอยู่บนเส้นทางธรรมชาติและเส้นทางท่องเที่ยวทางประวัติศาสตร์/วัฒนธรรม</li> <li>- เพื่อประชาสัมพันธ์แหล่งท่องเที่ยวสำคัญ</li> <li>- เพื่อศึกษาแนวทางการสร้างงาน/รายได้ประชาชน</li> </ul>	<ul style="list-style-type: none"> <li>- ผู้ปกครองท้องถิ่นและผู้บริหารองค์กรปกครองส่วนท้องถิ่น และเจ้าหน้าที่โครงการฯ จำนวน ๑๒๘ คน (อุดหนุนที่ทำการปกครองจังหวัดเพชรบูรณ์</li> </ul>	๕๐๐,๐๐๐ (เงินอุดหนุน)	๕๐๐,๐๐๐ (เงินอุดหนุน)	๕๐๐,๐๐๐ (เงินอุดหนุน)	๕๐๐,๐๐๐ (เงินอุดหนุน)	๕๐๐,๐๐๐ (เงินอุดหนุน)	ปีละ ๑ ครั้ง	การบูรณาการ มีความรู้ความเข้าใจ ในการปฏิบัติงาน และประสานงานกัน อย่างมีประสิทธิภาพ	กองยุทธศาสตร์และงบประมาณ

**รายละเอียดโครงการพัฒนา**  
**แผนพัฒนาท้องถิ่น (พ.ศ. ๒๕๖๖ - ๒๕๗๐)**  
**ขององค์การบริหารส่วนจังหวัดเพชรบูรณ์**

ก. ยุทธศาสตร์จังหวัดที่ ๓ ยกระดับคุณภาพชีวิตและเสริมสร้างความมั่นคงอย่างเท่าเทียม

ข. ยุทธศาสตร์การพัฒนาขององค์กรปกครองส่วนท้องถิ่นในเขตจังหวัดเพชรบูรณ์ ที่ ๑ การพัฒนาด้านโครงสร้างพื้นฐาน

๒. ยุทธศาสตร์การพัฒนาด้านการส่งเสริมคุณภาพการศึกษา ศาสนา วัฒนธรรม ประเพณี การกีฬา นันทนาการ และพัฒนาคุณภาพชีวิต

๒.๔ แผนงานสร้างความเข้มแข็งของชุมชน

ที่	โครงการ	วัตถุประสงค์	เป้าหมาย (ผลผลิตของโครงการ)	งบประมาณ					ตัวชี้วัด (KPI)	ผลลัพธ์ที่คาดว่าจะได้รับ	หน่วยงาน รับผิดชอบหลัก
				๒๕๖๖ (บาท)	๒๕๖๗ (บาท)	๒๕๖๘ (บาท)	๒๕๖๙ (บาท)	๒๕๗๐ (บาท)			
๕	โครงการป้องกันและแก้ไข ปัญหายาเสพติดจังหวัดเพชรบูรณ์	เพื่อให้ทุกภาคส่วนได้เข้ามา มีส่วนร่วมในการป้องกัน และแก้ไขปัญหายาเสพติด จังหวัดเพชรบูรณ์	ดำเนินงานป้องกันและแก้ไข ปัญหายาเสพติดร่วมกัน (อุดหนุนที่ทำการปกครอง จังหวัดเพชรบูรณ์) (ศอ.ปส.จ.พช.)	๔๙๐,๐๐๐ (เงินอุดหนุน)	๔๙๐,๐๐๐ (เงินอุดหนุน)	๔๙๐,๐๐๐ (เงินอุดหนุน)	๔๙๐,๐๐๐ (เงินอุดหนุน)	๔๙๐,๐๐๐ (เงินอุดหนุน)	จำนวน ๑ ครั้ง	ประชาชนในจังหวัด เพชรบูรณ์ได้รับ ความปลอดภัย และมีชีวิตอยู่อย่าง สงบเรียบร้อย ไม่มีความหวาดระแวง จากภัยยาเสพติด	กองยุทธศาสตร์ และงบประมาณ
๖	โครงการรณรงค์เพื่อป้องกัน ยาเสพติดในสถานศึกษา	เพื่อรณรงค์เสริมสร้าง ความรู้ ความเข้าใจให้แก่ครู และนักเรียนแกนนำ ถึงโทษ ภัยของยาเสพติด และป้องกัน ภัยจากยาสิ่งเสพติด	จัดกิจกรรมรณรงค์เพื่อป้องกัน ยาเสพติดในสถานศึกษา ปีละ ๑ ครั้ง	๒๐,๐๐๐	๒๐,๐๐๐	๒๐,๐๐๐	๒๐,๐๐๐	๒๐,๐๐๐	ปีละ ๑ ครั้ง	ครูและนักเรียน แกนนำมีความรู้ ความเข้าใจเกี่ยวกับ โทษภัยของยาเสพติด และการป้องกัน ยาเสพติดที่ถูกต้อง และสามารถถ่ายทอด ความรู้ได้	โรงเรียน อบจ.พช.
รวม ๓๐ โครงการ				๑,๒๖๐,๐๐๐	๑,๒๖๐,๐๐๐	๑,๒๖๐,๐๐๐	๑,๒๖๐,๐๐๐	๑,๒๖๐,๐๐๐			



**รายละเอียดโครงการพัฒนา**  
**แผนพัฒนาท้องถิ่น (พ.ศ. ๒๕๖๖ - ๒๕๗๐)**  
**ขององค์การบริหารส่วนจังหวัดเพชรบูรณ์**

ก.ยุทธศาสตร์จังหวัดที่ ๓ ยกระดับคุณภาพชีวิตและเสริมสร้างความมั่นคงอย่างเท่าเทียม

ข.ยุทธศาสตร์การพัฒนาขององค์กรปกครองส่วนท้องถิ่นในเขตจังหวัดเพชรบูรณ์ ที่ ๑ การพัฒนาด้านโครงสร้างพื้นฐาน

๒. ยุทธศาสตร์การพัฒนาด้านการส่งเสริมคุณภาพการศึกษา ศาสนา วัฒนธรรม ประเพณี การกีฬา นันทนาการ และพัฒนาคุณภาพชีวิต

๒.๕ แผนงานศาสนา วัฒนธรรม และนันทนาการ

ที่	โครงการ	วัตถุประสงค์	เป้าหมาย (ผลผลิตของโครงการ)	งบประมาณ					ตัวชี้วัด (KPI)	ผลลัพธ์ที่คาดว่าจะได้รับ	หน่วยงาน รับผิดชอบหลัก
				๒๕๖๖ (บาท)	๒๕๖๗ (บาท)	๒๕๖๘ (บาท)	๒๕๖๙ (บาท)	๒๕๗๐ (บาท)			
๑	โครงการส่งเสริม สนับสนุน การออกกำลังกายและจัดการ แข่งขันกีฬา ขององค์การบริหาร ส่วนจังหวัดเพชรบูรณ์	ส่งเสริม สนับสนุนให้เด็ก เยาวชน สตรี และประชาชน รักการออกกำลังกาย และเพิ่มทักษะการเล่นกีฬา	จัดอบรมให้ความรู้ด้านการ ออกกำลังกายเพื่อสุขภาพ จัดหาวัสดุ อุปกรณ์กีฬา และนันทนาการ และจัดการ แข่งขันกีฬา ปีละ ๑ ครั้ง	๒๐๐,๐๐๐	๒๐๐,๐๐๐	๒๐๐,๐๐๐	๒๐๐,๐๐๐	๒๐๐,๐๐๐	ปีละ ๑ ครั้ง	เด็ก เยาวชน สตรี และประชาชน ในเขตจังหวัด เพชรบูรณ์มีความรู้ หลักการออก กกำลังกาย การดูแล สุขภาพและมีการ พัฒนาด้านกีฬา เพิ่มขึ้น	กองการศึกษาฯ
๒	โครงการร่วมกิจกรรม งานมะขามหวาน นครบาล เพชรบูรณ์	เพื่อส่งเสริมให้เด็ก เยาวชน สตรี ผู้ด้อยโอกาส และประชาชน ร่วมกันสืบสานอนุรักษ์ วัฒนธรรม ประเพณีอันดีงาม ของท้องถิ่นให้คงอยู่สืบไป และเป็นการส่งเสริมการ ท่องเที่ยวของจังหวัดเพชรบูรณ์	ส่งธิดามะขามหวาน , รถมะขามหวาน และนางสาว นครบาลเพชรบูรณ์ เข้าร่วม กิจกรรม และจัดหาอาหาร อาหารว่างและเครื่องดื่ม สำหรับผู้ร่วมกิจกรรม ตามที่ จังหวัดกำหนด/มอบหมาย ปีละ ๑ ครั้ง	๒๐๐,๐๐๐	๒๐๐,๐๐๐	๒๐๐,๐๐๐	๒๐๐,๐๐๐	๒๐๐,๐๐๐	ปีละ ๑ ครั้ง	เด็ก เยาวชน สตรี ผู้ด้อยโอกาส และ ประชาชนมีส่วนร่วม ร่วมกันสืบสานและ อนุรักษ์ไว้ซึ่ง วัฒนธรรมที่ดีงาม ของท้องถิ่นและได้ กระตุ้นเศรษฐกิจการ ท่องเที่ยวในจังหวัด	กองการศึกษาฯ

**รายละเอียดโครงการพัฒนา**  
**แผนพัฒนาท้องถิ่น (พ.ศ. ๒๕๖๖ - ๒๕๗๐)**  
**ขององค์การบริหารส่วนจังหวัดเพชรบูรณ์**

ก. ยุทธศาสตร์จังหวัดที่ ๓ ยกระดับคุณภาพชีวิตและเสริมสร้างความมั่นคงอย่างเท่าเทียม

ข. ยุทธศาสตร์การพัฒนาขององค์กรปกครองส่วนท้องถิ่นในเขตจังหวัดเพชรบูรณ์ ที่ ๑ การพัฒนาด้านโครงสร้างพื้นฐาน

๒. ยุทธศาสตร์การพัฒนาด้านการส่งเสริมคุณภาพการศึกษา ศาสนา วัฒนธรรม ประเพณี การกีฬา นันทนาการ และพัฒนาคุณภาพชีวิต

๒.๕ แผนงานศาสนา วัฒนธรรม และนันทนาการ

ที่	โครงการ	วัตถุประสงค์	เป้าหมาย (ผลผลิตของโครงการ)	งบประมาณ					ตัวชี้วัด (KPI)	ผลลัพธ์ที่คาดว่าจะได้รับ	หน่วยงาน รับผิดชอบหลัก
				๒๕๖๖ (บาท)	๒๕๖๗ (บาท)	๒๕๖๘ (บาท)	๒๕๖๙ (บาท)	๒๕๗๐ (บาท)			
๓	โครงการร่วมจัดงานมะขามหวานนครบาลเพชรบูรณ์	เพื่อส่งเสริมให้เด็ก เยาวชน สตรี ผู้ด้อยโอกาส และประชาชน ร่วมกันสืบสานอนุรักษ์ วัฒนธรรม ประเพณีอันดีงาม ของท้องถิ่นให้คงอยู่สืบไป และเป็นการส่งเสริมการท่องเที่ยวของจังหวัดเพชรบูรณ์	จัดการระบบแสง สี เสียง เอฟเฟกต์ ระบบฉายภาพ ผ่านจอ LED บริเวณเวทีกลาง หรือตามที่จังหวัดกำหนด /มอบหมาย ปีละ ๑ ครั้ง	๕๐๐,๐๐๐	๕๐๐,๐๐๐	๕๐๐,๐๐๐	๕๐๐,๐๐๐	๕๐๐,๐๐๐	ปีละ ๑ ครั้ง	เด็ก เยาวชน สตรี ผู้ด้อยโอกาส และประชาชนมีส่วนร่วมกันสืบสานและอนุรักษ์ไว้ซึ่ง วัฒนธรรมที่ดีงาม ของท้องถิ่นและได้ กระตุ้นเศรษฐกิจการท่องเที่ยวในจังหวัด เพชรบูรณ์	กองการศึกษาฯ
๔	โครงการร่วมจัดงานบวงสรวงเฉลิมฉลองอนุสรณ์สถานเมืองราดพ่อขุนผาเมือง และงานประเพณีลอยกระทง	เพื่อส่งเสริมให้เด็ก เยาวชน สตรี ผู้ด้อยโอกาส และประชาชน ร่วมกันสืบสานอนุรักษ์ วัฒนธรรม ประเพณีอันดีงาม ของท้องถิ่นให้คงอยู่สืบไป และเป็นการส่งเสริมการท่องเที่ยวของจังหวัดเพชรบูรณ์	ตกแต่งสถานที่บวงสรวง จัดสถานที่พร้อมระบบไฟฟ้า และเครื่องเสียง หรือตามที่หน่วยงานเจ้าภาพกำหนด/มอบหมาย ปีละ ๑ ครั้ง	๑๐๐,๐๐๐	๑๐๐,๐๐๐	๑๐๐,๐๐๐	๑๐๐,๐๐๐	๑๐๐,๐๐๐	ปีละ ๑ ครั้ง	เด็ก เยาวชน สตรี ผู้ด้อยโอกาส และประชาชนมีส่วนร่วมกันสืบสานและอนุรักษ์ไว้ซึ่งวัฒนธรรมที่ดีงาม ของท้องถิ่นและได้ กระตุ้นเศรษฐกิจการท่องเที่ยวในจังหวัด เพชรบูรณ์	กองการศึกษาฯ

**รายละเอียดโครงการพัฒนา**  
**แผนพัฒนาท้องถิ่น (พ.ศ. ๒๕๖๖ - ๒๕๗๐)**  
**ขององค์การบริหารส่วนจังหวัดเพชรบูรณ์**

ก. ยุทธศาสตร์จังหวัดที่ ๓ ยกระดับคุณภาพชีวิตและเสริมสร้างความมั่นคงอย่างเท่าเทียม

ข. ยุทธศาสตร์การพัฒนาขององค์กรปกครองส่วนท้องถิ่นในเขตจังหวัดเพชรบูรณ์ ที่ ๑ การพัฒนาด้านโครงสร้างพื้นฐาน

๒. ยุทธศาสตร์การพัฒนาด้านการส่งเสริมคุณภาพการศึกษา ศาสนา วัฒนธรรม ประเพณี การกีฬา นันทนาการ และพัฒนาคุณภาพชีวิต

๒.๕ แผนงานศาสนา วัฒนธรรม และนันทนาการ

ที่	โครงการ	วัตถุประสงค์	เป้าหมาย (ผลผลิตของโครงการ)	งบประมาณ					ตัวชี้วัด (KPI)	ผลลัพธ์ที่คาดว่าจะได้รับ	หน่วยงาน รับผิดชอบหลัก
				๒๕๖๖ (บาท)	๒๕๖๗ (บาท)	๒๕๖๘ (บาท)	๒๕๖๙ (บาท)	๒๕๗๐ (บาท)			
๕	โครงการร่วมจัดงานประเพณี เผาข้าวหลามและมหรพรมของดี อำเภอน้ำหนาว	เพื่อส่งเสริมให้เด็ก เยาวชน สตรี ผู้ด้อยโอกาส และประชาชน ร่วมกันสืบสานอนุรักษ์ วัฒนธรรม ประเพณีอันดีงาม ของท้องถิ่นให้คงอยู่สืบไป และเป็นการส่งเสริมการ ท่องเที่ยวของจังหวัดเพชรบูรณ์	ตกแต่งและจัดสถานที่พร้อม ระบบไฟฟ้า หรือตามที่ หน่วยงานเจ้าภาพกำหนด/ มอบหมาย ปีละ ๑ ครั้ง	๑๐๐,๐๐๐	๑๐๐,๐๐๐	๑๐๐,๐๐๐	๑๐๐,๐๐๐	๑๐๐,๐๐๐	ปีละ ๑ ครั้ง	เด็ก เยาวชน สตรี ผู้ด้อยโอกาส และ ประชาชนมีส่วนร่วม กันสืบสานและอนุรักษ์ ไว้ซึ่งวัฒนธรรมที่ดีงาม ของท้องถิ่นและได้ กระตุ้นเศรษฐกิจการ ท่องเที่ยวในจังหวัด เพชรบูรณ์	กองการศึกษาฯ
๖	โครงการร่วมจัดงานพิธีบวงสรวง ดวงพระวิญญาณ สมเด็จพระ นเรศวรมหาราช	เพื่อส่งเสริมให้เด็ก เยาวชน สตรี ผู้ด้อยโอกาส และประชาชน ร่วมกันสืบสานอนุรักษ์ วัฒนธรรม ประเพณีอันดีงาม ของท้องถิ่นให้คงอยู่สืบไป และเป็นการส่งเสริมการ ท่องเที่ยวของจังหวัดเพชรบูรณ์	จัดหาระบบแสงเสียง และไฟฟ้าระดับบริเวณงาน หรือตามที่หน่วยงานเจ้าภาพ กำหนด/มอบหมาย ปีละ ๑ ครั้ง	๒๐๐,๐๐๐	๒๐๐,๐๐๐	๒๐๐,๐๐๐	๒๐๐,๐๐๐	๒๐๐,๐๐๐	ปีละ ๑ ครั้ง	เด็ก เยาวชน สตรี ผู้ด้อยโอกาส และ ประชาชนมีส่วนร่วม กันสืบสานและอนุรักษ์ ไว้ซึ่งวัฒนธรรมที่ดีงาม ของท้องถิ่นและได้ กระตุ้นเศรษฐกิจการ ท่องเที่ยวในจังหวัด เพชรบูรณ์	กองการศึกษาฯ

**รายละเอียดโครงการพัฒนา**  
**แผนพัฒนาท้องถิ่น (พ.ศ. ๒๕๖๖ - ๒๕๗๐)**  
**ขององค์การบริหารส่วนจังหวัดเพชรบูรณ์**

ก. ยุทธศาสตร์จังหวัดที่ ๓ ยกระดับคุณภาพชีวิตและเสริมสร้างความมั่นคงอย่างเท่าเทียม

ข. ยุทธศาสตร์การพัฒนาขององค์กรปกครองส่วนท้องถิ่นในเขตจังหวัดเพชรบูรณ์ ที่ ๑ การพัฒนาด้านโครงสร้างพื้นฐาน

๒. ยุทธศาสตร์การพัฒนาด้านการส่งเสริมคุณภาพการศึกษา ศาสนา วัฒนธรรม ประเพณี การกีฬา นันทนาการ และพัฒนาคุณภาพชีวิต

๒.๕ แผนงานศาสนา วัฒนธรรม และนันทนาการ

ที่	โครงการ	วัตถุประสงค์	เป้าหมาย (ผลผลิตของโครงการ)	งบประมาณ					ตัวชี้วัด (KPI)	ผลลัพธ์ที่คาดว่าจะได้รับ	หน่วยงาน รับผิดชอบหลัก
				๒๕๖๖ (บาท)	๒๕๖๗ (บาท)	๒๕๖๘ (บาท)	๒๕๖๙ (บาท)	๒๕๗๐ (บาท)			
๗	โครงการร่วมจัดงานประเพณี บวงสรวงเจ้าพ่อศรีเทพ	เพื่อส่งเสริมให้เด็ก เยาวชน สตรี ผู้ด้อยโอกาส และประชาชน ร่วมกันสืบสานอนุรักษ์ วัฒนธรรม ประเพณีอันดีงาม ของท้องถิ่นให้คงอยู่สืบไป และเป็นการส่งเสริมการ ท่องเที่ยวของจังหวัดเพชรบูรณ์	จัดสถานที่ พร้อมระบบ เครื่องเสียงและไฟประดับ หรือตามที่หน่วยงานเจ้าภาพ กำหนด/มอบหมาย ปีละ ๑ ครั้ง	๓๐๐,๐๐๐	๓๐๐,๐๐๐	๓๐๐,๐๐๐	๓๐๐,๐๐๐	๓๐๐,๐๐๐	ปีละ ๑ ครั้ง	เด็ก เยาวชน สตรี ผู้ด้อยโอกาส และ ประชาชนมีส่วนร่วม กันสืบสานและอนุรักษ์ ไว้ซึ่งวัฒนธรรมที่ดีงาม ของท้องถิ่นและได้ กระตุ้นเศรษฐกิจการ ท่องเที่ยวในจังหวัด เพชรบูรณ์	กองการศึกษาฯ
๘	โครงการร่วมจัดงานประเพณี อั้งไฟพญานาค	เพื่อส่งเสริมให้เด็ก เยาวชน สตรี ผู้ด้อยโอกาส และประชาชน ร่วมกันสืบสานอนุรักษ์ วัฒนธรรม ประเพณีอันดีงาม ของท้องถิ่นให้คงอยู่สืบไป และเป็นการส่งเสริมการ ท่องเที่ยวของจังหวัดเพชรบูรณ์	จัดหาเวทีพร้อมระบบ เครื่องเสียง และไฟประดับเวที ตกแต่งสถานที่ เงินรางวัล ถ้วยรางวัล หรือตามที่ หน่วยงานเจ้าภาพกำหนด/ มอบหมาย ปีละ ๑ ครั้ง	๘๐๐,๐๐๐	๘๐๐,๐๐๐	๘๐๐,๐๐๐	๘๐๐,๐๐๐	๘๐๐,๐๐๐	ปีละ ๑ ครั้ง	เด็ก เยาวชน สตรี ผู้ด้อยโอกาส และ ประชาชนมีส่วนร่วม กันสืบสานและอนุรักษ์ ไว้ซึ่งวัฒนธรรมที่ดีงาม ของท้องถิ่นและได้ กระตุ้นเศรษฐกิจการ ท่องเที่ยวในจังหวัด เพชรบูรณ์	กองการศึกษาฯ

**รายละเอียดโครงการพัฒนา**  
**แผนพัฒนาท้องถิ่น (พ.ศ. ๒๕๖๖ - ๒๕๗๐)**  
**ขององค์การบริหารส่วนจังหวัดเพชรบูรณ์**

ก. ยุทธศาสตร์จังหวัดที่ ๓ ยกระดับคุณภาพชีวิตและเสริมสร้างความมั่นคงอย่างเท่าเทียม

ข. ยุทธศาสตร์การพัฒนาขององค์กรปกครองส่วนท้องถิ่นในเขตจังหวัดเพชรบูรณ์ ที่ ๑ การพัฒนาด้านโครงสร้างพื้นฐาน

๒. ยุทธศาสตร์การพัฒนาด้านการส่งเสริมคุณภาพการศึกษา ศาสนา วัฒนธรรม ประเพณี การกีฬา นันทนาการ และพัฒนาคุณภาพชีวิต

๒.๕ แผนงานศาสนา วัฒนธรรม และนันทนาการ

ที่	โครงการ	วัตถุประสงค์	เป้าหมาย (ผลผลิตของโครงการ)	งบประมาณ					ตัวชี้วัด (KPI)	ผลลัพธ์ที่คาดว่าจะได้รับ	หน่วยงาน รับผิดชอบหลัก
				๒๕๖๖ (บาท)	๒๕๖๗ (บาท)	๒๕๖๘ (บาท)	๒๕๖๙ (บาท)	๒๕๗๐ (บาท)			
๙	โครงการร่วมจัดงานเทศกาล "เส็งกลอง ล่องโคมไฟ ไหว้พ้อขุนผาเมือง"	เพื่อส่งเสริมให้เด็ก เยาวชน สตรี ผู้ด้อยโอกาส และประชาชน ร่วมกันสืบสานอนุรักษ์ วัฒนธรรม ประเพณีอันดีงาม ของท้องถิ่นให้คงอยู่สืบไป และเป็นการส่งเสริมการท่องเที่ยวของจังหวัดเพชรบูรณ์	จัดหาระบบเครื่องเสียง งตงแต่งสถานที่ จัดเครื่อง บวงสรวง ค่าใช้จ่ายพิธีสงฆ์ หรือตามที่หน่วยงานเจ้าภาพ กำหนด/มอบหมาย ปีละ ๑ ครั้ง	๑๐๐,๐๐๐	๑๐๐,๐๐๐	๑๐๐,๐๐๐	๑๐๐,๐๐๐	๑๐๐,๐๐๐	ปีละ ๑ ครั้ง	เด็ก เยาวชน สตรี ผู้ด้อยโอกาส และ ประชาชนมีส่วนร่วม กันสืบสานและอนุรักษ์ ไว้ซึ่งวัฒนธรรมที่ดีงาม ของท้องถิ่นและได้ กระตุ้นเศรษฐกิจการ ท่องเที่ยวในจังหวัด เพชรบูรณ์	กองการศึกษาฯ
๑๐	โครงการร่วมจัดงานพิธีบวงสรวง สมโภชศาลหลักเมืองนครบาล เพชรบูรณ์ และสักการะอนุสาวรีย์ จอมพล ป.พิบูลสงคราม	เพื่อส่งเสริมให้เด็ก เยาวชน สตรี ผู้ด้อยโอกาส และประชาชน ร่วมกันสืบสานอนุรักษ์ วัฒนธรรม ประเพณีอันดีงาม ของท้องถิ่นให้คงอยู่สืบไป และเป็นการส่งเสริมการท่องเที่ยวของจังหวัดเพชรบูรณ์	จัดหาระบบไฟฟ้าแสงสว่าง และเวทีกลาง หรือตามที่ เจ้าภาพกำหนด/มอบหมาย ปีละ ๑ ครั้ง	๒๐๐,๐๐๐	๒๐๐,๐๐๐	๒๐๐,๐๐๐	๒๐๐,๐๐๐	๒๐๐,๐๐๐	ปีละ ๑ ครั้ง	เด็ก เยาวชน สตรี ผู้ด้อยโอกาส และ ประชาชนมีส่วนร่วม กันสืบสานและอนุรักษ์ ไว้ซึ่งวัฒนธรรมที่ดีงาม ของท้องถิ่นและได้ กระตุ้นเศรษฐกิจการ ท่องเที่ยวในจังหวัด เพชรบูรณ์	กองการศึกษาฯ

**รายละเอียดโครงการพัฒนา**  
**แผนพัฒนาท้องถิ่น (พ.ศ. ๒๕๖๖ - ๒๕๗๐)**  
**ขององค์การบริหารส่วนจังหวัดเพชรบูรณ์**

ก. ยุทธศาสตร์จังหวัดที่ ๓ ยกระดับคุณภาพชีวิตและเสริมสร้างความมั่นคงอย่างเท่าเทียม

ข. ยุทธศาสตร์การพัฒนาขององค์กรปกครองส่วนท้องถิ่นในเขตจังหวัดเพชรบูรณ์ ที่ ๑ การพัฒนาด้านโครงสร้างพื้นฐาน

๒. ยุทธศาสตร์การพัฒนาด้านการส่งเสริมคุณภาพการศึกษา ศาสนา วัฒนธรรม ประเพณี การกีฬา นันทนาการ และพัฒนาคุณภาพชีวิต

๒.๕ แผนงานศาสนา วัฒนธรรม และนันทนาการ

ที่	โครงการ	วัตถุประสงค์	เป้าหมาย (ผลผลิตของโครงการ)	งบประมาณ					ตัวชี้วัด (KPI)	ผลลัพธ์ที่คาดว่าจะได้รับ	หน่วยงาน รับผิดชอบหลัก
				๒๕๖๖ (บาท)	๒๕๖๗ (บาท)	๒๕๖๘ (บาท)	๒๕๖๙ (บาท)	๒๕๗๐ (บาท)			
๑๑	โครงการร่วมจัดงานประเพณี อุ้มพระดำน้ำจังหวัดเพชรบูรณ์	เพื่อส่งเสริมให้เด็ก เยาวชน สตรี ผู้ด้อยโอกาส และประชาชน ร่วมกันสืบสานอนุรักษ์ วัฒนธรรม ประเพณีอันดีงาม ของท้องถิ่นให้คงอยู่สืบไป และเป็นการส่งเสริมการ ท่องเที่ยวของจังหวัดเพชรบูรณ์	จัดหาเวทีพร้อมเครื่องเสียง ระบบไฟฟ้า พลุ จัดการแสดง บันเทิงการแสดงพร้อม ถ่ายทอดสด อาหาร อาหารว่าง และเครื่องดื่ม หรือตามที่ หน่วยงานเจ้าภาพกำหนด/ มอบหมาย ปีละ ๑ ครั้ง	๕๐๐,๐๐๐	๕๐๐,๐๐๐	๕๐๐,๐๐๐	๕๐๐,๐๐๐	๕๐๐,๐๐๐	ปีละ ๑ ครั้ง	เด็ก เยาวชน สตรี ผู้ด้อยโอกาส และ ประชาชนมีส่วนร่วม กันสืบสานและอนุรักษ์ ไว้ซึ่งวัฒนธรรมที่ดีงาม ของท้องถิ่นและได้ กระตุ้นเศรษฐกิจการ ท่องเที่ยวในจังหวัด เพชรบูรณ์	กองการศึกษาฯ
๑๒	โครงการร่วมจัดงานประเพณี แข่งเรือยาวอำเภอหล่มเก่า	เพื่อส่งเสริมให้เด็ก เยาวชน สตรี ผู้ด้อยโอกาส และประชาชน ร่วมกันสืบสานอนุรักษ์ วัฒนธรรม ประเพณีอันดีงาม ของท้องถิ่นให้คงอยู่สืบไป และเป็นการส่งเสริมการ ท่องเที่ยวของจังหวัดเพชรบูรณ์	เงินรางวัลในการแข่งขัน หรือตามที่หน่วยงานเจ้าภาพ กำหนด/มอบหมาย ปีละ ๑ ครั้ง	๑๐๐,๐๐๐	๑๐๐,๐๐๐	๑๐๐,๐๐๐	๑๐๐,๐๐๐	๑๐๐,๐๐๐	ปีละ ๑ ครั้ง	เด็ก เยาวชน สตรี ผู้ด้อยโอกาส และ ประชาชนมีส่วนร่วม กันสืบสานและอนุรักษ์ ไว้ซึ่งวัฒนธรรมที่ดีงาม ของท้องถิ่นและได้ กระตุ้นเศรษฐกิจการ ท่องเที่ยวในจังหวัด เพชรบูรณ์	กองการศึกษาฯ

**รายละเอียดโครงการพัฒนา**  
**แผนพัฒนาท้องถิ่น (พ.ศ. ๒๕๖๖ - ๒๕๗๐)**  
**ขององค์การบริหารส่วนจังหวัดเพชรบูรณ์**

ก. ยุทธศาสตร์จังหวัดที่ ๓ ยกระดับคุณภาพชีวิตและเสริมสร้างความมั่นคงอย่างเท่าเทียม

ข. ยุทธศาสตร์การพัฒนาขององค์กรปกครองส่วนท้องถิ่นในเขตจังหวัดเพชรบูรณ์ ที่ ๑ การพัฒนาด้านโครงสร้างพื้นฐาน

๒. ยุทธศาสตร์การพัฒนาด้านการส่งเสริมคุณภาพการศึกษา ศาสนา วัฒนธรรม ประเพณี การกีฬา นันทนาการ และพัฒนาคุณภาพชีวิต

๒.๕ แผนงานศาสนา วัฒนธรรม และนันทนาการ

ที่	โครงการ	วัตถุประสงค์	เป้าหมาย (ผลผลิตของโครงการ)	งบประมาณ					ตัวชี้วัด (KPI)	ผลลัพธ์ที่คาดว่าจะได้รับ	หน่วยงาน รับผิดชอบหลัก
				๒๕๖๖ (บาท)	๒๕๖๗ (บาท)	๒๕๖๘ (บาท)	๒๕๖๙ (บาท)	๒๕๗๐ (บาท)			
๑๓	โครงการร่วมจัดงานประเพณี แห่เทียนจำนำพรรษา	เพื่อส่งเสริมให้เด็ก เยาวชน สตรี ผู้ด้อยโอกาส และประชาชน ร่วมกันสืบสานอนุรักษ์ วัฒนธรรม ประเพณีอันดีงาม ของท้องถิ่นให้คงอยู่สืบไป และเป็นการส่งเสริมการ ท่องเที่ยวของจังหวัดเพชรบูรณ์	จัดสถานที่ ตกแต่งเวทีพร้อม ระบบเครื่องเสียง และเครื่อง ปั่นไฟ หรือตามที่หน่วยงาน เจ้าภาพกำหนด/มอบหมาย ปีละ ๑ ครั้ง	๑๐๐,๐๐๐	๑๐๐,๐๐๐	๑๐๐,๐๐๐	๑๐๐,๐๐๐	๑๐๐,๐๐๐	ปีละ ๑ ครั้ง	เด็ก เยาวชน สตรี ผู้ด้อยโอกาส และ ประชาชนมีส่วนร่วม กันสืบสานและอนุรักษ์ ไว้ซึ่งวัฒนธรรมที่ดีงาม ของท้องถิ่นและได้ กระตุ้นเศรษฐกิจการ ท่องเที่ยวในจังหวัด เพชรบูรณ์	กองการศึกษาฯ
๑๔	โครงการร่วมจัดงานสืบสาน ประเพณีปีใหม่ม้ง	เพื่อส่งเสริมให้เด็ก เยาวชน สตรี ผู้ด้อยโอกาส และประชาชน ร่วมกันสืบสานอนุรักษ์ วัฒนธรรม ประเพณีอันดีงาม ของท้องถิ่นให้คงอยู่สืบไป และเป็นการส่งเสริมการ ท่องเที่ยวของจังหวัดเพชรบูรณ์	จัดหาระบบไฟฟ้าแสงสว่าง ภายในบริเวณงาน หรือตามที่ หน่วยงานเจ้าภาพกำหนด/ มอบหมาย ปีละ ๑ ครั้ง	๑๐๐,๐๐๐	๑๐๐,๐๐๐	๑๐๐,๐๐๐	๑๐๐,๐๐๐	๑๐๐,๐๐๐	ปีละ ๑ ครั้ง	เด็ก เยาวชน สตรี ผู้ด้อยโอกาส และ ประชาชนมีส่วนร่วม กันสืบสานและอนุรักษ์ ไว้ซึ่งวัฒนธรรมที่ดีงาม ของท้องถิ่นและได้ กระตุ้นเศรษฐกิจการ ท่องเที่ยวในจังหวัด เพชรบูรณ์	กองการศึกษาฯ

**รายละเอียดโครงการพัฒนา  
แผนพัฒนาท้องถิ่น (พ.ศ. ๒๕๖๖ - ๒๕๗๐)  
ขององค์การบริหารส่วนจังหวัดเพชรบูรณ์**

ก. ยุทธศาสตร์จังหวัดที่ ๓ ยกระดับคุณภาพชีวิตและเสริมสร้างความมั่นคงอย่างเท่าเทียม

ข. ยุทธศาสตร์การพัฒนาขององค์กรปกครองส่วนท้องถิ่นในเขตจังหวัดเพชรบูรณ์ ที่ ๑ การพัฒนาด้านโครงสร้างพื้นฐาน

๒. ยุทธศาสตร์การพัฒนาด้านการส่งเสริมคุณภาพการศึกษา ศาสนา วัฒนธรรม ประเพณี การกีฬา นันทนาการ และพัฒนาคุณภาพชีวิต

๒.๕ แผนงานศาสนา วัฒนธรรม และนันทนาการ

ที่	โครงการ	วัตถุประสงค์	เป้าหมาย (ผลผลิตของโครงการ)	งบประมาณ					ตัวชี้วัด (KPI)	ผลลัพธ์ที่คาดว่าจะได้รับ	หน่วยงาน รับผิดชอบหลัก
				๒๕๖๖ (บาท)	๒๕๖๗ (บาท)	๒๕๖๘ (บาท)	๒๕๖๙ (บาท)	๒๕๗๐ (บาท)			
๑๕	โครงการร่วมจัดงาน "วัฒนธรรมไทหล่ม ขนมเส้นหล่มเก่า และเทศกาล อาหารสะอาดรสชาดีอร่อย"	เพื่อส่งเสริมให้เด็ก เยาวชน สตรี ผู้ด้อยโอกาส และประชาชน ร่วมกันสืบสานอนุรักษ์ วัฒนธรรม ประเพณีอันดีงาม ของท้องถิ่นให้คงอยู่สืบไป และเป็นการส่งเสริมการ ท่องเที่ยวของจังหวัดเพชรบูรณ์	จัดสถานที่ภายในงาน หรือตามที่หน่วยงานเจ้าภาพ กำหนด/มอบหมาย ปีละ ๑ ครั้ง	๑๕๐,๐๐๐	๑๕๐,๐๐๐	๑๕๐,๐๐๐	๑๕๐,๐๐๐	๑๕๐,๐๐๐	ปีละ ๑ ครั้ง	เด็ก เยาวชน สตรี ผู้ด้อยโอกาส และ ประชาชนมีส่วนร่วม กันสืบสานและอนุรักษ์ ไว้ซึ่งวัฒนธรรมที่ดีงาม ของท้องถิ่นและได้ กระตุ้นเศรษฐกิจการ ท่องเที่ยวในจังหวัด เพชรบูรณ์	กองการศึกษาฯ
๑๖	โครงการเสริมสร้างคุณธรรม ในสถานศึกษา	เพื่อเสริมสร้างคุณธรรม จริยธรรมในสถานศึกษา ให้แก่ครูและบุคลากร ทางการศึกษา	จัดอบรมให้กับครู และบุคลากร ทางการศึกษาโรงเรียนองค์การ บริหารส่วนจังหวัดเพชรบูรณ์ (วังชมภูวิทยาคม) ปีละ ๑ ครั้ง	๒๔,๐๐๐	๒๔,๐๐๐	๒๔,๐๐๐	๒๔,๐๐๐	๒๔,๐๐๐	ปีละ ๑ ครั้ง	ครู และบุคลากร ทางการศึกษา ได้รับการเสริมสร้าง คุณธรรมและ จริยธรรม	โรงเรียน อบจ.พช.
๑๗	โครงการส่งเสริมพัฒนาคุณธรรม จริยธรรม นักเรียน	เพื่อพัฒนาคุณธรรม จริยธรรม ให้กับนักเรียน	นักเรียนของโรงเรียนองค์การ บริหารส่วนจังหวัดเพชรบูรณ์ (วังชมภูวิทยาคม) เข้าร่วม กิจกรรมไม่น้อยกว่าร้อยละ ๘๐	๑๐๐,๐๐๐	๑๐๐,๐๐๐	๑๐๐,๐๐๐	๑๐๐,๐๐๐	๑๐๐,๐๐๐	นักเรียน เข้าร่วม กิจกรรม ไม่น้อย กว่าร้อยละ ๘๐	นักเรียนได้รับการ พัฒนาด้านคุณธรรม และจริยธรรม	โรงเรียน อบจ.พช.



รายละเอียดโครงการพัฒนา  
แผนพัฒนาท้องถิ่น (พ.ศ. ๒๕๖๖ - ๒๕๗๐)  
ขององค์การบริหารส่วนจังหวัดเพชรบูรณ์

ก.ยุทธศาสตร์จังหวัดที่ ๓ ยกระดับคุณภาพชีวิตและเสริมสร้างความมั่นคงอย่างเท่าเทียม

ข.ยุทธศาสตร์การพัฒนาขององค์กรปกครองส่วนท้องถิ่นในเขตจังหวัดเพชรบูรณ์ ที่ ๑ การพัฒนาด้านโครงสร้างพื้นฐาน

๒. ยุทธศาสตร์การพัฒนาด้านการส่งเสริมคุณภาพการศึกษา ศาสนา วัฒนธรรม ประเพณี การกีฬา นันทนาการ และพัฒนาคุณภาพชีวิต

๒.๕ แผนงานศาสนา วัฒนธรรม และนันทนาการ

ที่	โครงการ	วัตถุประสงค์	เป้าหมาย (ผลผลิตของโครงการ)	งบประมาณ					ตัวชี้วัด (KPI)	ผลลัพธ์ที่คาดว่าจะได้รับ	หน่วยงาน รับผิดชอบหลัก
				๒๕๖๖ (บาท)	๒๕๖๗ (บาท)	๒๕๖๘ (บาท)	๒๕๖๙ (บาท)	๒๕๗๐ (บาท)			
๑๘	โครงการส่งเสริมอนุรักษ์วัฒนธรรมไทย	เพื่อส่งเสริมให้นักเรียนในเขตจังหวัดเพชรบูรณ์ได้เรียนการอนุรักษ์วัฒนธรรมไทย	นักเรียน ครู และบุคลากรทางการศึกษาของสถานศึกษาในเขตจังหวัดเพชรบูรณ์ เข้าร่วมอบรมและศึกษาดูงานไม่น้อยกว่า ๒๐๐ คน	๔๐๐,๐๐๐	๔๐๐,๐๐๐	๔๐๐,๐๐๐	๔๐๐,๐๐๐	๔๐๐,๐๐๐	นักเรียน ครู และบุคลากรทางการศึกษาของสถานศึกษาในเขตจังหวัดเพชรบูรณ์ เข้าร่วมอบรมและศึกษาดูงานไม่น้อยกว่า ๒๐๐ คน	นักเรียน ครู และบุคลากรทางการศึกษาของสถานศึกษาในเขตจังหวัดเพชรบูรณ์ได้เรียนรู้เข้าใจและร่วมกันอนุรักษ์วัฒนธรรมอันดีงามของไทย	กองการศึกษาฯ
๑๙	โครงการกีฬาเชื่อมความสัมพันธ์ผู้นำชุมชนและประชาชนจังหวัดเพชรบูรณ์	เพื่อส่งเสริมสนับสนุนให้ประชาชนในเขตจังหวัดเพชรบูรณ์ได้ออกกำลังกาย เล่นกีฬา และร่วมกิจกรรมนันทนาการต่างๆ	ประชาชนตัวแทนแต่ละอำเภอในจังหวัดเพชรบูรณ์ เข้าร่วมกิจกรรม ไม่น้อยกว่า ๕๐๐ คน	๒๕๐,๐๐๐	๒๕๐,๐๐๐	๒๕๐,๐๐๐	๒๕๐,๐๐๐	๒๕๐,๐๐๐	ประชาชนตัวแทนแต่ละอำเภอในจังหวัดเพชรบูรณ์ เข้าร่วมกิจกรรม ไม่น้อยกว่า ๕๐๐ คน	ประชาชนตัวแทนอำเภอในจังหวัดเพชรบูรณ์ได้ออกกำลังกาย เล่นกีฬา และร่วมกิจกรรมนันทนาการต่างๆ	กองการศึกษาฯ

**รายละเอียดโครงการพัฒนา**  
**แผนพัฒนาท้องถิ่น (พ.ศ. ๒๕๖๖ - ๒๕๗๐)**  
**ขององค์การบริหารส่วนจังหวัดเพชรบูรณ์**

ก. ยุทธศาสตร์จังหวัดที่ ๓ ยกระดับคุณภาพชีวิตและเสริมสร้างความมั่นคงอย่างเท่าเทียม

ข. ยุทธศาสตร์การพัฒนาขององค์กรปกครองส่วนท้องถิ่นในเขตจังหวัดเพชรบูรณ์ ที่ ๑ การพัฒนาด้านโครงสร้างพื้นฐาน

๒. ยุทธศาสตร์การพัฒนาด้านการส่งเสริมคุณภาพการศึกษา ศาสนา วัฒนธรรม ประเพณี การกีฬา นันทนาการ และพัฒนาคุณภาพชีวิต

๒.๕ แผนงานศาสนา วัฒนธรรม และนันทนาการ

ที่	โครงการ	วัตถุประสงค์	เป้าหมาย (ผลผลิตของโครงการ)	งบประมาณ					ตัวชี้วัด (KPI)	ผลลัพธ์ที่คาดว่าจะได้รับ	หน่วยงาน รับผิดชอบหลัก
				๒๕๖๖ (บาท)	๒๕๖๗ (บาท)	๒๕๖๘ (บาท)	๒๕๖๙ (บาท)	๒๕๗๐ (บาท)			
๒๐	โครงการแข่งขันกีฬานักเรียน องค์กรปกครองส่วนท้องถิ่น แห่งประเทศไทย ระดับภาค	เพื่อส่งเสริมกิจกรรม การแข่งขันกีฬานักเรียน องค์กรปกครองส่วนท้องถิ่น แห่งประเทศไทย ระดับภาค	นักเรียน และครูผู้ควบคุม นักกีฬา ของโรงเรียนองค์การ บริหารส่วนจังหวัดเพชรบูรณ์ (วังชมภูวิทยาคม) เข้าร่วม การแข่งขันกีฬา ไม่น้อยกว่า ๔ ชนิดกีฬา	๓๕๐,๐๐๐	๓๕๐,๐๐๐	๓๕๐,๐๐๐	๓๕๐,๐๐๐	๓๕๐,๐๐๐	นักเรียน และ ครูผู้ควบคุม นักกีฬาเข้าร่วม การแข่งขันกีฬา ไม่น้อยกว่า ๔ ชนิดกีฬา	นักเรียนและครู ผู้ควบคุมนักกีฬา ที่เข้าร่วมการแข่งขัน กีฬาได้รับการพัฒนา ทักษะด้านการกีฬา เพิ่มขึ้น	กองการศึกษาฯ
๒๑	โครงการแข่งขันกีฬานักเรียน องค์กรปกครองส่วนท้องถิ่น แห่งประเทศไทย ระดับประเทศ	เพื่อส่งเสริมกิจกรรม การแข่งขันกีฬานักเรียน องค์กรปกครองส่วนท้องถิ่น แห่งประเทศไทย ระดับประเทศ	นักเรียน และครูผู้ควบคุม นักกีฬาเข้าร่วมการแข่งขัน กีฬาของโรงเรียนองค์การ บริหารส่วนจังหวัดเพชรบูรณ์ (วังชมภูวิทยาคม) ที่เป็น ตัวแทนระดับภาคเข้าร่วม การแข่งขันกีฬา ปีละ ๑ ครั้ง	๑๕๐,๐๐๐	๑๕๐,๐๐๐	๑๕๐,๐๐๐	๑๕๐,๐๐๐	๑๕๐,๐๐๐	ปีละ ๑ ครั้ง	นักเรียนและครู ผู้ควบคุมนักกีฬา ที่เข้าร่วมการแข่งขัน กีฬาได้รับการพัฒนา ทักษะด้านการกีฬา เพิ่มขึ้น	กองการศึกษาฯ

**รายละเอียดโครงการพัฒนา**  
**แผนพัฒนาท้องถิ่น (พ.ศ. ๒๕๖๖ - ๒๕๗๐)**  
**ขององค์การบริหารส่วนจังหวัดเพชรบูรณ์**

ก. ยุทธศาสตร์จังหวัดที่ ๓ ยกระดับคุณภาพชีวิตและเสริมสร้างความมั่นคงอย่างเท่าเทียม

ข. ยุทธศาสตร์การพัฒนาขององค์กรปกครองส่วนท้องถิ่นในเขตจังหวัดเพชรบูรณ์ ที่ ๑ การพัฒนาด้านโครงสร้างพื้นฐาน

๒. ยุทธศาสตร์การพัฒนาด้านการส่งเสริมคุณภาพการศึกษา ศาสนา วัฒนธรรม ประเพณี การกีฬา นันทนาการ และพัฒนาคุณภาพชีวิต

๒.๕ แผนงานศาสนา วัฒนธรรม และนันทนาการ

ที่	โครงการ	วัตถุประสงค์	เป้าหมาย (ผลผลิตของโครงการ)	งบประมาณ					ตัวชี้วัด (KPI)	ผลลัพธ์ที่คาดว่าจะได้รับ	หน่วยงาน รับผิดชอบหลัก
				๒๕๖๖ (บาท)	๒๕๖๗ (บาท)	๒๕๖๘ (บาท)	๒๕๖๙ (บาท)	๒๕๗๐ (บาท)			
๒๒	โครงการพัฒนาทักษะนักเรียน สู่ความเป็นเลิศด้านกีฬา	เพื่อจัดกิจกรรมพัฒนาทักษะ นักเรียนสู่ความเป็นเลิศ ด้านกีฬา	จัดกิจกรรมพัฒนาทักษะ ด้านกีฬา ไม่น้อยกว่า ๔ ชนิดกีฬา	๙๐,๐๐๐	๙๐,๐๐๐	๙๐,๐๐๐	๙๐,๐๐๐	๙๐,๐๐๐	จัดกิจกรรม พัฒนาทักษะ ด้านกีฬา ไม่น้อยกว่า ๔ ชนิดกีฬา	นักเรียนมีทักษะ ด้านกีฬาเพิ่มขึ้น	โรงเรียน อบจ.พช.
รวม ๑๑๐ โครงการ				๕,๐๑๔,๐๐๐	๕,๐๑๔,๐๐๐	๕,๐๑๔,๐๐๐	๕,๐๑๔,๐๐๐	๕,๐๑๔,๐๐๐			

รายละเอียดโครงการพัฒนา  
แผนพัฒนาท้องถิ่น (พ.ศ. ๒๕๖๖ - ๒๕๗๐)  
ขององค์การบริหารส่วนจังหวัดเพชรบูรณ์

ก. ยุทธศาสตร์จังหวัดที่ ๓ ยกระดับคุณภาพชีวิตและเสริมสร้างความมั่นคงอย่างเท่าเทียม

ข. ยุทธศาสตร์การพัฒนาขององค์กรปกครองส่วนท้องถิ่นในเขตจังหวัดเพชรบูรณ์ ที่ ๑ การพัฒนาด้านโครงสร้างพื้นฐาน

๒. ยุทธศาสตร์การพัฒนาด้านการส่งเสริมคุณภาพการศึกษา ศาสนา วัฒนธรรม ประเพณี การกีฬา นันทนาการ และพัฒนาคุณภาพชีวิต

๒.๖ แผนงานเคหะและชุมชน

ที่	โครงการ	วัตถุประสงค์	เป้าหมาย (ผลผลิตของโครงการ)	งบประมาณ					ตัวชี้วัด (KPI)	ผลลัพธ์ที่คาดว่าจะได้รับ	หน่วยงาน รับผิดชอบหลัก
				๒๕๖๖ (บาท)	๒๕๖๗ (บาท)	๒๕๖๘ (บาท)	๒๕๖๙ (บาท)	๒๕๗๐ (บาท)			
๑	โครงการปรับปรุงสนามกีฬาโรงเรียนองค์การบริหารส่วนจังหวัดเพชรบูรณ์ (วังชมภูวิทยาคม)	เพื่อปรับปรุงสนามกีฬาของโรงเรียนองค์การบริหารส่วนจังหวัดเพชรบูรณ์ (วังชมภูวิทยาคม) สำหรับใช้ในการจัดการเรียนการสอน จัดกิจกรรมและการแข่งขันกีฬาของโรงเรียนและประชาชนในจังหวัดเพชรบูรณ์	ปรับปรุงสนามกีฬาโรงเรียนองค์การบริหารส่วนจังหวัดเพชรบูรณ์ (วังชมภูวิทยาคม) จำนวน ๑ แห่ง	๑๖,๐๕๙,๔๐๐ (เงินอุดหนุนเฉพาะกิจ)	-	-	-	-	จำนวน ๑ แห่ง	โรงเรียนมีสนามกีฬาที่ได้มาตรฐานในการเรียนการสอน จัดกิจกรรมและการแข่งขันกีฬาของโรงเรียนและประชาชนในจังหวัดเพชรบูรณ์	โรงเรียนอบจ.พช.
รวม ๑ โครงการ				๑๖,๐๕๙,๔๐๐	-	-	-	-			

**รายละเอียดโครงการพัฒนา**  
**แผนพัฒนาท้องถิ่น (พ.ศ. ๒๕๖๖ - ๒๕๗๐)**  
**ขององค์การบริหารส่วนจังหวัดเพชรบูรณ์**

ก.ยุทธศาสตร์จังหวัดที่ ๔ การบริหารจัดการทรัพยากรธรรมชาติและสิ่งแวดล้อมอย่างยั่งยืน

ข.ยุทธศาสตร์การพัฒนาขององค์กรปกครองส่วนท้องถิ่นในเขตจังหวัดเพชรบูรณ์ ที่ ๔ การพัฒนาด้านธรรมชาติและสิ่งแวดล้อม

๓. ยุทธศาสตร์การพัฒนาด้านเศรษฐกิจ ส่งเสริมการลงทุน การเกษตร สินค้าและผลิตภัณฑ์ และการท่องเที่ยว

๓.๑ แผนงานงานการศาสนา วัฒนธรรม และนันทนาการ

ที่	โครงการ	วัตถุประสงค์	เป้าหมาย (ผลผลิตของโครงการ)	งบประมาณ					ตัวชี้วัด (KPI)	ผลลัพธ์ที่คาดว่าจะได้รับ	หน่วยงาน รับผิดชอบหลัก
				๒๕๖๖ (บาท)	๒๕๖๗ (บาท)	๒๕๖๘ (บาท)	๒๕๖๙ (บาท)	๒๕๗๐ (บาท)			
๑	โครงการหนานน้ำที่เพชรบูรณ์	เพื่อประชาสัมพันธ์การท่องเที่ยวในจังหวัดเพชรบูรณ์	จัดกิจกรรมส่งเสริมการท่องเที่ยว	๑,๕๐๐,๐๐๐	๑,๕๐๐,๐๐๐	๑,๕๐๐,๐๐๐	๑,๕๐๐,๐๐๐	๑,๕๐๐,๐๐๐	กิจกรรมอย่างน้อยปีละ ๑ ครั้ง	การท่องเที่ยวในจังหวัดเพชรบูรณ์เป็นที่รู้จักและสนใจแก่นักท่องเที่ยว	สำนักปลัดฯ
๒	โครงการเปิดฤดูกาลท่องเที่ยวจังหวัดเพชรบูรณ์	เพื่อประชาสัมพันธ์การท่องเที่ยวในจังหวัดเพชรบูรณ์	จัดกิจกรรมส่งเสริมการท่องเที่ยว	๑,๕๐๐,๐๐๐	๑,๕๐๐,๐๐๐	๑,๕๐๐,๐๐๐	๑,๕๐๐,๐๐๐	๑,๕๐๐,๐๐๐	กิจกรรมอย่างน้อยปีละ ๑ ครั้ง	การท่องเที่ยวในจังหวัดเพชรบูรณ์เป็นที่รู้จักและสนใจแก่นักท่องเที่ยว	สำนักปลัดฯ
๓	โครงการจัดทำป้ายประชาสัมพันธ์การท่องเที่ยว	เพื่อประชาสัมพันธ์การท่องเที่ยวจังหวัดเพชรบูรณ์ให้เป็นที่รู้จักและสนใจของนักท่องเที่ยว	จัดทำป้ายประชาสัมพันธ์ส่งเสริมการท่องเที่ยวจังหวัดเพชรบูรณ์	๕,๐๐๐,๐๐๐	๕,๐๐๐,๐๐๐	๕,๐๐๐,๐๐๐	๕,๐๐๐,๐๐๐	๕,๐๐๐,๐๐๐	จัดทำป้ายอย่างน้อยปีละ ๓ ป้าย	มีสื่อเผยแพร่ประชาสัมพันธ์ส่งเสริมการท่องเที่ยวจังหวัดเพชรบูรณ์ให้นักท่องเที่ยวรู้จักจังหวัดเพชรบูรณ์มากขึ้นในระดับสากลกระตุ้นให้นักท่องเที่ยวจดจำระลึกและเกิดการท่องเที่ยวซ้ำมากขึ้น	สำนักปลัดฯ

**รายละเอียดโครงการพัฒนา**  
**แผนพัฒนาท้องถิ่น (พ.ศ. ๒๕๖๖ - ๒๕๗๐)**  
**ขององค์การบริหารส่วนจังหวัดเพชรบูรณ์**

ก. ยุทธศาสตร์จังหวัดที่ ๔ การบริหารจัดการทรัพยากรธรรมชาติและสิ่งแวดล้อมอย่างยั่งยืน

ข. ยุทธศาสตร์การพัฒนาขององค์กรปกครองส่วนท้องถิ่นในเขตจังหวัดเพชรบูรณ์ ที่ ๔ การพัฒนาด้านธรรมชาติและสิ่งแวดล้อม

๓. ยุทธศาสตร์การพัฒนาด้านเศรษฐกิจ ส่งเสริมการลงทุน การเกษตร สินค้าและผลิตภัณฑ์ และการท่องเที่ยว

๓.๑ แผนงานการศาสนา วัฒนธรรม และนันทนาการ

ที่	โครงการ	วัตถุประสงค์	เป้าหมาย (ผลผลิตของโครงการ)	งบประมาณ					ตัวชี้วัด (KPI)	ผลลัพธ์ที่คาดว่าจะได้รับ	หน่วยงาน รับผิดชอบหลัก
				๒๕๖๖ (บาท)	๒๕๖๗ (บาท)	๒๕๖๘ (บาท)	๒๕๖๙ (บาท)	๒๕๗๐ (บาท)			
๔	โครงการจัดงานถนนคนเดิน ไทหล่ม	เพื่อประชาสัมพันธ์แหล่งท่องเที่ยวเชิงวิถีชุมชนถนนคนเดินไทหล่ม แหล่งท่องเที่ยวของอำเภอหล่มสัก จังหวัดเพชรบูรณ์ ให้เป็นที่รู้จักของนักท่องเที่ยวมากขึ้น	จัดกิจกรรมประชาสัมพันธ์ ส่งเสริมการท่องเที่ยวเชิงวิถีชุมชนถนนคนเดินไทหล่ม อำเภอหล่มสัก จังหวัดเพชรบูรณ์ ให้เป็นที่รู้จักของนักท่องเที่ยว	๕๐๐,๐๐๐	๕๐๐,๐๐๐	๕๐๐,๐๐๐	๕๐๐,๐๐๐	๕๐๐,๐๐๐	จัดกิจกรรมอย่างน้อยปีละ ๑ ครั้ง	นักท่องเที่ยวได้รับทราบข้อมูลแหล่งท่องเที่ยวเชิงวิถีชุมชนถนนคนเดินไทหล่มมากขึ้น	สำนักปลัดฯ
๕	โครงการส่งเสริมการท่องเที่ยว อุทยานประวัติศาสตร์ศรีเทพ	๑. เพื่อส่งเสริมให้เป็นเจ้าบ้านที่ดี รองรับนักท่องเที่ยวที่เดินทางท่องเที่ยวอุทยานประวัติศาสตร์ศรีเทพ ๒. เพื่อส่งเสริมให้เกิดความตระหนักและอนุรักษ์ทรัพยากรแหล่งท่องเที่ยวในพื้นที่ของตนเองอย่างยั่งยืน	จัดฝึกอบรมส่งเสริมการท่องเที่ยว จำนวน ๒๐๐ คน	๒๐๐,๐๐๐	๒๐๐,๐๐๐	๒๐๐,๐๐๐	๒๐๐,๐๐๐	๒๐๐,๐๐๐	๑. จัดกิจกรรมอย่างน้อยปีละ ๑ ครั้ง ๒. ร้อยละความพึงพอใจของผู้เข้าอบรม	๑. ผู้เข้าร่วมโครงการสามารถเป็นเจ้าบ้านที่ดีรองรับนักท่องเที่ยว ๒. ผู้เข้าร่วมโครงการตระหนักและอนุรักษ์ทรัพยากรแหล่งท่องเที่ยวในพื้นที่ ๓. ผู้เข้าร่วมโครงการขยายผลในชุมชน	สำนักปลัดฯ

**รายละเอียดโครงการพัฒนา**  
**แผนพัฒนาท้องถิ่น (พ.ศ. ๒๕๖๖ - ๒๕๗๐)**  
**ขององค์การบริหารส่วนจังหวัดเพชรบูรณ์**

ก. ยุทธศาสตร์จังหวัดที่ ๔ การบริหารจัดการทรัพยากรธรรมชาติและสิ่งแวดล้อมอย่างยั่งยืน

ข. ยุทธศาสตร์การพัฒนาขององค์กรปกครองส่วนท้องถิ่นในเขตจังหวัดเพชรบูรณ์ ที่ ๔ การพัฒนาด้านธรรมชาติและสิ่งแวดล้อม

๓. ยุทธศาสตร์การพัฒนาด้านเศรษฐกิจ ส่งเสริมการลงทุน การเกษตร สินค้าและผลิตภัณฑ์ และการท่องเที่ยว

๓.๑ แผนงานการศาสนา วัฒนธรรม และนันทนาการ

ที่	โครงการ	วัตถุประสงค์	เป้าหมาย (ผลผลิตของโครงการ)	งบประมาณ					ตัวชี้วัด (KPI)	ผลลัพธ์ที่คาดว่าจะได้รับ	หน่วยงาน รับผิดชอบหลัก
				๒๕๖๖ (บาท)	๒๕๖๗ (บาท)	๒๕๖๘ (บาท)	๒๕๖๙ (บาท)	๒๕๗๐ (บาท)			
๖	โครงการปรับปรุงภูมิทัศน์ หอสมุดนานาชาติเขาค้อ	ปรับปรุงภูมิทัศน์ให้สวยงาม เป็นแหล่งท่องเที่ยวและศึกษา เรียนรู้ของนักท่องเที่ยว	ปรับปรุงภูมิทัศน์หอสมุด นานาชาติเขาค้อ ๑ แห่ง	๕๐๐,๐๐๐	๕๐๐,๐๐๐	๕๐๐,๐๐๐	๕๐๐,๐๐๐	๕๐๐,๐๐๐	ปรับปรุงภูมิทัศน์ หอสมุดนานาชาติ เขาค้อ ปีละ ๑ ครั้ง	หอสมุดนานาชาติ เขาค้อมีภูมิทัศน์ ที่สวยงามเป็นแหล่ง ท่องเที่ยวที่สามารถ ดึงดูดใจนักท่องเที่ยว	สำนักปลัดฯ
๗	โครงการจัดทำแผ่นพับประชาสัมพันธ์ การท่องเที่ยวจังหวัด เพชรบูรณ์	เพื่อเป็นสื่อประชาสัมพันธ์ เผยแพร่แหล่งท่องเที่ยวของ จังหวัดเพชรบูรณ์	จัดทำแผ่นพับประชาสัมพันธ์ การท่องเที่ยว	๒๐๐,๐๐๐	๒๐๐,๐๐๐	๒๐๐,๐๐๐	๒๐๐,๐๐๐	๒๐๐,๐๐๐	แผ่นพับ จำนวน ๑๐,๐๐๐ แผ่น	นักท่องเที่ยวได้รับ ข้อมูลเกี่ยวกับ แหล่งท่องเที่ยว ของจังหวัดเพชรบูรณ์	สำนักปลัดฯ
๘	โครงการจัดทำปฏิทินประชาสัมพันธ์ การท่องเที่ยวจังหวัด เพชรบูรณ์	เพื่อเป็นสื่อประชาสัมพันธ์ เผยแพร่แหล่งท่องเที่ยวของ จังหวัดเพชรบูรณ์	จัดทำปฏิทินประชาสัมพันธ์ การท่องเที่ยว	๕๐๐,๐๐๐	๕๐๐,๐๐๐	๕๐๐,๐๐๐	๕๐๐,๐๐๐	๕๐๐,๐๐๐	ปฏิทิน ๓,๕๐๐ อัน	นักท่องเที่ยวได้รับ ข้อมูลเกี่ยวกับ แหล่งท่องเที่ยว ของจังหวัดเพชรบูรณ์	สำนักปลัดฯ
๙	โครงการจัดทำคู่มือประชาสัมพันธ์ การท่องเที่ยวจังหวัด เพชรบูรณ์	เพื่อเป็นสื่อประชาสัมพันธ์ เผยแพร่แหล่งท่องเที่ยวของ จังหวัดเพชรบูรณ์	จัดทำคู่มือการท่องเที่ยว	๑,๕๐๐,๐๐๐	๑,๕๐๐,๐๐๐	๑,๕๐๐,๐๐๐	๑,๕๐๐,๐๐๐	๑,๕๐๐,๐๐๐	คู่มือท่องเที่ยว ๖,๐๐๐ เล่ม	นักท่องเที่ยวได้รับ ข้อมูลเกี่ยวกับ แหล่งท่องเที่ยว ของจังหวัดเพชรบูรณ์	สำนักปลัดฯ

**รายละเอียดโครงการพัฒนา**  
**แผนพัฒนาท้องถิ่น (พ.ศ. ๒๕๖๖ - ๒๕๗๐)**  
**ขององค์การบริหารส่วนจังหวัดเพชรบูรณ์**

ก. ยุทธศาสตร์จังหวัดที่ ๔ การบริหารจัดการทรัพยากรธรรมชาติและสิ่งแวดล้อมอย่างยั่งยืน

ข. ยุทธศาสตร์การพัฒนาขององค์กรปกครองส่วนท้องถิ่นในเขตจังหวัดเพชรบูรณ์ ที่ ๔ การพัฒนาด้านธรรมชาติและสิ่งแวดล้อม

๓. ยุทธศาสตร์การพัฒนาด้านเศรษฐกิจ ส่งเสริมการลงทุน การเกษตร สินค้าและผลิตภัณฑ์ และการท่องเที่ยว

๓.๑ แผนงานการศาสนา วัฒนธรรม และนันทนาการ

ที่	โครงการ	วัตถุประสงค์	เป้าหมาย (ผลผลิตของโครงการ)	งบประมาณ					ตัวชี้วัด (KPI)	ผลลัพธ์ที่คาดว่าจะได้รับ	หน่วยงาน รับผิดชอบหลัก
				๒๕๖๖ (บาท)	๒๕๖๗ (บาท)	๒๕๖๘ (บาท)	๒๕๖๙ (บาท)	๒๕๗๐ (บาท)			
๑๐	โครงการจัดทำสื่อประชาสัมพันธ์การท่องเที่ยวจังหวัดเพชรบูรณ์	เพื่อเป็นสื่อประชาสัมพันธ์เผยแพร่แหล่งท่องเที่ยวของจังหวัดเพชรบูรณ์	จัดทำสื่อประชาสัมพันธ์การท่องเที่ยว	๕๐๐,๐๐๐	๕๐๐,๐๐๐	๕๐๐,๐๐๐	๕๐๐,๐๐๐	๕๐๐,๐๐๐	คลิปวิดีโอ และหนังสือ ๑ งาน	นักท่องเที่ยวได้รับข้อมูลเกี่ยวกับแหล่งท่องเที่ยวของจังหวัดเพชรบูรณ์	สำนักปลัดฯ
๑๑	โครงการฝึกอบรมมัคคุเทศก์อาสา	๑. เพื่อฝึกอบรมให้ความรู้ความเข้าใจในด้านการท่องเที่ยวประวัติศาสตร์ท้องถิ่นฝึกทักษะการพูดในที่ชุมชน ๒. ฝึกแนะนำประวัติศาสตร์สถานที่ท่องเที่ยวภายในจังหวัดเพชรบูรณ์ได้อย่างถูกต้อง	จัดฝึกอบรมมัคคุเทศก์อาสา ลักษณะคล้ายกิจกรรม จำนวน ๑๐๐ คน	๒๐๐,๐๐๐	๒๐๐,๐๐๐	๒๐๐,๐๐๐	๒๐๐,๐๐๐	๒๐๐,๐๐๐	๑. จัดกิจกรรมอย่างน้อยปีละ ๑ ครั้ง ๒. ร้อยละความพึงพอใจของผู้เข้าอบรม	๑. ผู้เข้ารับการฝึกอบรมมีความรู้ความเข้าใจด้านการท่องเที่ยวประวัติศาสตร์ท้องถิ่นฝึกทักษะการพูดในที่ชุมชน ๒. ผู้เข้ารับการฝึกอบรมสามารถแนะนำประวัติความเป็นมาของสถานที่ท่องเที่ยวท้องถิ่นให้กับนักท่องเที่ยวได้อย่างถูกต้อง	สำนักปลัดฯ
รวม ๕๕ โครงการ				๑๒,๑๐๐,๐๐๐	๑๒,๑๐๐,๐๐๐	๑๒,๑๐๐,๐๐๐	๑๒,๑๐๐,๐๐๐	๑๒,๑๐๐,๐๐๐			



**รายละเอียดโครงการพัฒนา**  
**แผนพัฒนาท้องถิ่น (พ.ศ. ๒๕๖๖ - ๒๕๗๐)**  
**ขององค์การบริหารส่วนจังหวัดเพชรบูรณ์**

ก. ยุทธศาสตร์จังหวัดที่ ๔ การบริหารจัดการทรัพยากรธรรมชาติและสิ่งแวดล้อมอย่างยั่งยืน

ข. ยุทธศาสตร์การพัฒนาขององค์กรปกครองส่วนท้องถิ่นในเขตจังหวัดเพชรบูรณ์ ที่ ๔ การพัฒนาด้านธรรมชาติและสิ่งแวดล้อม

๓. ยุทธศาสตร์การพัฒนาด้านเศรษฐกิจ ส่งเสริมการลงทุน การเกษตร สินค้าและผลิตภัณฑ์ และการท่องเที่ยว

๓.๒ แผนงานการเกษตร

ที่	โครงการ	วัตถุประสงค์	เป้าหมาย (ผลผลิตของโครงการ)	งบประมาณ					ตัวชี้วัด (KPI)	ผลลัพธ์ที่คาดว่าจะได้รับ	หน่วยงาน รับผิดชอบหลัก
				๒๕๖๖ (บาท)	๒๕๖๗ (บาท)	๒๕๖๘ (บาท)	๒๕๖๙ (บาท)	๒๕๗๐ (บาท)			
๑	โครงการส่งเสริมและสนับสนุน วิจัยการปลูกกล้วย กล้วย	๑. เพื่อส่งเสริมและสนับสนุน วิจัยการปลูกกล้วย กล้วย ๒. เพื่อสร้างศูนย์การเรียนรู้ ด้านการปลูกพืชกล้วย กล้วย ในจังหวัดเพชรบูรณ์	๑. มีแปลงเพาะปลูกกล้วย กล้วย สำหรับส่งเสริมและ สนับสนุนการวิจัยร่วมกับ มหาวิทยาลัยแม่โจ้ ๒. มีศูนย์การเรียนรู้ด้าน การปลูกพืชกล้วย กล้วย ในจังหวัดเพชรบูรณ์ - ปี ๒๕๖๖ เป็นแหล่งเรียนรู้ ในจังหวัดเพชรบูรณ์ - ปี ๒๕๖๗ - ๒๕๖๘ เป็น แหล่งขยายพันธุ์ต้นกล้า - ปี ๒๕๖๙ - ๒๕๗๐ เป็น แหล่งรวมผลผลิตจากส่วนต่างๆ ของกล้วย	๓,๐๐๐,๐๐๐	๓,๐๐๐,๐๐๐	๓,๐๐๐,๐๐๐	๓,๐๐๐,๐๐๐	๓,๐๐๐,๐๐๐	๑. ผลงานวิจัย การปลูกกล้วย กล้วย ร่วมกับ มหาวิทยาลัย แม่โจ้ จำนวน ๑ แห่ง ๒. มีศูนย์ส่งเสริม การปลูกพืช เศรษฐกิจ (กล้วย ,กล้วย) จำนวน ๑ แห่ง	๑. มีแปลงเพาะปลูก กล้วย กล้วย สำหรับส่งเสริม และสนับสนุนการ วิจัยร่วมกับมหา- วิทยาลัยแม่โจ้ ๒. มีศูนย์การเรียนรู้ ด้านการปลูกพืช กล้วย กล้วยใน จังหวัดเพชรบูรณ์ ๓. มีศูนย์ขยายเพาะ พันธุ์ต้นกล้า ๔. มีศูนย์รวมผลผลิต จากส่วนต่างๆ ของ กล้วย	สำนักปลัดฯ
รวม ๕ โครงการ				๓,๐๐๐,๐๐๐	๓,๐๐๐,๐๐๐	๓,๐๐๐,๐๐๐	๓,๐๐๐,๐๐๐	๓,๐๐๐,๐๐๐			

**รายละเอียดโครงการพัฒนา**  
**แผนพัฒนาท้องถิ่น (พ.ศ. ๒๕๖๖ - ๒๕๗๐)**  
**ขององค์การบริหารส่วนจังหวัดเพชรบูรณ์**

ก. ยุทธศาสตร์จังหวัดที่ ๔ การบริหารจัดการทรัพยากรธรรมชาติและสิ่งแวดล้อมอย่างยั่งยืน

ข. ยุทธศาสตร์การพัฒนาขององค์กรปกครองส่วนท้องถิ่นในเขตจังหวัดเพชรบูรณ์ ที่ ๔ การพัฒนาด้านธรรมชาติและสิ่งแวดล้อม

๔. ยุทธศาสตร์การพัฒนาด้านการอนุรักษ์ ฟื้นฟูทรัพยากรธรรมชาติและสิ่งแวดล้อม

๔.๑ แผนงานสร้างความเข้มแข็งของชุมชน

ที่	โครงการ	วัตถุประสงค์	เป้าหมาย (ผลผลิตของโครงการ)	งบประมาณ					ตัวชี้วัด (KPI)	ผลลัพธ์ที่คาดว่าจะได้รับ	หน่วยงาน รับผิดชอบหลัก
				๒๕๖๖ (บาท)	๒๕๖๗ (บาท)	๒๕๖๘ (บาท)	๒๕๖๙ (บาท)	๒๕๗๐ (บาท)			
๑	โครงการกำจัดขยะมูลฝอยชุมชนเพื่อผลิตเป็นพลังงานไฟฟ้า องค์การบริหารส่วนจังหวัดเพชรบูรณ์	เพื่อส่งเสริมและสนับสนุนให้จังหวัดเพชรบูรณ์มีสถานที่กำจัดขยะมูลฝอยชุมชนเพื่อผลิตเป็นพลังงานไฟฟ้า	จัดกิจกรรมส่งเสริมและสนับสนุนให้มีสถานที่กำจัดขยะมูลฝอยชุมชนเพื่อผลิตเป็นพลังงานไฟฟ้า เช่น รณรงค์ประชาสัมพันธ์ ประชุมประชาคม ฝึกอบรม หรืออื่นๆ ที่เกี่ยวข้อง	๓๐๐,๐๐๐	-	-	-	-	จัดกิจกรรมปีละ ๑ ครั้ง	จังหวัดเพชรบูรณ์ มีสถานที่กำจัดขยะมูลฝอยชุมชนเพื่อผลิตเป็นพลังงานไฟฟ้า	กองสาธารณสุข
๒	โครงการส่งเสริมการจัดการขยะมูลฝอยชุมชนจังหวัดเพชรบูรณ์	เพื่อส่งเสริมให้จังหวัดเพชรบูรณ์มีการจัดการขยะมูลฝอยชุมชนที่ถูกต้องตามหลักวิชาการ	จัดกิจกรรมส่งเสริมการจัดการขยะมูลฝอยชุมชน เช่น รณรงค์ประชาสัมพันธ์ ประชุมฝึกอบรม หรืออื่นๆ ที่เกี่ยวข้อง	-	๑๐๐,๐๐๐	๑๐๐,๐๐๐	๑๐๐,๐๐๐	๑๐๐,๐๐๐	จัดกิจกรรมปีละ ๑ ครั้ง	จังหวัดเพชรบูรณ์ มีการจัดการขยะมูลฝอยชุมชนที่ถูกต้องตามหลักวิชาการ	กองสาธารณสุข

รายละเอียดโครงการพัฒนา  
แผนพัฒนาท้องถิ่น (พ.ศ. ๒๕๖๖ - ๒๕๗๐)  
ขององค์การบริหารส่วนจังหวัดเพชรบูรณ์

ก. ยุทธศาสตร์จังหวัดที่ ๔ การบริหารจัดการทรัพยากรธรรมชาติและสิ่งแวดล้อมอย่างยั่งยืน

ข. ยุทธศาสตร์การพัฒนาขององค์กรปกครองส่วนท้องถิ่นในเขตจังหวัดเพชรบูรณ์ ที่ ๔ การพัฒนาด้านธรรมชาติและสิ่งแวดล้อม

๔. ยุทธศาสตร์การพัฒนาด้านการอนุรักษ์ ฟื้นฟูทรัพยากรธรรมชาติและสิ่งแวดล้อม

๔.๑ แผนงานสร้างความเข้มแข็งของชุมชน

ที่	โครงการ	วัตถุประสงค์	เป้าหมาย (ผลผลิตของโครงการ)	งบประมาณ					ตัวชี้วัด (KPI)	ผลลัพธ์ที่คาดว่าจะได้รับ	หน่วยงาน รับผิดชอบหลัก
				๒๕๖๖ (บาท)	๒๕๖๗ (บาท)	๒๕๖๘ (บาท)	๒๕๖๙ (บาท)	๒๕๗๐ (บาท)			
๓	โครงการจัดการขยะอันตรายชุมชนจังหวัดเพชรบูรณ์	เพื่อนำขยะอันตรายชุมชนของจังหวัดเพชรบูรณ์ไปกำจัดให้ถูกต้องตามหลักวิชาการ	๑. จัดประชุมทบทวนบันทึกข้อตกลงร่วมมือการจัดการขยะอันตรายชุมชนจังหวัดเพชรบูรณ์ให้กับองค์กรปกครองส่วนท้องถิ่น ๒. สร้างความรู้ความเข้าใจเกี่ยวกับการจัดการขยะอันตรายชุมชนให้กับองค์กรปกครองส่วนท้องถิ่น ๓. เก็บขนและส่งกำจัดขยะอันตรายชุมชนให้ถูกต้องตามหลักวิชาการ	๕๐๐,๐๐๐	๕๐๐,๐๐๐	๕๐๐,๐๐๐	๕๐๐,๐๐๐	๕๐๐,๐๐๐	๑. จัดประชุมทบทวนบันทึกข้อตกลงร่วมมือการจัดการขยะอันตรายชุมชนจังหวัดเพชรบูรณ์ให้กับองค์กรปกครองส่วนท้องถิ่น จำนวน ๑ ครั้ง ๒. สร้างความรู้ความเข้าใจเกี่ยวกับการจัดการขยะอันตรายชุมชนให้กับองค์กรปกครองส่วนท้องถิ่น จำนวน ๑ ครั้ง ๓. เก็บขนและส่งกำจัดขยะอันตรายฯ จำนวน ๑ ครั้ง	ขยะอันตรายชุมชนของจังหวัดเพชรบูรณ์ได้รับการกำจัดอย่างถูกต้องตามหลักวิชาการ	กองสาธารณสุข

**รายละเอียดโครงการพัฒนา**  
**แผนพัฒนาท้องถิ่น (พ.ศ. ๒๕๖๖ - ๒๕๗๐)**  
**ขององค์การบริหารส่วนจังหวัดเพชรบูรณ์**

ก.ยุทธศาสตร์จังหวัดที่ ๔ การบริหารจัดการทรัพยากรธรรมชาติและสิ่งแวดล้อมอย่างยั่งยืน

ข.ยุทธศาสตร์การพัฒนาขององค์กรปกครองส่วนท้องถิ่นในเขตจังหวัดเพชรบูรณ์ ที่ ๔ การพัฒนาด้านธรรมชาติและสิ่งแวดล้อม

๔. ยุทธศาสตร์การพัฒนาด้านการอนุรักษ์ พื้นฟูทรัพยากรธรรมชาติและสิ่งแวดล้อม

๔.๑ แผนงานสร้างความเข้มแข็งของชุมชน

ที่	โครงการ	วัตถุประสงค์	เป้าหมาย (ผลผลิตของโครงการ)	งบประมาณ					ตัวชี้วัด (KPI)	ผลลัพธ์ที่คาดว่าจะได้รับ	หน่วยงาน รับผิดชอบหลัก
				๒๕๖๖ (บาท)	๒๕๖๗ (บาท)	๒๕๖๘ (บาท)	๒๕๖๙ (บาท)	๒๕๗๐ (บาท)			
๔	โครงการกำจัดผักตบชวาและวัชพืชทางน้ำ	เพื่อส่งเสริมสนับสนุนการจัดผักตบชวาและวัชพืชทางน้ำในแหล่งน้ำสาธารณะจังหวัดเพชรบูรณ์	สนับสนุนการจัดผักตบชวาและวัชพืชในแหล่งน้ำสาธารณะทุกอำเภอในเขตพื้นที่จังหวัดเพชรบูรณ์ อำเภอละ ๒ ครั้ง	๑๐๐,๐๐๐	๑๐๐,๐๐๐	๑๐๐,๐๐๐	๑๐๐,๐๐๐	๑๐๐,๐๐๐	ปีละ ๒ ครั้ง	น้ำสาธารณะในจังหวัดเพชรบูรณ์ได้รับการปรับปรุงให้มีสภาพที่ดีขึ้น	สำนักปลัดฯ
๕	โครงการส่งเสริมอนุรักษ์ทรัพยากรธรรมชาติและสิ่งแวดล้อมจังหวัดเพชรบูรณ์	เพื่อส่งเสริมสนับสนุนให้มีการอนุรักษ์ทรัพยากรธรรมชาติและสิ่งแวดล้อมในจังหวัดเพชรบูรณ์และการมีส่วนร่วม	จัดกิจกรรมที่เกี่ยวข้องกับการอนุรักษ์ทรัพยากรธรรมชาติและสิ่งแวดล้อมในพื้นที่จังหวัดเพชรบูรณ์ เช่น การปลูกต้นไม้ ปลูกหญ้าแฝก การให้ความรู้ ฯลฯ	๒๐๐,๐๐๐	๒๐๐,๐๐๐	๒๐๐,๐๐๐	๒๐๐,๐๐๐	๒๐๐,๐๐๐	ปีละ ๒ กิจกรรม	ทรัพยากรธรรมชาติและสิ่งแวดล้อมในจังหวัดเพชรบูรณ์ได้รับการดูแลบำรุงรักษาให้ดีขึ้นและเกิดการมีส่วนร่วมฯ	สำนักปลัดฯ
๖	โครงการฝึกอบรมให้ความรู้ด้านสาธารณสุข	เพื่อฝึกอบรมให้ความรู้ด้านการป้องกันและบรรเทาสาธารณภัยให้แก่เจ้าหน้าที่ขององค์กรปกครองส่วนท้องถิ่น อาสาสมัครมูลนิธิ ในเขตพื้นที่จังหวัดเพชรบูรณ์	เจ้าหน้าที่ผู้ปฏิบัติงานด้านการป้องกันและบรรเทาสาธารณภัยอาสาสมัครมูลนิธิในเขตพื้นที่จังหวัดเพชรบูรณ์ รวมจำนวน ๒๘๓ คน	๑๖๐,๐๐๐	๑๖๐,๐๐๐	๑๖๐,๐๐๐	๑๖๐,๐๐๐	๑๖๐,๐๐๐	ปีละ ๑ ครั้ง	ผู้เข้ารับการฝึกอบรมมีความรู้ด้านการป้องกันและบรรเทาสาธารณภัยเพิ่มมากขึ้นสามารถนำความรู้ที่ได้ไปใช้ประโยชน์ต่อองค์กรและตนเองได้	สำนักปลัดฯ
รวม ๒๕ โครงการ				๑,๒๖๐,๐๐๐	๑,๐๖๐,๐๐๐	๑,๐๖๐,๐๐๐	๑,๐๖๐,๐๐๐	๑,๐๖๐,๐๐๐			

รายละเอียดโครงการพัฒนา  
แผนพัฒนาท้องถิ่น (พ.ศ. ๒๕๖๖ - ๒๕๗๐)  
ขององค์การบริหารส่วนจังหวัดเพชรบูรณ์

ก.ยุทธศาสตร์จังหวัดที่ ๓ ยกระดับคุณภาพชีวิตและเสริมสร้างความมั่นคงอย่างเท่าเทียม

ข.ยุทธศาสตร์การพัฒนาขององค์กรปกครองส่วนท้องถิ่นในเขตจังหวัดเพชรบูรณ์ ที่ ๖ การพัฒนาด้านการเมืองและการบริหารจัดการบ้านเมืองที่ดี

๕. ยุทธศาสตร์การพัฒนาด้านการเมืองและการบริหารตามหลักธรรมาภิบาล

๕.๑ แผนงานบริหารงานทั่วไป

ที่	โครงการ	วัตถุประสงค์	เป้าหมาย (ผลผลิตของโครงการ)	งบประมาณ					ตัวชี้วัด (KPI)	ผลลัพธ์ที่คาดว่าจะได้รับ	หน่วยงาน รับผิดชอบหลัก
				๒๕๖๖ (บาท)	๒๕๖๗ (บาท)	๒๕๖๘ (บาท)	๒๕๖๙ (บาท)	๒๕๗๐ (บาท)			
๑	โครงการส่งเสริมความรู้ ประชาธิปไตยและการมีส่วนร่วม ของประชาชน	๑. เพื่อส่งเสริมให้มีความรู้ ความเข้าใจในวิถีชีวิตและการ ปกครองตามระบอบประชาธิปไตย อันมีพระมหากษัตริย์ ทรงเป็นประมุข ๒. เพื่อเป็นการสร้างเครือข่าย ภาคประชาชนให้มีความเข้มแข็ง ทางการเมือง และนำองค์ความรู้ ไปขยายผลได้อย่างมีประสิทธิภาพ ๓. เพื่อส่งเสริมให้ประชาชนมี ส่วนร่วมในการพัฒนาท้องถิ่น	๑. จัดฝึกอบรมให้นักเรียน นักศึกษา ในจังหวัดเพชรบูรณ์ ๒. อบรมให้ประชาชนได้ มีส่วนร่วมในการพัฒนาท้องถิ่น	๗๕๐,๐๐๐	๗๕๐,๐๐๐	๗๕๐,๐๐๐	๗๕๐,๐๐๐	๗๕๐,๐๐๐	จำนวน ๑ ครั้ง	๑. ผู้เข้ารับการอบรม มีความรู้ความเข้าใจ เกี่ยวกับวิถีชีวิตและ การปกครองตาม ระบอบประชาธิปไตย อันมีพระมหากษัตริย์ ทรงเป็นประมุข ๒. มีการสร้างเครือข่าย ทางการเมืองภาค ประชาชนที่เข้มแข็ง และสามารถนำองค์ ความรู้ไปขยายผล ได้อย่างมีประสิทธิภาพ ๓. ประชาชนมีส่วน ร่วมในการพัฒนา ท้องถิ่น	สำนักงาน เลขาธิการฯ

**รายละเอียดโครงการพัฒนา**  
**แผนพัฒนาท้องถิ่น (พ.ศ. ๒๕๖๖ - ๒๕๗๐)**  
**ขององค์การบริหารส่วนจังหวัดเพชรบูรณ์**

ก.ยุทธศาสตร์จังหวัดที่ ๓ ยกระดับคุณภาพชีวิตและเสริมสร้างความมั่นคงอย่างเท่าเทียม

ข.ยุทธศาสตร์การพัฒนาขององค์กรปกครองส่วนท้องถิ่นในเขตจังหวัดเพชรบูรณ์ ที่ ๖ การพัฒนาด้านการเมืองและการบริหารจัดการบ้านเมืองที่ดี

๕. ยุทธศาสตร์การพัฒนาด้านการเมืองและการบริหารตามหลักธรรมาภิบาล

๕.๑ แผนงานบริหารงานทั่วไป

ที่	โครงการ	วัตถุประสงค์	เป้าหมาย (ผลผลิตของโครงการ)	งบประมาณ					ตัวชี้วัด (KPI)	ผลลัพธ์ที่คาดว่าจะได้รับ	หน่วยงาน รับผิดชอบหลัก
				๒๕๖๖ (บาท)	๒๕๖๗ (บาท)	๒๕๖๘ (บาท)	๒๕๖๙ (บาท)	๒๕๗๐ (บาท)			
๒	โครงการเสริมสร้างและพัฒนาศักยภาพคณะผู้บริหารสมาชิกสภาองค์การบริหารส่วนจังหวัดข้าราชการ และพนักงานองค์การบริหารส่วนจังหวัดเพชรบูรณ์	เพื่อพัฒนาความรู้ศักยภาพและประสิทธิภาพในการปฏิบัติงานให้กับคณะผู้บริหารสมาชิกสภาองค์การบริหารส่วนจังหวัด ข้าราชการและพนักงานองค์การบริหารส่วนจังหวัดเพชรบูรณ์	๑. จัดฝึกอบรมให้กับคณะผู้บริหาร สมาชิกสภาองค์การบริหารส่วนจังหวัด และข้าราชการ ๒. จัดส่งคณะผู้บริหารสมาชิกสภาองค์การบริหารส่วนจังหวัดและบุคลากรองค์การบริหารส่วนจังหวัด เข้าร่วมฝึกอบรมกับสถาบันหน่วยงานองค์กรทั้งภาครัฐและเอกชน	๑,๕๐๐,๐๐๐	๑,๕๐๐,๐๐๐	๑,๕๐๐,๐๐๐	๑,๕๐๐,๐๐๐	๑,๕๐๐,๐๐๐	๑. ร้อยละ ๗๕ ของผู้เข้าร่วมโครงการมีความพึงพอใจไม่น้อยกว่าระดับ ๓ ๒. ผู้เข้ารับการอบรมไม่น้อยกว่าร้อยละ ๗๐	ผู้เข้าร่วมอบรมมีความรู้ในการปฏิบัติงานสามารถปฏิบัติงานในหน้าที่ได้อย่างมีประสิทธิภาพ	สำนักงาน เลขาธิการฯ
๓	โครงการอบรมให้ความรู้เกี่ยวกับการยื่นบัญชีแสดงรายการทรัพย์สินและหนี้สิน	เพื่อให้ความรู้เกี่ยวกับการยื่นบัญชีแสดงรายการทรัพย์สินและหนี้สิน ตามหลักเกณฑ์และวิธีการยื่นบัญชีทรัพย์สินและหนี้สิน ของเจ้าพนักงานของรัฐต่อคณะกรรมการป.ป.ช.	จัดอบรมให้ความรู้แก่คณะผู้บริหาร สมาชิกสภาองค์การบริหารส่วนจังหวัด และข้าราชการองค์การบริหารส่วนจังหวัดเพชรบูรณ์	-	-	๒๐,๐๐๐	-	-	ร้อยละ ๘๐	คณะผู้บริหาร สมาชิกสภา และข้าราชการมีความรู้ความเข้าใจที่ถูกต้องเกี่ยวกับการยื่นบัญชีแสดงรายการทรัพย์สินและหนี้สิน	สำนักงาน เลขาธิการฯ

รายละเอียดโครงการพัฒนา  
แผนพัฒนาท้องถิ่น (พ.ศ. ๒๕๖๖ - ๒๕๗๐)  
ขององค์การบริหารส่วนจังหวัดเพชรบูรณ์

ก.ยุทธศาสตร์จังหวัดที่ ๓ ยกระดับคุณภาพชีวิตและเสริมสร้างความมั่นคงอย่างเท่าเทียม

ข.ยุทธศาสตร์การพัฒนาขององค์กรปกครองส่วนท้องถิ่นในเขตจังหวัดเพชรบูรณ์ ที่ ๖ การพัฒนาด้านการเมืองและการบริหารจัดการบ้านเมืองที่ดี

๕. ยุทธศาสตร์การพัฒนาด้านการเมืองและการบริหารตามหลักธรรมาภิบาล

๕.๑ แผนงานบริหารงานทั่วไป

ที่	โครงการ	วัตถุประสงค์	เป้าหมาย (ผลผลิตของโครงการ)	งบประมาณ					ตัวชี้วัด (KPI)	ผลลัพธ์ที่คาดว่าจะได้รับ	หน่วยงาน รับผิดชอบหลัก
				๒๕๖๖ (บาท)	๒๕๖๗ (บาท)	๒๕๖๘ (บาท)	๒๕๖๙ (บาท)	๒๕๗๐ (บาท)			
๔	โครงการฝึกอบรม สัมมนา หรือ อบรม และศึกษาดูงานฯ	เพื่อให้ผู้บริหาร ข้าราชการ ข้าราชการครู บุคลากรทางการ ศึกษา ลูกจ้างประจำ พนักงาน- จ้างขององค์การบริหารส่วน จังหวัดเพชรบูรณ์ ๑. มีความรู้ ความเข้าใจ ในบทบาท อำนาจหน้าที่ ๒. เพื่อให้เกิดการแลกเปลี่ยน เรียนรู้	จัดกิจกรรมอบรมสัมมนา หรืออบรมและศึกษาดูงาน ให้กับคณะผู้บริหารข้าราชการ ข้าราชการครู บุคลากรทางการ ศึกษา ลูกจ้างประจำ พนักงาน- จ้างขององค์การบริหารส่วน จังหวัดเพชรบูรณ์	๑,๕๐๐,๐๐๐	๑,๕๐๐,๐๐๐	๑,๕๐๐,๐๐๐	๑,๕๐๐,๐๐๐	๑,๕๐๐,๐๐๐	- จัดกิจกรรม อย่างน้อยปีละ ๑ ครั้ง - ร้อยละความ พึงพอใจของผู้เข้า รับอบรม	ผู้บริหาร ข้าราชการ ข้าราชการครู บุคลากรทางการ ศึกษา ลูกจ้างประจำ พนักงานจ้างของ องค์การบริหารส่วน จังหวัดเพชรบูรณ์ มีความเข้าใจใน บทบาท อำนาจ หน้าที่ นำความรู้ มาพัฒนาท้องถิ่น อย่างมีประสิทธิภาพ	กอง การเจ้าหน้าที่
๕	โครงการเข้าร่วมกิจกรรมรณรงค์ รวมพลังต่อต้านการทุจริต	เพื่อสร้างจิตสำนึกและความ ตระหนักแก่ประชาชน ทุกภาคส่วนในท้องถิ่น	จัดกิจกรรมต่างๆ ในจังหวัด เพชรบูรณ์	๑๐,๐๐๐	๑๐,๐๐๐	๑๐,๐๐๐	๑๐,๐๐๐	๑๐,๐๐๐	- จัดกิจกรรม ปีละ ๑ ครั้ง	ประชาชนทุกภาค- ส่วนมีจิตสำนึก ต่อต้านการทุจริต	หน่วยตรวจสอบ ภายใน

**รายละเอียดโครงการพัฒนา**  
**แผนพัฒนาท้องถิ่น (พ.ศ. ๒๕๖๖ - ๒๕๗๐)**  
**ขององค์การบริหารส่วนจังหวัดเพชรบูรณ์**

ก.ยุทธศาสตร์จังหวัดที่ ๓ ยกระดับคุณภาพชีวิตและเสริมสร้างความมั่นคงอย่างเท่าเทียม

ข.ยุทธศาสตร์การพัฒนาขององค์กรปกครองส่วนท้องถิ่นในเขตจังหวัดเพชรบูรณ์ ที่ ๖ การพัฒนาด้านการเมืองและการบริหารจัดการบ้านเมืองที่ดี

๕. ยุทธศาสตร์การพัฒนาด้านการเมืองและการบริหารตามหลักธรรมาภิบาล

๕.๑ แผนงานบริหารงานทั่วไป

ที่	โครงการ	วัตถุประสงค์	เป้าหมาย (ผลผลิตของโครงการ)	งบประมาณ					ตัวชี้วัด (KPI)	ผลลัพธ์ที่คาดว่าจะได้รับ	หน่วยงาน รับผิดชอบหลัก
				๒๕๖๖ (บาท)	๒๕๖๗ (บาท)	๒๕๖๘ (บาท)	๒๕๖๙ (บาท)	๒๕๗๐ (บาท)			
๖	โครงการวารสาร "เพชรบูรณ์ นิวส์" ขององค์การบริหารส่วนจังหวัดเพชรบูรณ์	เพื่อเผยแพร่ประชาสัมพันธ์ข้อมูลข่าวสาร กิจกรรม/โครงการต่างๆ และผลการดำเนินงานขององค์การบริหารส่วนจังหวัดเพชรบูรณ์ รวมถึงสถานที่ท่องเที่ยวต่างๆ ของจังหวัดเพชรบูรณ์ และสาระน่ารู้ด้านต่างๆ	วารสารเผยแพร่ผลงานขององค์การบริหารส่วนจังหวัดเพชรบูรณ์	๕๐๐,๐๐๐	๕๐๐,๐๐๐	๕๐๐,๐๐๐	๕๐๐,๐๐๐	๕๐๐,๐๐๐	- จำนวน ๖ ฉบับ ๆ ละ ๑,๐๐๐ เล่ม	ประชาชนรับทราบ ข้อมูลข่าวสาร ผลการดำเนินงาน และบทบาทขององค์การบริหารส่วนจังหวัดเพชรบูรณ์	กองยุทธศาสตร์และงบประมาณ
๗	โครงการเลือกตั้งสมาชิกสภาท้องถิ่นและผู้บริหารท้องถิ่น	เพื่อจัดกิจกรรมการเลือกตั้งสมาชิกสภาท้องถิ่นและผู้บริหารท้องถิ่น	๑. ค่าใช้จ่ายในการดำเนินการเลือกตั้ง หมวดค่าใช้สอยและวัสดุ จำนวน ๒,๔๐๐,๐๐๐บาท ๒. ค่าตอบแทนเจ้าหน้าที่ในการเลือกตั้ง หมวดค่าตอบแทน จำนวน ๒,๖๐๐,๐๐๐บาท	๕,๐๐๐,๐๐๐	๕,๐๐๐,๐๐๐	๕,๐๐๐,๐๐๐	๕,๐๐๐,๐๐๐	๕,๐๐๐,๐๐๐	จัดการเลือกตั้งตามที่กฎหมายกำหนด	ได้สมาชิกสภาท้องถิ่น ผู้บริหารครบตามจำนวนที่กำหนด	สำนักปลัดฯ
๘	โครงการจัดทำแผนพัฒนาท้องถิ่น	เพื่อจัดทำแผนพัฒนาท้องถิ่นให้มีประสิทธิภาพและทุกภาคส่วนเข้ามามีส่วนร่วม	- การจัดประชุมที่เกี่ยวข้อง - การจัดทำแผนพัฒนาท้องถิ่นและอื่นๆ ที่เกี่ยวข้อง	๑๐๐,๐๐๐	๑๐๐,๐๐๐	๑๐๐,๐๐๐	๑๐๐,๐๐๐	๑๐๐,๐๐๐	ปีละ ๑ ครั้ง	แผนพัฒนาท้องถิ่นฯ มีประสิทธิภาพ และเกิดการมีส่วนร่วม	กองยุทธศาสตร์และงบประมาณ



**รายละเอียดโครงการพัฒนา**  
**แผนพัฒนาท้องถิ่น (พ.ศ. ๒๕๖๖ - ๒๕๗๐)**  
**ขององค์การบริหารส่วนจังหวัดเพชรบูรณ์**

ก.ยุทธศาสตร์จังหวัดที่ ๓ ยกระดับคุณภาพชีวิตและเสริมสร้างความมั่นคงอย่างเท่าเทียม

ข.ยุทธศาสตร์การพัฒนาขององค์กรปกครองส่วนท้องถิ่นในเขตจังหวัดเพชรบูรณ์ ที่ ๖ การพัฒนาด้านการเมืองและการบริหารจัดการบ้านเมืองที่ดี

๕. ยุทธศาสตร์การพัฒนาด้านการเมืองและการบริหารตามหลักธรรมาภิบาล

๕.๑ แผนงานบริหารงานทั่วไป

ที่	โครงการ	วัตถุประสงค์	เป้าหมาย (ผลผลิตของโครงการ)	งบประมาณ					ตัวชี้วัด (KPI)	ผลลัพธ์ที่คาดว่าจะได้รับ	หน่วยงาน รับผิดชอบหลัก
				๒๕๖๖ (บาท)	๒๕๖๗ (บาท)	๒๕๖๘ (บาท)	๒๕๖๙ (บาท)	๒๕๗๐ (บาท)			
๙	โครงการจัดทำงบประมาณรายจ่าย ขององค์การบริหารส่วนจังหวัดเพชรบูรณ์	เพื่อส่งเสริมให้การจัดทำข้อมูลบัญชีงบประมาณรายจ่ายประจำปีมีประสิทธิภาพ	- การจัดประชุมคณะกรรมการ - การจัดทำข้อมูลบัญชีฯ และอื่นๆ ที่เกี่ยวข้อง	๑๒๐,๐๐๐	๑๒๐,๐๐๐	๑๒๐,๐๐๐	๑๒๐,๐๐๐	๑๒๐,๐๐๐	ปีละ ๑ ครั้ง	ทำให้การจัดทำข้อมูลบัญชีฯมีประสิทธิภาพ	กองยุทธศาสตร์และงบประมาณ
๑๐	โครงการประชาสัมพันธ์ผลการดำเนินงานขององค์การบริหารส่วนจังหวัดเพชรบูรณ์	เพื่อประชาสัมพันธ์และเผยแพร่ผลการดำเนินงานประจำปีขององค์การบริหารส่วนจังหวัดเพชรบูรณ์	จัดทำรายงานผลการดำเนินงานขององค์การบริหารส่วนจังหวัดเพชรบูรณ์	๑,๕๐๐,๐๐๐	๑,๕๐๐,๐๐๐	๑,๕๐๐,๐๐๐	๑,๕๐๐,๐๐๐	๑,๕๐๐,๐๐๐	จัดทำรายงานปีละ ๓,๕๐๐ เล่ม	ประชาชนได้รับทราบเกี่ยวกับผลการดำเนินงานขององค์การบริหารส่วนจังหวัดเพชรบูรณ์	กองยุทธศาสตร์และงบประมาณ
๑๑	โครงการติดตามและประเมินผลแผนพัฒนาองค์การบริหารส่วนจังหวัดเพชรบูรณ์	๑. เพื่อติดตามและประเมินผลการดำเนินโครงการตามแผนพัฒนาท้องถิ่น ๒. เพื่อติดตามและประเมินผลมาตรฐานขั้นต่ำการจัดบริการสาธารณะขององค์การบริหารส่วนจังหวัดเพชรบูรณ์	๑. จัดประชุมคณะกรรมการติดตามฯ และคณะทำงานฯ ๒. จัดประชุมคณะทำงานประเมินมาตรฐานขั้นต่ำการจัดบริการสาธารณะฯ ๓. จัดทำรายงานการติดตามและประเมินผลแผนพัฒนาฯ รายงานการประเมินมาตรฐานขั้นต่ำการจัดบริการสาธารณะฯ	๑๐๐,๐๐๐	๑๐๐,๐๐๐	๑๐๐,๐๐๐	๑๐๐,๐๐๐	๑๐๐,๐๐๐	๑. รายงานการติดตามและประเมินผลแผนพัฒนาฯ ปีละ ๑ เล่ม ๒. รายการประเมินขั้นต่ำการจัดบริการสาธารณะปีละ ๑ เล่ม	ทำให้ผู้บริหารและประชาชนได้ทราบถึงผลการดำเนินงานขององค์การบริหารส่วนจังหวัดเพชรบูรณ์	กองยุทธศาสตร์และงบประมาณ

รายละเอียดโครงการพัฒนา  
แผนพัฒนาท้องถิ่น (พ.ศ. ๒๕๖๖ - ๒๕๗๐)  
ขององค์การบริหารส่วนจังหวัดเพชรบูรณ์

ก. ยุทธศาสตร์จังหวัดที่ ๓ ยกระดับคุณภาพชีวิตและเสริมสร้างความมั่นคงอย่างเท่าเทียม

ข. ยุทธศาสตร์การพัฒนากองการปกครองส่วนท้องถิ่นในเขตจังหวัดเพชรบูรณ์ ที่ ๖ การพัฒนาด้านการเมืองและการบริหารจัดการบ้านเมืองที่ดี

๕. ยุทธศาสตร์การพัฒนาด้านการเมืองและการบริหารตามหลักธรรมาภิบาล

๕.๑ แผนงานบริหารงานทั่วไป

ที่	โครงการ	วัตถุประสงค์	เป้าหมาย (ผลผลิตของโครงการ)	งบประมาณ					ตัวชี้วัด (KPI)	ผลลัพธ์ที่คาดว่าจะได้รับ	หน่วยงาน รับผิดชอบหลัก
				๒๕๖๖ (บาท)	๒๕๖๗ (บาท)	๒๕๖๘ (บาท)	๒๕๖๙ (บาท)	๒๕๗๐ (บาท)			
๑๒	โครงการประชาสัมพันธ์ผ่านสื่อสถานีวิทยุกระจายเสียงแห่งประเทศไทย จังหวัดเพชรบูรณ์	เพื่อประชาสัมพันธ์แผนงานและกิจกรรมขององค์การบริหารส่วนจังหวัดเพชรบูรณ์สร้างความเข้าใจแสวงหาความร่วมมือจากประชาชนและเป็นสื่อกลางในการส่งผ่านข้อมูลข่าวสารระหว่างองค์การบริหารส่วนจังหวัดเพชรบูรณ์	- เผยแพร่ประชาสัมพันธ์ผ่านวิทยุกระจายเสียงแห่งประเทศไทย สัปดาห์ละ ๑ ครั้ง - ถ่ายทอดเสียงกิจกรรมของอบจ.เพชรบูรณ์ จำนวน ๑ ครั้ง (วันวิทยาศาสตร์)	๑๐๐,๐๐๐	๑๐๐,๐๐๐	๑๐๐,๐๐๐	๑๐๐,๐๐๐	๑๐๐,๐๐๐	- เผยแพร่ประชาสัมพันธ์ผ่านวิทยุกระจายเสียงแห่งประเทศไทย สัปดาห์ละ ๑ ครั้ง - ถ่ายทอดเสียงกิจกรรมขององค์การบริหารส่วนจังหวัดเพชรบูรณ์ จำนวน ๑ ครั้ง (วันวิทยาศาสตร์)	ประชาชนได้รับรู้ข้อมูลข่าวสาร กิจกรรมและผลการดำเนินงานขององค์การบริหารส่วนจังหวัดเพชรบูรณ์ได้อย่างรวดเร็ว รวมถึงมีความเข้าใจในบทบาทหน้าที่ขององค์การบริหารส่วนจังหวัดเพชรบูรณ์ เพื่อสร้างความสัมพันธ์อันดีระหว่างประชาชนและภาครัฐ	กองยุทธศาสตร์และงบประมาณ
รวม ๕๖ โครงการ				๑๑,๑๘๐,๐๐๐	๑๑,๑๘๐,๐๐๐	๑๑,๒๐๐,๐๐๐	๑๑,๑๘๐,๐๐๐	๑๑,๑๘๐,๐๐๐			

รายละเอียดโครงการพัฒนา  
แผนพัฒนาท้องถิ่น (พ.ศ. ๒๕๖๖ - ๒๕๗๐)  
ขององค์การบริหารส่วนจังหวัดเพชรบูรณ์

ก.ยุทธศาสตร์จังหวัดที่ ๓ ยกระดับคุณภาพชีวิตและเสริมสร้างความมั่นคงอย่างเท่าเทียม

ข.ยุทธศาสตร์การพัฒนาขององค์กรปกครองส่วนท้องถิ่นในเขตจังหวัดเพชรบูรณ์ ที่ ๖ การพัฒนาด้านการเมืองและการบริหารจัดการบ้านเมืองที่ดี

๕. ยุทธศาสตร์การพัฒนาด้านการเมืองและการบริหารตามหลักธรรมาภิบาล

๕.๒ แผนงานอุตสาหกรรมและการโยธา

ที่	โครงการ	วัตถุประสงค์	เป้าหมาย (ผลผลิตของโครงการ)	งบประมาณ					ตัวชี้วัด (KPI)	ผลลัพธ์ที่คาดว่าจะได้รับ	หน่วยงาน รับผิดชอบหลัก
				๒๕๖๖ (บาท)	๒๕๖๗ (บาท)	๒๕๖๘ (บาท)	๒๕๖๙ (บาท)	๒๕๗๐ (บาท)			
๑	โครงการก่อสร้างโรงเก็บพัสดุภายในศูนย์ซ่อมเครื่องจักรกลและยานพาหนะฯ ตำบลวังชมพู อำเภอเมือง จังหวัดเพชรบูรณ์	เพื่อให้มีสถานที่จัดเก็บเครื่องมืออุปกรณ์อะไหล่ น้ำมันหล่อลื่น วัสดุงานซ่อม เพื่อใช้ในการซ่อมแซมบำรุงรักษาเครื่องจักรกล และยานพาหนะที่เหมาะสมเป็นสัดส่วน และเพียงพอ และเพื่อความปลอดภัยของทรัพย์สินทางราชการ	ก่อสร้างโรงเก็บพัสดุ ภายในศูนย์ซ่อมเครื่องจักรกลและยานพาหนะ ตำบลวังชมพู อำเภอเมือง จังหวัดเพชรบูรณ์	๑,๑๕๕,๐๐๐	-	-	-	-	จำนวน ๑ แห่ง	อบจ.เพชรบูรณ์ มีสถานที่จัดเก็บเครื่องมืออุปกรณ์อะไหล่ น้ำมันหล่อลื่น วัสดุงานซ่อม เพื่อใช้ในการซ่อมแซมบำรุงรักษาเครื่องจักรกลและยานพาหนะฯ	กองช่าง
๒	โครงการปรับปรุงและซ่อมแซมหอประชุมเอนกประสงค์	เพื่อปรับปรุงและซ่อมแซมหอประชุมเอนกประสงค์ให้สามารถใช้งานได้	ปรับปรุงและซ่อมแซมหอประชุมเอนกประสงค์ จำนวน ๑ แห่ง	๕๐๐,๐๐๐ (เงินอุดหนุนเฉพาะกิจ)	-	-	-	-	จำนวน ๑ แห่ง	โรงเรียนมีหอประชุมเอนกประสงค์สำหรับใช้งานได้	โรงเรียน อบจ.พช.
๓	โครงการก่อสร้างโดมเอนกประสงค์	เพื่อก่อสร้างโดมเอนกประสงค์สำหรับเป็นสถานที่ใช้ในกิจกรรมการเรียนการสอน จัดกิจกรรมต่างๆของโรงเรียนและชุมชน	โดมเอนกประสงค์ จำนวน ๑ หลัง	-	๑๙,๘๘๐,๐๐๐	-	-	-	จำนวน ๑ หลัง	โรงเรียนมีโดมเอนกประสงค์สำหรับเป็นสถานที่ใช้ในกิจกรรมการเรียนการสอนจัดกิจกรรมต่างๆของโรงเรียนและชุมชน	โรงเรียน อบจ.พช.
รวม ๓ โครงการ				๑,๖๕๕,๐๐๐	๑๙,๘๘๐,๐๐๐	-	-	-			

บัญชีโครงการที่เกินศักยภาพขององค์กรปกครอง

ส่วนท้องถิ่นในเขตจังหวัดเพชรบูรณ์

(แบบฟอร์ม ผ.๐๒/๒)

คณะกรรมการประสานแผนพัฒนาท้องถิ่น

ระดับจังหวัดเพชรบูรณ์

บัญชีสรุปโครงการพัฒนา

แบบ ผ.๐๑

แผนพัฒนาท้องถิ่น ( พ.ศ. ๒๕๖๖ - ๒๕๗๐ )

สำหรับ โครงการที่เกินศักยภาพขององค์กรปกครองส่วนท้องถิ่นที่ใช้สำหรับการประสานแผนพัฒนาท้องถิ่น  
ขององค์การบริหารส่วนจังหวัดเพชรบูรณ์

ยุทธศาสตร์	ปี ๒๕๖๖		ปี ๒๕๖๗		ปี ๒๕๖๘		ปี ๒๕๖๙		ปี ๒๕๗๐		รวม ๕ ปี	
	จำนวนโครงการ	งบประมาณ (บาท)	จำนวนโครงการ	งบประมาณ (บาท)	จำนวนโครงการ	งบประมาณ (บาท)	จำนวนโครงการ	งบประมาณ (บาท)	จำนวนโครงการ	งบประมาณ (บาท)	จำนวนโครงการ	งบประมาณ (บาท)
<b>๑. ยุทธศาสตร์การพัฒนาด้านโครงสร้างพื้นฐาน</b>												
๑.๑ แผนงานอุตสาหกรรมและการโยธา	๑๔	๕๕,๙๐๑,๑๐๐	๙	๓๖,๑๙๘,๘๐๐	๒	๘,๗๓๗,๐๐๐	๑	๓,๔๗๐,๐๐๐	๑	๓,๑๒๓,๐๐๐	๒๗	๑๐๗,๔๒๙,๙๐๐
รวม	๑๔	๕๕,๙๐๑,๑๐๐	๙	๓๖,๑๙๘,๘๐๐	๒	๘,๗๓๗,๐๐๐	๑	๓,๔๗๐,๐๐๐	๑	๓,๑๒๓,๐๐๐	๒๗	๑๐๗,๔๒๙,๙๐๐
<b>๒. ยุทธศาสตร์การพัฒนาด้านการส่งเสริมคุณภาพการศึกษา ศาสนา วัฒนธรรม</b>												
ประเพณี การกีฬา นันทนาการ และพัฒนาคุณภาพชีวิต	-	-	-	-	-	-	-	-	-	-	-	-
รวม	-	-	-	-	-	-	-	-	-	-	-	-
<b>๓. ยุทธศาสตร์การพัฒนาด้านเศรษฐกิจ ส่งเสริมการลงทุน การเกษตร</b>												
สินค้าและผลิตภัณฑ์ และการท่องเที่ยว	-	-	-	-	-	-	-	-	-	-	-	-
รวม	-	-	-	-	-	-	-	-	-	-	-	-
<b>๔. ยุทธศาสตร์การพัฒนาด้านการอนุรักษ์ ฟื้นฟูทรัพยากรธรรมชาติและสิ่งแวดล้อม</b>												
รวม	-	-	-	-	-	-	-	-	-	-	-	-
<b>๕. ยุทธศาสตร์การพัฒนาด้านการเมืองและการบริหารตามหลักธรรมาภิบาล</b>												
๕.๑ แผนงานการรักษาความสงบภายใน	๑	๕,๐๐๐,๐๐๐	-	-	-	-	-	-	-	-	๑	๕,๐๐๐,๐๐๐
รวม	๑	๕,๐๐๐,๐๐๐	-	-	-	-	-	-	-	-	๑	๕,๐๐๐,๐๐๐
<b>รวมทั้งสิ้น</b>	<b>๑๕</b>	<b>๖๐,๙๐๑,๑๐๐</b>	<b>๙</b>	<b>๓๖,๑๙๘,๘๐๐</b>	<b>๒</b>	<b>๘,๗๓๗,๐๐๐</b>	<b>๑</b>	<b>๓,๔๗๐,๐๐๐</b>	<b>๑</b>	<b>๓,๑๒๓,๐๐๐</b>	<b>๒๘</b>	<b>๑๑๖,๔๒๙,๙๐๐</b>

รายละเอียดโครงการพัฒนา  
แผนพัฒนาท้องถิ่น (พ.ศ. ๒๕๖๖ - ๒๕๗๐)  
สำหรับ โครงการที่เกี่วข้องกับภาพขององค์กรปกครองส่วนท้องถิ่นที่ใช้สำหรับการประสานแผนพัฒนาท้องถิ่น  
ขององค์การบริหารส่วนจังหวัดเพชรบูรณ์

ก.ยุทธศาสตร์จังหวัดที่ ๓ ยกระดับคุณภาพชีวิตและเสริมสร้างความมั่นคงอย่างเท่าเทียม

ข.ยุทธศาสตร์การพัฒนาขององค์กรปกครองส่วนท้องถิ่นในเขตจังหวัดเพชรบูรณ์ ที่ ๑ การพัฒนาด้านโครงสร้างพื้นฐาน

๑. ยุทธศาสตร์การพัฒนาด้านโครงสร้างพื้นฐาน

๑.๑ แผนงานอุตสาหกรรมและการโยธา

ที่	โครงการ	วัตถุประสงค์	เป้าหมาย (ผลผลิตของโครงการ)	งบประมาณ					ตัวชี้วัด (KPI)	ผลลัพธ์ที่คาดว่าจะได้รับ	หน่วยงาน ที่จะขอ ประสาน
				๒๕๖๖ (บาท)	๒๕๖๗ (บาท)	๒๕๖๘ (บาท)	๒๕๖๙ (บาท)	๒๕๗๐ (บาท)			
<b>อำเภอวิเชียรบุรี</b>											
๑	โครงการซ่อมสร้างถนนแอสฟัลท์ติกคอนกรีตรหัสทางหลวงท้องถิ่น พช.ถ. ๗๖-๐๐๒ สายบ้านนาไร่เดียว - บ้านบึงกระจับ จำนวน ๒ ช่วง ตำบลบึงกระจับ	พัฒนาการคมนาคมและระบบขนส่ง	หนา ๐.๐๕ เมตร ผิวจราจรกว้าง ๖.๐๐ เมตร ระยะทาง ๑,๔๓๐ เมตร หรือมีพื้นที่ไม่น้อยกว่า ๘,๕๘๐ ตารางเมตร	๓,๕๓๐,๐๐๐	-	-	-	-	ระยะทางยาว ๑,๔๓๐ เมตร	มีถนนแอสฟัลท์ติกคอนกรีตที่ประชาชนสามารถสัญจรไป-มาได้สะดวก	อบต. บึงกระจับ
๒	โครงการก่อสร้างถนนคอนกรีตเสริมเหล็ก รหัสสายทาง พช.ถ. ๖๕-๐๐๔ สายบ้านใหม่วิไลวัลย์ - บ้านถ้ำมั่งคั่ง หมู่ที่ ๑๗ บ้านบ่อแร่	พัฒนาการคมนาคมและระบบขนส่ง	ผิวจราจรกว้าง ๘.๐๐ เมตร ยาว ๑,๐๐๐ เมตร หนาเฉลี่ย ๐.๑๕ เมตร ไหล่ทางลูกรังกว้างข้างละ ๐.๕๐ เมตร หรือมีพื้นที่ผิวจราจรไม่น้อยกว่า ๘,๐๐๐ ตารางเมตร	๔,๘๘๙,๐๐๐	-	-	-	-	ระยะทางยาว ๑,๐๐๐ เมตร	มีถนนคอนกรีตเสริมเหล็กที่ประชาชนสามารถสัญจรไป-มาได้สะดวก	อบต. บ่อแร่

**รายละเอียดโครงการพัฒนา**  
**แผนพัฒนาท้องถิ่น (พ.ศ. ๒๕๖๖ - ๒๕๗๐)**  
**สำหรับ โครงการที่เกี่วข้องกับขององค์กรปกครองส่วนท้องถิ่นที่ใช้สำหรับการประสานแผนพัฒนาท้องถิ่น**  
**ขององค์การบริหารส่วนจังหวัดเพชรบูรณ์**

ก.ยุทธศาสตร์จังหวัดที่ ๓ ยกระดับคุณภาพชีวิตและเสริมสร้างความมั่นคงอย่างเท่าเทียม

ข.ยุทธศาสตร์การพัฒนาขององค์กรปกครองส่วนท้องถิ่นในเขตจังหวัดเพชรบูรณ์ ที่ ๑ การพัฒนาด้านโครงสร้างพื้นฐาน

๑. ยุทธศาสตร์การพัฒนาด้านโครงสร้างพื้นฐาน

๑.๑ แผนงานอุตสาหกรรมและการโยธา

ที่	โครงการ	วัตถุประสงค์	เป้าหมาย (ผลผลิตของโครงการ)	งบประมาณ					ตัวชี้วัด (KPI)	ผลลัพธ์ที่คาดว่าจะได้รับ	หน่วยงาน ที่จะขอ ประสาน
				๒๕๖๖ (บาท)	๒๕๖๗ (บาท)	๒๕๖๘ (บาท)	๒๕๖๙ (บาท)	๒๕๗๐ (บาท)			
๓	โครงการซ่อมสร้างถนน ผิวจราจรแอสฟัลท์คอนกรีต สายบ้านโคกปรัง - บ้านเกาะบรเพ็ด ช่วงที่ ๑ (พช.ถ ๓๐-๐๕๔)	พัฒนาการคมนาคม และระบบขนส่ง	ผิวจราจรกว้าง ๖.๐๐ เมตร ความยาว ๑,๖๐๐ เมตร	๔,๒๙๔,๐๐๐	-	-	-	-	ระยะทางยาว ๑,๖๐๐ เมตร	มีถนนแอสฟัลท์ คอนกรีตที่ประชาชน สามารถสัญจร ไป-มาได้	อบต. โคกปรัง
๔	โครงการซ่อมสร้าง ผิวจราจรแอสฟัลท์ติก คอนกรีต หมู่ที่ ๖ บ้านถ้ำมั่งคลชัย ตำบลน้ำร้อน	พัฒนาการคมนาคม และระบบขนส่ง	ผิวทางกว้าง ๖ เมตร ระยะทาง ๕๐๐ เมตร ผิวไหล่จราจร กว้างข้างละ ๑ เมตร	๓,๕๘๖,๐๐๐	-	-	-	-	ระยะทางยาว ๕๐๐ เมตร	มีถนนแอสฟัลท์ คอนกรีตที่ประชาชน สามารถสัญจร ไป-มาได้	อบต. น้ำร้อน
๕	โครงการซ่อมสร้างผิว ถนนแอสฟัลท์ติกคอนกรีต (แบบโอเวอร์เล) สายทาง ไปบ้านปึกหวาย หมู่ที่ ๓ เส้นเชื่อมระหว่าง เขตรับผิดชอบ เทศบาล เมืองวิเชียรบุรี และอบต.บ่อรัง	พัฒนาการคมนาคม และระบบขนส่ง	ขนาดกว้างเฉลี่ย ๙ เมตร (พร้อมไหล่ทาง) ระยะทางยาวไม่น้อยกว่า ๒,๑๓๓ เมตร	๕,๒๙๖,๙๐๐	-	-	-	-	ระยะทางยาว ๒,๑๓๓ เมตร	มีถนนแอสฟัลท์ คอนกรีตที่ประชาชน สามารถสัญจร ไป-มาได้	อบต. ท่าโรง

รายละเอียดโครงการพัฒนา  
แผนพัฒนาท้องถิ่น (พ.ศ. ๒๕๖๖ - ๒๕๗๐)  
สำหรับ โครงการที่เกี่วข้องกับภาพขององค์กรปกครองส่วนท้องถิ่นที่ใช้สำหรับการประสานแผนพัฒนาท้องถิ่น  
ขององค์การบริหารส่วนจังหวัดเพชรบูรณ์

ก.ยุทธศาสตร์จังหวัดที่ ๓ ยกระดับคุณภาพชีวิตและเสริมสร้างความมั่นคงอย่างเท่าเทียม

ข.ยุทธศาสตร์การพัฒนาขององค์กรปกครองส่วนท้องถิ่นในเขตจังหวัดเพชรบูรณ์ ที่ ๑ การพัฒนาด้านโครงสร้างพื้นฐาน

๑. ยุทธศาสตร์การพัฒนาด้านโครงสร้างพื้นฐาน

๑.๑ แผนงานอุตสาหกรรมและการโยธา

ที่	โครงการ	วัตถุประสงค์	เป้าหมาย (ผลผลิตของโครงการ)	งบประมาณ					ตัวชี้วัด (KPI)	ผลลัพธ์ที่คาดว่าจะได้รับ	หน่วยงาน ที่จะขอ ประสาน
				๒๕๖๖ (บาท)	๒๕๖๗ (บาท)	๒๕๖๘ (บาท)	๒๕๖๙ (บาท)	๒๕๗๐ (บาท)			
๖	โครงการซ่อมสร้างถนน ผิวจราจรแอสฟัลท์ คอนกรีต สายบ้านโคกปรัง ถึงบ้านเกาะบรเพ็ด ช่วงที่ ๒ (พช.ถ ๓๐-๐๕๔)	พัฒนาการคมนาคม และระบบขนส่ง	ผิวจราจรกว้าง ๖.๐๐ เมตร ความยาว ๑,๕๖๐ เมตร	๔,๓๐๒,๗๐๐	-	-	-	-	ระยะทางยาว ๑,๕๖๐ เมตร	มีถนนแอสฟัลท์ คอนกรีตที่ประชาชน สามารถสัญจร ไป-มาได้	อบต. โคกปรัง
๗	โครงการเสริมผิวทาง แอสฟัลท์ติกคอนกรีต ทางหลวงท้องถิ่น รหัส พช.ถ. ๘๗-๐๐๕ บ้านวังชะอมหมู่ที่ ๑๐ - บ้านหนองคล้า หมู่ที่ ๘ (เชื่อมตำบลซับสมบูรณ์ - ตำบลวังใหญ่)	พัฒนาการคมนาคม และระบบขนส่ง	เสริมผิวทางแอสฟัลท์ติก คอนกรีตระหว่าง กม. ๑+๔๖๗ ถึง กม. ๓+๓๔๗	๓,๑๐๐,๐๐๐	-	-	-	-	ระยะทางยาว ๑,๘๘๐ เมตร	มีถนนแอสฟัลท์ คอนกรีตที่ประชาชน สามารถสัญจร ไป-มาได้	อบต. พุดเตย
๘	โครงการเสริมผิวแอสฟัลท์ คอนกรีตรหัสทาง หลวงท้องถิ่น พช.ถ. ๓๕-๐๓๒ บ้านกลุ่มสิงห์ - บ้านหนองขามใต้	เพื่อให้ประชาชนมี เส้นทางคมนาคมสัญจร ไปมาได้สะดวกปลอดภัย	ถนนกว้าง ๖ เมตร ระยะทางยาว ๑,๔๕๐ เมตร	๔,๐๔๐,๐๐๐	-	-	-	-	ระยะทางยาว ๑,๔๕๐ เมตร	ถนนแอสฟัลท์ คอนกรีต ที่ประชาชนสามารถ สัญจรไป-มาได้	อบต. ซับน้อย



**รายละเอียดโครงการพัฒนา**  
**แผนพัฒนาท้องถิ่น (พ.ศ. ๒๕๖๖ - ๒๕๗๐)**  
**สำหรับ โครงการที่เกินศักยภาพขององค์กรปกครองส่วนท้องถิ่นที่ใช้สำหรับการประสานแผนพัฒนาท้องถิ่น**  
**ขององค์การบริหารส่วนจังหวัดเพชรบูรณ์**

ก.ยุทธศาสตร์จังหวัดที่ ๓ ยกระดับคุณภาพชีวิตและเสริมสร้างความมั่นคงอย่างเท่าเทียม

ข.ยุทธศาสตร์การพัฒนาขององค์กรปกครองส่วนท้องถิ่นในเขตจังหวัดเพชรบูรณ์ ที่ ๑ การพัฒนาด้านโครงสร้างพื้นฐาน

๑. ยุทธศาสตร์การพัฒนาด้านโครงสร้างพื้นฐาน

๑.๑ แผนงานอุตสาหกรรมและการโยธา

ที่	โครงการ	วัตถุประสงค์	เป้าหมาย (ผลผลิตของโครงการ)	งบประมาณ					ตัวชี้วัด (KPI)	ผลลัพธ์ที่คาดว่าจะได้รับ	หน่วยงาน ที่จะขอ ประสาน
				๒๕๖๖ (บาท)	๒๕๖๗ (บาท)	๒๕๖๘ (บาท)	๒๕๖๙ (บาท)	๒๕๗๐ (บาท)			
๙	โครงการซ่อมสร้างผิวทางแอสฟัลท์คอนกรีต รหัสสายทาง พช.ถ. ๖๕-๐๐๓ สายบ้านโคกโพธิ์พัฒนา-บ้านดงตะเคียน หมู่ที่ ๑๑ บ้านหนองบัวทอง	พัฒนาการคมนาคมและระบบขนส่ง	ผิวจราจรกว้าง ๖.๐๐ เมตร ยาว ๑,๒๐๐ เมตร หนาเฉลี่ย ๐.๐๕ เมตร ไหล่ทางกว้างข้างละ ๑.๐๐ เมตร หรือมีพื้นที่ผิวจราจรไม่น้อยกว่า ๙,๖๐๐ ตารางเมตร	-	๔,๙๔๕,๐๐๐	-	-	-	ระยะทางยาว ๑,๒๐๐ เมตร	ถนนแอสฟัลท์คอนกรีตที่ประชาชนสามารถสัญจรไป-มาได้	อบต. บ่อรัง
๑๐	โครงการซ่อมสร้างผิวจราจรแอสฟัลท์ติกคอนกรีต หมู่ที่ ๙ บ้านสันติสุข ตำบลน้ำร้อน อำเภอวิเชียรบุรี จังหวัดเพชรบูรณ์	พัฒนาการคมนาคมและระบบขนส่ง	ระยะทาง ๕๐๐ เมตร ผิวทางกว้าง ๖ เมตร ผิวไหล่ทางกว้างข้างละ ๑ เมตร ผิวทางหนา ๐.๐๕ เมตร หรือมีพื้นที่ไม่น้อยกว่า ๔,๐๐๐ ตร.ม.	-	๓,๖๑๘,๐๐๐	-	-	-	ระยะทางยาว ๕๐๐ เมตร	มีถนนแอสฟัลท์ติกคอนกรีตที่ประชาชนสามารถสัญจรไป-มาได้	อบต. น้ำร้อน
๑๑	โครงการเสริมผิวแอสฟัลท์ติกคอนกรีตรหัสทางหลวงท้องถิ่น พช.ถ.๓๕-๐๒๓ บ้านคลองแปด - คลองพระที่นั่ง	เพื่อให้ประชาชนมีเส้นทางคมนาคม สัญจร ไปมาได้สะดวกและปลอดภัย	ถนนกว้าง ๖ เมตร ระยะทาง ๑,๒๕๐ เมตร	-	๓,๔๘๓,๐๐๐	-	-	-	ระยะทางยาว ๑,๒๕๐ เมตร	ถนนแอสฟัลท์ติกคอนกรีตที่ประชาชนสามารถสัญจรไป-มาได้	อบต. ชัยน้อย

**รายละเอียดโครงการพัฒนา**  
**แผนพัฒนาท้องถิ่น (พ.ศ. ๒๕๖๖ - ๒๕๗๐)**  
**สำหรับ โครงการที่เกี่วข้องกับขององค์กรปกครองส่วนท้องถิ่นที่ใช้สำหรับการประสานแผนพัฒนาท้องถิ่น**  
**ขององค์การบริหารส่วนจังหวัดเพชรบูรณ์**

ก.ยุทธศาสตร์จังหวัดที่ ๓ ยกระดับคุณภาพชีวิตและเสริมสร้างความมั่นคงอย่างเท่าเทียม

ข.ยุทธศาสตร์การพัฒนาขององค์กรปกครองส่วนท้องถิ่นในเขตจังหวัดเพชรบูรณ์ ที่ ๑ การพัฒนาด้านโครงสร้างพื้นฐาน

๑. ยุทธศาสตร์การพัฒนาด้านโครงสร้างพื้นฐาน

๑.๑ แผนงานอุตสาหกรรมและการโยธา

ที่	โครงการ	วัตถุประสงค์	เป้าหมาย (ผลผลิตของโครงการ)	งบประมาณ					ตัวชี้วัด (KPI)	ผลลัพธ์ที่คาดว่าจะได้รับ	หน่วยงาน ที่จะขอ ประสาน
				๒๕๖๖ (บาท)	๒๕๖๗ (บาท)	๒๕๖๘ (บาท)	๒๕๖๙ (บาท)	๒๕๗๐ (บาท)			
๑๒	โครงการซ่อมสร้างผิวทางแอสฟัลท์คอนกรีต รหัสสายทาง พช.ถ. ๖๕-๐๐๒ สายบ้านบ่อริง -บ้านหนองสะแก หมู่ที่ ๙ บ้านหนองสะแก	พัฒนาการคมนาคมและระบบขนส่ง	ผิวจราจรกว้าง ๖.๐๐ เมตร ยาว ๑,๒๐๐ เมตร หนาเฉลี่ย ๐.๐๕ เมตร	-	๔,๙๔๕,๐๐๐	-	-	-	ระยะทางยาว ๑,๒๐๐ เมตร	ถนนแอสฟัลท์ติกคอนกรีตที่ประชาชนสามารถสัญจรไป-มาได้	อบต. บ่อริง
๑๓	โครงการเสริมผิวแอสฟัลท์ติกคอนกรีต รหัสทางหลวงท้องถิ่น พช.ถ.๓๕-๐๒๔ บ้านซับสามัคคี - บ้านคลองแปด	เพื่อให้ประชาชนมีเส้นทางคมนาคมสัญจร ไปมาได้สะดวก และปลอดภัย	ถนนกว้าง ๖ เมตร ระยะทางยาว ๑,๗๐๐ เมตร	-	-	๔,๗๓๗,๐๐๐	-	-	ระยะทางยาว ๑,๗๐๐ เมตร	ถนนแอสฟัลท์ติกคอนกรีตที่ประชาชนสามารถสัญจรไป-มาได้	อบต. ซับน้อย
๑๔	โครงการก่อสร้างถนนคอนกรีตเสริมเหล็ก ถนนสายหน้าโรงเรียนบ้านซับน้อย หมู่ที่ ๑ บ้านซับน้อย	เพื่อให้ประชาชนมีเส้นทางคมนาคมสัญจร ไปมาได้สะดวก และปลอดภัย	ถนนกว้าง ๖ เมตร ระยะทางยาว ๑,๐๐๐ เมตร หนา ๐.๑๕ เมตร	-	-	-	๓,๔๗๐,๐๐๐	-	ระยะทางยาว ๑,๐๐๐ เมตร	ถนนคอนกรีตเสริมเหล็กที่ประชาชนสามารถสัญจรไป-มาได้	อบต. ซับน้อย

รายละเอียดโครงการพัฒนา  
แผนพัฒนาท้องถิ่น (พ.ศ. ๒๕๖๖ - ๒๕๗๐)  
สำหรับ โครงการที่เกี่วข้องกับภาพขององค์กรปกครองส่วนท้องถิ่นที่ใช้สำหรับการประสานแผนพัฒนาท้องถิ่น  
ขององค์การบริหารส่วนจังหวัดเพชรบูรณ์

ก.ยุทธศาสตร์จังหวัดที่ ๓ ยกระดับคุณภาพชีวิตและเสริมสร้างความมั่นคงอย่างเท่าเทียม

ข.ยุทธศาสตร์การพัฒนาขององค์กรปกครองส่วนท้องถิ่นในเขตจังหวัดเพชรบูรณ์ ที่ ๑ การพัฒนาด้านโครงสร้างพื้นฐาน

๑. ยุทธศาสตร์การพัฒนาด้านโครงสร้างพื้นฐาน

๑.๑ แผนงานอุตสาหกรรมและการโยธา

ที่	โครงการ	วัตถุประสงค์	เป้าหมาย (ผลผลิตของโครงการ)	งบประมาณ					ตัวชี้วัด (KPI)	ผลลัพธ์ที่คาดว่าจะได้รับ	หน่วยงาน ที่จะขอ ประสาน
				๒๕๖๖ (บาท)	๒๕๖๗ (บาท)	๒๕๖๘ (บาท)	๒๕๖๙ (บาท)	๒๕๗๐ (บาท)			
๑๕	โครงการก่อสร้างถนนคอนกรีตเสริมเหล็ก บ้านคลองยางงาม - บ้านหนองตะแบก หมู่ที่ ๔ บ้านคลองยางงาม	เพื่อให้ประชาชนมีเส้นทางคมนาคมสัญจร ไปมา ได้สะดวก และปลอดภัย	ถนนกว้าง ๖ เมตร ระยะทางยาว ๙๐๐ เมตร หนา ๐.๑๕ เมตร	-	-	-	-	๓,๑๒๓,๐๐๐	ระยะทางยาว ๙๐๐ เมตร	ถนนคอนกรีตเสริมเหล็กที่ประชาชนสามารถสัญจรไป-มาได้	อบต. ชั้นน้อย
รวม ๑๕ โครงการ				๓๓,๐๓๘,๖๐๐	๑๖,๙๙๑,๐๐๐	๔,๗๓๗,๐๐๐	๓,๔๗๐,๐๐๐	๓,๑๒๓,๐๐๐			

รายละเอียดโครงการพัฒนา  
แผนพัฒนาท้องถิ่น (พ.ศ. ๒๕๖๖ - ๒๕๗๐)  
สำหรับ โครงการที่เกี่วข้องกับภาพขององค์กรปกครองส่วนท้องถิ่นที่ใช้สำหรับการประสานแผนพัฒนาท้องถิ่น  
ขององค์การบริหารส่วนจังหวัดเพชรบูรณ์

ก.ยุทธศาสตร์จังหวัดที่ ๓ ยกระดับคุณภาพชีวิตและเสริมสร้างความมั่นคงอย่างเท่าเทียม

ข.ยุทธศาสตร์การพัฒนาขององค์กรปกครองส่วนท้องถิ่นในเขตจังหวัดเพชรบูรณ์ ที่ ๑ การพัฒนาด้านโครงสร้างพื้นฐาน

๑. ยุทธศาสตร์การพัฒนาด้านโครงสร้างพื้นฐาน

๑.๑ แผนงานอุตสาหกรรมและการโยธา

ที่	โครงการ	วัตถุประสงค์	เป้าหมาย (ผลผลิตของโครงการ)	งบประมาณ					ตัวชี้วัด (KPI)	ผลลัพธ์ที่คาดว่าจะได้รับ	หน่วยงาน ที่จะขอ ประสาน
				๒๕๖๖ (บาท)	๒๕๖๗ (บาท)	๒๕๖๘ (บาท)	๒๕๖๙ (บาท)	๒๕๗๐ (บาท)			
<b>อำเภอเขาค้อ</b>											
๑	โครงการก่อสร้างถนนคสล. ทางเข้าบ่อขยะ หมู่ที่ ๑,๔ ,๑๐ เชื่อมหมู่ที่ ๖ ตำบลแคมป์สน	เพื่อพัฒนาระบบการคมนาคมขนส่งให้มีความสะดวกปลอดภัย ในการเดินทางสัญจร	กว้าง ๖ เมตร ยาว ๑,๐๐๐ เมตร หนา ๐.๑๕ เมตร	๓,๙๐๐,๐๐๐	-	-	-	-	ระยะทางยาว ๑,๐๐๐ เมตร	ประชาชนได้มีถนน สำหรับคมนาคม ได้อย่างสะดวก และรวดเร็วยิ่งขึ้น	อบต. ทุ่งสมอ
๒	โครงการก่อสร้างถนนคสล. เข้าแปลงเกษตรหมู่ที่ ๓ ตำบลเขาค้อ (ทางเข้า ห้วยลึก)	เพื่อให้ประชาชนได้มีถนน สำหรับคมนาคมได้อย่าง สะดวกและรวดเร็วยิ่งขึ้น	กว้าง ๖ เมตร ยาว ๑,๐๐๐ เมตร	๓,๙๐๐,๐๐๐	-	-	-	-	ระยะทางยาว ๑,๐๐๐ เมตร	ประชาชนได้มีถนน สำหรับคมนาคม ได้อย่างสะดวก และรวดเร็วยิ่งขึ้น	อบต. เขาค้อ
๓	โครงการก่อสร้างถนนและ ซ่อมแซมถนนลาดยาง สายห้วยตาเชิง หมู่ที่ ๙ ถึงหมู่ที่ ๔ (บ้านนายคำภู สายโส)	เพื่อพัฒนาระบบการคมนาคมขนส่งให้มีความ สะดวกปลอดภัย ในการเดินทางสัญจร	กว้าง ๖ เมตร ยาว ๑,๕๐๐ เมตร หนา ๐.๑๕ เมตร	-	๔,๘๕๐,๐๐๐	-	-	-	ระยะทางยาว ๑,๕๐๐ เมตร	ประชาชนได้มีถนน สำหรับคมนาคม ได้อย่างสะดวก และรวดเร็วยิ่งขึ้น	อบต. ทุ่งสมอ
รวม ๓ โครงการ				๗,๘๐๐,๐๐๐	๔,๘๕๐,๐๐๐	-	-	-			

รายละเอียดโครงการพัฒนา  
แผนพัฒนาท้องถิ่น (พ.ศ. ๒๕๖๖ - ๒๕๗๐)  
สำหรับ โครงการที่เกี่วข้องกับภาพขององค์กรปกครองส่วนท้องถิ่นที่ใช้สำหรับการประสานแผนพัฒนาท้องถิ่น  
ขององค์การบริหารส่วนจังหวัดเพชรบูรณ์

ก.ยุทธศาสตร์จังหวัดที่ ๓ ยกระดับคุณภาพชีวิตและเสริมสร้างความมั่นคงอย่างเท่าเทียม

ข.ยุทธศาสตร์การพัฒนาขององค์กรปกครองส่วนท้องถิ่นในเขตจังหวัดเพชรบูรณ์ ที่ ๑ การพัฒนาด้านโครงสร้างพื้นฐาน

๑. ยุทธศาสตร์การพัฒนาด้านโครงสร้างพื้นฐาน

๑.๑ แผนงานอุตสาหกรรมและการโยธา

ที่	โครงการ	วัตถุประสงค์	เป้าหมาย (ผลผลิตของโครงการ)	งบประมาณ					ตัวชี้วัด (KPI)	ผลลัพธ์ที่คาดว่าจะได้รับ	หน่วยงาน ที่จะขอ ประสาน
				๒๕๖๖ (บาท)	๒๕๖๗ (บาท)	๒๕๖๘ (บาท)	๒๕๖๙ (บาท)	๒๕๗๐ (บาท)			
<b>อำเภอหล่มสัก</b>											
๑	โครงการก่อสร้าง รางระบายน้ำคสล. บ้านลานป่า หมู่ที่ ๖ และบ้านลานป่าพัฒนา หมู่ที่ ๑๖	๑. เพื่อระบายน้ำท่วมขัง ทางสัญจรของประชาชน ที่ใช้ร่วมกันในตำบล ๒. เพื่อให้ประชาชนใช้ เส้นทางได้สะดวก ปลอดภัย	ก่อสร้างระบายน้ำ คสล. กว้าง ๐.๓๐ เมตร ยาว ๑,๓๒๐ เมตร ลึก ๐.๓๐ เมตร งานตามมาตรฐาน งานทาง ทถ-๕-๓๐๑	๓,๗๗๔,๐๐๐	-	-	-	-	๑. มาตรฐานราง ระบายน้ำตาม เป้าหมาย ๒. ระบายน้ำ ท่วมขังพื้นที่ได้ ๑๐๐เปอร์เซ็นต์	สามารถบรรเทา ความเดือดร้อนของ ประชาชนจาก ปัญหาน้ำท่วมขัง ทางสัญจรและพื้นที่ อยู่อาศัยได้	อบต. ลานป่า
๒	โครงการก่อสร้างถนน แอสฟัลท์ติด สายโนนปอ หมู่ ๑๐ ตำบลน้ำก้อ - ม.รามคำแหง ต.ฝายนาแซง	เพื่อให้ประชาชนมีถนน ใช้ในการคมนาคม สะดวกได้มาตรฐาน	ขนาดผิวจราจรกว้าง ๖.๐๐ เมตร ยาว ๒,๐๐๐ เมตร หนา ๐.๑๕ เมตร	-	๔,๓๐๐,๐๐๐	-	-	-	ระยะทางยาว ๒,๐๐๐ เมตร	การคมนาคมภายใน หมู่บ้านมีความ สะดวกรวดเร็ว มากขึ้น	อบต. น้ำก้อ
๓	โครงการก่อสร้างถนน คสล. สายร่องกระแบก หมู่ ๘ ตำบลน้ำก้อ เชื่อม ตำบลวัดป่า	เพื่อให้ประชาชนมีถนน ใช้ในการคมนาคม สะดวกได้มาตรฐาน	ก่อสร้างถนน คสล. กว้าง ๖ เมตร ยาว ๑,๒๐๐ เมตร หนา ๐.๑๕ เมตร พื้นที่คอนกรีตไม่น้อยกว่า ๗,๒๐๐ ตารางเมตร	-	๓,๙๐๐,๐๐๐	-	-	-	ระยะทางยาว ๑,๒๐๐ เมตร	การคมนาคมภายใน หมู่บ้านมีความ สะดวกรวดเร็ว มากขึ้น	อบต. น้ำก้อ
รวม ๓ โครงการ				๓,๗๗๔,๐๐๐	๘,๒๐๐,๐๐๐	-	-	-			

**รายละเอียดโครงการพัฒนา**  
**แผนพัฒนาท้องถิ่น (พ.ศ. ๒๕๖๖ - ๒๕๗๐)**  
**สำหรับ โครงการที่เกี่วข้องกับสภาพขององค์กรปกครองส่วนท้องถิ่นที่ใช้สำหรับการประสานแผนพัฒนาท้องถิ่น**  
**ขององค์การบริหารส่วนจังหวัดเพชรบูรณ์**

ก.ยุทธศาสตร์จังหวัดที่ ๓ ยกระดับคุณภาพชีวิตและเสริมสร้างความมั่นคงอย่างเท่าเทียม

ข.ยุทธศาสตร์การพัฒนาขององค์กรปกครองส่วนท้องถิ่นในเขตจังหวัดเพชรบูรณ์ ที่ ๑ การพัฒนาด้านโครงสร้างพื้นฐาน

๑. ยุทธศาสตร์การพัฒนาด้านโครงสร้างพื้นฐาน

๑.๑ แผนงานอุตสาหกรรมและการโยธา

ที่	โครงการ	วัตถุประสงค์	เป้าหมาย (ผลผลิตของโครงการ)	งบประมาณ					ตัวชี้วัด (KPI)	ผลลัพธ์ที่คาดว่าจะได้รับ	หน่วยงาน ที่จะขอ ประสาน
				๒๕๖๖ (บาท)	๒๕๖๗ (บาท)	๒๕๖๘ (บาท)	๒๕๖๙ (บาท)	๒๕๗๐ (บาท)			
<b>อำเภอบึงสามพัน</b>											
๑	โครงการก่อสร้างถนนคอนกรีตเสริมเหล็ก (คสล.) สายซับไม้แดงน้อย - อู่เรือ หมู่ที่ ๑	เพื่อให้มีถนนสำหรับใช้คมนาคมอย่างสะดวก	กว้าง ๖.๐๐ เมตร ยาว ๑,๒๕๐ เมตร หนา ๐.๑๕ เมตร	๓,๐๙๖,๐๐๐	-	-	-	-	ร้อยละของโครงการที่ดำเนินงาน	ประชาชนมีถนนสำหรับใช้อย่างสะดวกปลอดภัย	อบต. ซับสมอทอด
๒	โครงการก่อสร้างถนนคอนกรีตเสริมเหล็ก สายสามแยกซับสาริกา - ที่ทำการกองทุนหมู่บ้าน หมู่ ๙	เพื่อให้ถนนสำหรับใช้คมนาคมอย่างสะดวก	กว้าง ๖.๐๐ เมตร ยาว ๑,๒๕๐ เมตร หนา ๐.๑๕ เมตร	-	๓,๐๙๖,๐๐๐	-	-	-	ระยะทางยาว ๑,๒๕๐ เมตร	ประชาชนมีถนนสำหรับใช้อย่างสะดวกปลอดภัย	อบต. ซับสมอทอด
๓	โครงการก่อสร้างระบบประปาหมู่บ้านแบบผิวดินขนาดใหญ่ ณ สระเก็บน้ำประปาหมู่บ้าน หมู่ที่ ๑๑ บ้านเนินสมบูรณ์	เพื่อให้ประชาชนมีน้ำใช้ในการอุปโภคบริโภคอย่างเพียงพอ	ก่อสร้างระบบประปาหมู่บ้านแบบผิวดินขนาดใหญ่	-	-	๔,๐๐๐,๐๐๐	-	-	ร้อยละ ๘๐ ของครัวเรือน มีน้ำใช้ในการอุปโภคบริโภคอย่างเพียงพอ	ประชาชนมีน้ำใช้เพียงพอในหน้าแล้ง	อบต. วังพิกุล
รวม ๓ โครงการ				๓,๐๙๖,๐๐๐	๓,๐๙๖,๐๐๐	๔,๐๐๐,๐๐๐	-	-			

รายละเอียดโครงการพัฒนา  
แผนพัฒนาท้องถิ่น (พ.ศ. ๒๕๖๖ - ๒๕๗๐)  
สำหรับ โครงการที่เกี่วข้องกับสภาพขององค์กรปกครองส่วนท้องถิ่นที่ใช้สำหรับการประสานแผนพัฒนาท้องถิ่น  
ขององค์การบริหารส่วนจังหวัดเพชรบูรณ์

ก.ยุทธศาสตร์จังหวัดที่ ๓ ยกระดับคุณภาพชีวิตและเสริมสร้างความมั่นคงอย่างเท่าเทียม

ข.ยุทธศาสตร์การพัฒนาขององค์กรปกครองส่วนท้องถิ่นในเขตจังหวัดเพชรบูรณ์ ที่ ๑ การพัฒนาด้านโครงสร้างพื้นฐาน

๑. ยุทธศาสตร์การพัฒนาด้านโครงสร้างพื้นฐาน

๑.๑ แผนงานอุตสาหกรรมและการโยธา

ที่	โครงการ	วัตถุประสงค์	เป้าหมาย (ผลผลิตของโครงการ)	งบประมาณ					ตัวชี้วัด (KPI)	ผลลัพธ์ที่คาดว่าจะได้รับ	หน่วยงาน ที่จะขอ ประสาน
				๒๕๖๖ (บาท)	๒๕๖๗ (บาท)	๒๕๖๘ (บาท)	๒๕๖๙ (บาท)	๒๕๗๐ (บาท)			
<b>อำเภอวังโป่ง</b>											
๑	โครงการก่อสร้างถนนคสล. หมู่ ๖ บ้านเนินมะค่า (สายชำป่อ) ตำบลวังโป่ง	เพื่อให้ราษฎรได้รับความสะดวกในการสัญจรไปมา	กว้าง ๖ เมตร ยาว ๑,๕๐๐ เมตร หนา ๐.๑๕ เมตร	๔,๕๙๒,๕๐๐	-	-	-	-	ระยะทางยาว ๑,๕๐๐ เมตร	ราษฎรได้รับความสะดวกในการสัญจรไปมา และขนส่งผลผลิตทางการเกษตร	อบต. วังโป่ง
๒	โครงการก่อสร้างถนนคสล. หมู่ ๔ บ้านวังโป่ง (ซอยสนามกีฬา) ตำบลวังโป่ง	เพื่อให้ประชาชนได้ใช้สัญจรและขนส่งพืชผลเกษตรได้สะดวกรวดเร็ว	กว้าง ๖ เมตร ยาว ๑,๐๐๐ เมตร หนา ๐.๑๕ เมตร	-	๓,๐๖๑,๘๐๐	-	-	-	ระยะทางยาว ๑,๐๐๐ เมตร	ราษฎรได้รับความสะดวกในการสัญจรไปมา และขนส่งผลผลิตทางการเกษตร	อบต. วังโป่ง
รวม ๒ โครงการ				๔,๕๙๒,๕๐๐	๓,๐๖๑,๘๐๐	-	-	-			

รายละเอียดโครงการพัฒนา  
แผนพัฒนาท้องถิ่น (พ.ศ. ๒๕๖๖ - ๒๕๗๐)  
สำหรับ โครงการที่เกี่วข้องกับสภาพขององค์กรปกครองส่วนท้องถิ่นที่ใช้สำหรับการประสานแผนพัฒนาท้องถิ่น  
ขององค์การบริหารส่วนจังหวัดเพชรบูรณ์

ก.ยุทธศาสตร์จังหวัดที่ ๓ ยกระดับคุณภาพชีวิตและเสริมสร้างความมั่นคงอย่างเท่าเทียม

ข.ยุทธศาสตร์การพัฒนาขององค์กรปกครองส่วนท้องถิ่นในเขตจังหวัดเพชรบูรณ์ ที่ ๑ การพัฒนาด้านโครงสร้างพื้นฐาน

๑. ยุทธศาสตร์การพัฒนาด้านโครงสร้างพื้นฐาน

๑.๑ แผนงานอุตสาหกรรมและการโยธา

ที่	โครงการ	วัตถุประสงค์	เป้าหมาย (ผลผลิตของโครงการ)	งบประมาณ					ตัวชี้วัด (KPI)	ผลลัพธ์ที่คาดว่าจะได้รับ	หน่วยงาน ที่จะขอ ประสาน
				๒๕๖๖ (บาท)	๒๕๖๗ (บาท)	๒๕๖๘ (บาท)	๒๕๖๙ (บาท)	๒๕๗๐ (บาท)			
<b>อำเภอหนองไผ่</b>											
๑	โครงการก่อสร้างถนนคอนกรีตเสริมเหล็ก (รหัสทางหลวงท้องถิ่น พช.ถ. ๑๗-๐๐๐๕) สายบ้านไร่เหนือ หมู่ที่ ๒ - บ้านลำตาเณร (กลุ่มซบช้อย) หมู่ที่ ๖ ตำบลลำบัวพัฒนา	เพื่อพัฒนาเส้นทางคมนาคมขนส่งให้มีมาตรฐาน เพิ่มความสะดวกปลอดภัยในการสัญจรและการขนส่งผลผลิตทางการเกษตร	ก่อสร้างถนนคสล. กว้าง ๖ เมตร ยาว ๑,๐๐๐ เมตร หนา ๐.๑๕ เมตร	๓,๖๐๐,๐๐๐	-	-	-	-	ระยะทางยาว ๑,๐๐๐ เมตร	ประชาชนได้รับความสะดวกและเพิ่มความปลอดภัยในการสัญจร	ทต. ลำบัวพัฒนา
รวม ๑ โครงการ				๓,๖๐๐,๐๐๐	-	-	-	-			



รายละเอียดโครงการพัฒนา  
แผนพัฒนาท้องถิ่น (พ.ศ. ๒๕๖๖ - ๒๕๗๐)  
สำหรับ โครงการที่เกี่วข้องกับภาพขององค์กรปกครองส่วนท้องถิ่นที่ใช้สำหรับการประสานแผนพัฒนาท้องถิ่น  
ขององค์การบริหารส่วนจังหวัดเพชรบูรณ์

ก.ยุทธศาสตร์จังหวัดที่ ๓ ยกระดับคุณภาพชีวิตและเสริมสร้างความมั่นคงอย่างเท่าเทียม

ข.ยุทธศาสตร์การพัฒนาขององค์กรปกครองส่วนท้องถิ่นในเขตจังหวัดเพชรบูรณ์ ที่ ๖ การพัฒนาด้านการเมืองและการบริหารจัดการบ้านเมืองที่ดี

๕. ยุทธศาสตร์การพัฒนาด้านการเมืองและการบริหารตามหลักธรรมาภิบาล

๕.๑ แผนงานการรักษาความสงบภายใน

ที่	โครงการ	วัตถุประสงค์	เป้าหมาย (ผลผลิตของโครงการ)	งบประมาณ					ตัวชี้วัด (KPI)	ผลลัพธ์ที่คาดว่าจะได้รับ	หน่วยงาน ที่จะขอ ประสาน
				๒๕๖๖ (บาท)	๒๕๖๗ (บาท)	๒๕๖๘ (บาท)	๒๕๖๙ (บาท)	๒๕๗๐ (บาท)			
<b>อำเภอวิเชียรบุรี</b>											
๑	โครงการติดตั้งกล้องวงจรปิด CCTV ภายในเขตเทศบาลตำบลพุเตย	เพื่อติดตามผู้กระทำความผิดมาลงโทษและวางแผนการรักษาความปลอดภัยภายในเขต	ติดตั้งกล้องวงจรปิด CCTV ภายในเขตเทศบาลตำบลพุเตย	๕,๐๐๐,๐๐๐	-	-	-	-	ลดอัตราการเกิดปัญหาอาชญากรรม และติดตามผู้กระทำความผิด ร้อยละ ๙๐	เพื่อป้องกันและแก้ไขปัญหาอาชญากรรม และติดตามผู้กระทำความผิดมาลงโทษและวางแผนการรักษาความปลอดภัยภายในตำบล	เทศบาลตำบลพุเตย
รวม ๑ โครงการ				๕,๐๐๐,๐๐๐	-	-	-	-			

บัญชีครุภัณฑ์

(แบบฟอร์ม ผ.๐๓)

องค์การบริหารส่วนจังหวัดเพชรบูรณ์

บัญชีครุภัณฑ์

แบบ ผ.๐๓

แผนพัฒนาท้องถิ่น (พ.ศ. ๒๕๖๖ - ๒๕๗๐)

ขององค์การบริหารส่วนจังหวัดเพชรบูรณ์

ที่	แผนงาน	หมวด	ประเภท	เป้าหมาย (ผลผลิตของครุภัณฑ์)	งบประมาณ					หน่วยงาน รับผิดชอบหลัก
					๒๕๖๖ (บาท)	๒๕๖๗ (บาท)	๒๕๖๘ (บาท)	๒๕๖๙ (บาท)	๒๕๗๐ (บาท)	
๑	บริหารงานทั่วไป	ครุภัณฑ์	ครุภัณฑ์สำนักงาน	๑. เครื่องปรับอากาศแบบแยกส่วนชนิดติดตั้ง ผนังระบบ Inverter ขนาดไม่ต่ำกว่า ๑๒,๐๐๐ บีทียู พร้อมอุปกรณ์ติดตั้ง จำนวน ๒ เครื่อง ราคาเครื่องละ ๑๙,๕๐๐ บาท (บ้านพักรับรองราชพฤกษ์รีสอร์ท)	-	๓๙,๐๐๐	-	-	-	สำนักปลัดฯ
				๒. เครื่องปรับอากาศแบบแยกส่วน ชนิดแขวน ระบบ Inverter ขนาดไม่ต่ำกว่า ๑๘,๐๐๐ บีทียู พร้อมอุปกรณ์ติดตั้ง จำนวน ๒ เครื่อง ราคา เครื่องละ ๓๔,๘๐๐ บาท (บ้านพักรับรองราชพฤกษ์รีสอร์ท)	-	๖๙,๖๐๐	-	-	-	สำนักปลัดฯ
				๓. เครื่องปรับอากาศแบบแยกส่วน ชนิดแขวน ระบบ Inverter ขนาดไม่ต่ำกว่า ๒๔,๐๐๐ บีทียู พร้อมอุปกรณ์ติดตั้ง จำนวน ๑ เครื่อง ราคา เครื่องละ ๔๒,๕๐๐ บาท (บ้านพักรับรองราชพฤกษ์รีสอร์ท)	-	๔๒,๕๐๐	-	-	-	สำนักปลัดฯ

บัญชีครุภัณฑ์

แบบ ผ.๐๓

แผนพัฒนาท้องถิ่น (พ.ศ. ๒๕๖๖ - ๒๕๗๐)

ขององค์การบริหารส่วนจังหวัดเพชรบูรณ์

ที่	แผนงาน	หมวด	ประเภท	เป้าหมาย (ผลผลิตของครุภัณฑ์)	งบประมาณ					หน่วยงาน รับผิดชอบหลัก	
					๒๕๖๖ (บาท)	๒๕๖๗ (บาท)	๒๕๖๘ (บาท)	๒๕๖๙ (บาท)	๒๕๗๐ (บาท)		
๑	บริหารงานทั่วไป	ครุภัณฑ์	ครุภัณฑ์งานบ้านงานครัว	เครื่องตัดหญ้าแบบล้อจักรยานแบบเข็น เครื่องยนต์ขนาดไม่น้อยกว่า ๕ แรงม้า ขนาดเส้นผ่าศูนย์กลางของล้อประมาณ ๒๖ นิ้ว รัศมีตัดหญ้าได้กว้างไม่น้อยกว่า ๒๐ นิ้ว มีความจุน้ำมันเครื่องยนต์ไม่น้อยกว่า ๑.๕ ลิตร (อนุสรณ์สถานเมืองราด)	๑๒,๐๐๐	-	-	-	-	สำนักปลัดฯ	
				ครุภัณฑ์อื่น	๑. ชุดกระบอกระเบิดเจาะลม Down The Hole Hammer Mach ๕๐ จำนวนปีละ ๒ ชุดๆ ละ ๓๓๘,๓๕๐ บาท	-	-	๖๗๖,๗๐๐	-	-	กองช่าง
				๒. ชุดกระบอกระเบิดเจาะลม Down The Hole Hammer Mach ๖๐ จำนวนปีละ ๒ ชุดๆ ละ ๔๓๔,๓๐๐ บาท	-	๘๒๘,๖๐๐	-	๘๒๘,๖๐๐	-	กองช่าง	
				๓. หัวเจาะลมกระแทกหิน ขนาดเส้นผ่าศูนย์กลาง ๑๔๐ มม. ใช้กับ Mach ๕๐ จำนวนปีละ ๔ หัวๆ ละ ๖๕,๖๕๐ บาท	-	-	๒๖๒,๖๐๐	-	-	กองช่าง	

บัญชีครุภัณฑ์

แบบ ผ.๐๓

แผนพัฒนาท้องถิ่น (พ.ศ. ๒๕๖๖ - ๒๕๗๐)

ขององค์การบริหารส่วนจังหวัดเพชรบูรณ์

ที่	แผนงาน	หมวด	ประเภท	เป้าหมาย (ผลผลิตของครุภัณฑ์)	งบประมาณ					หน่วยงาน รับผิดชอบหลัก
					๒๕๖๖ (บาท)	๒๕๖๗ (บาท)	๒๕๖๘ (บาท)	๒๕๖๙ (บาท)	๒๕๗๐ (บาท)	
๑	บริหารงานทั่วไป	ครุภัณฑ์	ครุภัณฑ์อื่น	๔. หัวเจาะลมกระแทกหิน ขนาดเส้นผ่าศูนย์กลาง ๒๐๐ มม. ใช้กับ Mach ๖๐ จำนวนปีละ ๘ หัวๆ ละ ๗๕,๗๕๐ บาท	-	๖๐๖,๐๐๐	-	๖๐๖,๐๐๐	-	กองช่าง
				๕. หัวเจาะลมกระแทกหิน ขนาดเส้นผ่าศูนย์กลาง ๒๕๔ มม. ใช้กับ Mach ๖๐ จำนวนปีละ ๔ หัวๆ ละ ๑๒๖,๒๕๐ บาท	-	๕๐๕,๐๐๐	-	๕๐๕,๐๐๐	-	กองช่าง
				๖. หัวเจาะใบพัดแบบ ๓ ปีก ขนาดเส้นผ่าศูนย์กลาง ๒๐๐ มม. จำนวนปีละ ๘ หัวๆ ละ ๗๕,๗๕๐ บาท	-	๖๐๖,๐๐๐	-	๖๐๖,๐๐๐	-	กองช่าง
				๗. หัวเจาะแบบใบพัด แบบ ๓ ปีก ขนาดเส้นผ่าศูนย์กลาง ๒๕๔ มม. จำนวนปีละ ๘ หัวๆ ละ ๙๕,๙๕๐ บาท	-	๗๖๗,๖๐๐	-	๗๖๗,๖๐๐	-	กองช่าง
รวม					๑๒,๐๐๐	๓,๔๖๔,๓๐๐	๙๓๙,๓๐๐	๓,๓๑๓,๒๐๐	-	

## ส่วนที่ ๔ การติดตามและประเมินผล

### ๑. การติดตามและประเมินผลแผนยุทธศาสตร์

#### ระเบียบ วิธีการในการติดตามและประเมินผล

ในการจัดทำแผนพัฒนาท้องถิ่นนั้นจะต้องมีการติดตามและประเมินผลแผนพัฒนา โดยจะต้องติดตามและประเมินยุทธศาสตร์ ตามระเบียบกระทรวงมหาดไทย ว่าด้วยการจัดทำแผนพัฒนาขององค์กรปกครองส่วนท้องถิ่น พ.ศ. ๒๕๔๘ แก้ไขเพิ่มเติมถึง (ฉบับที่ ๓) พ.ศ. ๒๕๖๑ ข้อ ๒๙ และในการประเมินผลแผนนั้นจะต้องดำเนินการประเมินคุณภาพของแผนยุทธศาสตร์การพัฒนา ตามแนวทางการติดตามและประเมินผลยุทธศาสตร์ เพื่อให้สอดคล้องกับแผนพัฒนาท้องถิ่น ตามหนังสือกระทรวงมหาดไทย ว่าด้วยการจัดทำ (พ.ศ. ๒๕๖๑ - ๒๕๖๕) ขององค์กรปกครองส่วนท้องถิ่น ตามระเบียบกระทรวงมหาดไทย ว่าด้วยการจัดทำแผนพัฒนาท้องถิ่น (ฉบับที่ ๓) พ.ศ. ๒๕๖๑ (อ้างถึง หนังสือด่วนที่สุด ที่ มท.๐๘๑๐.๒/ว๖๐๐ เรื่องแนวทางและหลักเกณฑ์การจัดทำและประสานแผนพัฒนาองค์กรปกครองส่วนท้องถิ่น)

#### กรอบและแนวทางในการติดตามและประเมินผล มีการดำเนินงาน ดังนี้

- ติดตามและประเมินผลแผนงาน / โครงการตามแผนพัฒนาองค์กรบริหารส่วนจังหวัดที่ได้รับการจัดสรรงบประมาณให้เป็นไปตามระยะเวลาที่กำหนด
- ให้การสนับสนุนแผนงาน / โครงการและแก้ไขปัญหาอุปสรรคที่เกิดขึ้นในระหว่างการทำงานตามแผนงาน / โครงการ หากมีปัญหาและอุปสรรคต้องรายงานให้ผู้บริหารทราบโดยด่วน
- รายงานผลและเสนอความเห็นซึ่งได้จากการติดตามและประเมินผลต่อผู้บริหารท้องถิ่น เพื่อให้ผู้บริหารท้องถิ่น เสนอต่อสภาท้องถิ่น คณะกรรมการพัฒนาท้องถิ่น
- ประกาศผลการติดตามและประเมินผลแผนพัฒนาให้ประชาชนในท้องถิ่นทราบในที่เปิดเผยภายใน ๑๕ วันนับแต่วันรายงานผลและเสนอแนะความเห็นดังกล่าว และต้องปิดประกาศไว้เป็นระยะเวลาไม่น้อยกว่า ๓๐ วัน โดยอย่างน้อยปีละ ๑ ครั้ง ภายในเดือนธันวาคมของทุกปี

เป็นแบบที่กำหนดให้คณะกรรมการติดตามและประเมินผลแผนพัฒนาท้องถิ่น ดำเนินการให้แล้วเสร็จภายในหกสิบวันนับแต่วันที่ประกาศใช้งบประมาณรายจ่าย มีรายละเอียด ดังนี้

### ๒. การติดตามและประเมินผลโครงการ

#### วิธีการติดตามและประเมินผล

๒.๑ แต่งตั้งคณะกรรมการติดตามและประเมินผลแผนพัฒนาองค์กรบริหารส่วนจังหวัดเพชรบูรณ์ และคณะทำงานติดตามและประเมินผลแผนพัฒนาองค์กรบริหารส่วนจังหวัดเพชรบูรณ์

๒.๒ จัดทำแผนออกติดตามและประเมินโครงการที่ดำเนินการตามแผนดำเนินงานองค์กรบริหารส่วนจังหวัดเพชรบูรณ์ ประจำปี พ.ศ. ๒๕๖๖ - ๒๕๗๐

๒.๓ สร้างและหาคุณภาพเครื่องมือที่ใช้ในการติดตามและประเมินผล ได้แก่

๒.๓.๑ แบบรายงานผลการดำเนินโครงการตามแผนดำเนินงานขององค์กรบริหารส่วนจังหวัดเพชรบูรณ์ ประจำปีงบประมาณ พ.ศ. ๒๕๖๖ - ๒๕๗๐

๒.๓.๒ แบบประเมินความพึงพอใจต่อผลการดำเนินงานของแผนพัฒนาองค์กรบริหารส่วนจังหวัดเพชรบูรณ์ ประจำปี พ.ศ. ๒๕๖๖ - ๒๕๗๐

๒.๔ คณะทำงานติดตามและประเมินผลแผนพัฒนาองค์กรบริหารส่วนจังหวัดเพชรบูรณ์ รวบรวมข้อมูลการรายงานผลการดำเนินโครงการตามแผนดำเนินงานขององค์กรบริหารส่วนจังหวัดเพชรบูรณ์ ประจำปีงบประมาณ พ.ศ. ๒๕๖๖ - ๒๕๗๐ ลงพื้นที่ประเมินความพึงพอใจต่อผลการดำเนินงานของแผนพัฒนาองค์กรบริหารส่วนจังหวัดเพชรบูรณ์ ประจำปี พ.ศ. ๒๕๖๖ - ๒๕๗๐ พร้อมทั้งดำเนินการติดตามและประเมินผลยุทธศาสตร์ และโครงการเพื่อความสอดคล้องแผนพัฒนาท้องถิ่น (พ.ศ. ๒๕๖๖ - ๒๕๗๐)

๒.๕ คณะทำงานติดตามและประเมินผลแผนพัฒนาองค์การบริหารส่วนจังหวัดเพชรบูรณ์ จัดทำรายงาน ข้อมูลต่างๆ ดังนี้

๒.๕.๑ รายงานผลการดำเนินโครงการตามแผนดำเนินงานขององค์การบริหารส่วนจังหวัดเพชรบูรณ์ ประจำปีงบประมาณ (พ.ศ. ๒๕๖๖ – ๒๕๗๐)

๒.๕.๒ รายงานผลการประเมินความพึงพอใจต่อผลการดำเนินงานของแผนพัฒนาองค์การบริหาร ส่วนจังหวัดเพชรบูรณ์ ประจำปีงบประมาณในปีนั้นๆ

๑.๖ คณะทำงานติดตามและประเมินผลแผนพัฒนาองค์การบริหารส่วนจังหวัดเพชรบูรณ์ จัดทำรายงาน การติดตามและประเมินผลแผนพัฒนาองค์การบริหารส่วนจังหวัดเพชรบูรณ์ ประจำปีงบประมาณนั้นๆเสนอ คณะกรรมการติดตามและประเมินผลแผนพัฒนาองค์การบริหารส่วนจังหวัดเพชรบูรณ์ นายองค์การบริหารส่วน จังหวัดเพชรบูรณ์ สภาองค์การบริหารส่วนจังหวัดเพชรบูรณ์ และคณะกรรมการพัฒนาองค์การบริหารส่วนจังหวัด เพชรบูรณ์

๑.๗ ดำเนินการประกาศผลการติดตามและประเมินผลแผนพัฒนาท้องถิ่นในที่เปิดเผยภายในสิบห้าวัน นับแต่วันรายงานผลและเสนอความเห็นดังกล่าว และต้องปิดประกาศไว้เป็นระยะเวลาไม่น้อยกว่าสามสิบวัน อย่าง น้อยปีละหนึ่งครั้งภายในเดือนธันวาคมของทุกปี

**หมายเหตุ :** ผู้ว่าราชการจังหวัดเพชรบูรณ์ ได้อนุมัติผ่อนผันการปฏิบัติตามระเบียบกระทรวงมหาดไทยว่า ด้วยการจัดทำแผนพัฒนาองค์การปกครองส่วนท้องถิ่น พ.ศ. ๒๕๔๘ แก้ไขเพิ่มเติมถึงฉบับที่ ๓ พ.ศ.๒๕๖๑ จากเดือน ธันวาคม ๒๕๖๓ เป็นวันที่ ๓๐ เมษายน ๒๕๖๔

## แหล่งข้อมูล

๒.๑ แผนพัฒนาท้องถิ่น (พ.ศ. ๒๕๖๖ - ๒๕๗๐) องค์การบริหารส่วนจังหวัดเพชรบูรณ์ ในแต่ละ ปีงบประมาณ

๒.๒ แผนการดำเนินงานองค์การบริหารส่วนจังหวัดเพชรบูรณ์

๒.๓ รายงานผลการดำเนินการตามแผนดำเนินงานองค์การบริหารส่วนจังหวัดเพชรบูรณ์ ในแต่ละ ปีงบประมาณ และการรายงานจากกองราชการต่างๆ ขององค์การบริหารส่วนจังหวัดเพชรบูรณ์

๒.๔ กลุ่มผู้ให้ข้อมูล ประกอบด้วย

๒.๓.๑ กองราชการขององค์การบริหารส่วนจังหวัดเพชรบูรณ์ ประกอบด้วย

๒.๔.๑.๑ กองยุทธศาสตร์และงบประมาณ

๒.๔.๑.๒ กองช่าง

๒.๔.๑.๓ กองการศึกษา ศาสนาและวัฒนธรรม

๒.๔.๑.๔ สำนักปลัดฯ

๒.๔.๑.๕ กองการเจ้าหน้าที่

๒.๔.๑.๖ สำนักงานเลขานุการองค์การบริหารส่วนจังหวัด

๒.๔.๑.๗ กองคลัง

๒.๔.๑.๘ กองพัสดุและทรัพย์สิน

๒.๔.๑.๙ กองสาธารณสุข

๒.๔.๑.๑๐ โรงเรียนองค์การบริหารส่วนจังหวัดเพชรบูรณ์ (วังชมภูวิทยา)

๒.๔.๒ ประชาชนผู้ใช้ประโยชน์จากโครงการตามแผนพัฒนาองค์การบริหารส่วนจังหวัดเพชรบูรณ์

### ๓. เครื่องมือที่ใช้ในการติดตามและประเมินผล

การติดตามและประเมินผลครั้งนี้ คณะกรรมการติดตามและประเมินผลแผนพัฒนาองค์การบริหารส่วนจังหวัดเพชรบูรณ์ ใช้เครื่องมือในการติดตามและประเมินผลแผน ดังนี้

๓.๑ แบบรายงานผลการดำเนินโครงการตามแผนดำเนินงานองค์การบริหารส่วนจังหวัดเพชรบูรณ์ ในแต่ละปีงบประมาณ

๓.๒ แบบประเมินความพึงพอใจต่อผลการดำเนินงานของแผนพัฒนาองค์การบริหารส่วนจังหวัดเพชรบูรณ์ ประจำปี

### ๔. การสร้างและหาคุณภาพเครื่องมือที่ใช้ในการเก็บรวบรวมข้อมูล

๔.๑ แบบรายงานผลการดำเนินโครงการตามแผนดำเนินงานองค์การบริหารส่วนจังหวัดเพชรบูรณ์ ในแต่ละปีงบประมาณ มีการสร้างและหาคุณภาพเครื่องมือที่ใช้ในการเก็บรวบรวมข้อมูล ดังนี้

๔.๑.๑ ศึกษาเอกสารเกี่ยวกับแผนการดำเนินงานองค์การบริหารส่วนจังหวัดเพชรบูรณ์ ในแต่ละปีงบประมาณ

๔.๑.๒ ศึกษาเอกสารและงานวิจัยที่เกี่ยวข้องกับการติดตามและการประเมินผลโครงการ

๔.๑.๓ ศึกษาการสร้างแบบรายงานผลการดำเนินโครงการตามแผนดำเนินงานองค์การบริหารส่วนจังหวัดเพชรบูรณ์ ในแต่ละปีงบประมาณ

๔.๑.๔ สร้างแบบรายงานผลการดำเนินโครงการตามแผนดำเนินงานองค์การบริหารส่วนจังหวัดเพชรบูรณ์ ในแต่ละปีงบประมาณ มีลักษณะเป็นแบบรายงานปลายเปิดโดยกำหนดรายละเอียดในแบบรายงาน ดังนี้ ชื่อโครงการจำแนกตามยุทธศาสตร์ แผนงาน ระบุงบประมาณที่ตั้งไว้ งบประมาณในการจัดซื้อ จัดจ้าง การเบิกจ่าย งบประมาณ ส่วนผลการดำเนินงานแยกเป็น โครงการแล้วเสร็จ โครงการอยู่ระหว่างดำเนินการ และโครงการที่ยังไม่ได้ดำเนินการ ส่วนสุดท้ายคือผู้รับผิดชอบโครงการ

๔.๑.๕ นำแบบรายงานผลการดำเนินโครงการตามแผนดำเนินงานองค์การบริหารส่วนจังหวัดเพชรบูรณ์ ในแต่ละปีงบประมาณ ที่สร้างขึ้นให้ผู้บังคับบัญชาและผู้เชี่ยวชาญ จำนวน ๕ คน ตรวจสอบความถูกต้องเหมาะสมและปรับปรุงแก้ไขตามข้อเสนอแนะ

๔.๒ แบบประเมินความพึงพอใจต่อผลการดำเนินงานของแผนพัฒนาองค์การบริหารส่วนจังหวัดเพชรบูรณ์ ประจำปี พ.ศ. ๒๕๖๖ – ๒๕๗๐ มีการสร้างและหาคุณภาพเครื่องมือที่ใช้ในการเก็บรวบรวมข้อมูล ดังนี้

๔.๒.๑ ศึกษาเอกสารและงานวิจัยที่เกี่ยวข้องกับการติดตามและการประเมินผลโครงการ

๔.๒.๒ ศึกษาการสร้างแบบประเมินความพึงพอใจต่อการดำเนินงานของแผนพัฒนาองค์การบริหารส่วนจังหวัดเพชรบูรณ์ ในแต่ละปีงบประมาณ

๔.๒.๓ สร้างแบบประเมินความพึงพอใจต่อผลการดำเนินงานของแผนพัฒนาองค์การบริหารส่วนจังหวัดเพชรบูรณ์ ในแต่ละปีงบประมาณ โดยมีรายละเอียด ดังนี้

ส่วนที่ ๑ ข้อมูลทั่วไป มีลักษณะเป็นการตรวจสอบรายการ (Checklist) สอบถามเกี่ยวกับ เพศ อายุ การศึกษา อาชีพ สถานะผู้ตอบแบบสอบถาม และการเข้าร่วมประชาคม

ส่วนที่ ๒ สอบถามเกี่ยวกับความพึงพอใจของประชาชนที่มีต่อผลการดำเนินงานของแผนพัฒนาองค์การบริหารส่วนจังหวัดเพชรบูรณ์ มีลักษณะเป็นมาตราส่วนประมาณค่า ๕ ระดับ (Rating Scales) ซึ่งมีคำถามประกอบด้วย ๘ ข้อ ดังนี้

๑. มีการเปิดโอกาสให้ประชาชนได้แสดงความคิดเห็นในการกำหนดโครงการ/กิจกรรมและการดำเนินงาน

๒. มีการประชาสัมพันธ์ให้ประชาชนร่วมรับรู้ข้อมูลของโครงการ/กิจกรรม

๓. มีการเปิดโอกาสให้ประชาชนได้มีส่วนร่วมปฏิบัติกิจกรรมในโครงการ



๔. มีการรายงานผลการดำเนินงานของโครงการ/กิจกรรมต่อสาธารณะ
๕. มีความโปร่งใสในและเปิดโอกาสให้ประชาชนตรวจสอบการดำเนินโครงการ/กิจกรรม
๖. การดำเนินงานเป็นไปตามระยะเวลาที่กำหนด
๗. ผลการดำเนินโครงการ/กิจกรรมตรงกับความต้องการของประชาชนและนำไปสู่การแก้ไขปัญหาของประชาชนในท้องถิ่น

๘. ประโยชน์ที่ท่านได้รับจากการดำเนินโครงการ/กิจกรรม

โดยใช้เกณฑ์การให้คะแนนและการแปลความหมาย ดังนี้

- ๕ หมายถึง มีความพึงพอใจอยู่ในระดับมากที่สุด
- ๔ หมายถึง มีความพึงพอใจอยู่ในระดับมาก
- ๓ หมายถึง มีความพึงพอใจอยู่ในระดับปานกลาง
- ๒ หมายถึง มีความพึงพอใจอยู่ในระดับน้อย
- ๑ หมายถึง มีความพึงพอใจอยู่ในระดับน้อยที่สุด

ส่วนที่ ๓ การสอบถามแบบปลายเปิดเกี่ยวกับประโยชน์ที่ได้จากการจัดทำโครงการ/ข้อเสนอแนะ ประกอบด้วย ๒ หัวข้อ ดังนี้

๑. ประโยชน์ที่ได้รับ

๒. ข้อเสนอแนะ

๔.๒.๔ นำแบบประเมินความพึงพอใจต่อผลการดำเนินงานของแผนพัฒนาองค์การบริหารส่วนจังหวัดเพชรบูรณ์ ในแต่ละงบประมาณ ที่สร้างขึ้นให้มีผู้เชี่ยวชาญ จำนวน ๕ คน ตรวจสอบความ ถูกต้อง เหมาะสม และปรับปรุงแก้ไขตามข้อเสนอแนะ

### ๕. การเก็บรวบรวมข้อมูลการติดตามและประเมินผล

การติดตามและประเมินผลครั้งนี้คณะทำงานติดตามและประเมินผลแผนพัฒนาองค์การบริหารส่วนจังหวัดเพชรบูรณ์ดำเนินการเก็บรวบรวมข้อมูล ดังนี้

๕.๑ การรายงานผลการดำเนินโครงการตามแผนดำเนินงานขององค์การบริหารส่วนจังหวัดเพชรบูรณ์ ในแต่ละปีงบประมาณ

๕.๑.๑ จัดทำบันทึกข้อความแจ้งกองราชการต่างๆขององค์การบริหารส่วนจังหวัดเพชรบูรณ์ให้ส่งรายงานผลการดำเนินโครงการตามแผนการดำเนินงานขององค์การบริหารส่วนจังหวัดเพชรบูรณ์ ทุกสิ้นเดือนของแต่ละไตรมาส

๕.๑.๒ คณะทำงานติดตามและประเมินผลแผนพัฒนาองค์การบริหารส่วนจังหวัดเพชรบูรณ์ สรุปรวบรวมข้อมูลนำเสนอคณะกรรมการติดตามและประเมินผลแผนพัฒนาองค์การบริหารส่วนจังหวัดเพชรบูรณ์ทราบต่อไป

๕.๒ การประเมินความพึงพอใจต่อผลการดำเนินงานของแผนพัฒนาองค์การบริหารส่วนจังหวัดเพชรบูรณ์

๕.๒.๑ จัดทำแผนการออกพื้นที่ติดตามและประเมินโครงการตามแผนพัฒนาองค์การบริหารส่วนจังหวัดเพชรบูรณ์

๕.๒.๒ ประสานหน่วยงานที่เกี่ยวข้องขอข้อมูลใช้ประกอบการลงพื้นที่ติดตามและประเมินโครงการ

๕.๒.๓ จัดเตรียมเอกสารแบบสอบถามที่จะใช้ในการเก็บข้อมูลให้เพียงพอครบทุกโครงการ

๕.๒.๔ คณะทำงานติดตามและประเมินผลแผนพัฒนาองค์การบริหารส่วนจังหวัดเพชรบูรณ์ดำเนินการแจกแบบสอบถามด้วยตนเองทั้งหมด พร้อมจัดเก็บภาพถ่ายโครงการที่ดำเนินการออกพื้นที่ติดตามและประเมินผล

๕.๒.๕ เมื่อได้แบบสอบถามครบแล้ว ตรวจสอบความสมบูรณ์ของแบบสอบถาม

## ๖. การวิเคราะห์ข้อมูล

ในการวิเคราะห์ข้อมูลจากการติดตามและประเมินผลแผนพัฒนาองค์การบริหารส่วนจังหวัดเพชรบูรณ์ คณะทำงานได้รวบรวมแบบประเมินความพึงพอใจฯ ดำเนินการวิเคราะห์ข้อมูล ดังนี้

๖.๑ การรายงานผลการดำเนินโครงการตามแผนดำเนินงานขององค์การบริหารส่วนจังหวัดเพชรบูรณ์ ในแต่ละปีงบประมาณ ผลการดำเนินงานแยกเป็น โครงการที่ดำเนินการแล้วเสร็จ ระหว่างดำเนินการ และไม่ได้ดำเนินการ โดยใช้จำนวนโครงการเปรียบเทียบกับผลการดำเนินงานทั้งในภาพรวมและแยกรายยุทธศาสตร์เพื่อหาข้อ ร้อยละ

๖.๒ การประเมินความพึงพอใจต่อผลการดำเนินงานของแผนพัฒนาองค์การบริหารส่วนจังหวัด เพชรบูรณ์ ประจำปี วิเคราะห์ข้อมูลด้วยคอมพิวเตอร์ โดยโปรแกรมสำเร็จรูป ดังนี้

ส่วนที่ ๑ ข้อมูลทั่วไป ลักษณะแบบสอบถามเป็นแบบตรวจสอบรายการ (Check List) ดำเนินการ แจกแจงความถี่ของแบบประเมินความพึงพอใจส่วนที่ ๑ โดยคิดเป็นร้อยละของจำนวนผู้ตอบแบบประเมินในรูป ตารางและคำอธิบาย

ส่วนที่ ๒ แบบประเมินความพึงพอใจของผู้ตอบแบบสอบถามในเขตจังหวัดเพชรบูรณ์ที่มีต่อผลการ ดำเนินงานขององค์การบริหารส่วนจังหวัดเพชรบูรณ์ แต่ละโครงการซึ่งสร้างแบบโดยใช้ rating scale เป็นมาตรวัด ดำเนินการโดยหาค่าร้อยละ ค่าเฉลี่ย และความเบี่ยงเบนมาตรฐานของระดับ ความพึงพอใจ มีเกณฑ์การให้คะแนนดังนี้

ระดับคะแนน	๕ หมายถึง	มีความพึงพอใจอยู่ในระดับมากที่สุด
ระดับคะแนน	๔ หมายถึง	มีความพึงพอใจอยู่ในระดับมาก
ระดับคะแนน	๓ หมายถึง	มีความพึงพอใจอยู่ในระดับปานกลาง
ระดับคะแนน	๒ หมายถึง	มีความพึงพอใจอยู่ในระดับน้อย
ระดับคะแนน	๑ หมายถึง	มีความพึงพอใจอยู่ในระดับน้อยที่สุด

เมื่อรวบรวมข้อมูลและแจกแจงความถี่แล้วจะได้คะแนนเฉลี่ยของประชากร แบ่งระดับ ความพึงพอใจ ๕ ระดับ มีเกณฑ์พิจารณา ดังนี้

$$\text{ช่องว่างระหว่างขั้น} = \frac{\text{คะแนนสูงสุด} - \text{คะแนนต่ำสุด}}{\text{จำนวนขั้น}} = \frac{(5 - 1)}{5} = 0.80$$

การแปลความหมายระดับความพึงพอใจแบ่งได้จำนวน ๕ ระดับ คือระดับมากที่สุด มาก ปานกลาง น้อย และน้อยที่สุด สามารถแปลความหมายดังนี้

ระดับดีมากที่สุด หมายถึง ประเมินค่าความพึงพอใจมากที่สุดด้วยการดำเนินงานขององค์การ บริหารส่วนจังหวัดเพชรบูรณ์ในแต่ละโครงการ

ระดับดีมาก หมายถึง ประเมินค่าความพึงพอใจมากด้วยการดำเนินงานขององค์การบริหารส่วน จังหวัดเพชรบูรณ์ในแต่ละโครงการ

ระดับปานกลาง หมายถึง ประเมินค่าความพึงพอใจต่อการดำเนินงานแต่ละโครงการแต่อาจมีบาง สิ่งบกพร่องในบางเรื่องขององค์การบริหารส่วนจังหวัดเพชรบูรณ์จะปรับปรุงให้ดีขึ้น

ระดับน้อย หมายถึง ประเมินการค่าความพึงพอใจจะต้องปรับปรุงการดำเนินการต่างๆโดยเร็ว

ระดับน้อยที่สุด หมายถึง ประชาชนไม่พึงพอใจต่อการดำเนินงานในแต่ละโครงการขององค์การ บริหารส่วนจังหวัดเพชรบูรณ์ซึ่งจะรีบต้องดำเนินการต่างๆให้โดยเร็วที่สุด

การแปลค่าความหมาย ใช้เกณฑ์ในการแปลของค่าเฉลี่ย ใช้เกณฑ์มาตรฐาน (ปรากฏอยู่ในแบบ ประเมินความพึงพอใจ) ซึ่งแปลค่าคะแนนตามลำดับดังนี้

- ๑.๐๐ - ๑.๘๐ หมายถึง ผู้ตอบแบบสอบถามมีความพึงพอใจอยู่ในระดับน้อยที่สุด  
 ๑.๘๑ - ๒.๖๐ หมายถึง ผู้ตอบแบบสอบถามมีความพึงพอใจอยู่ในระดับน้อย  
 ๒.๖๑ - ๓.๔๐ หมายถึง ผู้ตอบแบบสอบถามมีความพึงพอใจอยู่ในระดับปานกลาง  
 ๓.๔๑ - ๔.๒๐ หมายถึง ผู้ตอบแบบสอบถามมีความพึงพอใจอยู่ในระดับมาก  
 ๔.๒๑ - ๕.๐๐ หมายถึง ผู้ตอบแบบสอบถามมีความพึงพอใจอยู่ในระดับมากที่สุด

๖.๓ การสัมภาษณ์ของการติดตามและประเมินผลแผนพัฒนาองค์การบริหารส่วนจังหวัดเพชรบูรณ์ ประจำปี นำข้อมูลที่ได้รับมาตรวจสอบความสมบูรณ์ และนำมาวิเคราะห์เนื้อหา (Content Analysis) สรุปเป็นความพึงพอใจ, ประโยชน์ที่ได้รับ และข้อเสนอแนะ

### ๓. สรุปผลการพัฒนาท้องถิ่น จากแผนพัฒนาท้องถิ่น พ.ศ. ๒๕๖๑ - ๒๖๖๕

#### ผลการวิเคราะห์ข้อมูล ประจำปีงบประมาณ พ.ศ. ๒๕๖๑ - ๒๕๖๓

ยุทธศาสตร์	โครงการปี ๒๕๖๑				โครงการปี ๒๕๖๒				โครงการปี ๒๕๖๓			
	จำนวนโครงการ	แล้วเสร็จ	ระหว่างดำเนินการ	ไม่ได้ดำเนินการ	จำนวนโครงการ	แล้วเสร็จ	ระหว่างดำเนินการ	ไม่ได้ดำเนินการ	จำนวนโครงการ	แล้วเสร็จ	ระหว่างดำเนินการ	ไม่ได้ดำเนินการ
การพัฒนาโครงสร้างพื้นฐาน	๔๔	๑๗	๒๑	๑	๔๗	๑๑	๓๕	๑	๑๘	๑๑	๖	๑
การพัฒนาส่งเสริมคุณภาพการศึกษา ศาสนา วัฒนธรรม ประเพณี การกีฬานันทนาการ และพัฒนาคุณภาพชีวิต	๗๐	๒๗	๗	๒๒	๘๔	๕๓	๑๕	๑๖	๗๕	๖๑	๒	๑๒
การพัฒนาด้านเศรษฐกิจ การเกษตร และผลิตภัณฑ์ การท่องเที่ยว	๒๑	๓	๑๔	๔	๑๓	๗	๓	๓	๙	๘	๐	๑
การพัฒนาการอนุรักษ์ฟื้นฟูทรัพยากรธรรมชาติและสิ่งแวดล้อม	๓	๓	๐	๐	๖	๔	๒	๐	๔	๓	๐	๑
พัฒนาด้านการเมืองการบริหารตามหลักธรรมาภิบาล	๑๙	๑๔	๒	๒	๑๒	๘	๓	๑	๑๓	๑๐	๐	๓
<b>จำนวนรวมทั้งสิ้น</b>	<b>๑๕๗</b>	<b>๖๔</b>	<b>๔๔</b>	<b>๒๙</b>	<b>๑๖๒</b>	<b>๘๓</b>	<b>๕๘</b>	<b>๒๑</b>	<b>๑๑๙</b>	<b>๙๓</b>	<b>๘</b>	<b>๑๘</b>

ที่มา : รายงานการติดตามและประเมินผลแผนพัฒนาองค์การบริหารส่วนจังหวัดเพชรบูรณ์ ประจำปี พ.ศ. ๒๕๖๑ - ๒๕๖๓

**หมายเหตุ :** โครงการตามตารางการติดตามและประเมินผล ไม่รวมโครงการอนุมัติกันเงินเบิกตัดปี และโครงการจ่ายขาดเงินสะสม ระหว่างปีงบประมาณ ๒๕๖๑ - ๒๕๖๓ เป็นโครงการที่สรุปการติดตามและประเมินผลแล้วเสร็จภายในเดือนธันวาคมของทุกปี

**สรุปผลการติดตามและประเมินผล**

ผลการดำเนินงานตามแผนพัฒนาองค์การบริหารส่วนจังหวัดเพชรบูรณ์ ประจำปีงบประมาณ พ.ศ. ๒๕๖๑

ผลการดำเนินงานโครงการตามข้อบัญญัติองค์การบริหารส่วนจังหวัดงบประมาณรายจ่ายประจำปีงบประมาณ พ.ศ.๒๕๖๑ พบว่า มีจำนวน ๑๓๗ โครงการ ในภาพรวม ดำเนินการแล้วเสร็จจำนวน ๖๔ โครงการ อยู่ระหว่างดำเนินการ ๔๔ โครงการ ยังไม่ได้ดำเนินการ ๒๙ โครงการ

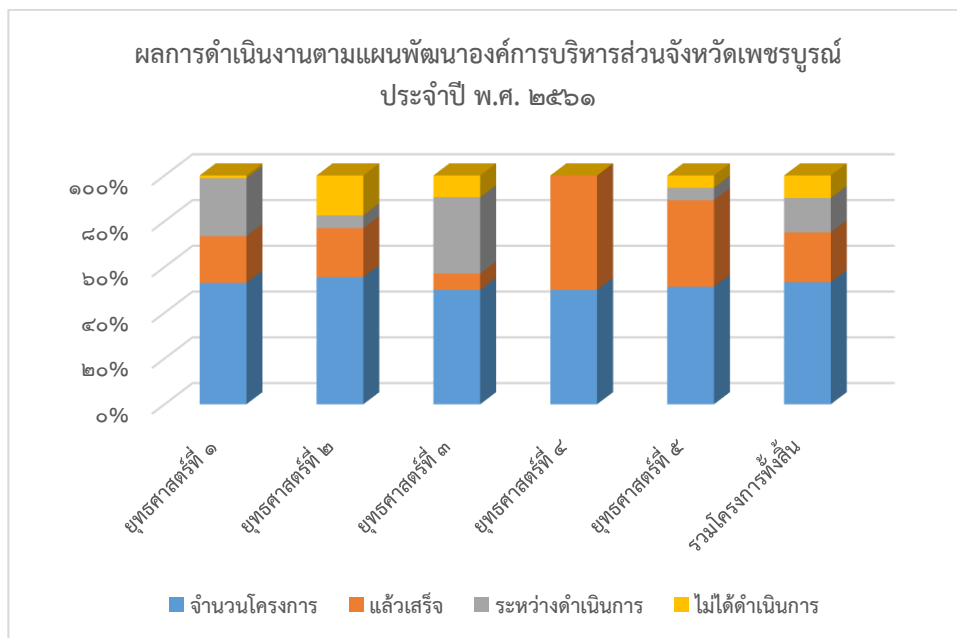

**สรุปผลการติดตามและประเมินผล**

ผลการดำเนินงานตามแผนพัฒนาองค์การบริหารส่วนจังหวัดเพชรบูรณ์ ประจำปีงบประมาณ พ.ศ. ๒๕๖๒

จากตารางผลการดำเนินโครงการตามพัฒนาท้องถิ่น (พ.ศ. ๒๕๖๑ – ๒๕๖๕) องค์การบริหารส่วนจังหวัดเพชรบูรณ์ ประจำปีงบประมาณ พ.ศ. ๒๕๖๒ พบว่า มีจำนวนทั้งหมด ๑๖๒ โครงการ โดยสรุปในภาพรวมมีโครงการที่ดำเนินการแล้วเสร็จ ๘๓ โครงการ อยู่ระหว่างดำเนินการ ๕๘ โครงการ ยังไม่ได้ดำเนินการ ๒๑ โครงการ

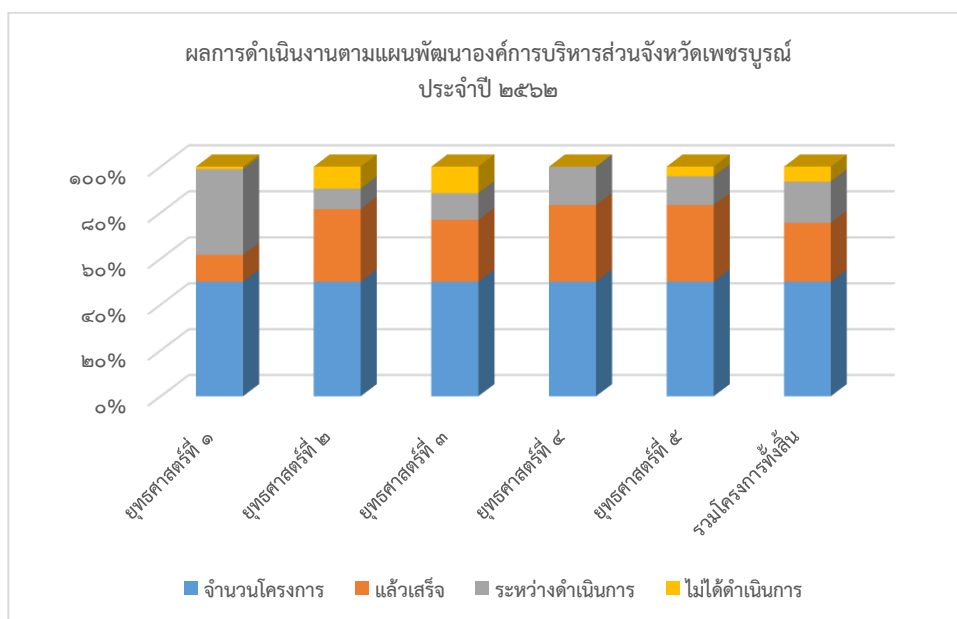

### สรุปผลการติดตามและประเมินผล

ผลการดำเนินงานตามแผนพัฒนาท้องถิ่น (พ.ศ.๒๕๖๑ - ๒๕๖๕) องค์การบริหารส่วนจังหวัด เพชรบูรณ์ ประจำปีงบประมาณ พ.ศ. ๒๕๖๓

โครงการตามข้อบัญญัติองค์การบริหารส่วนจังหวัดงบประมาณรายจ่ายประจำปีงบประมาณ พ.ศ. ๒๕๖๓ พบว่า มีจำนวนทั้งหมด ๑๑๙ โครงการ โดยสรุปในภาพรวม มีโครงการที่ดำเนินการแล้วเสร็จ ๙๓ โครงการ อยู่ระหว่างดำเนินการ ๘ โครงการ ยังไม่ได้ดำเนินการ ๑๘ โครงการ

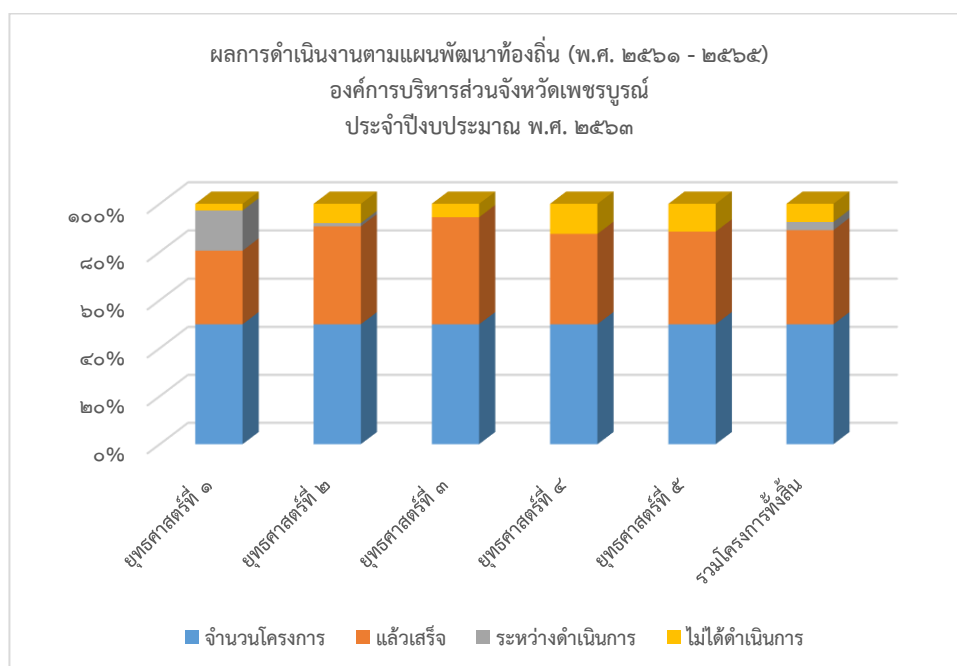

#### ๔. ข้อเสนอแนะในการจัดทำแผนพัฒนาท้องถิ่นในอนาคต

##### ๔.๑ ผลกระทบนำไปสู่ออนาคต

๔.๑.๑ เกิดการพัฒนาที่ล่าช้า เพราะการดำเนินการต่าง ๆ ขององค์กรปกครองส่วนท้องถิ่นต้องผ่านกระบวนการที่หลากหลายขั้นตอน สลับซับซ้อน

๔.๑.๒ ประชาชนยังขาดความรู้ ความเข้าใจในการมีส่วนร่วมในการพัฒนาท้องถิ่นและอาจดำเนินการได้ไม่ทันกับความจำเป็นเร่งด่วน ในการช่วยเหลือประชาชน เนื่องจากกระบวนการจัดทำแผนพัฒนาท้องถิ่นที่มีความยุ่งยากซับซ้อนมากขึ้น

๔.๑.๓ ปัญหาความต้องการของชุมชนอาจไม่ได้รับการแก้ไขอย่างตรงจุดเพราะข้อจำกัดของระเบียบกฎหมาย

๔.๑.๔ ปัญหาการดำเนินงานโครงการไม่ทันต่อปีงบประมาณ เนื่องจากเงินงบประมาณรายรับไม่เข้าตามกำหนดหรือล่าช้าทำให้การดำเนินงานไม่เป็นไปตามแผนงานที่ตั้งไว้

๔.๑.๕ โครงการมีจำนวนมากไม่สอดคล้องกับงบประมาณที่ได้รับการจัดสรรในแต่ละปี

## ๔.๒ ข้อสังเกต ข้อเสนอแนะ ผลจากการพัฒนา

๔.๒.๑ ควรให้ประชาชนมีส่วนร่วมในการดำเนินการโครงการในทุกขั้นตอน จากการวางแผน การดำเนินการโครงการ การตรวจสอบและการเสนอแนะแนวทางการปรับปรุงโครงการ

๔.๒.๒ ควรมีการก่อสร้างถนนให้แล้วเสร็จตลอดสาย และการตรวจสอบเรื่องพื้นที่ดำเนินการให้เรียบร้อยรวมทั้งการขออนุญาตเข้าดำเนินโครงการกับส่วนราชการที่เกี่ยวข้องให้พร้อมที่จะดำเนินการได้ เพื่อให้เกิดประโยชน์แก่ประชาชน

๔.๒.๓ ควรมีการพัฒนาแหล่งน้ำเพื่อการอุปโภคและการบริโภคเพื่อการเกษตรควบคู่ไปพร้อมกัน

๔.๒.๔ ควรให้มีการเร่งรัดติดตามผลการดำเนินโครงการพื้นฐานที่ยังไม่แล้วเสร็จให้ดำเนินการแล้วเสร็จตามระยะเวลา เพื่อให้ประชาชนได้ใช้สัญจรได้อย่างสะดวก

๔.๒.๕ ควรเพิ่มการจัดโครงการให้เกิดจิตสำนึกในการช่วยรักษาทรัพยากรธรรมชาติและสิ่งแวดล้อม

๔.๒.๖ ควรสนับสนุนให้ความรู้กับเกษตรกรเพื่อเพิ่มช่องทางการประกอบอาชีพให้มีความหลากหลาย

๔.๒.๗ ควรให้ความสำคัญกับครู สนับสนุนให้ครูมีคุณธรรม จริยธรรม เป็นตัวอย่างที่ดีกับนักเรียน และสนับสนุนให้ผู้ปกครองมีส่วนร่วมในโครงการมากขึ้น

.....

